PROLETARI DIN TOATE ȚĂRILE, UNIȚI-VĂ!

Redacția și administrația: str. Vasile Conta nr. 16, tel. 11.10.05, interurban 72 și 286. Telex sportrom buc. 180.

sportul

4 pagini 30 bani

Anul XXV — Nr. 622 (6056) ZIAR AL CONSILIULUI NAȚIONAL PENTRU EDUCAȚIE FIZICĂ ȘI SPORT Vineri 1 august 1969

Al X-lea CONGRES

ÎN ÎNTÎMPINAREA CELUI DE AL X-LEA CONGRES AL PARTIDULUI

SCRIITORII ȘI SPORTUL

reflecții

de Nicolae TAUTU

Nu tind să vorbesc despre scriitorii în a căror preocupare literară a fost prezentă, cu deosebit succes, și tema majoră a sportului. În această categorie am putea aminti de Ernst Hemingway, Franz Kafka, Antoine de Saint-Exupery, Jack London sau, de la noi, pe Camil Petrescu, George Călinescu, Ionel Teodoreanu și prezenții Eugen Barbu, Dan Deșliu, Teodor Mazilu, Fănuș Neagu, Ion Băieșu, Constantin Chiriță sau Alexandru Mirodan. Aș cita doar cîteva versuri din pagina „Gol" a lui Umberto Saba:

„Portarul căzut în apărarea / ultimului gol, își ascunde fața / la pămînt, să nu vadă lumina crudă / camaradul care-l îndeamnă în genunchi / cu cuvinte și cu mîna să se scoale, își descoperă ochii plini de lacrimi".

Deci sportul poate oferi o tematică literară. Și încă, în secolul XX, cu remarcabil succes. Contemporanii asistă extaziați la fericita simbioză dintre sport și știință în cucerirea cosmosului. Vorbind despre Turul Franței, Roland Barthes s-a exprimat laconic: „Cred că Turul Franței e cel mai bun exemplu de mit total pe care l-am întîlnit vreodată! Turul Franței e mit de expresie și mit de protecție, e realist și utopic".

Eu socotesc că sportul însuși este un mit total cu o fabulație unică în care se etalează spectaculos magismul elementelor și al forțelor, psihologia esențelor în acțiune, dezvăluirea caracterelor pe un plan dinamic, fascinant, cu scopul sublim de armonizare a relațiilor nobile dintre oameni. S-ar putea, oare, ca acest mit total să nu-i fi atras pe oamenii scrisului de-a lungul veacurilor? Să-i fi preocupat numai ca surse de subiecte literare? Răspunsul este categoric: NU!

Dovadă elocventă este practicarea sportului de către foarte mulți scriitori, în profitul final al creațiilor lor beletristice. Nu vreau să mă opresc la antici (practicarea sportului intrînd direct în obligațiile lor cotidiene); m-aș opri la timpuri mai apropiate zilelor noastre. Bunăoară, e cunoscut oare faptul că Byron a practicat arta pugilatului cu deosebit succes, în pofida infirmității sale și a traversat înot Bosforul? Că fantastica artă a careului magic i-a atras pe Oscar Wilde și Hemingway?

Cine oare nu cunoaște cele trei mari pasiuni sportive ale patriarhului romanului mondial, Lev Tolstoi? La o etate

(Continuare în pag. a 2-a)

CU 5 LUNI ÎNAINTE DE TERMEN

Sala sporturilor din Timișoara

De un an de zile, în cartierul studențesc timișorean (la locul de întreținere a bulevardului Eroilor cu strada 1 Decembrie și Aleea Sporturilor) freamătul constructorilor atrage atenția trecătorilor. Pe panoul acestui șantier scrie: „SALA SPORTURILOR".

Pentru a afla mersul lucrărilor, ne-am adresat tov. inginer GHEORGHE CIULEA, directorul general al Trustului de construcții Timișoara, care ne-a furnizat cu amabilitate lămuririle solicitate.

„Prevederea inițială, a precizat interlocutorul, de a se termina lucrarea în decembrie 1969, părea un termen scurt de execuție. Pentru unii, chiar irealizabil. Și, totuși, buna organizare, aprovizionarea corespunzătoare cu materialele necesare și colaborarea fructuoasă între proiectant — executant — beneficiar au permis să avansăm de așa natură, încît SĂ TERMINĂM LUCRĂRILE LA ÎNCEPUTUL LUNII AUGUST, ÎN PREAJMA CONGRESULUI AL X-LEA AL PARTIDULUI".

— Ce caracteristici va avea această construcție?

— Cred că pot fi notate două elemente ce dau personalitate sălii de sport timișorene. Primul element este acela că sala, cu o capacitate de 2 000 de locuri, are o destinație polivalentă, putînd fi utilizată nu numai pentru întreceri sportive, ci și pentru spectacole. În acest din urmă caz, capacitatea ei poate spori cu 700 locuri. A doua caracteristică se referă la construcția acoperișului — deschidere de 45 m — realizată din tronsoane ce au fost asamblate pe poziție prin intermediul unui eșafod. Această soluție a fost aplicată pentru prima dată la noi în țară, iar construcția metalică a acoperișului a primit din partea comisiei de recepție calificativul EXCEPȚIONAL.

— Ce alte elemente mai oferă beneficiarilor noua hală de sport?

— Sala are prevăzute: birouri administrative, vestiare, depozite pentru echipament, anexe tehnice, cabinet medical. S-a asigurat ventilația printr-o instalație mecanică, care filtrează aerul, iar pe timp de iarnă îl și încălzește. Fațadele sălii sînt din mozaic roșu, cu cîmpuri mari acoperite de elemente prefabricate din beton aparent, ilustrînd un citat al lui Pierre de Coubertin, întemeietorul Olimpiadei moderne, localitățile și datele olimpiadelor ce au avut loc pînă în prezent.

P. ARCAN,
coresp. principal

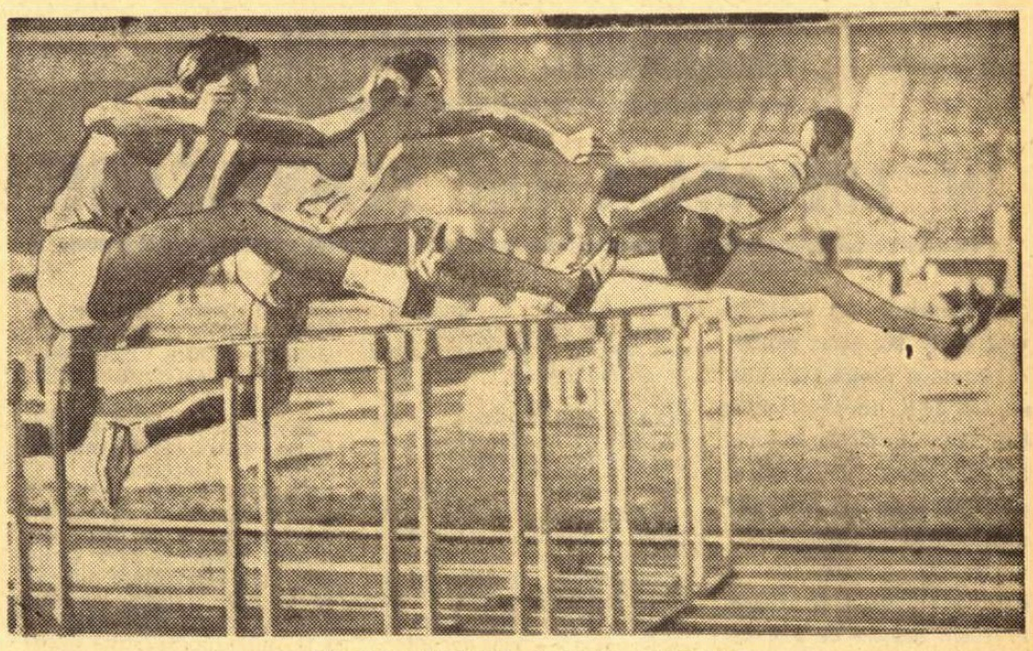

Dispută echilibrată deasupra gardurilor

Foto: M. FENIȘ

CAMPIONATELE REPUBLICANE DE JUNIORI LA ATLETISM

● În sfîrșit, o zi fără ploaie! ● Mariana Filip — eroina primelor întreceri ● Petre Lupan (1500 m) și Cornel Anton (prăjină) — noi recorduri republicane

După multe zile în care nelipsita ploaie a stînjenit manifestările atletice, inclusiv campionatele internaționale, ieri, în sfîrșit, cerul a fost senin, iar soarele puternic parcă îmbia la întrecere. În asemenea condiții, eforturile participanților la „republicanele" de juniori au fost adesea încununate de succes.

Eroina primei zile de întreceri a fost Mariana Filip (Șc. sp. Roman), care tinde să monopolizeze supremația probelor de alergări. Învingătoare, așteptată în proba sa de bază — 400 m — ea reușise, cu numai jumătate de ceas mai devreme, să întrecă și pe cele mai rapide sprintere, adjudecîndu-și titlul republican la 100 m. Rezultate: **100 m** (vînt din față 3 m/s) — Mariana Filip (Șc. sp. Roman) 12,2, Veronica Anghel (Șc. sp. Ploiești) 12,4, Eleonora Monoranu (Șc. sp. Roman) 12,4, Laura Ratz (Ș.S.A. Buc.) 12,5; **400 m** — Mariana Filip 57,4, Leontina Sălăgean (C. S. Baia Mare) 59,0, Luminița Șelaru (Șc. sp. Brașov) 60,0, Ursula Herbert (Șc. sp. Sibiu) 60,3, Viorica Vereș (Șc. sp. Sf. Gheorghe) 60,6.

O frumoasă comportare a avut semifondistul bucureștean Petre Lupan; el s-a clasat pe primul loc la 1500 m, realizînd și un nou record republican de juniori, superior cu două zecimi de secundă celui precedent, care îi aparținea. **Clasament:** P. Lupan (Metalul Buc.) 3:51,1 — **rec. republican,** N. Dumitru (Metalul Buc.) 3:54,4, Ad. Sîrbu (Lic. 2 C-lung Muscel) 3:56,8, H. Matthes (Șc. sp. Brașov) 3:58,7, C. Dima (Met. Buc.) 3:59,6.

Cursa masculină de 400 m s-a încheiat cu o surpriză: recordmanul de juniori Francisc Gedeon a fost întrecut detașat de Constantin Nemeș (Șc. sp. Roman). Ordinea: C. Nemeș 48,5, Fr. Gedeon (C.S.M. Cluj) 49,0, Al. Sălcudeanu (Mureșul Tg. Mureș) 49,2, Gh. Ropotă (Met. Buc.) 50,8, St. Zdrențean (Șc. sp. Arad) 51,5, P. Vasile (Olimpia Giurgiu) 51,6. Foarte disputată a fost aruncarea greutății băieți: egalitate între locurile 1—2 și 5—6. Rezultate: Gh. Suha (Șc. sp. Brașov) 13,80, Gh. Dumbravă (Prog. Buc.) 13,80, V. Pop (Metalul Buc.) 13,56, P. Glăveanu (Ș.S.A. Buc.) 12,94, M. Iordan (Ș.S.A. Buc.) 12,69, Gh. Jorza (C.S. Baia Mare) 12,69.

Doi dintre deținătorii recordului de juniori al țării (10,5 s) au dominat proba de 100 m. Cu peste 3 m/s vînt din față, Adalbert Darvaș (C.S.M. Cluj — locul I) și Tamas Szabo (Lic. 2 Satu Mare — locul II) au înregistrat numai 10,9 s. În continuare: Gh. Dulgheru (Dinamo Buc.) 11,0, M. Stoenescu (Ș.S.A. Buc.) 11,0, C. Stan (C.S. Pitești) 11,1, A. Kurunczi (Lic. 2 Tg. Mureș) 11,1.

Alte rezultate: **110 mg:** I. Biro (Lic. 2 Tg. Mureș) 15,4, E. Sebestien (Lic. 2 Tg. Mureș) 15,5, I. Vasilescu (C.F.R. Timișoara) 15,5; **înălțime:** C. Dosa (Lic. 2 Tg. Mureș) 2,00, M. Negomireanu (Șc. sp. Arad) și M. Preda (Petr. Ploiești) 1,85; M. Chira (Petr. Ploiești) 1,85, M. Purice (Prog. Suceava) 1,85; **suliță:** V. Obreja (Șc. sp. Beiuș) 59,68, R. Moș (Șc. sp. Oradea) 57,94, L. Pinți (C.S. Baia Mare) 57,30, P. Colț (Lic. 4 Timișoara) 55,28; **disc fete:** Carmen Ionescu (Ș.S.A. Buc.) 48,02, Miliana Micu (Constr. Buc.) 41,80, Maria Illy (Lic. 4 Timișoara) 39,76. La prăjină, Cornel Anton a realizat un nou record republican de juniori mici, cu 4,30 m. Concursul continuă vineri, de la ora 16, tot pe Stadionul Republicii.

Adrian IONESCU

COPIII ÎNOTĂTORI PESTE HOTARE

Selecționatele de copii la înot ale R.F. a Germaniei și României se întîlnesc începînd de astăzi în piscina de dimensiuni olimpice din orășelul Seesen am Harz. La startul probelor se vor alinia cele mai valoroase speranțe ale natației din cele două țări, printre care Kathy Heinze, Liviu Copcealău, Ursula Römer, Zeno Oprițescu, Anca Georgescu, Anca Groza ș.a.

PRIVILEGIUL REPORTERULUI

Reporterul are marele privilegiu de a călători prin țară, de a privi și asculta totul cu acea acuitate profesională, convertită cu timpul într-un simț complementar. Aceste peregrinări mereu reînnoite fac din reporter mai mult decît un simplu colecționar de imagini, de idei și de afecte, îl conduc, prin asimilări succesive, prin efectul ridicat la puterea necunoscută a contactului direct, spre ținutul esențelor, acolo unde prefacerile acestei țări și ale oamenilor ei ating limpiditatea și forța de iradiație a adevărului pur. Am văzut și am citit, ca fiecare dintre noi, în acești ani, pe care îi numim simplu, de după eliberare, numeroase reportaje, filmate sau scrise excelent, despre etapele metamorfozei socialiste, petrecute în afara și înăuntrul nostru. Desigur, ele ne-au sugerat dimensiunea, ritmul, continuitatea, direcția precisă, toți indicii, toate reperele care au marcat re-nașterea națiunii noastre, determinată de convergența voinței poporului cu voința partidului, a aspirațiilor poporului cu aspirațiile partidului, a energiilor poporului cu energiile partidului. Dar, toate reportajele, toate mărturiile verbale, scrise sau filmate, sînt de fapt produsul reflectării realității în subiectivitatea autorului. Pe traseul de la obiect la primul subiect care este autorul și apoi la cititor se pierde inevitabil ceva, oricîtă forță de captare, de conservare și de re-dare ar avea intermediarul dintre el și sinteza urmărilor revoluției. Numai contactul direct al retinei, al auzului, al sensibilității cu secvențele complexe ale edificării națiunii noastre produce reverberațiile lăuntrice cele mai dense și mai operante. Cîteva călătorii recente pe șantierul Porților de Fier, la Țicleni, la Rovinari, la Sadu, la Tg. Jiu, prin sate de prin părțile Craiovei, pe trasee ce se pot repeta în fiecare zonă a țării, ne-au învățat din nou că numai în jurul oamenilor și faptelor, numai fără intermedii, se poate percepe printr-o osmoză lesne de înțeles, dar de nesubstituit, acea boare, acel ceva emanat, inefabil și totuși real, ce vehiculează esența transformărilor, cărora le sîntem de un sfert de veac subiect și obiect. Noi, reporterii, avem privilegiul de a-l sorbi mult mai des. Deoarece, peisajul, material și uman în vîrstă de numai 25 de ani al României socialiste degajă ceva ce nu pătrunde nici prin ochiul aparatului de filmat, nici sub coaja cuvintelor sau a cifrelor. Ceva ce se naște numai pe tărmul retinei vii, la hotarul auzului și acolo unde sufletul fiecăruia dintre noi se continuă cu țara. O revelație ce constituie privilegiul tuturor celor ce umblă pe sub zările României de acum și știu să vadă, să asculte și să-și trimită laserul gîndului spre imagini de ieri, ca să poată aprecia exact distanța la care ne aflăm acum. Coleidoscopul transformărilor României socialiste e atît de mobil și de feeric, încît țara se cere vizitată asiduu în prezent și de către cetățenii ei.

Romulus BALABAN

TURNEUL FINAL AL TINERILOR POLOIȘTI

Ieri după-amiază a început la Ștrandul Tineretului din Capitală întrecerea celor șase finaliste ale campionatului național de polo rezervat juniorilor mici. Primele partide au consemnat neta superioritate a formațiilor Progresul — actuala campioană — C. S. Școlar și Crișul Oradea, care au și cele mai mari șanse de a ocupa primele trei locuri.

Rezultate tehnice: C. S. Școlar — Vagonul Arad 18—1 (5—0, 4—0, 3—1, 6—0). Principalii realizatori: Constantinescu 10, Răducanu 6; Progresul — Petrolul Ploiești 17—0 (3—0, 6—0, 5—0, 3—0). Principalii realizatori: Livian 7, Manea 5, Cocora 3; Crișul Oradea — Politehnica Cluj 9—0 (2—0, 2—0, 2—0, 3—0). Cei mai buni: Covaci 4, Rață 2, Freund 2.

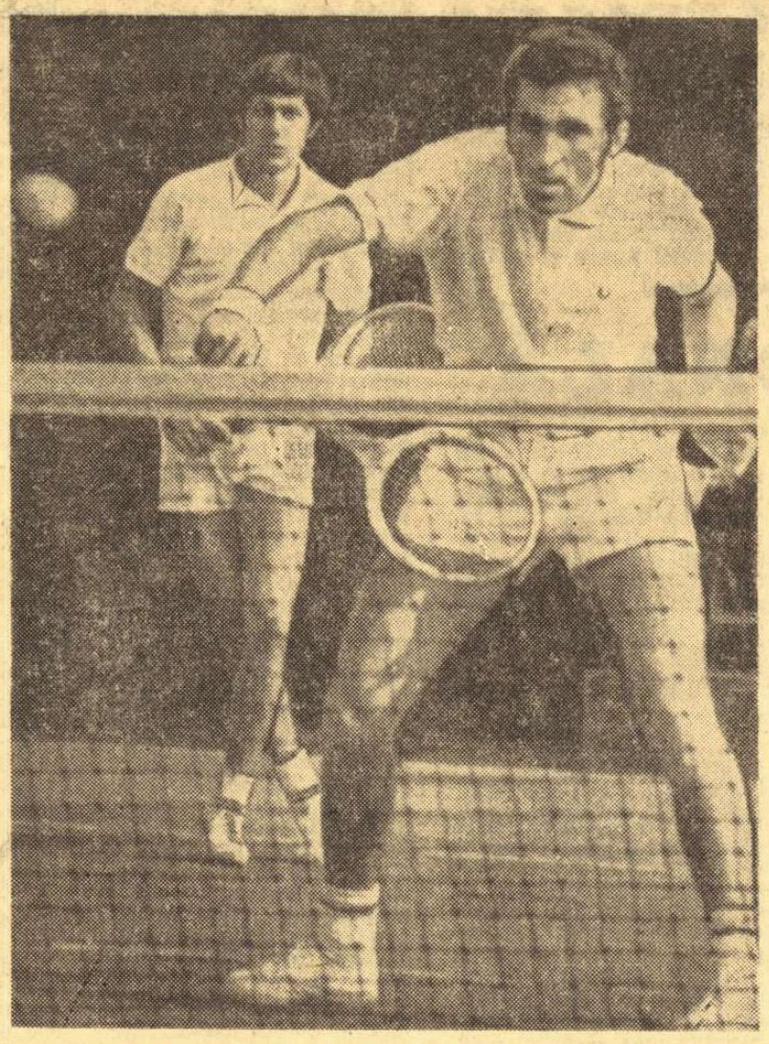

Pentru a cincea oară în acest sezon, Ion Țiriac și Ilie Năstase apără culorile țării noastre în cea mai importantă competiție a tenisului

Foto: TH. MACARSCHI

PREGĂTIRI PENTRU CAMPIONATELE BALCANICE DE BOX

Pugiliștii lotului reprezentativ încep pregătirile în vederea campionatelor balcanice ce vor avea loc la Galați între 11 și 14 septembrie. În preajma Balcaniadei, pentru o scurtă perioadă, reprezentanții noștri se vor deplasa la Galați pentru antrenamente de aclimatizare. Din lotul lărgit fac parte: A. Mihai, P. Ganea, V. Ivan, C. Ciucă, A. Dumitrescu, P. Nedelcea, N. Giju, Gh. Pușcaș, P. Dobrescu, N. Păpălău, I. Dinu, C. Cuțov, V. Silberman, I. Hodoșan, I. Györffi, I. Covaci, Gh. Chivăr, A. Năstac, I. Monea, M. Constantinescu, V. Lehăduș și I. Alexe.

De azi după-amiază, la Progresul

ROMÂNIA ȘI INDIA ÎȘI DISPUTĂ SEMIFINALA INTER-ZONE A „CUPEI DAVIS"

Semifinala inter-zone a „Cupei Davis", România — India, evenimentul sportiv așteptat de întreaga opinie publică, își programează din după amiaza de azi primele secvențe. Ele vor fi cu siguranță pasionante. Meciul de la București, ca și cel început ieri la Londra — unde se întîlnesc tenismanii Angliei și ai Braziliei — sînt cele două puncte de atracție ale întregii lumi a sportului alb în acest sfîrșit de săptămînă. În cele două capitale vor fi decise finalistele unei mari întreceri. Cea care desemnează în fiecare an echipa avînd dreptul să înfrunte pe deținătorii marelui trofeu al tenisului. Această ultimă formație, din cele patru, care va avea onoarea să evolueze în challenge-roundul 1969 va fi cunoscută peste două săptămîni. Dar, pînă atunci, să ne îndreptăm privirile spre întîlnirea care ne interesează cel mai mult, cea de la București.

Tenismanii noștri, în plină ascensiune la actuala ediție,

PROGRAMUL JOCURILOR

VINERI, ora 14.30: Ion Țiriac — Premjit Lall, urmată de partida Ilie Năstase — Jaideep Mukerjea.

SIMBĂTĂ, ora 15.30: prezentarea echipelor; partida de dublu (conform regulamentului competiției, cele două formații vor fi desemnate cu o jumătate de oră înainte de joc).

DUMINICĂ, ora 14.30: Ion Țiriac — Jaideep Mukerjea, urmată de partida Ilie Năstase — Premjit Lall.

C. COMARNISCHI
Radu VOIA

(Continuare în pag. a 4-a)

AZI, LA CRAIOVA

Start în concursul internațional de călărie

Astăzi, la Craiova, începe concursul internațional de călărie (probe de obstacole) la care participă echipe din Turcia, Iugoslavia și România. Întrecerile încep la ora 16 și se anunță deosebit de disputate, dată fiind valoarea concurenților. Lotul român va cuprinde, printre alții, pe O. Recer, C. Vlad, C. Ilin, D. Velea, A. Donescu, A. Stoica, Eug. Ionescu, Al. Bozan, D. Roșca.

REGATA INTERNAȚIONALĂ SNAGOV

O competiție de amploare rezervată canotajului academic

Începînd de astăzi, Snagovul găzduiește o altă mare competiție nautică. Ea este rezervată în exclusivitate canotajului academic masculin și a fost trecută în anuarul concursurilor de amploare sub denumirea de „REGATA INTERNAȚIONALĂ SNAGOV". Ediția actuală a întrecerilor va reuni pe culoarele dintre balize puternicele echipaje ale REPUBLICII DEMOCRATE GERMANE (lotul cuprinde medaliați olimpici, mondiali, europeni), UNGARIA (canotorii maghiari au cîștigat recent la Lucerna, proba de 4 f.c.), U.R.S.S., BULGARIA, CEHOSLOVACIA și ROMÂNIA.

Regulamentul regatei prevede disputarea celor șapte probe clasice pe parcursul a trei zile. Astfel, întrecerile din cadrul seriilor eliminatorii se vor desfășura astăzi, de la ora 9, la probele și în ordinea: 4 + 1, 2 f.c., simplu, 2 + 1, 4 f.c., 2 v., 8 + 1. Sîmbătă, tot de la ora 9, vom asista la cursele rezervate recalificărilor, iar duminică cei mai buni canotori vor lua startul (de la ora 10), în pasionantele finale ale Regatei internaționale Snagov.

Lotul reprezentativ al României cuprinde schifiști de la cluburile sportive bucureștene Steaua și Dinamo. La această ediție a Regatei Snagov, specialiștii noștri (ca și sportivii, de altfel) emit pretenții — oarecum justificate — la ocuparea unor locuri fruntașe în clasamentul probelor de 2 + 1, 4 + 1, 4 f.c. și 2 vîsle. Neîndoielnic, vor fi trei zile de disputate întreceri, cu evoluții dinamice, spectaculoase, la care — sperăm — nu vor lipsi iubitorii acestui sport.

Un redutabil „dublu vîsle": Octavian Pavelescu și Cornel Ciocoi.

Foto: A. NEAGU

Cursele echipajelor de 4 + 1 vor fi, fără îndoială, puncte de atracție și în Regata Snagov.

ÎN ÎNTÎMPINAREA CELUI DE AL X-lea CONGRES AL PARTIDULUI

TURISMUL SPORTIV

ÎN ADEVĂRATA LUI SEMNIFICAȚIE

Aniversarea unui sfert de veac de la Eliberarea patriei, constituie și pentru Federația română de turism-alpinism un bun prilej de bilanț, de analiză, de trecere în revistă a rezultatelor obținute. Cu atît mai mult cu cît întreaga activitate din această ramură sportivă aplicativă, practicată în zilele noastre de zeci de mii de oameni ai muncii — tineri și vîrstnici — a căpătat adevărata ei semnificație în anii socialismului.

★

Urmele luptelor duse de ostașii români și sovietici împotriva armatelor cotropitoare hitleriste și hortiste de pe valea Crișului Alb, din localitățile Beliu—Prunișor sau Pîncota — Șilindia, se mai cunoșteau încă atunci cînd, în munții Zarandului, s-a organizat primul concurs de orientare turistică.

Era într-o duminică de toamnă a anului 1947. Un grup de arădeni, la îndemnul Biroului de turism și excursii C.G.M., a inițiat la 26 octombrie cel dintîi concurs de orientare, la care au luat parte 12 echipe mixte din întreprinderi și instituții. Meritul acestor iubitori ai muntelui este acela că ei au fost primii care au preluat experiența acumulată în unele țări europene — unde se mai organizaseră asemenea concursuri — au înmănunchiat-o într-un regulament și au transpus-o apoi în viață.

Prin aceasta, călătoriilor de lungă și scurtă durată, efectuate în scopul cunoașterii frumuseților patriei, călirii organismului și întăririi sănătății, li se imprima un caracter nou — cel de întrecere competițională.

Concurenții trebuiau să dovedească o pregătire fizică corespunzătoare, cunoștințe de geografie, topografie, să știe să folosească unele aparate ca busola, altimetrul etc.

Despre această acțiune au luat cunoștință apoi și cercurile turistice din Cluj, București, Iași, Brașov, Sibiu, Oradea, Timișoara și din alte localități, unii activiști ca Gheorghe Voișeanu, Cristian Bucurescu, Udo Falk, Radu Dragomir, Amilcar și Marius Constantinescu, Giulio Goretti, Hening Waldemar, Pînzaru-Iași, Nagy-Bihor pornind la organizarea de noi competiții.

★

Frumusețea înălțimilor împădurite, emulația luptei în căutarea posturilor, satisfacția victoriilor atrag tot mai mulți participanți la concursurile de orientare turistică. În cadrul campionatelor asociațiilor sportive și clubu-rilor, al Spartachiadelor și diverselor cupe pe ramuri de producție, în activitatea cercurilor de turism de la Casele pionierilor și a cercurilor de topografie A.V.S.A.P. sînt cuprinse întreceri de orientare. Unele asociații organizează cu regularitate concursuri care devin tradiționale : „Cupa Eliberării", „Cupa munților", „Cupa ecranul", „Cupa Clujului", „Busola de aur" și altele.

În urma dezvoltării rapide a acestei activități, s-a impus necesitatea organizării unor concursuri care să ierarhizeze sportivii de pe întregul teritoriu al țării. În acest sens, în anul 1964, la Pîrîul Rece, se organizează primul campionat de orientare turistică, iar mai tîrziu concursuri de același gen la Rusu—Paring, Olănești—Vîlcea, Izvoarele—Baia Mare și Cheia—Prahova.

În decursul anilor s-au efectuat și o serie de contacte cu organe și organizații similare din alte țări. Astfel, în anul 1958, un lot de sportivi români, condus de ing. Alexandru Neagu, ia parte la un concurs de orientare turistică în R.P. Ungară, iar apoi același lot se deplasează în R.P. Bulgaria. Sportivii noștri participă și la diferite conferințe internaționale de specialitate, la întîlniri bilaterale de nivel departamental. În ultimul timp se organizează concursul internațional de orientare turistică dotat cu „Cupa României", la care participă sportivi valoroși din țara noastră și de peste hotare.

★

Acum 22 de ani, cîțiva activiști înscriau în pădurea Zarandului cîteva trasee ; azi, în 38 de județe există comisii de turism, în care sute și sute de activiști, instructori și arbitri rezolvă cu competență problemele acestui sport aplicativ.

La începutul anului 1951 concursurile puteau fi numărate pe degete ; azi, avem un calendar competițional intern în care sînt prevăzute campionate de juniori, seniori (individual, pe echipe, de ștafete) și peste 40 de concursuri inter-județene dotate cu cupe. Numai în semestrul I din acest an au fost organizate peste 300 de concursuri cu aproape 6 000 de participanți. În acest an sînt prevăzute 6 întîlniri internaționale la nivelul departamentelor și al federației, iar în anul viitor numărul acestor întîlniri va crește, culminînd cu participarea unui lot reprezentativ la campionatele mondiale de orientare turistică.

Mii de sportivi au obținut clasificarea sportivă (categoria I, a II-a și a III-a), iar 5 dintre ei au fost distinși cu titlul de maestru al sportului.

Dumitru CERCHEZEANU
secretar general-adjunct al Federației române de turism—alpinism

MEDALII PENTRU CAMPIONII SATELOR

Cu aproape două luni în urmă, peste un milion de tineri din mediul sătesc au luat startul în competiția republicană rezervată celor care nu dețin o calificare sportivă, „Cupa tineretului de la sate", ediția de vară.

Consumate fazele preliminare — etapele pe comună, pe centre de comună și pe județ — competiția se află acum în pragul zonelor, ultima treaptă care precede finala republicană, programată la București între 16 și 19 august.

Din cei 2 600 de finaliști care vor aborda, la 16 august, locurile fruntașe la cele șase discipline sportive, cîți vor intra, oare, în posesia rivnitelor medalii de campioni ?

SCRIITORII ȘI SPORTUL

(Urmare din pag. 1)

înaintată, autorul romanului „Război și pace" putea fi întîlnit zilnic la călărie, pe patinoar sau, în ultimii ani, pe bicicletă.

Paul Vialar, președintele asociației scriitorilor sportivi din Franța, a formulat substanțial : „Spiritul — spiritul sportului — trebuie să fie, totodată, o disciplină și o morală". *Și un alt francez, scriitor de primă mînă, a concretizat prin cuvîntul și viața sa sportivă această formulare. Cred că l-ați descoperit cu ușurință pe romancierul și aviatorul Antoine de Saint-Éxupery. Dar la fel de bine ar putea fi amintit aventurierul pasionat Jack London sau fotbalistul entuziast Henry de Montherlant.*

Dar patetismul sportului și al stadioanelor i-a cucerit pe mulți scriitori din țara noastră. Bunăoară, disciplina tenisului l-a avut ca adept preferat pe romancierul Ionel Teodoreanu.

Printre turiștii pasionați am putea enumera oricînd pe Calistrat Hogaș sau Geo Bogza. Vînătorii și pescarii se pot, de asemenea, mîndri cu numele lui Mihail Sadoveanu sau Brătescu Voinești, n-or să-l uite pe „conu" Alecu Cazaban sau pe Gheorghe Topîrceanu. Sportul nautic și marea l-au pasionat pe Jean Bart, ofițer de marină, autorul romanului „Europolis". Îmi amintesc bine că, cu mulți ani înaintea „navigatorilor solitari" de astăzi, romancierul Radu Tudoran își concepuse o ambarcațiune proprie și dorea să străbată cu ea întinsul apelor de unul singur. Merită să-l ascultați pe Radu Tudoran vorbind despre mare și nimic nu poate să vă convingă mai mult de frumusețile ei decît minunata sa operă.

Cei tineri ar trebui să afle că Demostene Botez a fost cîndva campion de oină, și că Radu Boureanu a practicat pe lîngă literatură, pictură, actoria și boxul, iar Marcel Breslașu — fotbalul.

Și aceștia sînt numai cîțiva scriitori despre care vă amintesc în acest articol. Doriți o confirmare mai autentică ? Vă rog să cercetați lîngă uneltele de scris ale lui Eugen Jebeleanu, Demostene Botez, Titus Popovici, Remus Luca, Alecu Ivan Ghilia, Pop Simion, Corneliu Leu și (foarte recent) ale semnatarului acestor rînduri și, vă asigur, că veți afla și uneltele de pescuit. Căci între sport și literatură există o trăsură de unire : competiția pentru frumos, moral, puritate și umanitate. Și pentru o susținută autodepășire, o veșnică luptă împotriva ta însuți pentru triumful spiritului de noblețe etică.

PE MAGISTRALELE SOCIALISMULUI

Treptele Botoșanilor

„Ce-ți doresc eu ție, dulce Românie,
Țara mea de glorii, țara mea de dor ?
. . . . . .
La trecutu-ți mare, mare viitor !"

Cuprins între apele Siretului și Prutului, acest pămînt păstrează ca un adevărat sanctuar urmele nesterse ale vitejiei străbune. De la movilele pe care străjerii lui Ștefan aprindeau focuri pentru a da de știre la Suceava cînd intrau dușmanii în țară și pînă la cîmpiile largi care prevestesc apropierea munților, satele se-nșiră pe firul văilor sau pe spinarea dealurilor cu casele lor albe, cu livezi și vii. Localități ale căror nume pline de rezonanțe descind din istorie, fapte pe care le consemnează cronicile sau le păstrează memoria poporului — depozitar al acestor comori spirituale —, amintesc de domni viteji și de răzeși aprigi. Istoria Botoșanilor începe undeva în negurile trecutului...

De numele Botoșanilor se leagă, însă, și evenimente care evocă lupta celor asupriți împotriva asupritorilor. Aici a izbucnit în 1907 flacăra răscoalei. „Flăminzii", devenind simbolul luptei pentru pîine și libertate. *Poate de aceea coasa, cumplita coasă înroșită în timpul răscoalei, a devenit stemă a fostului județ.* Dar ținutul Botoșanilor a fost întotdeauna cunoscut și ca un colț de țară unde au văzut lumina zilei iluștri cărturari, scriitori, oameni de știință și de artă. Din acest pămînt fertil a țîșnit spre nemurire „Luceafărul" poeziei românești, Mihail Eminescu ; cîntecele de pe aceste plaiuri l-au legănat pe George Enescu ; de aici a răsărit „fenomenul Iorga" cum a fost numit acest colos al spiritului ; și tot aici a descoperit pentru prima oară Luchian anemonele și tufănicile sale.

Întoarcem rînd pe rînd filele istoriei de azi a Botoșanilor. *Anii ce vor veni vor spori frumusețea județului, vor turna în vinele lui forța industrială, îl vor ridica și mai sus pe treptele civilizației socialiste, pe care ne conduce cu mînă fermă partidul clasei muncitoare.*

Orașul grădină

În a sa „Istorie a Românilor în chipuri și icoane", Nicolae Iorga scria : *„Botoșanii înseamnă tîrgul lui Botoș. Așezat într-un loc oarecare, departe de apa cea mare a Siretului și de cea a Prutului, într-un ținut care n-avea altă bogăție decît a vitelor ce găseau pășune înaltă și grasă pe povîrnișurile de lut ce se întorloacă aici, satul Botoșanilor nu făcea să se prevadă prin nimic un viitor mare".* Și totuși... Aici, în anii construcției socialiste s-au ridicat Uzinele textile „Moldova", Fabrica de confecții și Uzina de reparații, unități ale industriei locale și cooperației meșteșugărești, care dau 72 la sută din producția globală a județului, s-au înălțat blocuri cu peste 740 de apartamente.

Mișcarea sportivă a urmat și ea o linie ascendentă, nemaiîntîlnită pînă acum pe meleagurile din această parte a țării. Baza materială s-a îmbunătățit substanțial. La Botoșani, iubitorii sportului au la dispoziție o mare sală de sport, cu două terenuri de volei și baschet, un teren de fotbal, cu pistă de atletism, un teren de volei, cu instalație de nocturnă. Numai în doi ani au fost alocate fonduri însumînd 800 000 lei pentru amenajări și 100 000 de lei acordați de U.G.S.R. pentru procurarea de materiale și echipament sportiv. De asemenea, se află în construcție un complex sportiv care va cuprinde un teren de handbal și unul de baschet și de volei, cu instalație pentru nocturnă. La asociația sportivă Confecția se va ridica o popicărie modernă din fondurile alocate de U.G.S.R.

Recentul turneu al speranțelor olimpice la volei, desfășurat aici, a adus în tribunele noii baze sportive peste 5 000 de spectatori, o cifră record ; elevii Liceului „Mihail Eminescu" au ocupat un merituos loc 4 la handbal băieți în divizia școlară ; o interesantă dispută atletică de sală, care a reunit sportivi din Neamț, Iași, Bacău, Suceava s-a desfășurat în decembrie și martie ; asociația sportivă Avîntul a prezentat în finala campionatului național de juniori la lupte doi sportivi ; C.J.E.F.S. a acordat în 1968 asociațiilor sportive școlare fonduri în valoare de 150 000 lei pentru procurarea de echipament și materiale sportive — iată numai cîteva aspecte din activitatea iubitorilor sportului botoșănean. Trebuie să recunoaștem că de la rarele meciuri de volei și handbal ale trecutului nu prea îndepărtat, desfășurate în condiții improprii, s-a făcut un pas uriaș. Și asta nu e totul...

În cetatea firelor de aur...

Situați într-o zonă puțin industrială, Botoșanii au perspective ca în anii viitori, prin grija partidului și statului să se dezvolte din punct de vedere industrial, lichidînd astfel rămînerile în urmă în acest domeniu. După cum sublinia tovarășul Nicolae Ceaușescu, cu prilejul vizitei în județ, conducerea partidului nostru se va îngriji ca în anii viitori *„aceste meleaguri ale Moldovei să progreseze".*

Cea mai importantă întreprindere a județului și a municipiului, Uzinele textile „Moldova", anul acesta împlinesc 20 de ani de activitate.

Conștienți că educația fizică și sportul reprezintă un element complementar al activității profesionale, textiliștii încearcă să confere și sportului cît mai multă strălucire. Fără îndoială că cea mai bună performanță poate fi considerată cea a atletului Dan Mighiu care — component al lotului național de juniori — a ocupat la recentele întreceri de la Atena un merituos loc doi, sosind în același timp cu învingătorul în proba de 3 000 m. Nu se poate să nu menționăm aici și prezența în rîndurile divizionarelor C, la fotbal, a echipei „Textila", care s-a clasat pe locul 6, precum și activitatea echipei de handbal fete, în divizia de școlari și juniori. Sînt mulți, foarte mulți sportivi și încă și mai mulți fruntași la locul lor de muncă. Este greu să-i cuprinzi pe toți, de aceea ne oprim doar în dreptul citorva — cu regretul sincer că nu putem să-i citățm pe toți : *Lăcrămioara Bălan, Maria Hofman, Dan Mighiu, Aurel Bălan, Eusebiu Saucă, Vasile Vatamaniuc, Ion Pancu, Mircea Constantinescu, Mircea Ciobanu.* Aici, la Uzinele textile, putem spune, fără să greșim, că se împletesc cu îndemînare firele de aur ale măiestriei profesionale cu cele sportive.

...și a cristalelor dulci

Sînt numai opt ani de cînd a intrat în funcțiune fabrica de zahăr „Siretul", de la Bucecea, unitate dotată cu utilaje de înaltă tehnicitate, cu ajutorul cărora „sucul dulce al pămînturilor" se cristalizează în tone de zahăr destinate consumului intern și exportului. Situată aici, la porțile cîmpiei, lîngă apa Siretului, fabrica exercită o influență pozitivă asupra localității Bucecea, aceasta dezvoltîndu-se ca un centru muncitoresc modern, cu perspective de a-și spori în anii viitori gradul de civilizație. Dacă veți sta de vorbă cu oricare om al fabricii, nu se poate să nu vă povestească și despre întrecerile de la popicărie sau despre fotbaliști, care în „Cupa României" au reușit să-i întrească pe cei de la Textila Botoșani. Într-adevăr, pe baza sportivă a fabricii (pentru a cărei amenajare U.G.S.R. a acordat 60 000 lei) compusă dintr-un teren de fotbal, trei terenuri de volei, baschet, handbal, o popicărie, au loc pasionante întreceri. Este demn de menționat că iubitorii sportului de la Bucecea au efectuat muncă patriotică în valoare de peste 100 000 lei pentru a ajuta la amenajarea bazei sportive. Numele sudorului *Dumitru Duță*, al electricianului *Octav Corduneanu*, al tehnicianului *Mihai Dănilă* sau inginerului *Valeriu Morcov*, sînt tot atîtea garanții ale unei susținute activități profesionale și sportive. Și toți sînt tineri. L-am găsit aici pe inginerul *Alexandru Bulinaru*, întrat abia de doi ani pe poarta fabricii. Vorbindu-ne entuziast despre locul său de muncă, despre activitățile cultural-sportive, despre tot ceea ce se încearcă să se facă aici, el ne-a spus : *„Dorim să înfăptuim cu un maxim procentaj de puritate și cristalele de zahăr, dar și... cristalele activității sportive. Sperăm că vom reuși".*

Drumeție pe alte plaiuri

Pe cîmpurile mănoase dintre Siret și Prut își înalță casele albe orașul Dorohoi. Vechi centru urban, orașul a cunoscut în anii puterii populare importante transformări înnoitoare. Aici funcționează în prezent o fabrică de confecții, o unitate a industriei locale, o modernă autobază de transporturi și o unitate a cooperației meșteșugărești. Se află, de asemenea, în construcție o fabrică de brînzeturi, iar anii viitori vor aduce noi obiective industriale. Alături de aceste realizări ale industriei, mișcarea sportivă capătă cu fiecare zi noi valențe. Se va amenaja, pe lîngă actuala bază sportivă, un nou complex compus dintr-un teren de handbal și altul de tenis, un teren de volei și baschet, o popicărie acoperită, cu două piste. Lucrările, care au o valoare de 470 000 lei, vor fi suportate din fondurile acordate de U.G.S.R. — 360 000 lei — și se vor efectua prin munca patriotică pe care cetățenii orașului s-au angajat s-o presteze aici (în valoare de 110 000 lei). Mîndria locuitorilor din Dorohoi o constituie, însă, echipa feminină de baschet care a activat pînă acum în divizia A și echipa de fotbal care se numără printre competitoarele diviziei C.

O ramură sportivă cu mulți admiratori și practicanți, totodată, este oina. În fiecare comună, din cele 69 ale județului, există cîte o echipă de oină, care își dispută întîietatea în campionatul județean sau cu ocazia numeroaselor duminici cultural-sportive ce se organizează în fiecare săptămînă.

Ar mai fi multe de spus și despre cele 68 de acțiuni turistice cu peste 2 800 de participanți, și despre cele cîteva întîlniri internaționale, și despre pasiunea cu care locuitorii județului încearcă să urce treptele sportului. Ne oprim însă aici.

★

„Aici am înțeles întîi că este în juru-mi și tot aici am trecut pragul dincolo de care mă așteaptă viața : micul pîriu naiv al vieții de școală, torentul pătimaș al tinereții, cursul puternic larg, cuprins între hotarele bărbăției". Cuvintele lui Nicolae Iorga stau mărturie că drumul afirmării celor care s-au ridicat sau se vor ridica de pe aceste plaiuri pornește de aici, din pămînturile atît de generoase ale nordului Moldovei.

Emanuel FANTANEANU

AGENDĂ COMPETIȚIONALĂ

„FESTIVALUL TINERETULUI" LA BAIA MARE

Comitetul județean al U.T.C. și Consiliul sindical județean Maramureș au organizat duminică, 27 iulie, în cinstea Congresului partidului, o mare manifestație cultural-sportivă, denumită *„Festivalul tineretului"*. Mii de persoane au luat parte la acest festival, care a avut ca loc de desfășurare pitorească regiune a cabanei Izvoare (altitudine peste 800 m) din apropierea orașului Baia Mare. Pe lîngă o serie de manifestări artistice, au avut loc demonstrații sportive la care au participat peste 200 de tineri.

L. CHIRA — coresp.

O REUȘITĂ DUMINICĂ CULTURAL-SPORTIVĂ

La Brănești, lîngă Pucioasa (jud. Dîmbovița), a avut loc duminică 27 iulie o reușită serbare cultural-sportivă. De dimineața și pînă seara, sute de tineri și vîrstnici au participat la diferite întreceri sportive și manifestări cultural-artistice . Au avut loc competiții la cros, handbal, volei, fotbal și demonstrații de aeromodelism. La fotbal s-au întrecut echipele de veterani de la Textila și Trainica din Pucioasa, după care s-au întîlnit, într-o partidă amicală, Universitatea Craiova și Flacăra Moreni (1—1). În continuare a avut loc un frumos program artistic.

N. BORCEA — coresp.

PETROLUL PLOIEȘTI — GRIVIȚA ROȘIE BUCUREȘTI 16—1 LA BOX

Pe ringul montat la baza sportivă de pe str. Latină din Ploiești a avut loc o atractivă gală de box opunînd echipele Petrolul și Grivița roșie din București. Meciurile au fost de un bun nivel tehnic și au fost răsplătite cu aplauze de spectatori. Iată rezultatele : M. Șerban (P) b.p. P. Hanaș (G), P. Nicolae (P) b.p. N. Stoian (G), T. Badea (G) b.ab. I N. Panait (P), C. Foia (G) b.ab. II Gh. Iordache (P), S. Puiu (P) b.p. D. Stăncescu (G), N. Păun (P) b.ab. II V. Radu (G), A. Filipescu (P) egal D. Dosan (G), V. Santai (P) b.p I. Damian (G), M. Dima (P) egal M. Mogoș (G), C. Rotaru (P) b. ab. I St. Balaban (G), Fl. Oprea (P) b.k.o. V. Artimov (G).

GH. APOSTOLESCU — coresp.

NUMEROASE ÎNTRECERI LA BUZĂU

Asociațiile sportive din orașul nostru au înscris în calendarul lor competițional numeroase concursuri organizate în cinstea zilei de 23 August. Astfel, zilele trecute un mare număr de tineri și-au măsurat forțele la atletism, volei, handbal și alte discipline. Cele mai bune rezultate le-au obținut reprezentanții asociațiilor sportive Chimia și Voința. La box s-au întîlnit echipele Voința Buzău și Voința Ploiești. Scorul a fost favorabil buzoienilor cu 13—3.

M. DUMITRU — coresp.

„CUPA SIBIULUI" LA CICLISM

În parcul Sub Arini din Sibiu s-a desfășurat cea de a doua ediție a concursului de ciclism dotat cu *„Cupa Sibiului"*, competiție organizată de Consiliul județean al sindicatelor în cinstea zilei de 23 August. La cele trei curse au participat concurenți din județul Sibiu și orașul Tg. Mureș. Iată primii doi clasați : *bicicliete oraș — 6 km* — 1. *B. Kinczli (Construcții Sibiu) 11:59,02*, 2. N. Marta (Independența Sibiu) 12:00,0 ; *bicicliete semicurse — 15 km ;* 1. *Em. Barac (Construcții Sibiu) 29:19,0*, 2. I. Marta (Flamura roșie Sibiu) 30:19,0 ; *bicicliete curse — 22,500 km :* 1. *A. Györfi (Mureșul Tg. Mureș) 40:40,0*, 2. F. Rado (Gaz metan Mediaș) 40:58,0.

I. IONESCU
coresp. principal

ASTĂZI, LA CONSTANȚA, START ÎN „CUPA BUCUREȘTIULUI" LA CICLISM

● **„PRIMA ETAPĂ VA FI HOTĂRÎTOARE", consideră decanul fondiștilor, Gabriel Moiceanu**

CONSTANȚA, 31 (prin telefon, de la trimisul nostru).— În contextul bogatului program sportiv estival de pe litoral ciclismul se înscrie cu un număr de mare atracție : **A 9-A EDIȚIE A COMPETIȚIEI INTERNAȚIONALE „CUPA BUCUREȘTIULUI"**, care — de data asta — ca o interesantă inovație, și-a mutat locul disputei în Dobrogea, în zilele de 1, 2 și 3 august. La această importantă competiție participă, după cum s-a anunțat, cicliști din Italia, Belgia, Franța, Bulgaria și, bineînțeles, România.

Aici, în orașul de pe litoral totul este gata pentru startul în prima etapă. Constanța — Tulcea, care se va desfășura în cursul dimineții de vineri (n.r. astăzi).

Joi după amiază, cicliștii au făcut o scurtă recunoaștere a traseului primei etape. La înapoiere, în fața complexului sportiv Tomis, locul de cazare a caravanei, ei au fost supuși „tirului" unor numeroase întrebări din partea curioșilor, adepți, firește, ai ciclismului.

Decanul fondiștilor noștri, Gabriel Moiceanu, ne-a declarat următoarele :

— În perspectivă, o cursă dură. Pledează pentru această apreciere numărul și valoarea concurenților și, mai ales, configurația traseului. Prima etapă, în special, Constanța — Tulcea, cu multe și lungi urcușuri (la care mai trebuie adăugat un adversar hotărîtor, vîntul meleagurilor dobrogene).

Simbătă, etapa a II-a, Tulcea — Constanța, iar duminică un circuit pe străzile orașului Constanța.

Emil IENCEC

STANDUL SPORTIV :

„25 DE ANI DE SPORT ÎN ROMÂNIA"

Parte integrantă a civilizației unui popor, a spiritualității sale, compunînd, alături de celelalte forme de manifestare, cultura unei națiuni, sportul a căpătat — la noi — în ultimul sfert de veac, unul din principalele locuri, atît în preocupările și agendele culturale contemporane și proiectele de viitor, cît și în retrospectivele istorice ce delimitează perioadele și rememorează pașii realizați de popor în noua orînduire.

Astfel privite lucrurile, prezența, în cadrul pavilionului „Cultură și Artă" al Expoziției Realizărilor Economiei Naționale — August 1969, a unui stand sportiv cu autonomie proprie apărea ca o necesitate obiectivă căreia proiectanți și realizatori se străduiesc acum să-i dea o expresie cît mai fericită.

Sectorul „25 de ani de sport în România", care va purta drept „motto" un citat din Legea cu privire la dezvoltarea educației fizice și a sportului : **„Educația fizică și sportul în Republica Socialistă România constituie o activitate de interes național"**, este integrat pavilionului B (Parcul Herăstrău), dispunînd de un spațiu de circa 200 metri pătrați și avînd ca fundal natural : apele lacului Herăstrău.

Deși aflat, în momentul de față, în plin șantier, pavilionul „Cultură și Artă" ne-a edificat, în mare, asupra standului care va atrage, indubitabil, un număr apreciabil de vizitatori : SPORTUL.

Urmărind o tematică dinainte stabilită, „Sportul" cuprinde trei compartimente, primele două corespunzînd marilor capitole : sportul de masă și cel de performanță, și al treilea, turismului.

Plăci masive, ce înfățișează tineri dăruiți sportului, copii surprinși în atractivul efort de descifrare a alfabetului sportiv și performeri în marile încleștări din arene, vor alterna cu medalioane ale campionilor naționali, europeni, mondiali și olimpici, cei care, timp de 25 de ani, au făcut gloria sportivă a României.

Vor fi expuse aici și un număr apreciabil de trofee — cupe, medalii plachete — pe care reprezentanții tricolorului le-au cucerit, în ultimul pătrar de secol, în marile înfruntări internaționale.

Nu vor lipsi, desigur, materialele ce vor edifica vizitatorii asupra cercetării științifice întreprinsă în sport în perioada de la eliberare și pînă astăzi.

Deosebit de atractiv se anunță compartimentul turistic, cel care programează imagini din cele mai pitorești locuri ale patriei, de la monumentele istorice, de pe șantierele și magistralele socialismului.

Iată argumentele care ne determină să așteptăm, cu interes și plăcere, ziua vernisajului.

N. Mș.

fotbal

TINERII AU PRELUAT ȘTAFETA

Timișoara, 31 (prin telefon). — Aproape 20 000 de spectatori, prezenți pe stadionul 1 Mai, au fost martorii unui eveniment ce va rămîne imprimat în memoria timișorenilor, amatori de fotbal. Timp de 60 de minute fostele stele ale Ripensiei Timișoara și Gloriei Arad au realizat faze spectaculoase. În ciuda vîrstei (Hoksari — 68 ani, Barbu I — 65 ani) și a... kilogramelor în plus, jucătorii Sepi, Bindea, Schwartz, Cotormani, Barbu I, Todor, Igna, au smuls aplauze la scenă deschisă. După terminarea partidei, în care Andreescu a înscris 2 goluri pentru Ripensia, și Mihu — două pentru Gloria, a urmat o scurtă festivitate de predare a ștafetei.

În cea de a 2-a partidă, dintre *Ripensia* și *F. C. Bor* (Iugoslavia), deși timișorenii au avut inițiativa, au părăsit terenul învinși. Aceasta se datorește faptului că portarul Haidukovici și apărarea bine organizată de către internaționalul Rankovici au salvat goluri gata făcute. Unicul punct a fost înscris pe contraatac de Sofici, în min. 85. Așadar, scor: 1—0 (0—0) pentru F. C. Bor.

P. ARCAN, coresp. principal

PETROLUL — POIANA CÎMPINA 2—1 (0—1)

Ploiești, 31 (prin telefon). — Joc plăcut. Tinerii jucători ploiești s-au impus în repriza a doua. Au înscris: Dragomir și Oprișan, respectiv Bălășescu. Petrolul a folosit următoarea formație: Vișan-Gruber (Decu), Bădin, Florea I, N. Ionescu, Iuhas (Alexiu), Moraru, Grozea (Dragomir), Cotigă, Dincuță (Mitroi), Oprișan.

A. VLASCEANU, coresp. principal

OLIMPIA SATU MARE — MINERUL BAIA MARE 4-0 (1-0)

Olimpia, nou promovată în divizia B, a jucat bine, toate compartimentele aducîndu-și contribuția la această victorie. Golurile au fost realizate de Kincses (min. 27 și 56), Nagy (min. 48) Borota (min. 64).

A. VERBA, coresp.

SCHWARTZ (C.S.M. Sibiu) — SUSPENDAT PE 2 ANI

Biroul secției de fotbal C.S.M. Sibiu a analizat abaterile (a lipsit nemotivat de la antrenamentele și de la tabăra de pregătire) jucătorului M. Schwartz și a hotărît suspendarea lui pe 2 ani. Această hotărîre a fost trimisă Federației române de fotbal spre ratificare.

I. ILIE, coresp.

SERFÖZÖ — SCOS DIN LOTUL CRIȘULUI

Biroul clubului Crișul din Oradea, în ședința sa din 29 iulie, a hotărît ca jucătorul de fotbal A. Serfözö să fie scos din lot pentru abateri disciplinare.

V. SERE, coresp.

PARTIDE AMICALE INTERNAȚIONALE

PROGRESUL BRAILA — CHEMIE LEIPZIG (R. D. GERMANA) 1—1 (1—0)

Meciul a fost de slab nivel tehnic. Gazdele au evoluat sub orice critică, iar spre sfîrșitul meciului au practicat un joc dur. Golurile au fost marcate de Udroaica (min. 25) pentru Progresul, Skrowny (min. 52) pentru Chemie.

N. COSTIN, coresp. principal

CEAHLĂUL P. NEAMȚ — ELÖRE BEKESCSABA (UNGARIA) 2—2 (0—2)

În prima repriză, oaspeții au avut inițiativa și au șutat de la distanță, înscriind două goluri. Autori: Lado (min. 17) și Bertok (min. 25). În ultimul sfert de oră, jucătorii de la Ceahlăul au reușit să restabilească egalitatea, prin Negustoru (min. 75) și Mangalagiu (min. 87).

C. NEMȚEANU, coresp.

ȘCOALA SPORTIVĂ SIBIU — C.K.D. SLANY (CEHOSLOVACIA) 1—0 (0—0)

Juniorii sibieni și-au luat revanșa în fața tinerilor cehoslovaci. Unicul gol a fost marcat de Munteanu în min. 63.

ILIE IONESCU, coresp. principal

METALUL TÎRGOVIȘTE — PROGRESUL BUCUREȘTI 0—2 (0—0)

Tîrgoviște, 31 (prin telefon). — Partida a fost de un nivel tehnic satisfăcător. Golurile au fost realizate de Pavlovici (min. 55) și Matei (min. 80).

M. AVANU, coresp. principal

T. J. RUJOMBEROK — A.S.A. TG. MUREȘ 4—3 (1—2)

În primul joc al turneului pe care-l întreprinde în Cehoslovacia, A.S.A. Tg. Mureș a fost învinsă cu 4—3 (1—2) de formația T. J. Rujomberok.

BLITZ-INTERVIU CU MĂNDOIU

— Duminică ai jucat la Rapid, iar marți din nou la Progresul. Ce te determinase să părăsești vechea echipă?

— *Am mai spus-o de nenumărate ori pînă acum. Mi s-a pus în spate retrogradarea echipei, fiind și sancționat pentru aceasta. Într-o asemenea atmosferă cine ar mai fi putut juca fotbal? Eram gata să joc la orice echipă, nu am dorit neapărat să plec la Rapid. De aceea am declarat că sînt gata să accept carantina de un an.*

— Atunci ce te-a făcut să renunți la această hotărîre?

— *Iubesc prea mult fotbalul. Nu pot rezista să stau pe tușă. În al doilea rînd, toți cei care m-au acuzat au recunoscut că nu aveau nici un temei să facă asemenea afirmații. Apoi, vreau să arăt tuturor că nu dau bir cu fugiții. Vreau să contribui, alături de ceilalți vinovați de retrogradarea echipei, la revenirea în prima divizie. Acest lucru îl consider o chestiune de onoare pentru toți jucătorii Progresului. Și, în sfîrșit, dorința de a-mi aduce contribuția la... calificarea în Mexic. Sînt hotărît, chiar în „B" jucînd, să mă impun atenției selecționerului. E cea mai mare dorință a mea.*

— Succes! După cum a afirmat antrenorul Angelo Niculescu, într-un recent interviu, porțile rămîn larg deschise...

D. V.

Miercuri după-amiază, pe stadionul Giulești am asistat la momente emoționante. Aproape 10 000 de susținători și simpatizanți ai clubului Rapid au făcut o caldă manifestare de simpatie lui Motroc, fundașul central al echipei feroviare. După o activitate neîntreruptă de 10 ani, purtătorul tricoului vișiniu cu nr. 3 a apărut pentru ultima oară în formația Rapid, predînd apoi tricoul coechipierului său Lupescu, care va evolua în viitor pe postul de fundaș central dreapta.

Cum se remarcă din imaginea de mai sus, fotoreporterul Aurel Neagu a surprins pe peliculă emoționantul moment al predării tricoului.

ANCHETA INTERNAȚIONALĂ A ZIARULUI **sportul**

RANDAMENT EGAL LA CLUB ȘI ÎN ECHIPA NAȚIONALĂ?

CUM SE POATE REALIZA?

În loc de concluzii, cîteva idei actuale

Deși problemele supuse dezbaterii au avut o arie precisă, pe măsură ce primeam răspunsurile și le înseram în coloanele ziarului, sfera discuțiilor însuma noi aspecte, se relevau sensuri noi. Interlocutorii noștri au fost: Bobby Charlton (Anglia), Charles Loubet (Franța), Drăgan Giaici (Iugoslavia), Franz Beckenbauer (R.F. a Germaniei), Dimitar Iakimov (Bulgaria), Giacinto Facchetti și Giacomo Bulgarelli (Italia), Ladislav Novak (Cehoslovacia), Viktor Ponedelnik (U.R.S.S.) și Cornel Dinu, Ludovic Sătmăreanu, Titus Ozon, Ștefan Covaci (România).

Fără a încerca să trasăm linii directoare ale randamentului optim, vom desprinde doar cîteva idei care să încheie această anchetă internațională, prin prisma actualității ei pentru fotbalul nostru.

1 Poate că unii dintre tehnicienii fotbalului vor refuza prezenta eșalonare a concluziilor ce nu acordă primordialitate unui factor tehnic, tactic sau al pregătirii fizice. Dar noi, acordînd un rol preponderent răspunderii jucătorului față de propria pregătire, față de propriul randament în corelația de prestigiu: club — echipa națională, deci factorului etic, ne vom referi la el ca la un factor specific și deosebit de important.

Indiferent dacă-l citățm pe Bulgarelli („Randamentul, fie la echipa de club, fie la cea națională, este în strictă dependență de simțul responsabilității pe care îl are orice jucător..."), pe Novak („Trebuie să-ți educi voința în așa fel încît să știi să păstrezi un echilibru între ceea ce este necesar și util și ceea ce este tentant"), pe Facchetti („Un jucător de clasă poate și trebuie să rămînă el însuși oricînd"), pe Iakimov („În primul rînd, trebuie ca fotbalistul să manifeste multă voință și seriozitate, să urmeze riguros programul de antrenament"), sau pe Sătmăreanu („Chezășia propriei valori este seriozitatea și simțul de răspundere"), din răspunsurile preopinenților noștri se degajă un acut sentiment de responsabilitate.

De unde derivă el? O spune clar **Ponedelnik**: „Pentru multe milioane de oameni fotbalul nu e doar o simplă distracție, de ei își leagă unii viața, alții odihna după ziua de lucru... Cu alte cuvinte, dacă popularitatea globală a fotbalului este în afară de orice discuție, popularitatea fiecărui club în parte reprezintă obiectul propriei sale preocupări, a fiecărui jucător în parte și fiecare primește după merit". Se află aci reliefat un aspect foarte subtil al fotbalului modern, raportul dintre drepturi și îndatoriri, privit prin unica prismă justă: a responsabilității jucătorului ca protagonist principal al spectacolului fotbalistic.

La echipa națională raportul citat îmbracă forma sensibilă a unui puternic sentiment de patriotism, a dragostei față de culorile țării. Jucătorul care îmbracă tricoul echipei naționale este un reprezentant al masei de fotbaliști din țara sa și aceasta trebuie să-i amplifice sentimentul responsabilității, să-l mobilizeze în momentele cheie.

Pentru că randamentul este o expresie a valorii la un moment dat, dar și a conștiinței jucătorului.

2 La acest punct a alege un motto: **„Jucătorul tehnic n-are probleme!"**. Afirmația, aparținînd celebrului **Bobby Charlton**, are deci girul unei depline autenticități. Ea acreditează ideea tehnicității jucătorului ca premisă esențială pentru un randament constant bun, atît la club cît și la echipa națională. Un fotbalist de o ridicată valoare tehnică, este de părere **Bobby Charlton**, dă întotdeauna un randament general bun chiar și în acele meciuri cînd nu este în ziua sa de formă. **„Forma**, completează ideea **Facchetti**, care influențează totuși randamentul, îl poate face o dată excelent, altă dată bun. Niciodată însă, mediocru".

Deci se încearcă aci înlăturarea unei dileme, pentru mulți falsă: valoare sau formă? Cei doi reputați internaționali declară, la unison, primatul tehnicii, al valorii, ca singur **parametru stabil** al randamentului. Este o idee la care subscriem în întregime.

Bulgarelli, fără a nega primatul tehnicii, încearcă însă o repliere: „Este foarte adevărat că un jucător bun nu strălucește întotdeauna și uneori nu dă randamentul așteptat, atunci însă e vorba de rațiuni de formă, deci de elemente de valoare momentană...". Punct de vedere căruia i se asociază **Dinu** și **Novak**.

Este de fapt o nuanțare care atrage atenția asupra unui pericol: absolutizarea termenului de randament în afara unor condiții obiective și subiective care, totuși, îl condiționează. Aci însă problema se interferează cu alta.

3 Cu cea a relației echipă reprezentativă-club. Această relație care, după opinia lui **Ștefan Covaci**, joacă un rol deosebit de important în „egalizarea" randamentului. Și plecînd de la același adevăr axiomatic — rolul esențial al tehnicii, el reduce colaborarea dintre antrenorii cluburilor și cei ai echipei naționale la expresia sa sintetică: selecționabilii să vină de la club la lot într-o perfectă stare de sănătate și cu o bună dispoziție de joc.

În fond, opinia nu poate fi contestată, ea trasînd sfera răspunderii antrenorilor respectivi ca și substanța colaborării dintre ei. Dar ea nu poate pune în lumină, tocmai prin caracterul ei sintetic, o serie întreagă de aspecte, ca de pildă: armonizarea factorilor de intensitate și permanență ai antrenamentului cu odihna și distracția jucătorului; asigurarea unui calendar competițional, corelat corespunzător și avînd bine definite punctele de vîrf ale sezonului (majoritatea celor care au participat la anchetă au fost pentru cantonamente scurte înaintea meciurilor internaționale); configurația, formula de echipă în care joacă la club și în națională etc., și care condiționează randamentul jucătorului, indiferent dacă evoluează în echipa sa de club sau în cea reprezentativă.

Parcurgînd însă cele 13 răspunsuri primite în cadrul anchetei, acest fapt îți apare firesc întrucît concluzia concluziilor e una: nu există o rețetă infailibilă care să garanteze un randament maxim și permanent. Există doar niște parametri constanți și alții variabili de care jucătorii, antrenorii, conducerile cluburilor și ale echipelor naționale trebuie să țină cont atunci cînd se pregătesc să escaladeze piscul performanței. Și ajunge în vîrf numai acela care și-a luat toate măsurile necesare la baza de plecare...

Paul SLAVESCU

cronica PREGĂTIRILOR

Văzută de antrenorii federali

La Dinamo, exigență și... recul!

La Dinamo București, *echipa pe care am urmărit-o în prima perioadă a pregătirilor efectuate la* Predeal, *am întrezărit o nuanță de îndîrjire neliniștitoare: în primul rînd față de un final de sezon care le-a refuzat performanța pe cele două planuri, ale campionatului și cupei și, în al doilea rînd, față de ea însăși ca echipă ce furnizase osatura națională.*

Și am constatat o grijă deosebită pentru pregătirea corespunzătoare a jucătorilor selecționabili. O grijă sinceră, nu exteriorizată prin vorbe goale ci printr-un efort dirijat de la bun început de noul antrenor al dinamoviștilor bucureșteni, D. Nicolae-Nicușor, *reflex al înțelegerii că o consacrare a echipei naționale în soccerul mondial va aduce, implicit, și o creștere a cotei valorice a cluburilor, antrenorilor și jucătorilor români.*

I-am văzut lucrînd pe Dinu, Lucescu, Dumitrache, Radu Nunweiller, Ghergheli, Deleanu, *timp de o oră și zece minute, la efort și puls maxim. I-am văzut apoi, după masă, într-un meci la* Bușteni, *contra* Ripensiei. *La 2—1 pentru adversari, ei s-au dezlănțuit iar* Dumitrache *a făcut în zece minute mai multe sprinturi decît într-un meci de campionat, realizînd și un hat-trick. Și mă întrebam cînd oare au mai lucrat atît de tare, în prima perioadă a pregătirilor...*

Aș spune însă că nota de seriozitate și exigență emană, deocamdată, dintr-o singură direcție: antrenor și medic. Evident că ea se repercutează pozitiv în atitudinea jucătorilor față de duritatea antrenamentelor, dar în asemenea cazuri, parcă mai mult ca oricînd, este necesară înțelegerea deplină a tuturor jucătorilor, angajarea la efort fără nici o drămuire. Mai sînt încă la Dinamo, *printre jucători, întrebări nerostite dar exprimate prin mici gesturi: „de ce se lucrează așa tare, la ce ne folosește?" Există chiar tendințe de eschivare de la eforturile individuale intensive, stopate însă cu tact și hotărîre de antrenor. Ele sînt desigur un recul, dar și un simptom (de loc nou!) de tratare superficială a perioadei pregătitoare.*

Ceea ce se impune deci la Dinamo *este o sincronizare a pregătirii individuale, dure și pe alocuri plictisitoare, cu cea a pregătirii colective, în meciuri, agreată de jucători.*

Antrenorul echipei, D. Nicolae-Nicușor, *ne spunea că așteaptă de la dinamoviști nu numai puncte în clasament (firești, după el, prin prisma lotului existent) ci și jocuri de calitate, la nivelul valoric maxim al echipei. Totuși, echipa nu s-a cristalizat încă. Unii vor spune că este prematur să pretindem deja definitivarea formației, judecînd după principiul:* „Întîi pregătirea, apoi problemele de formație". *Eu însă opinez pentru atacarea simultană a celor doi factori, întrucît perioada pregătitoare nu e un scop în sine ci se clădește pe o temelie precisă: FORMAȚIA DE BAZĂ ȘI IDEEA EI DE JOC.*

Or, la Dinamo *mai persistă încă unele semne de întrebare, mai ales în compartimentul apărării, punct forte prin tradiție la această echipă; plecarea lui* Datcu *și* Popa, *lipsa lui* Boc *(prototip al talentului lipsit de armătura interioară a răspunderii), impun deci remanierea acestui compartiment. El trebuie rodat acum, în formă definitivă și nu în primele meciuri de campionat.*

Nicolae PETRESCU

UMBRELA ATLETISMULUI

LUMINI ȘI UMBRE

Referindu-mă la cea de a XVIII-a ediție a Campionatelor internaționale de atletism ale României, vorbeam înainte de toate despre o tradiție, de acum puternică, de peste două decenii. Și cum despre o doamnă bătrînă nu se poate vorbi altfel decît cuviincios, cel puțin la început, voi așterne cuvinte elogioase.

Mai întîi, despre faptul că s-a adăugat o ediție acestor campionate, care cu puțini ani în urmă trăgeau să moară. Este momentul să relevăm că această ediție a însemnat o piatră de hotar în modernizarea acestui sport. Argumente sînt din belșug. Unul din ele: ploaia, care anul trecut, la Poiana Brașov a constituit un dezastru pentru pista de zgură, acum și-a pus parcă puțin amprenta pe rezultate. Și aceasta pentru că ELBITEX („made in Romania") sfidează ploaia.

Federația noastră a făcut eforturi serioase reușind astfel să invite la întreceri atleți din 21 de țări, de pe 4 continente. Dacă a lipsit Australia, aceasta s-a datorat faptului că acolo este acum iarnă. O iarnă nu prea grea, dar fără activitate atletică. Poate că, totuși, atleții chemați din 21 de țări nu au fost bine aleși, astfel că, de multe ori, întrecerile n-au fost echilibrate. Concurenții celor 22 țări (inclusiv România) s-au dispersat pe parcursul celor 33 probe atletice, lipsindu-ne de bătălii crîncene la firul sosirii, în lupta pentru centimetrii ce însemnau victoria. Este o revenire la cele scrise cu cîteva săptămîni în urmă, după cele relatate de mica noastră delegație la concursul de la Zürich, unde în 3—4 ore s-au perindat 6—7 campioni olimpici de la Mexic și tot atîția recordmani mondiali, care au avut rivali de temut. Acolo au fost adevărate bătălii, și totodată spectacol atletic la cea mai înaltă cerință. Acolo a fost un stadion arhiplin cu buni piatnici.

Apropo de buni piatnici și de spectatori. Aceștia nu au umplut tribunele „Republicii", ca acum 10—15 ani. Dacă stadionul s-ar fi umplut, am fi avut mai mulți nemulțumiți. Am fi avut mai mulți iubitori ai sportului care s-ar fi întors de pe stadion cu mîhnire în suflet. Fiindcă, se pare, apa de ploaie a diluat capacitatea de organizare, altădată atît de apreciată, a organizatorilor. Pauzele interminabile, aglomerarea de probe tehnice, suprapunerea unor probe în același sector au creat dificultăți atît arbitrilor, cît și atleților (lungime — suliță — aruncarea greutății), văduvind și pe spectatori de o vizionare agreabilă. Mă întreb, cine a avut ideea de a întrerupe proba de săritură cu prăjina, dar nu și, măcar pentru puțin timp, proba de săritură în lungime bărbați? Este adevărat că cei ȘAPTE ARBITRI ai probei de lungime s-au refugiat sub o mare umbrelă (nu a atletismului!), dar bieții săritori suportau loviturile ploii interminabile. Stimați arbitri, vă aduceți aminte că la Mexic au fost întrerupte mai multe probe, din cauza averselor de ploaie, cu toate că atleții aveau umbrele din belșug. Știți oare că acolo probele s-au desfășurat în cadrul J.O.? Arbitrii NU S-AU GRĂBIT însă să termine proba respectivă. În schimb, timpii morți au fost umpluți cu comentariile ingenioase ale crainicilor. Este drept, aceștia cunoșteau cîteva limbi de uzanță internațională și nu numai că au pronunțat corect numele concurenților din alte țări decît Mexicul și Spania, dar au reușit să mențină atenția spectatorilor, atît prin informații prompte cît și prin erudiția lor în problemele atletismului. A fi crainic-reporter nu înseamnă a fi un element auxiliar al întrecerilor atletice. El este poate cel mai important personaj al întrecerilor atletice, în unele momente ale concursului.

Și cîteva cuvinte pentru Valeriu Mironescu, după articolul său intitulat „Un succes al sportului atletic" din 28.07.69. Mai întîi, îi voi aminti faptul că în atletism timpurile se măsoară nu numai în secunde, dar și în zecimi de secunde, chiar și în proba de 800 m plat bărbați; apoi, că timpii în probele de alergări nu s-au realizat pe o pistă superioară celei din Ciudad de Mexico, ba din contră, pe una inferioară. Totuși, valoarea rezultatelor este atribuită pistei. Or, Elbitex (alias gumm-asfalt) este departe de adevăratul tartan! Doresc, în schimb, ca ceea ce s-a început pe stadionul Republicii din Capitală să fie terminat, chiar dacă această retușare se va face după cea de a XVIII-a ediție a campionatelor. Este vorba de ultimele retușuri pe care cei în cauză nu au avut timpul necesar de a le efectua, înaintea primului start al „internaționalelor". Mă refer și la denivelările ieșite la iveală după torentele de ploaie, băltoacele, care nici în ziua de luni nu au dispărut de pe suprafața pistei.

Cu toate acestea, felicitări Federației pentru tot ce s-a făcut nou în aceste ore ale atletismului.

Iolanda BALAȘ-SOTER

Puncte și contrapuncte

SEMNIFICAȚIA UNEI VICTORII

A vorbi despre victoria lui Năstase asupra „divinului" Manuel Santana — astăzi, în debutul partidei cu India, nu înseamnă, cum s-ar putea presupune, a preluda pur și simplu cu implicații vag oportuniste prezumtiva prezență a românilor în etapa-cheie a Salatierei de argint. Dincolo de valoarea intrinsecă a rezultatului (cel mai bun obținut vreodată de un tenisman de pe aceste meleaguri, cu excepția celor două seturi cîștigate de Țiriac la Rod Laver), de oxigenul moral pe care ni-l oferă la momentul potrivit această splendidă performanță — repriza ultimă a coridei albe din La Coruna a avut darul să anuleze unica rezervă posibilă față de ascensiunea culorilor noastre în Cupa Davis 1969. Într-adevăr, după Valencia simțeam plutind în aer ideea că forfaitul lui don Manolo a fost hotărîtor pentru calificarea cuplului Țiriac-Năstase. Deoarece, precum bine se știe, Santana cedează extrem de rar în deplasare și mai de loc pe teren propriu. Tenisul spaniol, aureolat de isprăvi senzaționale (vezi finala cu australienii, acum doi ani) este, în fond, ceea ce este datorită 90% aceluiași fenomen al rachetei — Manuel Santana.

Dispunînd recent de Țiriac în finala turneului de la Baastad, asul iberic realiza e jumătate din revanșa pe care temperamentul său de hidalgo o reclama insistent. Rămînea cealaltă... jumătate — respectiv, un succes asupra lui Năstase — pentru a demonstra convingător că Spania, cu Santana...

Lucrurile s-au petrecut însă exact invers decît scontau amatorii de pronosticuri facile; campionul României a dovedit cu prisosință că poate cîștiga în fieful oricărui adversar, inclusiv acolo unde actualii deținători ai trofeului s-au văzut nevoiți să încline steagul, în 1965.

Iată pe scurt semnificația profundă a victoriei din La Coruna, piatră unghiulară în palmaresul lui Ilie Năstase și, concomitent, în acela al tenisului autohton. Acum, cînd pe zgura roșie din parcul Progresul ne lansăm în cea mai temerară tentativă din istoria sportului alb în țara noastră — aceste reflecții tîrzii pe marginea unui succes individual (în aparență), năzuiesc să însemne, totuși, un preludiu oportun la suprema consacrare a tenisului românesc.

Dan DEȘLIU

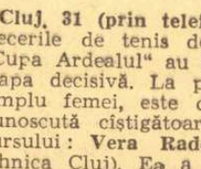

VERA RADO ÎNVINGĂTOARE ÎN „CUPA ARDEALUL"

Cluj, 31 (prin telefon). Întrecerile de tenis dotate cu „Cupa Ardealul" au intrat în etapa decisivă. La proba de simplu femei, este de acum cunoscută cîștigătoarea concursului: **Vera Rado** (Politehnica Cluj). Ea a învins-o în finală pe Vera Dudaș (Mureșul Tg. Mureș) cu 7—5, 6—3. Ultima, produsese o surpriză, în semifinale, cînd a eliminat-o pe clujeanca Lucia Tănăsescu cu 6—4, 9—7.

În proba de simplu bărbați, s-a ajuns pînă în finală. Semifinalele au oferit meciuri echilibrate. Este de notat surprinzătoarea înfrîngere a lui Sever Mureșan (Progresul București) în fața brașoveanului Iosif Kerekeș cu 6—4, 6—4. În cealaltă semifinală, un meci în „familie" (doi jucători de la Politehnica Cluj), Boldor și Komoroczi. Partida, care s-a încheiat cu victoria lui Komoroczi cu 7—5, 12—10, a prilejuit, din păcate, momente de nesportivitate (discuții și comentarii repetate la deciziile arbitrului).

Alte rezultate: **simplu bărbați, sferturi de finală:** Boldor — Crișan (U.T.A.) 4—6, 6—3, 6—3, Spătaru (Electrica Timișoara) — Baia (St. roșu Brașov) 6—1, 6—0, 6—0, Horvath (Constructorul Hunedoara) — Dancea (Politehnica Cluj) 6—1, 6—3, Komoroczi — Bondoc (Progresul București) 6—2, 6—0.

P. RADVANI — coresp.

X-ul ATLETISMULUI

Acum vreo cincisprezece ani, la primele ediții ale Campionatelor internaționale de atletism ale României, tribunele stadionului Republicii erau arhipline, cuprinzînd 35 000 de spectatori.

Duminica trecută, cînd s-a desfășurat ediția a XVIII-a a campionatelor, aceleași tribune au numărat cam 3 500 de spectatori.

Acum vreo cincisprezece ani se făcea coadă la casele de bilete cu o săptămînă înaintea întrecerilor, se puneau la bătaie pentru dobîndirea unui loc la „A" (ca să nu mai pomenim de „Zero") toate „relațiile" cu acces în lumea sportivă și toate coafezele avînd privilegiul de a îngriji podoaba capilară a nevestelor de redactori la „Sportul", iar disperații se instalau de cu seară la podul Mihai Vodă în așteptarea unui bilet în plus. Ah, vremurile acelea cînd oamenii cerșeau atletism...

Duminica trecută, porțile de la „Republicii" erau deschise larg și pe gratis — așa cum anunțaseră înainte ziarele — studenților, elevilor și militarilor. Dar nu venea nimeni, lăsîndu-i parcă pe portari cu mîna întinsă. A fost atunci ziua cînd atletismul cerșea oameni.

De ce?

Din vina atletismului. Din cauză că atletismul nu și-a dat seama că de la primele ediții și pînă astăzi s-au schimbat niște lucruri în dorințele publicului. Din cauză că atletismul a rămas în urmă cu politica.

Mai întîi organizatorii ar fi trebuit să remarce faptul că explozia anilor dintîi era explicabilă prin lunga secetă sportivă pe care a cunoscut-o războiul și vremea de după război, prin absența, timp de-o generație aproape, a concursurilor internaționale, prin setea cumplită de cunoaștere a valorilor străine, de care lumea fusese mult și dureros ruptă. Or, de la I-a ediție la a XVIII-a, setea amintită s-a mai potolit și, pentru provocarea apetitului, spectatorul are nevoie de-o ispită mult mai puternică decît un concurs onorabil.

Pe urmă, organizatorii n-au avut suficient fler pentru a intui că dacă în 1950 prezența a doi campioni olimpici pe pista de alergări poseda capacitatea de a scoate 100 000 de oameni din casă, astăzi e nevoie de-o doză mult mai mare de atracție pentru realizarea aceleiași performanțe. Pentru că, de-a lungul edițiilor s-au perindat zeci de campioni olimpici și europeni și s-au bătut recorduri memorabile. Pentru că între timp a apărut televiziunea și însetații de odinioară i-au văzut de la doi metri din fotoliu pe toți învingătorii din Mexic. Și pentru că posibilitățile tînărului 1969 de a-și trăi sfîrșitul de săptămînă sînt incomparabil altele, ce-i de făcut? (după ce, bineînțeles, renunțăm la ideea de a pune semi-insuccesul de public de la internaționale pe seama ploii):

a) de pregătit pentru 1970 un „afiș". Un afiș cu forță de șoc, un afiș cu „nume" în înțelesul net și cinstit al cuvîntului. Deoarece, să nu uităm niciodată dacă binecunoscuta, mica și credincoasa „familie" a atletismului vine pentru campionate, marele public vine pentru campioni;

b) de îndrăznit niște concursuri cu „mîză". Adevărul vieții sportive de astăzi este că, indiferent de plăcerea sau neplăcerea noastră, întrecerile amicale și-au tocit incisivitatea, căzînd pe-un plan secund și cu totul de breaslă în fața matadorilor unde se pun la bătaie distincții majore. Ce poate spune unui mare atlet al lumii titlul de campion internațional al României? Dar spectatorului? De aceea am impresia că niște campionate europene, de pildă, s-ar potrivi foarte bine și cu stadionul Republicii și cu nevoia de revitalizare a lumii atletismului.

Al. MIRODAN

CONCURSUL EXCEPȚIONAL PRONOEXPRES CU PREMII ÎN APARTAMENTE, AUTOTURISME, EXCURSII ȘI BANI — 3 AUGUST 1969

Ultimele 2 zile pentru procurarea biletelor

Numai două zile mai aveți la dispoziție pentru a vă putea procura biletele la concursul excepțional Pronoexpres din 3 august a.c., concurs care se prezintă cu o bogată listă de premii.

Pe primul plan se situează apartamentele cu 2 și 3 camere (confort gradul I), autoturismele DACIA 1100 și SKODA 1000 M.B., toate atribuite în număr NELIMITAT.

În plus, prin tragere la sorți, vor fi acordate 60 excursii în R.P. Ungară și R.S. Cehoslovacă, cu autocarul (circa 15 zile) și premii în numerar de valoare variabilă și premii fixe în bani.

Cu biletele seria N de 30 lei puteți participa la toate extragerile cu șanse de cîștig.

PREMIILE TRAGERII EXCEPȚIONALE LOTO-APARTAMENTE DIN 22 IULIE 1969

Categoria I: 5 apartamente cu 3 camere; categoria a II-a: 2 apartamente cu 2 camere; categoria a III-a: 23 variante (excursii în Italia); categoria a IV-a: 35 variante a 5 000 lei; categoria a V-a: 104 variante a 1 000 lei; categoria a VI-a: 539 variante a 500 lei; categoria a VII-a: 835 variante a 100 lei; categoria a VIII-a: 1333 variante a 50 lei.

Cîștigătorii premiilor în apartamente sînt următorii: Popa Gheorghe și Nistor Elena din Bacău, Popa Ion din comuna Zemeș-Moinești, Steliana Mihalcea din Ploiești și Hodoroabă Irina din Timișoara (apartamente cu 3 camere); Dochin Gheorghe din Ploiești și Marcu Marin din București (apartamente cu 2 camere).

sportul în lume

ÎN „CUPA MĂRII NEGRE" LA BASCHET

ECHIPA ROMÂNIEI ÎNVINSĂ DE SELECȚIONATA CEHOSLOVACIEI

CONSTANȚA, 31 *(prin telefon, de la trimisul nostru)*. A VIII-a ediție a turneului internațional de baschet feminin, dotat cu „Cupa Mării Negre", a început joi seara, în Sala Sporturilor din localitate, cu partida dintre România și Cehoslovacia. Meciul n-a avut istoric. Valorificîndu-și din primele minute plusul de talie, tehnică și pregătire fizică, echipa cehoslovacă, considerată de altfel printre cele mai bune din lume, a condus la diferențe nete și pînă la urmă și-a adjudecat victoria cu scorul de 65—40 (30—18).

Reprezentativa României a început partida cu mult trac și aceasta s-a oglindit cel mai mult în numeroasele ratări din poziții bune create în urma unor acțiuni tactice reușite. Ineficacitatea a persistat, și doar într-o scurtă perioadă din repriza secundă s-au realizat cîteva contraatacuri care au redus diferența la un moment dat la 8 puncte. În final, oaspetele au forțat, s-au distanțat și au cîștigat comod, revanșîndu-se după înfrîngerea suferită săptămîna trecută în turneul de la San Remo.

Baschetbalistele noastre au jucat sub posibilități și, din păcate, nu s-a realizat nici o rulare a tuturor jucătoarelor (impusă de situația actuală a lotului), mai ales că rezultatul era pecetluit din prima parte a întîlnirii.

Au marcat: Mrazkova 7, Jarosova 10, Melicharova 12, Joskova 5, Hacmakova 10, Grecorova 8, Petrovicova 7 — pentru Cehoslovacia și Savu 5, Racoviță 8, Diaconescu 3, Szabados 5, Ciocan 11, Taflan 8, pentru România.

Au arbitrat N. Sbigniev (Polonia) și P. Marin (România). Vineri seara are loc meciul Cehoslovacia-Polonia.

D. STANCULESCU

START ÎN „CUPA PRIETENIEI" LA HANDBAL

Începînd de astăzi, timp de trei zile, se va desfășura la Bacău și Buhuși „Cupa Prieteniei" la handbal. Competiția, rezervată reprezentativelor masculine și feminine de tineret, aduce la start o serie de echipe care se bucură de apreciere în Europa. Pe lîngă reprezentativele noastre, care nu mai au nevoie de prezentări, vor participa la acest turneu și selecționatele Iugoslaviei, Ungariei și Bulgariei. Cunoscînd valoarea handbalului din țările vecine, ne așteptăm să fim martorii unor partide de un înalt nivel tehnic și spectaculare. Cu această ocazie, antrenorii reprezentativelor noastre au posibilitatea să ruleze o serie de tineri care bat tot mai insistent la porțile echipei naționale.

Iată acum programul complet al competiției: vineri, 1 august: BUHUȘI — ora 17: România — Bulgaria (feminin); ora 18: România — Bulgaria (masculin). BACĂU — ora 17: Iugoslavia — Ungaria (feminin); ora 18: Iugoslavia — Ungaria (masculin). Simbătă, 2 august: BUHUȘI — ora 17: Iugoslavia — Bulgaria (feminin); ora 18: Iugoslavia — Bulgaria (masculin). BACĂU — ora 17: România — Ungaria (feminin); ora 18: România — Ungaria (masculin). Duminică, 3 august: BUHUȘI — ora 10: Bulgaria — Ungaria (feminin); ora 11: România — Iugoslavia (feminin). BACĂU — ora 16.45: Ungaria — Bulgaria (masculin); ora 18: România — Iugoslavia (masculin).

La Wimbledon

In „Cupa Davis"

ANGLIA — BRAZILIA 1—1

Thomas Koch învinge în cinci seturi pe Mark Cox

LONDRA, 31 (prin telex, de la corespondentul nostru). — Pe terenul central de la Wimbledon au început întrecerile semifinalei inter-zone din cadrul „Cupei Davis", opunînd echipele Angliei și Braziliei. După primele două simpluri, scorul este egal: 1—1.

În primul joc, englezul Graham Stilwell a obținut o victorie relativ ușoară în fața brazilianului Edson Mandarino, care n-a cîștigat nici un set: 6—3, 8—6, 8—6.

La mare luptă a fost decis meciul Mark Cox — Thomas Koch. Condus cu două seturi la zero, brazilianul Koch a reușit totuși să-și adjudece victoria: 1—6, 11—13, 6—3, 8—6, 8—6.

Mike AMBROSE

Prin telefon de la trimisul nostru special, ROMEO VILARA

ATLEȚII EUROPENI AU DOMINAT CLAR ÎNTRECEREA CU SELECȚIONATA AMERICII

113—97 (b) și 81—54 (f) pentru reprezentanții continentului nostru

Prezența în tribunele stadionului Neckar a numeroase personalități marcante, printre care Gustav Heinemann, președinte al R.F. a Germaniei, Avery Brundage — președintele Comitetului Internațional Olimpic, vorbește de la sine despre uriașul interes stîrnit de marea întrecere atletică dintre selecționatele Europei și Americii (care a concurat sub titulatura „Emisfera occidentală"). Iar dacă tabelele recordurilor mondiale nu au suferit nici o modificare, la capătul probelor din prima zi — și eforturile protagoniștilor ar fi meritat acest lucru — faptul se datorează numai timpului nefavorabil (în partea a doua a concursului a plouat torențial), care a stînjenit enorm atît pe alergători, cît și pe săritori sau aruncători.

Reprezentanții bătrînului continent au luat un start puternic și, după prima zi, conduceau atît în întrecerea masculină, cît și în cea feminină. Americanii s-au dovedit din nou imbatabili la sprint și semifond, în timp ce alergările pe garduri, aruncările și săriturile au confirmat net superioritate a europenilor.

Printre marile surprize ale zilei putem nota dublul succes al aruncătorilor din R. D. Germană (Gies și Hofmann) în fața marelui favorit Neal Steinhauer, și victoria lui Lynn Davies — redivivus — la lungime, unde campionul olimpic Bob Beamon nu a demonstrat nici pe departe calitățile care l-au dus la fenomenalul său record mondial (8,90). Kinunen, accidentat, nu s-a clasat decît pe locul 4 la aruncarea suliței cu o cifră modestă (73,76 m), iar Vera Nicolici a fost o mare decepție. Vorbind despre cursa de 800 m, trebuie să subliniez că prezența la start (anunțată doar cu cîteva minute înaintea probei) a campioanei olimpice Madeleine Manning, a derutat evident pe reprezentanta noastră Ileana Silai, care-și pregătise o tactică specială. Românca, în dorința de a face o tentativă asupra recordului lumii, a pornit foarte puternic și nu a mai putut răspunde cu succes atacului declanșat de Manning la 500 m.

Datorăm, desigur, și o explicație a performanței mai slabe realizată de Lia Manoliu. Trebuie să știți însă că admirabila noastră atletă a avut cinstea de a fi căpitan al selecționatei continentale și, după terminarea defilării (în timpul căreia adversarele se și încălzeau), Lia a trecut direct în cercul de aruncare.

Rezultatele complete din prima zi: *100 m:* CARLOS (A) 10,2, Hurd (A) 10,2 Wucherer (E) 10,4, Nowosz (E) 10,4; *400 m:* EVANS (A) 44,9, Turner (A) 45,8, Nallet (E) 46,1, Werner (E) 46,6; *1500 m:* LIQUORI (A) 3:37,2, Arese (E) 3:37,6, Tümmler (E) 3:39,3, Mason (A) 3:39,4; *10 000 m:* HAASE (E) 28:51,4, Roelants (E) 28:51,4, Martinez (A) 28:57,4, Moore (A) 29:26,4; *400 m g:* HENNIGE (E) 50.0, Mann (A) 50.0, Schubert (E) 50,1, Lee (A) 50,9; *lungime:* DAVIES (E) 8,11 m, Whitley (A) 7,90 m, Pani (E) 7,76 m, Beamon (A) 7,75 m; *prăjină:* DIONISI (E) 5,20 m, Nordwig (E) 5,20 m, Pennel (A) 5,00 m, Carrigan (A) 5,00 m; *greutate:* GIES (E) 20,57 m, Hofmann (E) 20,35 m, Salb (A) 19,86 m, Steinhauer (A) 19,83 m; *suliță:* NEVALA (E) 85,50 m, Skriner (A) 77,72 m, Sonski (A) 77,58 m, Kinunen (E) 73,76 m; *4x100 m:* AMERICA 38,8, Europa descalificată (pentru pierderea bățului de ștafetă).

200 m (f): FERRELL (A) 23,3, Van den Berg (E) 23,4, Greene (A) 23,5, Telliez (E) 23,5; *800 m* (f): MANNING (A) 2:01,3, Silai (E) 2:03,8, Schafer (A) 2:06,5, Nicolici (E) 2:18,6; *100 m g* (f): BALZER (E) 13,3, Nowakowska (E) 13,5, Rallins (A) 13,6, Rogers (A) 14,2; *înălțime* (f): GUSENBAUER (E) 1,80 m, Schmidt (E) 1,80 m, Reid (A) 1,73 m, Briel (A) 1,73 m; *disc* (f): WESTERMANN (E) 62,16 m, Manoliu (E) 54,06 m, Kletcha (A) 45,52 m, Norberg (A) 44,66 m; *4x400 m* (f): EUROPA 3:32,8, America 3:34,3.

După prima zi: *Europa-America 55—49 la băieți și 37—25 la fete.*

În ziua a doua a concursului atleții s-au bucurat de un timp excelent și, ca atare, nivelul performanțelor a crescut simțitor. Leon Coleman a făcut o cursă entuziasmantă pe 110 m garduri, cîștigînd cu 13,3, înaintea lui Nickel 13,5. Rezultate deosebite au realizat și reprezentantele Europei în proba de 1 500 m. A cîștigat, cu un sprint puternic în linia dreaptă, Paola Pigni în 4:13,2, urmată la numai 3 zecimi de secundă de Maria Gommers.

Nici surprizele nu au lipsit în această reuniune. Gyula Zsivotski (69,78) a fost întrecut de Theimer (71,18) la aruncarea ciocanului, iar în cea mai rapidă cursă feminină (100 m), atleta de culoare Davis a obținut o neașteptată victorie în fața coechipierei sale Barbara Ferrell, ambele clasate înaintea europencelor Telliez și Van den Berg.

Cursa de 800 m a oferit celor peste 30 000 de spectatori un spectacol excepțional. Felix Johnson s-a instalat de la început în frunte, ducînd o trenă rapidă. La 500 m a atacat puternic Dieter Fromm, iar Josef Plachy i-a prins imediat plasa. Europenii au sprintat în continuare puternic, iar la intrarea în linia dreaptă a atacat decisiv jamaicanul Dyce. Finișul lui Plachy a fost însă irezistibil și alergătorul cehoslovac a trecut primul linia de sosire în excepționalul timp de 1:45,4.

Iată rezultatele tehnice pe care vi le putem oferi la ora închiderii ediției: **ciocan** Theimer (E) 71,18 m, Zsivotski (E) 69,78 m, Frenn (A) 68,86 m, Hart (A) 62,18 m; **110 m g:** Coleman (A) 13,3, Nickel (E) 13,5, Ottoz (E) 13,6, Power (A) 13,6; **înălțime:** Burrell (A) 2,16 m, Lundmark (E) 2,13 m, Azzaro (E) 2,13 m, R. Brown (A) 2,05 m; **1 500 m** (f): Pigni (E) 4:13,2, Gommers (E) 4:13,5, Larrieu (A) 4:16,8, D. Brown (A) 4:17,0; **800 m:** Plachy (E) 1:45,4, Dyce (A) 1:46,4, Fromm (E) 1:47,0, Johnson (A) 1:47,6; **100 m (f):** Davis (A) 11,3, Ferrell (A) 11,3, Van den Berg (E) 11,4, Telliez (E) 11,5; **5 000 m:** Lindgren (A) 13:38,4, May (E) 13:40,8, Prefontaine (A) 13:52,8, Girke (E) 14:28,6; **200 m:** Carlos (A) 20,4, Vaughn (A) 20,6, Clerk (E) 20,7, Eigenherr (E) 20,8; **3 000 m obstacole:** Șelev (E) 8:33,1, Villain (E) 8:39,8, Brown (A) 8:44,6, Price (A) 9:08,3; **lungime (f):** Rosendahl (E) 6,48 m, Sherwood (E) 6,46, White (A) 6,27, Watson (A) 6,01; **suliță (f):** Javorska (E) 58,32, Ranky (E) 54,96, Friderich (A) 52,12, Smith (A) 50,84; **greutate (f):** Gummel (E) 19,23, Lange (E) 18,31, Graham (A) 14,75, Seidler (A) 14,10; **400 m (f):** Duclos (E) 52,0 (rec. europ. egalat), Hammond (A) 52,1, Besson (E) 52,7, Stroy (A) 52,7; **4 x 100 m (f):** America 44,3, Europa 44,4; **triplusalt:** Drehmel (E) 16,25, Kalocsay (E) 15,91, Tiff (A) 15,26, Jackson (A) 14,94; **disc (b):** Danek (E) 63,94, Milde (E) 62,84, Cole (A) 59,76, Volmer (A) 55,94; **4 x 400 m (b):** America 3:01,6, Europa 3:05,8.

UN TRIO CELEBRU

Proba feminină de 800 m a meciului de atletism Europa — America. De la dreapta la stînga un trio celebru: Ileana Silai, deținătoare (înainte de cursă) a celei mai bune performanțe mondiale a sezonului, Madeleine Manning — campioană olimpică, Vera Nikolici — recordmană mondială. Va cîștiga Manning în 2:01,3 — primul rezultat mondial al anului. (În stînga, americana Shafer)

Foto: A. P.

„Succes tenismanilor români!..."

urează AL. HAMBURGER, comentator sportiv al postului de radio B. B. C.-Londra

Desen de Neagu Rădulescu

Cu 35 de ani în urmă, jucam în echipa de tenis a României, alături de coechipierul și prietenul meu A. Schmidt, într-un meci pentru primul tur al „Cupei Davis". Pe atunci, apariția românilor în marea competiție a sportului alb aveau viață scurtă. Trecuseră un tur — și numai unul — doar în anul 1928, cînd victoria asupra belgienilor a fost urmată însă imediat de o înfrîngere cu 1—4 în fața puternicilor italieni.

Regret, dar evoluția mea în meciul din 1934, împotriva echipei Germaniei, la Berlin, n-a modificat raportul de forțe existent atunci între tenisul românesc și cel — așa cum spuneam noi — de „nivel european". Am pierdut cu 0—5 și team-ul nostru a fost încă o dată integrat anonimatului. Epilog, de altfel, normal.

Ca jucător pasionat, m-am străduit ani de-a rîndul să aduc o contribuție la mersul înainte al acestei discipline, căutînd să fac ca tenisul să crească în stima concetățenilor mei. Am fost de trei ori campion național, în proba de dublu. Am participat apoi la numeroase concursuri bucureștene și în provincie, încercînd de fiecare dată să demonstrez tuturor celor din jur frumusețea și —dacă se poate — utilitatea acestui sport. Sper ca, măcar în mică măsură, să fi reușit.

Înțelegeți, poate, sentimentul pe care-l încerc azi — în scurta mea reîntîlnire cu Bucureștiul — văzînd importanța deosebită ce se acordă tenisului, ca și sportului în general, în viața acestei țări. Revederea mea cu prietenii vechi de la Tenis-Club și Doherty-Club, coincide cu o adevărată sărbătoare, aci. Tinerii tenismani români joacă în turneul final al „Cupei Galea", iar echipa națională a României este campioana uneia din cele două zone europene ale „Cupei Davis" și dispută, pentru prima oară, semifinala interzonală.

De mai mulți ani, urmăresc rezultatele remarcabile ale celor mai buni jucători de tenis români, Ion Țiriac și Ilie Năstase, consemnînd progresele lor tot mai înalte. Acum, ei au adus tenisului românesc o splendidă performanță și sînt convins că nu va fi ultima. Consider echipa României ca pornind favorită în meciul cu India, iar o finală inter-zone, în compania Angliei, ca probabilă.

Urez succes tenismanilor români și ți felicit de pe acum că au reușit să împlinească năzuințele noastre, ale predecesorilor lor, în cel mai strălucit mod, urcînd atît de sus în ierarhia mondială a sportului alb.

ROMÂNIA ȘI INDIA ÎȘI DISPUTĂ SEMIFINALA INTER-ZONE A „CUPEI DAVIS"

(Urmare din pag. 1)

au în față adversari de marcă. De fapt, atît Lall cît și Mukerjea sînt cunoștințe vechi pentru Țiriac și Năstase. În două sezoane consecutive, acești patru jucători s-au întîlnit în cîteva finale de turneu și superioritatea a aparținut de mai multe ori, reprezentanților României. Se pare, însă, că indienii au reușit totdeauna să se depășească în întrecerile Salatierei de argint și sînt adversari incomozi pentru oricine. Este suficient să amintim eliminarea puternicei echipe a R. F. a Germaniei, anul trecut la München (3—2), cînd India a intrat pentru a doua oară în finala inter-zone.

Ion Țiriac și Ilie Năstase sînt însă și ei încercați luptători în întîlnirile pe echipe. Victoriile lor în rîndurile reprezentativei României, culese în ultimii ani, demonstrează elocvent posibilitățile lor, pe care le dorim valorificate pe deplin în partidele din acest sfîrșit de săptămînă. Importanța întrecerii, miza sa deosebită, vor trebui să creeze un stimulent în plus pentru acești doi excelenți sportivi, în pragul consacrării definitive.

Iubitorii de tenis din Capitală au avut prilejul să asiste în acest sezon la o serie întreagă de gale tenisistice de un deosebit nivel tehnic și spectaculare. Sîntem convinși că și meciurile care urmează acum se vor transforma într-o adevărată sărbătoare a sportului alb. Și pentru aceasta desigur, este nevoie, și de

Azi și mîine, meciurile de la Progresul vor fi televizate.

contribuția publicului care, încurajîndu-și favoriții (în momentele permise...), va ști să asigure o atmosferă propice jocului de tenis.

Ne ferim de pronosticuri... Ele pot fi oricînd răsturnate de imponderabilele jocului. Totuși, credem că nu există nici un pasionat al sportului, din întreaga țară, care să nu fie convins că echipa noastră va reuși să treacă peste momentele cele mai grele, aducînd tenisului românesc acea atît de dorită victorie.

TURNEUL INTERNAȚIONAL DE SCRIMĂ DE LA MINSK

Irimiciuc — finalist la sabie!

MINSK, 31 **(prin telefon).** O defecțiune a sistemului electric a determinat modificarea programului turneului internațional care se desfășoară în localitate: în locul probei de floretă femei a avut loc cea de sabie.

Ca și la floretă bărbați, la startul probei de sabie au fost prezenți tot 48 de trăgători. Cum era și de așteptat, scrimerii țării gazdă — care au o valoare recunoscută în această specialitate — au dominat concursul. La capătul asalturilor din turneul final, pe locul 1 s-a clasat **Rakita,** cu 4 v, după un baraj cu **Vinokurov.** Pe locul 3, **Mesena** (Ungaria). În continuare clasamentul se prezintă astfel: **4. Nazlimov (U.R.S.S.); 5. IRIMICIUC (ROMÂNIA); 6. Kalmar (Ungaria).**

Comportarea reprezentantului țării noastre, Dan Irimiciuc, este apreciată ca foarte bună. În finală, el a reușit două remarcabile victorii la Vinokurov, cu 5—3, și la Kalmar, cu 5—4, în timp ce în disputa cu ceilalți finaliști sabrerul nostru a făcut scoruri foarte strînse.

Campionul țării, Vintilă, a rămas în sferturile de finală, împreună cu Popescu, avînd de înfruntat adversari dintre cei mai cunoscuți în lumea scrimei, ca **Mehikov, Mavlehanov, Vidiak, Renski (URSS), Nowara (Pol.), Kovacs și Marossi (Ung.),** titulari în echipele reprezentative ale țărilor lor.

Cellalți sabreri români, **Bădescu și C. Nicolae,** au evoluat sub așteptări, fiind eliminați din turul I.

Programul turneului a fost definitivat: următoarele probe vor fi cele de floretă bărbați și sabie (echipe), în paralel. Pentru ambele probe seriile sînt aceleași, adică: **seria** I-URSS I, ROMÂNIA, R.D. Germană, Cuba; seria a **II-a** Ungaria, URSS II, Bulgaria, Polonia.

În continuare vor evolua floretiștele (turneu individual), spadasinii (individual) și, în încheiere, echipele de floretă femei și spadă.

După 13 runde Fl. Gheorghiu - locul 12...

AMSTERDAM 31 **(Agerpres).** — În runda a 13-a a turneului de șah de la Amsterdam, liderul clasamentului Portisch a întrerupt cu Kavalek. Damianovici l-a învins pe Florin Gheorghiu. A fost consemnată remiza în partidele Donner — Vasiukov, Stein — Ivkov și Byrne — Darga.

În clasament, pe primul loc se află Portisch (Ungaria) cu 9½ puncte (1). Florin Gheorghiu ocupă locul 12 cu 5 puncte.

NOI SUCCESE ALE ÎNOTĂTORILOR DIN STATELE UNITE

În ziua a doua a concursului de natație de la Tel Aviv, campionul american Mark Spitz a terminat învingător în două probe: 100 m fluture — 58,1 și 200 m liber — 2:02,7. De remarcat că în seriile probei de 100 m fluture, Mark Spitz a fost cronometrat în 56,6. Proba feminină de 100 m fluture a fost cîștigată de înotătoarea americană Maryanne Spiro cu 1:10,7, iar în proba de 400 m mixt masculin victoria a revenit lui Paul Katz (S.U.A.) — 5:04,9. Alte rezultate: 200 m liber feminin: Nancy Spitz (S.U.A.) — 2:13,9; ștafeta 4 × 100 m liber femei: S.U.A. — 4:22,4.

La închiderea ediției

AU ÎNCEPUT FINALELE „CUPEI GALEA"

Tenismanii cehoslovaci conduc cu 2—0

VICHY, 31 **(prin telefon).** — De joi după-amiază, frumoasele terenuri de tenis din parcul orașului găzduiesc turneul final al competiției internaționale de tenis pentru tineret „Cupa Galea". Pentru a doua oară — după calificarea lor în ediția din 1958 — tenismanii români sînt prezenți în faza decisivă a tradiționalei întreceri.

În semifinale, echipa României întîlnește redutabila formație a Cehoslovaciei. După epuizarea primelor două jocuri de simplu, tenismanii cehoslovaci conduc cu 2—0. Hrebec l-a învins pe C. Dumitrescu cu 6—4, 6—2, iar Pavel Hutka a reușit să-l învingă pe Viorel Marcu după trei seturi de luptă: 8—6, 2—6, 6—3. În cealaltă semifinală: Spania — R. F. a Germaniei 1—1 (Orantes — Elzer 4—6, 6—3, 6—0; Munoz — Meiler 2—6, 0—6).

Corespondență specială de la JAN SOKOL

RALIUL DUNĂRII A ÎNCEPUT

PRAGA, 31 (prin telex). — Astă-seară, la ora 20,30, s-a dat plecarea, din centrul orașului Praga, în cea de a VI-a ediție a Raliului Dunării — Castrol. Cu cîteva ore înaintea primului semn de fanion, numeroși cetățeni ai capitalei cehoslovace au venit la locul startului, unde se aflau concurenții și „parcul închis" pentru mașini. Ei se interesau asupra amănuntelor privind această importantă competiție de automobilism (contînd în campionatul european de raliuri), discutau cu alergătorii veniți din Austria, Belgia, Bulgaria, R. F. a Germaniei, Iugoslavia, Polonia, precum și cu singurul echipaj cehoslovac înscris în concurs, format din V. Hubacek și V. Rieger. La punctul de start se aflau și concurenții români, care iau parte la raliu pe mașini Renault 8 Gordini.

După plecarea din Praga, participanții la întrecerea europeană s-au îndreptat spre Ceske Budejovice, pentru a trece granița cehoslovacă în Austria și a se întîlni la Hanging cu echipajele pornite la drum, la aceeași oră (20,30), din al doilea punct de start: Regensburg (R. F. a Germaniei). În cursul nopții, ei urmează să parcurgă o bună parte din șoselele austriece pentru ca dimineață să revină pe teritoriul cehoslovac trecînd prin Zarnovica, Krivan, Rosnava și Moldava. De-a lungul acestui parcurs sînt instalate mai multe puncte de control orar, precum și două probe speciale de viteză la Arbesbach (Austria) și Rosnava (Cehoslovacia).

Am solicitat unor oficiali și tehnicieni prezenți la start cîteva păreri cu privire la ediția din acest an a Raliului Dunării. Ei mi-au spus că este o competiție dificilă, caracterizată prin medii orare ridicate și prin probe speciale (mai ales pe teritoriul românesc) care vor solicita la maximum măiestria piloților și calitățile mașinilor angajate în cursă. S-a exprimat opinia că cele mai mari șanse de cîștig le au piloții care conduc automobile puternice, capabile să mențină un ritm ridicat de parcurgere a traseului. Dintre favoriți (mă refer la echipajele plecate din Praga) am notat numele bulgarilor Ilia și Kolio Ciubrikov, a românilor Ionescu-Cristea, M. Dumitrescu și V. Marin, a cehoslovacului Hubacek, a austriacului Kaibic, a polonezului Nowicki.

Vineri după-amiază, echipajele plecate în cursă vor intra în România prin punctul de frontieră Borș. După părerea specialiștilor cu care am discutat, abia după ajungerea pe teritoriul românesc va începe adevărata „bătălie" pentru un loc mai bun în clasamentul raliului. Proba cea mai dificilă va fi, fără îndoială, cea de la Cheia, comparată de unii concurenți cu întrecerile de viteză din Raliul Safari.

Meciuri amicale de fotbal

- La Londra: **Charlton Athletic — Italia** (tineret) 0—2 (0—1).
- Turnee în R. F. a Germaniei: **Slavia Sofia — Bochum 0—0; Racing Strassbourg — Hamburger S. V.** 3—0 (1—0).
- În cadrul turneului din Canada, Ferencvaros Budapesta a dispus de selecționata orașului Montreal cu 8—0 (6—0).
- Jucînd în Mozambic, Racing Club Buenos Aires și Sporting Lisabona au terminat cu un scor alb (0—0).
- Formația Marița Plovdiv a dispus cu 2—0 de Rotweiss Erfurt.

Start în C. E. de baschet-juniori

MÜNCHEN. — Începînd de vineri 1 august, în mai multe orașe din R. F. a Germaniei se vor desfășura întrecerile campionatului european de baschet al juniorilor. Cele 11 selecționate participante au fost împărțite în trei grupe preliminare după cum urmează: **grupa I** (la Köln): U.R.S.S., **România,** Ungaria, Israel; **grupa a II-a** (la Lüner): Bulgaria, Cehoslovacia, Italia, Olanda: **grupa a III-a** (la Essen): Iugoslavia, Polonia, R. F. a Germaniei I și R. F. a Germaniei II. Meciurile din grupele preliminare se vor disputa între 1 și 3 august.

TELEX - TELEX - TELEX - TELEX - TELEX - TELEX - TELEX

După 9 etape, în Turul ciclist al Poloniei continuă să conducă rutierul polonez W. Matusiak, urmat de compatrioții săi Hanusik — la 4:52,0 și Gorski — la 5:48,0.

■

La Sofia s-a disputat meciul revanșă dintre selecționatele de polo pe apă ale Bulgariei și Republicii Arabe Unite. Și de data aceasta victoria a revenit gazdelor, cu scorul de 1—9.

■

Cursa ciclistă desfășurată la Bain de Bretagne (Franța) pe distanța de 100 km a fost cîștigată de rutierul italian Felice Gimondi cronometrat cu timpul de 2 h 33,0.

Meciul internațional de sărituri în apă dintre selecționatele masculine și feminine ale Italiei, Cehoslovaciei și Poloniei s-a încheiat cu victoria sportivilor italieni, care au totalizat 50 de puncte. Pe locul secund s-a clasat Cehoslovacia — 42 puncte. În proba feminină de sărituri de la trambulină victoria a revenit cehoslovacei Milena Ducikova cu 393,50 p. Campionul olimpic, italianul Dibiasi, și-a adjudecat victoria în proba de sărituri de la platformă.

■

Concursul de motocros de la Balen-Mol (Belgia) a revenit sportivului belgian Sylvain Geboers, care, concurînd pe o motocicletă „C.Z.", a totalizat 3 puncte.

■

Titlul de campion european la yachting — clasa „Soling" a revenit sportivului danez Paul Elvström, care a totalizat 5,7 puncte.

■

Turneul internațional masculin de șah de la Zalagerszeg s-a încheiat cu victoria marelui maestru sovietic Taimanov, care a totalizat 11 puncte din 15 posibile. Pe locurile următoare s-au clasat Bilek, Honfi, Ribli (toți Ungaria) — 9½ puncte.

Tiparul I.P. „Informația", str. Brezoianu nr. 23—25, București

40368

PROLETARI DIN TOATE ȚĂRILE, UNIȚI-VĂ!

Redacția și administrația: str. Vasile Conta nr. 16, tel. 11.10.05, interurban 72 și 286. Telex sportrom buc. 180.

sportul

4 pagini 30 bani

Anul XXV — Nr. 623 (6057) ZIAR AL CONSILIULUI NAȚIONAL PENTRU EDUCAȚIE FIZICĂ ȘI SPORT Sîmbătă 2 august 1969

Al X-lea CONGRES

ÎN ÎNTÎMPINAREA CELUI DE AL X-LEA CONGRES AL PARTIDULUI

IERI ȘI AZI PE VALEA SONDELOR ȘI RAFINĂRIILOR DE PETROL

„Petrolul a fost unul din principalele obiective ale penetrației capitalului străin în România dinainte de primul război mondial... Poate în nici un alt domeniu ca acela al extracției de petrol nu s-au produs atîtea uriașe jafuri ale avutului național, n-au avut loc atîtea combinații înrobitoare pentru țara noastră". (Mihai Gafița: Cuvînt înainte la romanul „AURUL NEGRU" de Cezar Petrescu).

...Iar în acele vremuri de tristă amintire, Valea Prahovei, sub temelia căreia țițeiul era gata să țîșnească, se afla cufundată în beznă.

...PLOIEȘTI, CÎMPINA, MORENI, BOLDEȘTI, ȚINTEA, BĂICOI. Înainte de Eliberare, pentru burghezia aflată la putere, aceste localități însemnau doar sonde, rafinării, petrol, dividende, beneficii. În rest, nimic! Pentru cei ce munceau — viață mizeră, familii înfometate, copii suferinzi. Iată de ce azi, în anul XXV după Eliberare, aceste antiteze se cer a fi din nou consemnate.

DECI, VALEA PRAHOVEI DE IERI ȘI CEA DE AZI

Ploieștiul, de pildă. Centrul petrolului românesc, orașul dominat de coșurile mereu fumegînde ale rafinăriilor, urbea unde de zeci de ani țițeiul intră în metamorfozele acelea ale coloanelor de conducte fără sfîrșit. Cum arăta înainte de 23 August 1944?

...„Lucru ciudat: strada chiar purta un nume de vapor: „Luciana". Cu toate acestea, ea rămînea neclintită în mijlocul unei mări de noroi. Un noroi greu, vîscos, fetid, pe care în lunile ploioase oamenii renunțau să-l mai ocolească. Mergeau prin el, smulgîndu-și picioarele ca dintr-o clisă cleioasă". (Din volumul „UNDE VÎNTUL MIROASE A PETROL" de Ioan Grigorescu).

Dar în Ploieștiul de altădată nu exista doar o stradă ca Luciana. Erau zeci, poate sute. Doar de Calea Cîmpinei au avut grijă s-o paveze oficialitățile vremii. Pe aici se trece spre Sinaia...

La Cîmpina, la Moreni, la Boldești, Gura Ocniței sau Țintea peisajul era și mai trist. Într-un loc se deschidea o nouă sondă, în altul o gură de puț era astupată. Pentru o vreme, pentru un an, sau mai mulți, paragina și ruina puneau stăpînire pe locuri de unde oamenii, cu desaga în mînă, trebuiau să se îndrepte spre alte meleaguri, în căutarea unei lefi de mizerie cu care să-și întrețină familia. Petrol și iar petrol. Beneficii și iar beneficii. Aceasta era deviza patronilor. Viața oamenilor nu-i interesa. Aspectul caselor și localităților, la fel.

★

Au venit vremurile noi. Zorile Eliberării au trezit la viață întreaga Vale a Prahovei. La Ploiești, în preajma rafinăriilor Sud și Nord, ale căror instalații au fost înnoite, s-au ridicat splendide cartiere. Blocuri impunătoare, cu o linie arhitectonică îndrăzneață, se înalță spre cer pînă la al 10-lea sau al 11-lea nivel. Sînt mai înalte decît coșurile rafinăriilor ce dominau altădată orașul. Au dispărut mahalalele de tristă amintire, zeci de mii de petroliști au schimbat vechile cocioabe cu confortabile apartamente.

★

...În godinul de tuci se mistuia ultimul bulgăre de păcureț (n.n. pămînt îmbibat cu petrol). **În clasă era fum și frig. Școala de mult nu mai primise lemne. Poate dacă am fi pus o bancă pe foc s-ar fi făcut mai cald. Dar atunci ar fi trebuit ca patru dintre noi să șadă pe podea. Pămîntul din godin și-a dat sufletul într-un fior alb de fum, din care jumătate s-a dus pe burlan, iar jumătate a ieșit în clasă. Noi nu mai țineam picioarele pe podeaua înghețată, ci le săltam și le frecam unul de altul. Mîinile în sîn și căciulile pe cap. Și tot era frig".** (Din volumul „UNDE VÎNTUL MIROASE A PETROL").

Azi, la Ploiești și Cîmpina, la Boldești au apărut școli noi, s-au ridicat sute de clase moderne, în care copiii petroliștilor, fără grija zilei de mîine, învață și se pregătesc pentru viață. În școlile generale sînt zeci de mii de elevi, în timp ce alții, în grupurile profesionale de pe lîngă marile uzine și rafinării, se străduiesc să-și facă o adevărată brățară de aur. Liceele îi pregătesc pe viitorii candidați la inginerie, sau medicină. Iar de un an, la Ploiești funcționează Institutul de petrol. Aici, la doi pași de dealurile cu sonde și de instalațiile rafinăriei jumătate a ieșit în clasă. Noi nu mai țineam picioarele pe podeaua înghețată, ci le săltam și le frecam unul de altul. Mîinile în sîn și căciulile pe cap. Și tot era frig". (Din volumul „UNDE VÎNTUL MIROASE A PETROL").

Azi, la Ploiești și Cîmpina, la Boldești au apărut școli noi, s-au ridicat sute de clase moderne, în care copiii petroliștilor, fără grija zilei de mîine, învață și se pregătesc pentru viață. În școlile generale sînt zeci de mii de elevi, în timp ce alții, în grupurile profesionale de pe lîngă marile uzine și rafinării, se străduiesc să-și facă o adevărată brățară de aur. Liceele îi pregătesc pe viitorii candidați la inginerie, sau medicină. Iar de un an, la Ploiești funcționează Institutul de petrol. Aici, la doi pași de dealurile cu sonde și de instalațiile rafină-

Constantin ALEXE

(Continuare în pag. a 2-a)

PE MAGISTRALELE SOCIALISMULUI

SPORTUL, O CAUZĂ COMUNĂ

de George SBĂRCEA

reflecții

Omul reflectă stilul pămîntului pe care s-a născut. Este, în pasul românului muntean sau de șes, o nuanță indefinită, un colorit aș spune de dans în felul lui de a umbla, de a se mișca, de a munci. Ca și cum sufletul lui s-ar întinde mai departe decît invizibilul, răsfrîngîndu-se în umbletul și gesturile sale. De asta trece el cu atîta ușurință și firesc de la mers la joc, încingînd hora, legînd în sală călușarul, frămîntind apriga sîrbă în picioarele iuți și sprintene, ca o grindină. De asta fetele și femeile noastre par alintate de valuri cînd trec printre lanuri, pe sub cetini, sub cerul înalt al acestor plaiuri străvechi, mereu înnoite de o trudă care dezrobește pe om și îl înnobilează.

Există un frumos românesc, îmbinat din peisaj, din arta și artizanatul popular, dintr-o anume transparență a văzduhului de la noi, în anotimpurile cu zări desferecate, din felul nostru de a ne mișca. E în spiritul românesc dorința permanentă de a participa la viață, de a se dărui. Adorăm freamătul, vibrația, universul vizibil. Geometria ornamentală de pe vasele, cusăturile, porțile noastre nu e niciodată statică: sugerează avîntul, gesticulația, năzuința spre infinit, mobilitatea, care este semnul energiei vitale al vigoarei sufletești și fizice.

Sportul nostru, în ultimul sfert de secol, capitalizează, organizează și exprimă această mobilitate. Prin instituții, cluburi și echipe, printr-o largă difuzare în toată structura societății, el antrenează tineretul în cultură fizică și în diferite ramuri de sport. Din preocuparea citorva, cum era înainte cu mai multe decenii, sportul a devenit azi o cauză comună, un punct de atracție și de interes al mulțimilor. Asta, fiindcă s-a înțeles că omul zilelor de azi, gînditor și făuritor în același timp e obligat să-și dezvolte la maximum toate facultățile de relație cu lumea și societatea. Or, sportul e chemat să-l înfrăgezească pe omul solicitat de trepidația intensă a secolului XX, să-i dea zîmbetul senin, gestul calm și puternic al învingătorului.

Nu poate să existe o conștiință a puterii și o deplină îndrăzneală a faptei fără cultivarea permanentă a spiritului sportiv. Eroismul și luciditatea progresului incumbă exaltarea mușchilor, o deplină armonie între gînd și realizarea lui. La asta servește sportul, căruia anii puterii populare i-au conferit locul ce i se cuvine într-o cultură completă și complexă.

O demonstrează nu numai rezultatele sportive obținute în competițiile de arenă, dar și spiritul competitiv ce caracterizează vastele șantiere ale țării, însuși ritmul vieții noastre noi, sprintenă și încrezătoare în MÎINE.

ÎN SEMIFINALA INTER-ZONE A „CUPEI DAVIS"

ROMÂNIA CONDUCE CU 2—0

Tenismanii indieni învinși în primele două partide de simplu: Țiriac—Lall 6-2, 6-3, 6-2; Năstase—Mukerjea 6-2, 6-4, 4-6, 4-6, 6-1

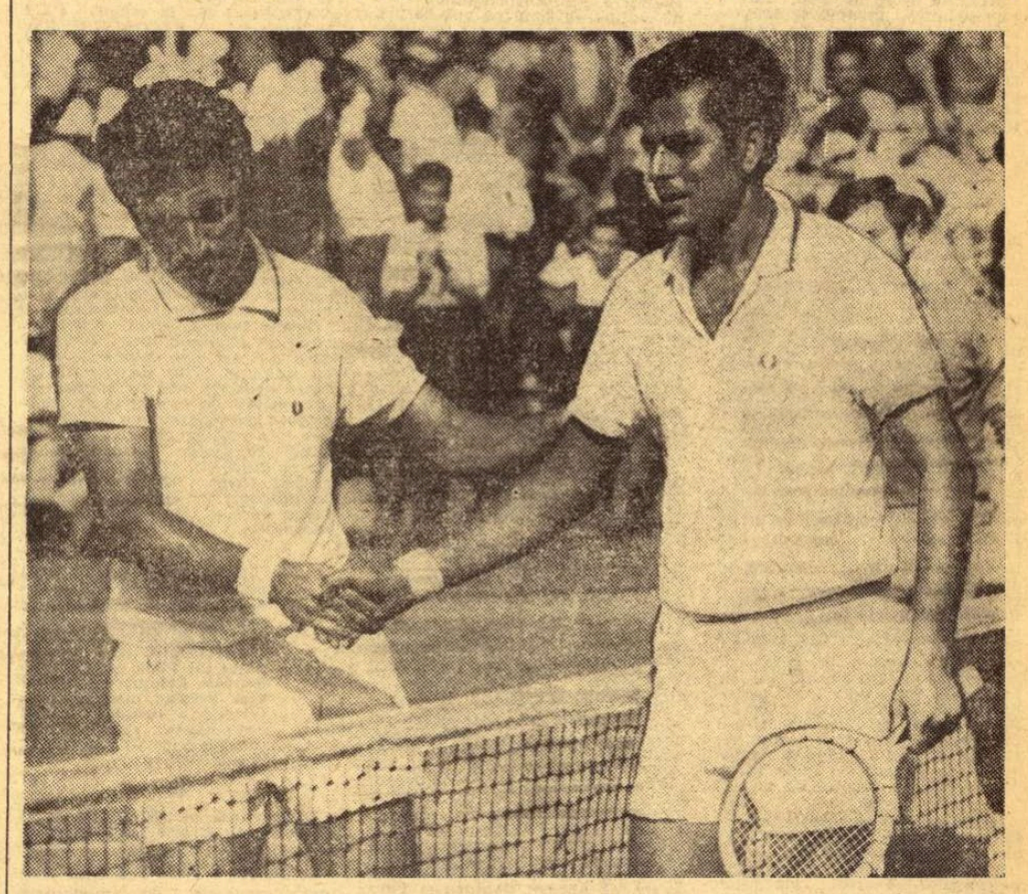

Ion Țiriac primește felicitările învinsului său, Premjit Lall, după frumoasa victorie

Ziua inaugurală a întîlnirii de tenis dintre reprezentativele României și Indiei, a fost favorabilă pe toată linia echipei noastre. Atît Ion Țiriac cît și Ilie Năstase și-au întrecut adversarii, asigurînd un start puternic, care ne dă speranțe într-o victorie în prima semifinală inter-zone pe care o dispută reprezentativa României în cadrul „Cupei Davis".

După meciuri de frumoasă ținută spectaculară au avut darul să mulțumească pe deplin numerosul public prezent ieri după-amiază pe terenul central de la Progresul. Mai mult chiar, a fost o demonstrație a măiestriei celor doi jucători români și, mai ales, a lui Ion Țiriac, din nou foarte stăpîn pe mijloacele tehnice și tactice. Mai lent în obținerea succesului — fiindu-i necesare 5 seturi — Ilie Năstase a avut de luptat totuși cu un adversar

C. COMARNISCHI
Radu VOIA

(Continuare în pag. a 4-a)

PUNCT FINAL ÎN CAMPIONATELE ATLEȚILOR JUNIORI

Mariana Filip = 6 tricouri de campioană republicană!

Mariana Filip (Șc. sp. Roman) a fost performera nr. 1 a campionatelor republicane ale atleților juniori, cucerind 6 (!) tricouri de campioană. În ziua a doua de întreceri, ștafeta Școlii sportive din Roman a realizat un nou record de junioare la 4X400 m fete, iar Constantin Nemeș l-a egalat pe cel de la 400 metri garduri.

Rezultatele ultimelor probe disputate joi: **BĂIEȚI-probe:** Ad. Dinu (C.S.M. Sibiu) 4,28, C. Anton (C.S.Ș. Buc.) 4,28 — **rec. juniori mici** (după remăsurare), C. Lihu (C.S.Ș. Buc.) 4,10; **triplu:** E. Rotaru (Șc. sp. Mediaș) 14,65, Fl. Sișu (Șc. sp. Craiova) 14,57, S. Costenco (Ș.S.A. Buc.) 14,48; **1 500 m obstacole:** V. Dumitrache (Farul Constanța) 4:16,8, M. Șerban (Met. Buc.) 4:16,9, T. Szekeli (C.S.M. Cluj) 4:17,3; **4X100 m:** Ș.S.A. Buc. 42,8, Șc. sp. Reșița 42,8, C.S.M. Cluj 43,6; **FETE — 200 mg.:** N. Manea (Ș.S.A. Buc.) 28,9, I. Crișan (Șc. sp. Cluj) 29,4, M. Miloșoiu (Lic. 2 Cl. Muscel) 30,0; **1500 m:** M. Lincă (Met. Buc.) 4:28,8, F. Rafira (Lic. 4 Galați) 4:31,3, M. Luca (C.S.M. Iași) 4:36,8; **4X100 m:** Șc. sp. Roman 48,9, Șc. sp. Cluj 49,2, Ș.S.A. Buc. 49,4.

Iată acum primii clasați în probele de vineri. **BĂIEȚI — 200 m:** Ad. Darvaș (C.S.M. Cluj) 21,8, S. Păsulă (Șc. sp. Reșița) 22,0; **800 m:** Al. Sălcudeanu (Mureșul Tg. Mureș) 1:56,2, Fr. Gedeon (C.S.M. Cluj) 1:56,3, Z. Gaspar (Tract. Tg. Seculesc) 1:56,5; **3000 m:** P. Lupan (Met. Buc.) 8:39,4, D. Nicolae (Met. Buc.) 8:41,6; **10 km marș:** Sp. Rașcu (Șc. sp. Roman) 48:04,0, C. Stan (P.T.T. Buc.) 48:49,6, C. Staicu (P.T.T. Buc.) 48:55,6; **400 mg:** C. Nemeș (Șc. sp. Roman) 53,8 — **rec. egalat,** Gh. Petronius (Șc. sp. Arad) 55,1, P. Dăminoiu (Met. Buc.) 55,3; **4x400 m:** C.S.M. Cluj 3:23,3; **lungime:** C. Ionescu (Dinamo Buc.) 7,35, G. Oană (Petr. Pl.) 7,20; **disc:** Gh. Suha (Șc. sp. Brașov) 45,84, Gh. Dumbravă (Prog. Buc.) 43,04; **ciocan:** I. Iaru 53,12, E. Pîrlea 51,00, G. Ghelmegeanu 50,7[illegible] (toți de la Ș.S.A. Buc.); **FETE — 200 m:** M. Filip 24,7, E. Monoranu (Șc. sp. Roman) 25,3; **800 m:** M. Filip 2:10,4, F. Rafira 2:11,0; **100 mg:** I. Chișan (Șc. sp. Cluj) 14,6, M. Szatmari (Lic. 2 Tg. Mureș) 14,7; **4x400 m:** Șc. sp. Roman 3:55,1 — **rec. junioare; înălțime:** M. Matei (Dunărea Galați) 1,64, D. Comșa (Liceul N. Bălcescu Cluj) 1,60, O. Fuliaș (Șc. sp. Beiuș) 1,60; **lungime:** Al. Popescu (Steaua) 6,10, M. Ionescu (Lic. 2 Rm. Vîlcea) 5,88, Fl. Boca (C.S.Ș. Buc.) 5,76, **H. C.** — Viorica Viscopoleanu (Steaua) de trei ori 6,30 m!; **greutate:** L. Mărgineanu (C. A. Mediaș) 14,02, M. Loghin (Șc. sp. Roman) 13,58, V. Brad (Prog. Buc.) 13,23; **suliță:** S. Moritz (Lic. 4 Timișoara) 47,86, St. Ciontu (Rapid Buc.) 44,02, L. Matei (Lic. 2 Cl. Muscel) 42,32, **H. C.** — Marion Steiner (R.D.G.) 48,18.

ÎN PREAJMA STARTULUI!

„FLOAREA PRIETENIEI" — PRIMA EXPEDIȚIE CICLOTURISTICĂ INTERNAȚIONALĂ ORGANIZATĂ DE CONSILIUL NAȚIONAL AL ORGANIZAȚIEI PIONIERILOR ȘI ZIARUL SPORTUL

Florin MORARU
șeful secției sport-turism a Consiliului Național al Organizației Pionierilor

Peste cîteva zile se va da plecarea în expediția ciclo-turistică internațională „Floarea prieteniei". Competiție de amploare — inițiată de Consiliul Național al Organizației Pionierilor și ziarul Sportul — ea este consacrată celor două mari evenimente din viața poporului nostru, Congresul al X-lea al Partidului Comunist Român și aniversarea unui sfert de veac de la Eliberare.

„Floarea prieteniei" este la prima sa ediție. Etapa finală, al cărei start se va da luni 4 august, a fost precedată de etape pe județe și de circuitul județului Neamț, în care au fost antrenați mii de participanți. Pionierii și școlarii de pe tot cuprinsul țării, componenți ai cercurilor de cicloturism ale școlilor, s-au pregătit în tot timpul anului sub atenta supraveghere a profesorilor lor. Prin extinderea, în rîndul copiilor, a acestui minunat sport, cicloturismul, noi urmărim nu numai călirea fizică a pionierilor și școlarilor, dar și — aș spune chiar în primul rînd — cunoașterea de către aceștia a frumuseților României socialiste, a realizărilor economice și social-culturale ale

(Continuare în pag. a 3-a)

GIRAUDOUX SE ÎNȘELA...

Acum aproape 100 de ani, maiorul Walter Compton Wingfield, fost ofițer de cavalerie, plictisindu-se de moarte în garnizoana sa din Asia, a inventat jocul de tenis și l-a implantat pe insulă. Apoi l-au preluat europenii și americanii, pentru ca strălucire deplină să-i dea australienii. Conceput așadar în Asia musafirilor noștri de astăzi, tenisul își mută mereu centrul de greutate. Azi la București, răspoimîine, cine știe, sau în vălul de ceață londonez, sau în orbitoarea strălucire de la Rio.

Ieri, la Progresul, nota de exotism oriental a galei o dădea grupul compact al ambasadei Indiei, de la sariurile policrome pînă la turbanul frez. Ceea ce nu a împiedicat pe oponenții de pe court — Năstase și Mukerjea, de pildă — să semene ca frații gemeni, și la perciuni, și la stilul de joc. Indienii sînt, firește, mai măslinii la piele, mai răbdători cu căldura. Ceea ce a impus tenismanilor români un joc mai rapid, mai viguros, capabil să ducă la încheierea fără pauză a meciurilor.

În această intenție, Țiriac a reușit. Ieri, hotărîrea sa în joc — făcînd abstracție chiar de slăbiciunile lui Lall — a fost exemplară. Brașoveanul a servit — cum nu l-am văzut de mult — cu o forță extraordinară, a pasat și a reușit crosuri superbe. Înțelepciunea sa în joc respiră siguranță, maturitatea sa îl trece, dincolo de virtuțile tehnice, în rîndurile redutabililor.

Lui Iliuță nu i-a reușit. Pentru că boemul din el stă călare pe bine și pe rău, cînd cufundîndu-ne în necaz, cînd săltîndu-ne entuziasmul în poziție de drepți. Fără emoții, la el nu se poate. Pasiunea copilărească pentru artificii îl duce la ratări ridicole, dar și la serii sublime, bătîndu-și joc de fericirea sau ingratitudinea noastră. Trăgînd însă linie de adunare, să recunoaștem că, așa cum e, tot îl iubim pe Iliuță al nostru.

Și Năstase a cîștigat. Cu destulă sudoare. Țiriac și-a spulberat adversarul. Cu voința de a învinge. Numai Giraudoux credea că tenisul este un dans delicat la ceaiul de ora cinci...

Victor BANCIULESCU

ÎNCĂ DIN CLASA I...

Prin-tr-o hotărîre a Ministerului Învățămîntului, o dată cu noul an școlar, educația fizică se va preda încă din clasa întîia a școlilor generale, acolo unde există cadre de specialitate.

Hotărîrea vine, desigur, să marcheze un moment de hotar, ale cărui dimensiuni sînt ușor de anticipat, la fel ca și toate consecințele lui pozitive pe planul dezvoltării armonioase, multilaterale a tinerelor generații.

Reconsiderată o dată cu reforma învățămîntului, încurajată și prețuită tot mai mult în anii care au urmat, educația fizică a ieșit pentru totdeauna din rolul de cenușăreasă între celelalte obiecte predate în școală. Avînd un fundament riguros științific și îmbogățindu-se continuu cu tot ce apare nou în metodica contemporană, educația fizică s-a impus în școala românească prin eficacitate, prin rezultate. Ea s-a integrat organic în contextul celorlalte obiecte de învățămînt, iar exponenții acestei materii se bucură de respect și prețuire.

Atributele net pozitive ale educației fizice pe planul menținerii sănătății și al dezvoltării somatice a elevilor explică și aria tot mai largă pe care ea o cunoaște de la an la an, prezența ei în instituțiile de învățămînt de toate gradele, începînd cu școala generală.

Ce se întîmpla, însă, în școala generală pînă la apariția sus-amintitei hotărîri? Exceptînd școlile generale experimentale (în care există cadre de specialitate la toate materiile), educația fizică se preda de către învățători sau de profesori cu specialități dintre cele mai diverse. Este de necontestat că în multe cazuri rezultatul muncii unor asemenea dascăli inimoși erau promițătoare, dar ele nu aveau, bineînțeles, un fundal științific.

Noua hotărîre reglementează precis lucrurile: educația fizică poate fi predată chiar din clasa I, acolo unde există cadre cu o pregătire corespunzătoare, superioară sau medie. În contextul hotărîrii este vorba de acele cadre didactice care au predat la clasele V—VIII un număr de ore și care vor putea, extinzîndu-și predarea și la clasele I—IV, să ajungă pînă la o normă didactică întreagă.

Se înțelege că hotărîrea se va aplica treptat, în funcție de condițiile organizatorice, generalizarea ei urmînd să se realizeze în anii care urmează. Dar, oricum, este un pas înainte și este foarte important că el a fost făcut, că se poate vorbi de un învățămînt calificat de educație fizică încă din anul de debut în școală.

Ce va rezulta de aici? Înainte de toate, perspectiva de a forma copiilor deprinderi de mișcare. Absența unor asemenea deprinderi a constituit o carență cu efecte transmise peste ani, pînă în învățămîntul universitar. Nu puține au fost concluziile unor foruri științifice care au explicat lipsa de audiență a studenților din anul I față de exercițiul fizic tocmai prin inexistența unor deprinderi de mișcare. Gustul pentru sport, un plus de rezistență și de vigoare, perspectiva unei dezvoltări armonioase, iată alte consecințe firești ale unei astfel de măsuri demne de salutat.

Tiberiu STAMA

START ÎN „CUPA MAMAIA", LA BOX

CONSTANȚA 1 (prin telefon). Echipele participante la turneul de box dotat cu „Cupa Mamaia" sînt gata pentru a începe lupta. Azi, de la ora 20, formațiile T.S.K. Berlin, A.S.A. Tg. Mureș, Farul Constanța, precum și trei pugiliști redutabili din Odesa se vor alinia pe ringul instalat în arena Olimpia, pentru primele dispute.

CORNEL POPA
coresp. principal

POLOIȘTII DIN R. F. a GERMANIEI AU SOSIT ÎN CAPITALĂ

Ieri la amiază au sosit în Capitală selecționatele de juniori și seniori la polo ale R.F. Germaniei. Oaspeții vor participa la mai multe antrenamente comune cu reprezentativele similare ale țării noastre, iar la sfîrșitul săptămînii viitoare vor susține o dublă întîlnire amicală cu echipele României.

GABRIEL CHEREBEȚIU A REVENIT DIN MEXIC

Dr. Gabriel Cherebețiu care, timp de 4 ani, a pregătit — în calitate de antrenor — echipa masculină de volei (tot intervalul) și cea feminină (numai primii doi ani) ale Mexicului s-a reîntors în țară.

CONSTRUCȚIE MODERNĂ PENTRU MONDIALELE DE HOCHEI

S-a aprobat acoperirea patinoarului „23 August". El va deveni o bază sportivă utilată în conformitate cu toate exigențele marilor competiții internaționale, începînd cu vestiare, băi, cabinet medical, bar pentru public și terminînd cu tribună pentru presă, cabine de transmisii pentru radio-televiziune etc. Capacitatea tribunelor: 9 000 de locuri. Lucrarea va începe imediat și va fi gata înainte de începerea Campionatelor mondiale de hochei (grupa B).

PE UNDA LINIEI DE SOSIRE...

Imaginea surprinsă de fotoreporterul nostru Aurel NEAGU *reprezintă un aspect din proba de schif simplu desfășurată, ieri, în cadrul seriilor eliminatorii ale REGATEI INTERNAȚIONALE SNAGOV. Amănunte de la această importantă și spectaculoasă competiție nautică, la care participă canotori din șase țări, puteți găsi în pagina a III-a a ziarului.*

ÎN ÎNTÎMPINAREA CELUI DE AL X-LEA CONGRES AL PARTIDULUI

IERI ȘI AZI PE VALEA SONDELOR

(Urmare din pag. 1)

riilor, se pregătesc viitorii ingineri.

Brazii, cu constelația lor superbă, rafinăria Teleajen și Complexul de prelucrare a uleiurilor, rafinăriile Nord și Sud, Uzina petrochimică, Institutele de proiectări și prospecțiuni din Ploiești și Cîmpina sînt doar cîteva din marile obiective ale socialismului ridicate pe pămîntul atît de bogat astăzi, dar atît de sărac cu decenii în urmă, pentru oamenii ce trăiau prin această parte a țării.

★

...„Zumzetul țițeiului care urca din pămînt biruia curentul furtunii. Sonda troznea din închieturi de parcă acum, acum, grinzile ei de lemn aveau să se dezgrădinеze". (Din volumul „UNDE VÎNTUL MIROASE A PETROL").

Dar sondele de lemn, una cîte una, devin azi piese de muzeu. Aceasta pentru că micile ateliere de reparat utilaj petrolier, ridicate cu peste 60 de ani în urmă la capătul străzii Banu Manta din Ploiești, s-au transformat în hale mari. Pe aceste locuri, lîngă calea ferată ce leagă Ploieștiul de Buzău, s-a ridicat marele obiectiv al industriei constructoare de mașini — Uzina 1 Mai. Pe platforma de montaj, la lumina zilei sau a reflectoarelor, oamenii ridică spre cer modernele instalații de foraj. Locul sondelor de lemn a fost luat de turlele sclipitoare ale instalațiilor 4 LD sau 3 DH 200, ce sfredelesc cu sapele lor adîncurile zonelor de petrol de pe Valea Prahovei și din noile bazine petrolifere ale Moldovei și Olteniei. Sfredelesc la mii de metri adîncime și „surorile" lor, cele care la tîrgurile internaționale de la Leipzig și Brno au cucerit medalii de aur. De la Uzina 1 Mai au plecat la mii de kilometri depărtare, peste mări și țări, alte instalații, ducînd în India și Afganistan, în Algeria și Cuba faima constructorilor români de utilaje.

★

Profundele transformări economice — rod al politicii partidului de industrializare a țării — au schimbat și viața spirituală a petroliștilor. Teatrul, cinematograful, cartea au pătruns pînă în cel mai mic cătun. Iar alături de toate acestea a devenit un bun pentru oamenii acestor locuri și SPORTUL, cu decenii în urmă practicat ca divertisment de către inginerii străini ce lucrau în schelele și rafinăriile de pe Valea Prahovei. Pe vremea aceea doar ei înotau în apa bazinelor de la Cîmpina, Boldești și Teleajen sau jucau tenis pe terenuri îngrădite și păzite cu strășnicie.

★

...„Aveam un palton uriaș, cumpărat de mama de la „Taica Lazăr". Nu mi l-au transformat. Creșteam și trebuia să-l port cel puțin trei ani. Îi spărsesem buzunarele și tot ce viram în ele se ducea în poale. Acolo îmi băgam cărțile și tot avutul meu... Îmi amintesc cum pe maidanul de la marginea mahalalei se încinsese un fotbal strașnic. Cînd am văzut mingea meșterită dintr-un ghem de cozi de preșuri învelit într-un ciorap, n-am mai așteptat invitații. Mi-am dezbrăcat paltonul, l-am pus „bară" și al meu a fost întreg maidanul !... (Din volumul „UNDE VÎNTUL MIROASE A PETROL").

Iată ce însemna sport pentru copiii mahalalelor acestor orașe de petroliști.

Dar azi ?

La această întrebare ne-a răspuns într-una din zilele trecute tovarășul **TEODOR CONSTANTINESCU**, președintele Consiliului județean Prahova pentru educație fizică și sport.

— Harta sportivă a județului Prahova este tot mai bogată în realizări. O enumerare a tuturor înfăptuirilor în acest domeniu al vieții sociale, realizate în cei 25 de ani de la Eliberare, ar fi imposibil de făcut. Să încercăm, însă, un raid pe aceste meleaguri și să consemnăm principalele obiective sportive, nu mai înainte însă de a afirma cu răspundere și justificată mîndrie că sportul a pătruns în bună măsură în viața oamenilor muncii, a copiilor lor.

CÎMPINA. În peisajul frumoasei așezări a apărut splendidul Parc de odihnă cu lacul pe apa căruia, în zilele liniștite, brațe vînjoase mînă bărci fără astîmpăr. La doi pași de gară — baza sportivă „Poiana", cu splendidu-i gazon, cu pista de atletism și terenurile de volei și baschet, atrage pe sportivii orașului și pe alții veniți de prin alte locuri. Acestor amenajări li se adaugă arena de popice, unde campionul mondial P. Purje și-a pregătit marile lui performanțe. Să mai notăm trei terenuri de volei, două de tenis (de o ținută ireproșabilă), bazinul de înot, unde a luat ființă prima echipă de polo din județ, iar acum își desfășoară activitatea centrul de natație. Cu o asemenea bază materială, cîmpinenii au reprezentanți în campionatele naționale și județene de fotbal, volei, popice, tenis de cîmp, natație.

BAICOI. Aici erau înainte doar un bazin și un teren de fotbal. Acum, zestrea e bogată : două terenuri de fotbal, sală de popice, terenuri de tenis și volei, bazin de înot reamenajat, iar sportivii sînt prezenți în campionatele de fotbal — seniori, juniori și copii — popice, șah, tenis de masă, înot.

BOLDEȘTI. Iată terenul de fotbal cu tribună, sala de popice, terenul de tenis și volei, bazinul. După orele de muncă, oamenii coboară de pe dealurile cu păduri de sonde și se reconfortează jucînd fotbal, volei, tenis de cîmp sau înotînd. Cei mai buni dintre ei reprezintă mica localitate în competițiile oficiale.

PLOIEȘTI. Revenind în orașul aurului negru, care este și centrul județean, socotim nimerit a face, împreună cu gazda noastră, o retrospectivă a sportului prahovean. Pentru sportul prahovean, cei 25 de ani care au trecut de la Eliberare au însemnat o puternică afirmare pe plan național și internațional. De aici s-au ridicat sportivi cu care s-a mîndrit sau se mîndrește întreaga țară. E vorba de boberii **Panțuru** și **Focșeneanu**, de voleibaliștii **Tănăsescu** și **Apostol**, de fotbaliștii **Dridea, Pahonțu, M. Ionescu, Neacșu, Fronea** și **Zaharia**, de scrimerii **Poenaru** și **Vintilă**, de atleții **Ecaterina Potoroacă, Dăndărău** și **Jurcă**, de gimnastele **Anastasia Ionescu** și **Elena Ceampelea**, de handbaliștii **I. Iliescu** și **I. Popescu**, de campionul mondial de popice **Cristu Vînătoru**, de marele maestru internațional de șah **Florin Gheorghiu**, de proaspătul campion european de box **Ion Alexe**. Toți au îmbrăcat tricourile de campioni ai țării, au reprezentat sportul românesc în competițiile balcanice, europene, mondiale sau la Jocurile Olimpice.

— Paltonul ce se transforma în bara de poartă a rămas doar o amintire. Unde practică copiii prahoveni exercițiul fizic ? I-am întrebat pe președintele Consiliului sportiv județean.

— Pe numeroasele terenuri de sport amenajate în preajma școlilor și a liceelor. Grupul școlar profesional petrol-chimie, liceele I.L. Caragiale, Al. I. Cuza și nr. 2 din Ploiești au microbaze sportive cu care se pot mîndri. În 212 școli din județ se organizează campionate, cum le numim noi, de casă. Anul acesta, 330 de copii au învățat să înoate. La Cîmpina, Ploiești, Valea Doftanei, Mizil, Ciorani — e vorba de o comună —, Bușteni, Sinaia, Poiana Țapului, funcționează centre de inițiere la înot, baschet, schi, box, atletism, fotbal.

— Cu ce bilanț de realizări se prezintă sportul prahovean în acest an ?

— Acum, în preajma Congresului partidului și a celei de a 25-a aniversări a Eliberării, ca rezultat al îmbunătățirii continue a bazei materiale, bilanțul succeselor sportivilor prahoveni este demn de evidențiat. În județ există două cluburi sportive de performanță, 210 asociații sportive, o școală sportivă, două secții pe lîngă liceele din Cîmpina și Sinaia, două licee cu program de educație fizică la Ploiești și Sinaia. În județ activează 257 de profesori de educație fizică și 188 de antrenori. Primul semestru al anului 1969 înseamnă pentru noi: 32 DE TITLURI DE CAMPIONI NAȚIONALI (8 la seniori și 24 la juniori). 13 RECORDURI REPUBLICANE, 146 DE RECORDURI JUDEȚENE, 36 DE SPORTIVI INCLUȘI ÎN LOTURILE REPREZENTATIVE (20 seniori, 24 tineret), 33 DE FORMAȚII PARTICIPANTE LA CAMPIONATELE DIVIZIONARE, 375 DE SECȚII AFILIATE ȘI 6 727 DE SPORTIVI LEGITIMAȚI ACTIVI. PRAHOVA ARE 9 MAEȘTRI EMERIȚI AI SPORTULUI, 25 DE MAEȘTRI ȘI 148 DE SPORTIVI DE CAT. I. Cît privește sportul de masă, 80 de asociații organizează campionatul lor, iar peste 15 000 de oameni ai muncii de la orașe și de la sate au luat parte la acțiunile turistice din cadrul județului.

Vreau, însă, să spun două cuvinte și despre clubul Petrolul, care are azi un stadion modern cu aproape 15 000 de locuri, un bazin acoperit, săli de atletism și gimnastică, de box și lupte, care asigură condiții optime de pregătire. Ar mai fi de spus că pe lîngă rafinăriile ploiștene, la Brazi, Teleajen, rafinăriile Nord și Sud, Uzina 1 Mai s-au amenajat terenuri de sport, că ele satisfac dorința oamenilor de a se recreeta.

★

...„În vîrful unui deal prăpăstios se vedeau sondele zvelte ca uriașe fuse metalice, cu casele albe... Jos, lîngă vîlceaua Mitrofanei, încetul cu încetul, puțul lui Vodă era astupat. Sondele noi priveau în tăcere această modestă proceslune a lichidării unei lumi apuse". (Din volumul „UNDE VÎNTUL MIROASE A PETROL").

★

Zile de august 1969. De pe harta Ploieștiului, strada Luciana — cu norocul gros și viscos — a dispărut. La Nord și la Sud s-au ridicat cartierele cu modernele blocuri de locuințe, cu școli și licee. La Boldești și Băicoi, peste case nou construite s-a întins pădurea de antene ale televiziune. În micile localități, șoseaua de asfalt leagă „Centrul" de Căminul cultural și Bibliotecă. Cîmpina a devenit o cochetă așezare. În anii regimului democrat-popular, peste Valea Prahovei a venit un suflu înnoitor. Rod al politicii partidului comunist și al muncii entuziaste a întregului nostru popor.

AGENDĂ COMPETIȚIONALĂ

RM. VILCEA

În ziua de 3 august, Comitetul județean U.T.C. în colaborare cu C.J.E.F.S., organizează o mare excursie la Cozia. CU ACEST PRILEJ TINERII SPORTIVI VOR FIXA PE VÎRFUL COZIA DOUĂ PLĂCI OMAGIALE ÎN CINSTEA CONGRESULUI ȘI ANIVERSĂRII ELIBERĂRII PATRIEI.

Programul acțiunilor sportive organizate pe meleagurile vîlcene în cinstea marilor evenimente mai cuprinde întreceri de popice și fotbal, o ștafetă ciclistă care va străbate un traseu de 400 km. Trebuie amintit că nu vor lipsi nici manifestațiile cultural-artistice, la care își vor da concursul artiștii amatori din întreprinderile și instituțiile din Rm. Vîlcea.

prof. N. DINESCU

LUGOJ

Zilele trecute s-a inaugurat Stadionul Tineretului, complet renovat. S-au adus îmbunătățiri sectoarelor de atletism, terenul de joc a fost regazonat, s-a mărit capacitatea tribunelor. Cu acest prilej a avut loc un meci de fotbal : Vulturii Textila — Minerul Anina (2–5). În cinstea celui de al X-lea Congres al P.C.R. și a aniversării eliberării patriei, Consiliul municipal al U.T.C., în colaborare cu organele sportive locale, organizează întreceri la 9 ramuri de sport, dotate cu „Cupa Eliberării". La aceste competiții participă peste 40 de echipe la fotbal, volei, popice, tenis de masă, șah, handbal.

G. IGNEA și C. OLARU, coresp.

MORENI

Pe un traseu ales în jurul orașului Moreni va avea loc duminică un concurs republican de motocros, dotat cu trofeul „Cupa Eliberării". În program figurează o singură probă, pînă la 500 cmc, care se va desfășura în trei manșe, fiecare a cîte 30 de minute plus două ture.

BUCUREȘTI

În cinstea celui de al X-lea Congres al Partidului Comunist Român și a celei de a XXV-a aniversări a eliberării patriei, Capitala va găzdui numeroase și interesante întreceri sportive.

Agenda competițională cuprinde nu mai puțin de 46 de acțiuni, la 19 ramuri de sport. Se remarcă îndeosebi numărul mare al partidelor de handbal, popice și volei, al competițiilor de ciclism și canotaj academic. Desigur, este destul de greu ca în aceste rînduri să enumerăm toate întîlnirile ce vor fi organizate. De aceea, vom spicui din agenda competițională acele întreceri ce sînt în curs de desfășurare sau ale căror starturi se vor da în zilele imediat următoare : **baschet** : în organizarea F.R.B., în perioada 25 iulie — 31 august au loc partidele din cadrul „**Cupei României**" pentru echipele de seniori și senioare ; **handbal** : „Cupa centenarului C.F.R.", organizată de clubul sportiv Rapid ; **oină** : campionatul municipal (ce va dura pînă la 3 august) ; **volei** : „Cupa de vară" (ce se va încheia la 10 august) pentru selecționatele masculine și feminine ale sectoarelor Capitalei ; „Cupa ceferistului" ale cărei etape se desfășoară în prezent ; **ciclism** : „Cupa Olimpia" (31 iulie — 3 august), organizată de clubul Olimpia ; **canotaj academic** : „Cupa municipiului București" (1–3 august).

PE ȘANTIERELE MUNCII PATRIOTICE

Amenajări de baze sportive

Dornici de a se relaxa, de a practica sporturile preferate, tineri și vîrstnici din așezări rurale și urbane își amenajează singuri terenuri de sport, pe care, apoi, se întîlnesc — în număr tot mai mare — la startul diferitelor competiții de masă.

STADIONUL SATULUI ÎȘI ÎNALȚĂ TRIBUNELE

Străbatem, sub un soare arzător, ulițele satului Boureni, situat la vreun kilometru de linia ferată care vine dinspre Craiova. Deodată, în fața ochilor apare un stadion ! E nou, și-ți face plăcere să-l privești. Se apropie un om între două vîrste. Observase că nu sîntem din partea locului. Intră în vorbă.

— Sînt președintele cooperativei agricole de producție „Drum nou"-Boureni. Căutați pe cineva ?

— Spuneți-ne, vă rugăm, cînd ați început să construiți acest stadion ?

— Aici nu se afla nimic, acum cîțiva ani. Tinerii doreau, însă, să facă sport și ne-am apucat de treabă. Am socotit că din avuția obștească trebuie să facă parte și acest stadion. Am fost ajutați și de către Consiliul județean Dolj pentru educație fizică și sport, însă manopera stadionului s-a acoperit în întregime prin contribuția voluntară a cetățenilor noștri.

Aflăm de la tovarășul Adrian Dobridoreanu — președintele C.A.P. — că pe fostul teren viran de lîngă școală s-au săpat mii de metri de pămînt, făcîndu-se loc betonului din tărgile purtate de mîinile harnice ale flăcăilor. Pînă în prezent, s-au dat în folosință terenurile de volei, handbal, oină, pista de atletism și sectoarele de aruncări. Cu toate că în aceste zile sînt ocupați cu strînsul recoltei, oamenii de aici își găsesc timp să muncească și la tribunele stadionului, care va avea o capacitate de 5—6 000 de locuri.

COMPLEXUL SPORTIV — ȘANTIER AL TINERETULUI

...Roman. Șirurile de blocuri apărute în oraș au determinat și modificarea peisajului sportiv, acesta fiind îmbogățit cu instalații moderne. Dorind ca terenurile de baschet, handbal sau tenis să fie cît mai la îndemîna cetățenilor, edilii orașului le-au amplasat lîngă noile locuințe. Astfel, groapa fostei fabrici de cărămidă, aflată la doi pași de cartierul Anton Pan, va fi transformată într-un frumos complex sportiv compus din terenuri de fotbal, handbal, volei, pistă de atletism și sectoare de aruncări.

Noul complex sportiv, conceput de ing. Nic. Iorga de la secția de arhitectură și sistematizare a Consiliului popular local, a fost declarat șantier al tineretului. Lucrările înaintează rapid și parcă vedem cu mîine șepcile aruncate în sus și palmele bătînd de bucurie la festivitatea de inaugurare a terenurilor de sport din cartierul Anton Pan.

PREMIANȚII ÎNTRECERII GOSPODĂREȘTI

Cu mai mult timp în urmă, în județul Iași a început un concurs care avea ca scop valorificarea spațiilor nefolosite, efectuarea amenajărilor în condițiile cele mai economice și folosirea judicioasă a orelor de muncă patriotică. În întrecere au luat startul 35 de școli generale sătești, iar pentru stimularea celor angajați în această acțiune gospodărească organizatorii concursului — Consiliul județean al Organizației pionierilor, C.J.E.F.S. și Comitetul județean U.T.C. — au oferit premii în valoare de 18 000 lei.

Fostele mici șantiere au devenit astăzi locuri de întîlnire ale tinerilor sportivi din 35 de sate. Cine a dat un aspect mai atrăgător complexelor sportive de pe lîngă școlile generale ? Cadre de specialitate s-au deplasat la fața locului, au făcut recepția ansamblului de terenuri și apoi au decernat premiile.

Sufragiile comisiei de stabilire a rezultatelor le-a întrunit Șc. generală Bogdănești — comuna Horlești (director Ion Stan), care a obținut premiul maxim : 4 000 lei. Micii sportivi din Bogdănești au acum la dispoziție terenuri de fotbal, mini-baschet, volei, sectoare de atletism, un portic și aparate de gimnastică confecționate din resurse locale. Urmează în clasament Șc. generală Mogoșești-Siret și Șc. generală Prisecani (premiul II — a cîte 3 000 lei), Șc. generală Strunga și Șc. generală Muncelul de Sus (premiul III — a cîte 2 000 lei). Mențiuni — a cîte 500 de lei — au primit Șc. generală Fîntînele (comuna Focuri), Șc. generală Frenciugi, Șc. generală Podul Iloaiei și Șc. generală Scînteia.

★

Am redat numai cîteva din nenumăratele acțiuni menite să îmbogățească patrimoniul bazelor simple, factor de mare însemnătate în dezvoltarea activității sportive la nivelul cerințelor actuale.

Tr. IOANIȚESCU

„CUPA BUCUREȘTI" LA CICLISM

FRANCISC GERA (România) A CÎȘTIGAT PRIMA ETAPĂ CU UN AVANS DE PESTE 6 MINUTE !

TULCEA, 1 (prin telefon, de la trimisul nostru). — A avut dreptate Gabriel Moiceanu ! Prima etapă a „Cupei Bucureștiului" la ciclism s-a dovedit hotărîtoare și va stabili, probabil, o ordine a clasamentului foarte greu de modificat. A fost o alergare dură, pe o căldură tropicală, cu vînt din față dogoritor, cu mari frămîntări în pluton, care pînă la urmă l-au fărîmițat, triind drastic valorile. Media orară, aparent modestă (34 km), nici nu putea fi în asemenea condiții mai mare.

La 15 km după startul din Constanța, **Puterity** încearcă o primă evadare, ia un avans de 100 de metri, dar după o scurtă vînătoare este prins de alți patru alergători, **A. Suciu, F. Gera, Nikolov** și **Plankaert**. Ei trec în goană prin comuna Baia, urmăriți de alți cinci rutieri, **Anthenis, Gerregat, Cernea, Fr. Boarini** și **Al. Sofronie**. La km 100, din plutonul fruntaș rămîne Plankaert, iar din cel al urmăritorilor Boarini. Așteptata joncțiune nu se produce.

Pe ultima parte a traseului, Francisc Gera reușește să înșele vigilența plutonului fruntaș și să evadeze, luînd cursa pe cont propriu. El pedalează cu multă energie, mărește treptat avansul, și intră primul pe străzile orașului Tulcea, cîștigînd cu timpul de 3 h 45:28,0. După mai bine de 6 minute sosesc Anthenis (Belgia), St. Cernea (România), Gerregat (Belgia), Puterity (România), A. Sofronie (România) și V. Nikolov (Bulgaria), cronometrați în 3 h 51:56,0, apoi A. Suciu 3 h 52:23,0 și la 12 minute de învingător restul cicliștilor răsfirați pe traseu.

Gera a obținut o victorie concludentă în această etapă, ceea ce îi îngăduie să ia o serioasă opțiune față de titlul de învingător al Cupei.

Astăzi se aleargă etapa a II-a, Tulcea — Constanța, urmînd ca duminică, în cea de-a III-a și ultima etapă, să aibă loc un circuit pe străzile orașului.

Emil IENCEC

RALIUL I.D.E.B.

În cinstea celui de al X-lea Congres al Partidului Comunist Român, Asociația sportivă a I.D.E.B. a organizat un raliu automobilistic la care au participat 15 echipaje. Întrecerea, desfășurată pe distanța de 87 km, a fost cîștigată de echipajul format din Dan Gheorghe (conducător) și Nicolae Mihăilescu pe o mașină Ford Taunus. Pe locul doi s-a clasat echipajul format din Rozalia Popescu—Sonia Moldovan (Renault 16).

În fotografie, cîștigătorii întrecerii.

Foto : A. NEAGU

„Cupa U.G.S.R." la oină

BICAZ, 1 (prin telefon, de la trimisul nostru). — Pînă în preziua startului a plouat și astfel terenul de joc de pe stadionul Cimentul a devenit pe multe porțiuni impracticabil. Grație eforturilor depuse de gazde și, îndeosebi, de elevii Școlii de șoferi profesioniști, totul a fost pus la punct, creîndu-se astfel condiții ca întrecerile să înceapă la timp.

Cele 14 echipe prezente la start, număr record de participare, au fost împărțite în 4 serii. Sorții au decis ca în prima grupă să figureze chiar favoritele competiției : C.P.B., actuala campioană a țării și deținătoarea „Cupei României", Dinamo București, Petrolul Urlați și I.C.F. Tg. Lăpuș.

Confirmînd forma excelentă în care se află (au cîștigat toate concursurile la care au participat în acest an), tipografii au fost la fel de buni atît la „bătaie", cît și la „prinderea mingii".

Iată cîteva rezultate înregistrate în prima reuniune : C.P.B. — Dinamo 17—4, I.C.F. — Petrolul Urlați 9—4, Petrolul Urlați — Dinamo 6—5 (în grupa I), Chimia Tr. Măgurele — Metalul Colibași 7—2, Torpedo Tohan — Chimia Tr. Măgurele 12—4, Torpedo — Metalul Colibași 11—4 (în grupa a II a). Întrecerile continuă.

T. ANDRONACHE

1944-FILE DIN ISTORIA SPORTULUI ROMÂNESC-1969

IV

Continuînd să răsfoim filele acestui sfert de veac din istoria sportului românesc, vom prezenta astăzi un moment cu totul remarcabil din cronica sportivă a anilor noștri : PRIMA PARTICIPARE OLIMPICĂ DE DUPĂ RĂZBOI. O participare REALĂ — în comparație cu cele SIMBOLICE antebelice — cu o delegație numeroasă, care a impresionat nu numai prin rezultatele obținute, dar și prin ținuta ei, amintindu-ne — prin contrast — trista întîmplare de la Amsterdam, în 1928, cînd reprezentanții României n-au putut defila la ceremonia de deschidere pentru motivul că echipamentul lor era necorespunzător !

Episodul HELSINKI — 1952 ne este relatat de tovarășul ION BALAȘ, vicepreședinte al Comitetului Olimpic Român, care s-a aflat în delegația română participantă la marea competiție din capitala Finlandei

OLIMPIADA

Peste 6 200 de zile au trecut de cînd un mic avion IL 14 ateriza pe aeroportul din Helsinki aducînd primul eșalon al delegației României la cea de-a XV-a ediție a Jocurilor Olimpice, după o călătorie de circa 14 ore, adică tot atît cît aveam să facem 16 ani mai tîrziu, pînă la Ciudad de Mexico ! De fapt, noi eram privilegiați față de cei peste 200 de componenți ai delegației, care aveau să sosească mai tîrziu, cu trenul, după un drum de mai multe zile.

După evoluția sportivilor români la Olimpiada finlandeză s-au scris (și se vor mai scrie, probabil) multe pagini. Pentru că evenimentul acesta conține o mare încărcătură simbolică și emoțională, aruncă o punte peste cei 16 ani cîți trecuseră de la ultima participare olimpică românească și constituie — prin dimensiunile delegației, prin valoarea sportivă a purtătorilor ecusonului tricolor — debutul VERIDIC al țării noastre în arena celor cinci cercuri.

În această ordine de idei, o retrospectivă — oricît de sumară — ne obligă să luăm în considerație o serie de factori istorici.

Anii de după 23 August 1944, pînă în vara lui 1952, reprezentaseră o etapă de profunde prefaceri revoluționare, nu numai în viața politică și economică a țării ci, în mod firesc, și în toate celelalte domenii de activitate, inclusiv acela sportiv.

Hotărîrea partidului din 26 iunie 1949, conferind mișcării sportive înțelesuri și valențe noi, ridicînd educația fizică a populației la altitudinea POLITICII DE STAT, a stabilit sarcinile concrete și cadrul organizatoric adecvat cerințelor și condițiilor momentului.

Era vremea marilor competiții, care adunau sute și sute de mii de tineri pe stadioane.

Era epoca creării sportului de masă, fundamentul pe care avea să fie zidită, în anii următori, citadela performanțelor sportive trainice ale României.

Sportul nostru părăsise anonimatul. Cîteva rezultate remarcabile obținute la tir, lupte, călărie, box, îi recomandau pe români dacă nu chiar printre favoriții J. O., în orice caz printre cei capabili de o comportare meritoasă.

Startul olimpic a fost precedat de o intensă activitate metodică și organizatorică, el constituind o primă experiență, dar și un sever examen totodată. **Să notăm faptul, cu totul remarcabil, că România, la Helsinki, a fost prezentă cu aproape 160 de concurenți și peste 50 de antrenori și tehnicieni, cifră care n-a mai fost depășită la nici una din edițiile următoare ale Jocurilor Olimpice (Melbourne 1956 — 60 sportivi ; Roma 1960 — 100; Tokio 1964 — 136 ; Ciudad de Mexico 1968 — 87). Iar dacă avem în vedere că în capitala Finlandei s-a aflat și Ansamblul artistic al C.G.M., cu grupuri de dansatori, artiști instrumentiști și soliști (printre care se număra și Nicolae Herlea), delegația României era, într-adevăr, impresionantă.** Ca ramuri de sport au fost prezente : atletismul, boxul, canotajul, caiacul, ciclismul, scrima, călăria, tirul, luptele, gimnastica, halterele, baschetul și fotbalul.

Această reprezentare masivă avea semnificații ce depășeau cadrul strict sportiv. Ea însemna, înainte de toate, oglinda puternicului avînt politic, economic, social și cultural al României, angajată ferm pe drumul construirii socialismului, ilustra marea forță potențială a poporului nostru care, descătușat, își luase un viguros zbor spre culmi. Iar sportul — un adevărat ambasador al națiunii — își prezenta „scrisorile de acreditare" în cadrul fastuos al Jocurilor, vorbind despre talentul multilateral al tineretului român, despre condițiile favorabile ce îi fuseseră create de partidul comuniștilor și de statul democrat-popular pentru realizarea deplină a acestui talent, despre mesajul de pace și prietenie pe care poporul român îl adresa, prin intermediul stadionului, tuturor oamenilor de bună credință din lume.

Olimpiada de la Helsinki a rămas memorabilă !

A FOST OLIMPIADA PRIMEI MEDALII DE AUR ROMÂNEȘTI, adusă în sipetul trofeelor de acel neuitat campion care a fost **Iosif Sirbu**. Imnul de stat al patriei, care a răsunat pe Stadionul olimpic, prevestea succesele ce aveau să vină în anii viitori.

A FOST OLIMPIADA generației **Liei Manoliu** și a lui **Ioan Söter**, a lui **Titus Ozon** și **Iosif Petschowschi**, a lui **Vasile Tiță** și **Mircea Dobrescu**, a lui **Mircea Anastasescu, Gheorghe Lichiardopol** și a multor altora care aveau să reprezinte cu cinste țara și în anii următori, ca apoi să transmită bogata lor experiență generațiilor ce au preluat și au dus mai departe o glorioasă ștafetă.

Un bilanț onorabil : PATRU MEDALII (1 DE AUR, 1 DE ARGINT și 2 DE BRONZ) a constituit punctul de plecare al prestigioaselor prezențe românești în arena marelui sport.

A FOST OLIMPIADA afirmării viguroase a țărilor socialiste, a sportului nou, a noii concepții despre sport.

ȘI A FOST O OLIMPIADĂ în care, dincolo de rezultate, de medalii, de recorduri sau de puncte, spiritul coexistenței pașnice, al înțelegerii între popoare, a găsit un teren fertil și nenumărate căi de exprimare.

La aceasta, delegația României și-a adus o contribuție însemnată.

Ion BALAȘ

fotbal

Cronica pregătirilor

Văzută de antrenorii federali

Dinamo Bacău și-a reluat pregătirile la 10 iulie, sub conducerea tehnică a antrenorului Valeriu Neagu.

Noul antrenor nu a găsit o situație prea roză, căci acel loc 6 obținut de băcăuani în campionatul trecut a creat o supraevaluare a posibilităților viitoare și în consecință :

a) Nu s-a mai ținut ședința de analiză a activității ; b) nu s-au luat măsuri pentru completarea lotului, știrbit prin plecarea lui Simionaș, Mioc, Lică Nunweiller și Munteanu ; c) vechile documente de planificare nu au mai fost găsite la club ; d) terenul (singurul de altfel) de antrenament și joc a fost supus regazonării parțiale, primele antrenamente ținându-se pe pista de zgură ; e) programul de pregătire fixat la Geoagiu-Băi nu a fost suficient de bine preanalizat.

Noul președinte al clubului, tovarășul R. Stratulat, a justificat cele arătate mai sus prin situația fortuită creată de plecarea la București a fostului antrenor D. Nicolae și prin schimbarea fostului președinte, tovarășul I. Ichimaș.

În fapt, echipa s-a trezit într-o situație nedorită, cu un lot incomplet, programată să facă pregătire la Geoagiu, unde nu e nici un teren de fotbal, având în schimb... sarcini precise de a apăra prestigiul comportării din sezonul trecut și de a se prezenta onorabil în „Cupa europeană a tîrgurilor".

Și, totuși, s-a plecat la Geoagiu-Băi unde prin două antrenamente pe zi lotul băcăuan s-a avîntat într-o harnică pregătire, dar umiditatea din această localitate și cazarea într-o vilă necorespunzătoare nu au permis o recuperare normală între antrenamente.

Pe deasupra, deplasarea de la Geoagiu la Cugir o dată pe zi pentru antrenament specific pe teren de fotbal — constituia un consum suficient de energie, ținînd cont că se parcurgeau 70 km, cu autobuzul, pe călduri destul de mari.

După trei zile de experiențe, s-a ajuns la concluzia transferării echipei la Cugir și din 24 iulie lotul băcăuan se pregătește în această localitate, unde aerul este propice, terenul foarte bun, cazarea și alimentația corespunzătoare. Programul de jocuri — stabilit pentru ve-

Ora oficială

Comisia centrală de competiții și disciplină a Federației române de fotbal a stabilit ora oficială de începere a meciurilor din etapele campionatului care se vor disputa în luna august. Astfel, meciurile din prima etapă a diviziei A vor începe la ora 17, iar cele din zilele de 24 și 31 august — la ora 16,45. Partidele programate în luna august în diviziile B și C vor avea loc dimineața, de la ora 10. Echipele organizatoare care vor să joace la alte ore trebuie să anunțe F.R.F. pînă la data de 5 august.

După o experiență nedorită...

rificare și omogenizare — a fost început cu un meci la Deva, în compania echipei de divizia C Mureșul. (Scor : 3–2 pentru gazde).

Sarcina jocului a fost : obișnuirea jucătorilor să-și înfrunte adversarul pe fond de oboseală și, de aceea, meciul a fost precedat de un antrenament semiintens, chiar în dimineața respectivă, și de alte două antrenamente desfășurate cu o zi înainte. Apoi, Dinamo Bacău a mai jucat cu Jiul (scor 3–1) și cu A. S. Cugir (scor 0–0).

Fiecare din jocurile care vor urma pînă la 12 august au ca scop — general — concretizarea ideii tactice de joc și sporirea progresivă a acumulărilor în vederea fundamentării capacității de efort mărite. Cîteva cuvinte despre jucători: **Ghiță**, în fruntea piramidei, se prezintă excelent și nu concepe să nu contribuie și el la calificarea reprezentativei noastre în Mexic. **Dembrovschi** a început mai tîrziu pregătirile, întrucît a urmat un tratament la mare, dar începe să-i ajungă din urmă pe ceilalți, **Nedelcu** și **Vătafu**, mereu inepuizabili, se oferă ca frumoase exemple tinerilor, iar aceștia îi respectă și le urmează pilda. **Kiss** consimte să accepte întregul volum și chiar cu randament corespunzător. **Comănescu** îl înlocuiește cu succes pe **David**, care „fuge" de efort și de... echipă.

Ene Daniel se menajează și s-ar putea să pățească și el ca David, pentru că **Până** „vine tare". **Rugiubei** a început foarte bine, dar un mic accident (fisură la metatarsianul V) îl ține deocamdată într-un program de gimnastică medicală. **Băluță** este în progres și se încadrează din ce în ce mai bine. **Dușan** a devenit titular și aminteșe de forma lui bună din jocurile făcute la echipa de tineret a țării. **Hrițcu**, singurul nou legitimat, forțează să intre în echipă și are șanse. **Velicu** este deocamdată „stas" — destructiv — lucrează mult la capitolul tehnică tactizată. Dintre ceilalți, **Volmer**, **Cernat**, **Fugaciu**, **Versanschi**, **Sinăuceanu** — promit, dar mai au mult de învățat. Așa că...

V. MARDARESCU

JOCURI AMICALE INTERNAȚIONALE

LA CRAIOVA...

Cunoscuții fotbaliști brazilieni de la Sao Paulo își încep turneul în țara noastră, evoluînd mîine la Craiova și avînd ca adversari pe jucătorii de la Universitatea Craiova. Jocul va avea loc pe stadionul Central, de la ora 17.

În deschidere, o partidă între două divizionare B : Electroputere Craiova—C.S.M. Reșița.

...ȘI LA PLOIEȘTI

În cadrul turneului pe care îl întreprinde, echipa Chemie Leipzig (R. D. Germană) va juca cu divizionara A, Petrolul Ploiești.

CRIȘUL ORADEA ÎN TURNEU ÎN U.R.S.S.

Azi urmează să plece în U.R.S.S., pentru un turneu de trei jocuri, formația Crișul Oradea. În primul meci, fotbaliștii orădeni vor întîlni mîine pe Șahtior Donețk. În continuarea turneului, fotbaliștii de la Crișul vor juca la Lugansk (cu Zaria — 7 august) și la Harkov (cu Malul — 10 august).

COPII, ÎNVĂȚAȚI FOTBALUL!

Asociația sportivă Electronica Obor organizează o selecție pentru copiii născuți între anii 1954—1957. Copiii care vor să învețe fotbal se pot prezenta în perioada 4—9 august, între orele 8—12, pe terenul din str. Cazmalei (prin str. Baicului).

Copiii vor avea tenișI și chiloți de sport.

O FRUMOASĂ INIȚIATIVĂ

Anul trecut s-a organizat la Oradea campionatul municipal de fotbal inter-străzi pentru copii. În competiție au fost descoperite mai multe elemente talentate, care au completat loturile de juniori ale echipelor Crișul, Olimpia, Dacia, Voința.

În acest an, inițiativa a fost extinsă și în orașele Salonta, Marghita și Beiuș. La Oradea au participat 14 echipe, la Marghita — 14, la Beiuș —8, iar la Salonta — 6. În fiecare oraș s-a stabilit formația campioană. Turneul final, care va reuni echipele campioane, desemnînd cea mai bună formație din județ, are loc la Beiuș, astăzi și mîine.

V. SERE, coresp.

AGENDA MECIURILOR DE PREGĂTIRE

AZI, LA CONSTANȚA

O nouă „nocturnă" : Farul va juca în compania echipei Steaua București, de la ora 20,30, pe stadionul 1 Mai. Constănțenii și-au contramandat în ultimul moment plecarea la munte.

C. POPA
coresp. principal

MÎINE, LA ARAD...

Campioana țării, U.T.A., va întîlni pe Minerul Baia Mare. Meciul va avea loc pe stadionul C.F.R., de la ora 10,30. În formația campionilor vor evolua și noile achiziții : Moriz, Regep și Dembrovschi (fost la Vagonul Arad).

...PE „POLITEHNICA"

Sportul studențesc s-a înapoiat joi dimineață de la Timiș, unde s-a pregătit timp de 12 zile. În continuarea pregătirilor pentru noul campionat, Sportul studențesc va juca mîine cu formația bucureșteană Flacăra roșie, pe stadionul Politehnica. Partida va începe la ora 10.

...ȘI LA GIURGIU

Mîine după-amiază, de la ora 17, se va disputa o partidă amicală : formația locală, Dunărea, va primi replica Progresului București.

„U" CLUJ — JIUL 1-0 (0-0)

La Cluj a avut loc meciul de pregătire dintre divizionarele A, Universitatea și Jiul. Partida s-a încheiat cu victoria studenților, 1—0 (0—0), prin golul înscris de Adam.

„U" a rulat următorii jucători : Negru (Moldovan) — Crețu, Pexa, Solomon, Șoptereanu, Cîmpeanu, Anca, Oprea, Neșu, Bungău, Uifăleanu, Barbu, Mustățea, Adam și Pripici.

Jiul a folosit pe : Stan (Florea) — Talpai, Georgescu, Georgevici, Stocker, Tonca, Cotormani, Popa Remus, Sandu, Peronescu, Libardi, Baicu, Achim și Naidin.

V. MOREA
coresp. principal

C. S. M. REȘIȚA — METALUL TR. SEVERIN 5-0 (3-0)

Reșițenii au arătat multă poftă de joc, creînd faze frumoase. Golurile au fost realizate de Nestorovici 2, Mihoc 2 și Copăceanu.

P. BOCȘANU, coresp.

TRACTORUL BRAȘOV — MINERUL BĂLAN 4-0 (2-0)

Brașovenii au susținut cel de-al patrulea meci în decurs de 5 zile, întîlnind de astă dată pe divizionara C Minerul Bălan. Jucătorii de la Tractorul au dat dovadă unei mai bune pregătiri. Au marcat : Vătav (min. 5), Cheresteș (min. 44), Tarcea (min. 54), Romanov (min. 71).

C. GRUIA
coresp. principal

CONSTANTIN ȘI JENEI VOR JUCA ÎN TURCIA

Îndeplinind criteriile stabilite de F.R.F., jucătorii **Constantin** și **Jenei** au primit aprobarea să-și continue activitatea competițională în Turcia. Ei vor activa într-una din formațiile diviziei secunde.

MECI INTERNAȚIONAL

GURA HUMORULUI, 1 (prin telefon). În localitate, a avut loc întîlnirea internațională de fotbal dintre Minerul și Strassgang-Graz (Austria). Au învins gazdele cu 4—1 (1—0).

D. BOLOHAN — coresp.

REGATA INTERNAȚIONALĂ SNAGOV

Splendori nautice

De la etajul III al turnului de sosire, pista lacului ni se dezvăluie în întreaga ei splendoare. Cu albastrul intens al apei, cu verdele crud al sălciilor ce dantelează malurile, cu suplele ambarcații de culoarea chihlimbarului, aflate în concurs. O muzică tinerească, discretă, delectează și completează pauzele — pline de soare — dintre un start și altul. Asistăm la marea întrecere a REGATEI INTERNAȚIONALE SNAGOV. Competiția reunește în acest an echipaje din 6 țări : UNGARIA, CEHOSLOVACIA, REPUBLICA DEMOCRATĂ GERMANĂ, U.R.S.S., BULGARIA, ROMÂNIA.

Frumusețea, dinamismul curselcr din seriile probelor eliminatorii desfășurate ieri, au întregit acest adevărat spectacol nautic. Eroii principali ai concursului s-au dovedit a fi canotorii români, cîștigători în 6 probe, finaliști deci în mult așteptatele dispute de duminică. Debutul în serii l-au făcut schifiștii de pe 2 f.c. În prima cursă cîștigă tenacele echipaj Emeric Tușa și Francisc Papp 7:06,6 (Bulgaria 7:30,1, U.R.S.S. 7:38,2). Cursa din seria a II-a este dominată tot de sportivii noștri : învinge detașat „barca" lui Chirlacovschi și Herling Gheza (7:09,3). În sfîrșit, în ultima serie a probei de 2 f.c. învingători sînt Cristian Georgescu și Petru Tofan 6:54,6 (R. D. Germană 7:12,2, Ungaria 7:32,7).

Vom mai învinge, în această zi, și în cele două serii ale probelor de 2+1. Astfel, Petre Ceapura, Gheorghe Moldoveanu+Lavrinschi ne vor aduce primul loc în seria I, iar schiful lui Gheorghe Gherman (stroc) — după o bărbătească dispută cu canotorii bulgari și sovietici — va obține o nouă victorie. Cursa cea mai spectaculoasă, însă, va fi proba de dublu vîsle. Învingător, redutabilul echipaj Octavian Pavelescu, Cornel Ciocoi.

Oaspeții se vor califica direct în finală în probele de simplu, unde au fost imbatabili. Iată cîștigătorii : Cehoslovacia 7:23,7 (seria I), R. D. Germană 7:16,9 (seria a II-a). Ultimele întreceri ale regatei de ieri au fost, ca de obicei, rezervate curselor de 8+1. În prima serie a ieșit învingător echipajul Republicii Democrate Germane (5:51,2), iar în cea de-a doua serie canotorii maghiari (5:47,9).

Astăzi, Regata Internațională Snagov va continua cu întrecerile din cadrul probelor de recalificare.

V. TOFAN

ÎN CONCURSUL INTERNAȚIONAL

DUBLĂ VICTORIE ROMÂNEASCĂ

CRAIOVA 1 (prin telefon). Prima zi a concursului hipic internațional de călărie care se desfășoară în localitate și la care participă, alături de călăreți români sportivi din Turcia și de la cluburile 13 MAI Belgrad și Vojvodina Novi Sad, a prilejuit o dublă victorie a călăreților noștri. În urma unor pasionante dispute în proba de deschidere (premiul Loto-Pronosport) la care au luat startul 38 de concurenți victoria a revenit lui **Cornel Ilin**, cu Simplon 0 p. penalizare 1:10,0, urmat, în ordine, de **Alexandru Bozan** cu Sondor 0 pp 1:10,5 ; **Anghel Donescu** cu Păunaș 0 pp 1:10,6 ; **Edith Wermescher** cu Gica 1:14,4 ; **Engin Mirel** (Turcia) cu Uvava 0 pp 1:15,3.

În cea de a doua probă a concursului, proba gen american, dotată cu premiul Consiliului popular Dolj, s-au înregistrat următoarele rezultate : 1. **Anghel Donescu** cu Păunaș 24 de obstacole în 2:38,1 ; 2. **Dunc Kapa** (Turcia) cu Silvestar 24 de obstacole în 2:56,8 ; 3. **Eugen Ionescu** cu Rival 23 de obstacole în 2.26,0. Concursul continuă simbătă cu proba de forță și proba de ștafetă 2 călăreți.

Lupte greco-romane (juniori)

SEL. MUNICIPIULUI BUCUREȘTI — SEL. VOJVODINA (Iugoslavia)

Astăzi, de la ora 17 și mîine de la ora 11, sala Recolta din Capitală va găzdui dubla întîlnire internațională de lupte greco-romane dintre selecționatele de juniori ale municipiului București și regiunii Vojvodina (Iugoslavia).

Iată echipa bucureșteană : *cat. 48 kg* I. Dulea, *cat. 52 kg* N. Manea, *cat. 56 kg* M. Ciutan, *cat. 60 kg* C. Florian, *cat. 65 kg* M. Mincu, *cat. 70 kg* I. Anghel, *cat. 75 kg* T. Ignătescu, *cat. 81 kg* S. Popescu, *cat. 87 kg* V. Rădulescu, *cat. +87 kg* Gh. Nistor.

UNDE MERGEM ?

AZI

● TENIS : Teren Progresul, de la ora 15 : întîlnirea de dublu România-India, din cadrul semifinalelor interzonale ale Cupei Davis.

● BASCHET. Sala Giulești, de la ora 17 : Rapid-Progresul și Ciaciak (Iugoslavia) — selecționata feroviară a Belgiei.

● LUPTE : Sala Recolta, ora 17 : selecționata de juniori a municipiului București-selecționata regiunii Vojvodina (Iugoslavia).

MÎINE

● FOTBAL : Stadionul Politehnica, ora 10 : Sportul studențesc-Flacăra roșie București.

● TENIS : Teren Progresul, ora 14,30 : România-India, în semifinalele interzonale ale Cupei Davis. Ion Țiriac-Mukerjea și Năstase-Lall.

● BASCHET : Sala Giulești de la ora 10 : Progresul-Ciaciak, Rapid-Sel. feroviară a Belgiei.

● LUPTE : Sala Recolta, ora 11 : Sel. de juniori a municipiului București-Sel. regiunii Vojvodina.

LOTO — PRONOSPORT

CONCURSUL EXCEPȚIONAL PRONOEXPRES — 3 AUGUST 1969

AZI, ULTIMA ZI PENTRU CUMPĂRAREA BILETELOR

Astăzi, sîmbătă 2 august a.c., este ULTIMA ZI în care vă mai puteți procura biletele la concursul excepțional Pronoexpres de mîine, 3 august 1969.

La acest concurs excepțional se atribuie, pentru prima oară, în număr NELIMITAT : apartamente cu 3 camere (confort gradul I), apartamente cu 2 camere (confort gradul I), autoturisme DACIA 1100 și SKODA 1000 M.B.

Prin tragere la sorți, se vor acorda 60 excursii în R. P. Ungară și R. S. Cehoslovacă, cu autocarul (circa 15 zile).

În plus, se mai acordă premii în numerar de valoare variabilă și premii fixe în bani.

Rețineți ! Pentru prima oară **se cîștigă cu 3 numere** din 7 la un concurs excepțional.

Participînd pe bilete seria N de 30 lei aveți șanse mari de cîștig.

● Tragerea concursului excepțional Pronoexpres cu atribuire de apartamente și autoturisme va avea loc mîine, la București, în Sala Clubului Finanțe-Bănci din str. Doamnei nr. 2 cu începere de la ora 19. Tragerea va fi radiodifuzată.

NUMERELE EXTRASE LA TRAGEREA LOTO DIN 1 AUGUST 1969

EXTRAGEREA I : 24 69 10 28 13 50 1 6 70 44 17 51.

Fond de premii : 560.176 lei.

EXTRAGEREA a II-a : 35 26 37 1.

Fond de premii : 293.763 lei.

PROGRESUL ȘI C.S. ȘCOLAR CONTINUĂ CURSA SPRE TITLUL JUNIORILOR MICI

Ieri au continuat la ștrandul Tineretului din Capitală întrecerile turneului final al campionatului național rezervat juniorilor mici. Prima partidă a programului a opus formațiile Vagonul Arad și Petrolul Ploiești (actul de naștere al acesteia din urmă a fost semnat cu numai 6 luni înainte). Spre marea satisfacție a antrenorului Al. Bădiță, inițiatorul primului centru de polo din orașul Ploiești, tinerii petroliști au obținut o frumoasă victorie, cu scorul de 3—1 (1—0, 1—0, 1—0, 0—1), prin golurile marcate de Băjenaru, Constantinescu și Florescu.

Reprezentantele Capitalei, Progresul și C.S. Școlar, au realizat noi victorii categorice, confirmînd opțiunile luate în etapa anterioară pentru titlul național. Progresul a întrecut pe Crișul Oradea cu 11—0 (2—0, 2—0, 3—0, 4—0). Principalii realizatori : Cocora 4, Teodorescu 3 și Manea 3. În sfîrșit, echipa C.S. Școlar, pregătită de internaționalul N. Firoiu, a realizat scorul competiției : 23—0 (5—0, 6—0, 7—0, 5—0) cu Politehnica Cluj. Banu și Constantinescu au înscris cîte 8 goluri. Întrecerile continuă.

GH. DINU, coresp.

TURNEUL INTERNAȚIONAL DE LA MINSK

Românii în revenire: locul 2 la floretă, locul 4 la sabie

MINSK, 1 (prin telefon). În fine, floretiștii români s-au revanșat. Concurînd în întrecerea pe echipe, ei au reușit să termine turneul pe locul 2, după redutabila formație a Uniunii Sovietice, cu **Svesnikov, Romanov, Stankovici, Putiatin** și **Șarov.**

Echipa României a obținut un prim succes, în fața „4"-ului R. D. Germane, cu 9—7. Apoi, o nouă victorie : 9—3 în fața reprezentativei Cubei. În cel de-al treilea meci floretiștii noștri au tras în compania scrimerilor polonezi. Și iarăși victorie, cu 9—7 ! După aceea, cu încă un meci cîștigat, la formația secundă a Uniunii Sovietice, la tușe, echipa României și-a asigurat locul 2, înaintea partidei decisive cu U.R.S.S. I. În acest meci, scorul a evoluat foarte strîns. Gazdele au condus cu 2—0, apoi au fost egalate, la capătul primei manșe. Egalitatea s-a menținut și după încheierea manșei a 2-a : 4—4. Floretiștii sovietici nu s-au putut desprinde în învingători nici după penultima manșă : 6—6. Abia în ultima — după 7—7! — trăgătorii țării gazdă au reușit să puncteze de două ori consecutiv și să cîștige meciul...

Cei mai activi floretiști din echipă au fost **Haukler** și **Falb. Ardeleanu** a tras inegal, în timp ce **Țiu** — pe care se conta mult — nu s-a regăsit în nici un moment.

În proba de sabie pe echipe, din nou un rezultat bun pentru echipa română : locul 4, după formațiile U.R.S.S. I, Ungariei și Poloniei. Sabrerii noștri au obținut două victorii, cu 9—3 la Cuba și 9—7 la R.D. Germană, pierzînd la Polonia (5—9) și Ungaria (4—9). Oamenii de bază ai echipei, **Vintilă** și **Irimiciuc**. Inegal, **Bădescu.**

Azi încep două turnee internaționale de baschet

Selecționata de baschet juniori a Bulgariei își începe turneul în țara noastră, jucînd astăzi, la Pitești, în compania echipei similare a țării noastre. Următoarele meciuri între aceste echipe vor avea loc duminică la București (sala Floreasca, ora 19) și luni la Giurgiu.

★

Astăzi începe în sala Giulești turneul internațional de baschet masculin organizat de clubul Rapid, cu prilejul împlinirii a 100 de ani de la înființarea căilor ferate române. Programul turneului este următorul : *simbătă, de la ora 17* : Rapid — Progresul, Ciaciak (Iugoslavia) — Selecționata feroviară a Belgiei ; *duminică, de la ora 10* : Progresul — Ciaciak, Rapid — Selecționata feroviară a Belgiei ; *luni, de la ora 18* : Progresul — Selecționata feroviară a Belgiei, Rapid — Ciaciak.

BALONUL E ROTUND

Impresii braziliene...

Am asistat la un antrenament — joc școală — al echipei Sao Paulo pe Giulești, înaintea plecării în Iugoslavia a acestor simpatici viitori oaspeți, aflați în tranzit pe meridianul nostru românesc.

Impresiile culese le-aș putea exprima lapidar prin trei adjective :

— foarte plăcut antrenamentul în sine ;

— mai puțin entuziasmant trasul la poartă ;

— excelentă, admirabilă concepția și conducerea unui „joc școală" brazilian.

În decursul celor 15 minute cît au jucat la două porți cu 22 oameni (16 ai echipei + 6 juniori împrumutați de la clubul gazdă) au demonstrat o virtuozitate în manevrarea mingii care nu m-a surprins. Cum nu m-a surprins nici stăpînirea aproape perfectă a balonului de către oricare jucător din apărare sau atac, indiferent de postul ocupat sau de situația în care îi parvenea mingea.

Mi-a plăcut însă enorm relaxarea cu care acești jucători pasau, la diferite distanțe, cu o precizie impresionantă.

Splendid și modul cum preluau cu pieptul ; parcă fiecare dintre ei era un Glussi Baratki, așa se lipea mingea, ascultătoare și domolă ca o cîrpă, de trupul lor !

Nu vreau să trec cu vederea nici minunatul spirit colectiv și intuiția lor de ansamblu foarte dezvoltată, traduse printr-o circulație a balonului de o ideală cursivitate.

...Și tocmai cînd savuram toate aceste bucurii estetice, crezîndu-mă undeva pe la Sierras do Espinhaco sau pe malurile fluviului Parnahyba, mi-am dat seama că sînt totuși pe sol indigen și că se trage foarte românește la poartă, chiar de către brazilieni !

Căci într-adevăr, în materna asta, oaspeții, deși aveau o mare frecvență de șuturi la poartă și expediau spre buturi mingea din orice poziție, n-au demonstrat nici tăria și nici precizia necesare.

Trăgeau la poartă tot așa ca și băieții noștri, ceea ce mi-a dat sentimentul definitiv că mă aflu iarăși acasă...

Însă un lucru a rămas puternic și viu, o impresie pe care n-am s-o uit ușor, deși este atît de conformă cu tot ceea ce am gîndit și nu știu în ce măsură am reușit să realizez cu generațiile de fotbaliști trecuți prin mîna mea : în acest „joc-școală" toți, dar absolut toți compatrioții lui Pele au alergat, au driblat și au pasat mingea cu o plăcere extraordinară, cu un zîmbet permanent pe buze — spun zîmbet, nu zeflemeaua unei munci făcută în dereder — și cu o dăruire (aș spune chiar : fervoare) totală, într-un simplu joc de antrenament !

Am fost și sînt impresionat : mi-au oferit un **adevărat spectacol.**

L-am înțeles și mai bine, în clipele acelea, pe A. Fontan cînd spune că **„există oameni care joacă fotbal cu o plăcere primară".**

...Și cînd mă gîndesc că pe unii jucători de-ai noștri îi aduc la antrenamente cu arcanul, după prea cunoscutul procedeu militar medieval !

Iată însă că vine partea cea mai frumoasă, bine imprimată pentru totdeauna în cele trei compartimente ale scoarței creierului meu : de fost jucător, de antrenor și de spectator. Conducerea antrenamentului a fost pur și simplu ireproșabilă, nu l-am auzit pe antrenor strigînd, elogiind sau apostrofînd, nu l-am văzut oprind prea des jocul, care se desfășura în plină și nestingherită cursivitate...

Nu vreau să fiu pedagogul nimănui, cu excepția echipei pe care o antrenez, bineînțeles ! Dar trebuie să recunoaștem că la antrenamentele echipelor noastre se ține foarte mult, se oprește jocul cînd trebuie și cînd nu trebuie, sau nu se oprește de loc, se folosesc adesea apostrofări nepermise și chiar invective.

Se strigă : rău, foarte rău, bine, foarte bine, DAR NU SE EXPLICĂ JUCĂTORILOR DE CE E BINE SAU RĂU.

L-am văzut pe antrenorul echipei Sao Paulo oprind de puține ori jocul, pentru a reface construcția aceleiași faze, ca să fie bine reținută de elevii săi. Numai la un corner (pasat o singură dată, la un metru, unui coechipier, așa-zis strengărește — cine doamne o fi inventat-o !), antrenorul a fluierat scurt, cerînd repetarea de trei ori a execuției ; cu trimiterea mingii sau fundașului care vine în viteză din urmă, sau — preferabil — cu boltă peste apărătorii adverși.

Mi-au plăcut mult seriozitatea și liniștea antrenorului, care era mulțumit urmărind modul cum jucătorii îi respectau indicația de a asigura permanent o cît mai bună organizare a jocului. El marca printr-un gest de o mare discreție și decență greșelile cu caracter minor.

Însă la erorile de construcție, care erau în dezacord cu ideea tactică a antrenorului, acesta intervenea prompt, dînd și soluția cea mai adecvată fazei de joc.

Am rămas cu această puternică impresie a unui „joc-școală" condus cu mult tact pedagogic.

Este un mod într-adevăr de a conduce antrenamentele, conform poate cu multe din vechile mele principii, pe care mă străduiesc și astăzi să le aplic în practica mea.

Dar îi rog pe colegii mei mai tineri să rețină, în tot ceea ce are ea mai bun, mica lecție braziliană de antrenament făcută în treacăt, în țara noastră, unde generațiilor sportive li se oferă totalitatea posibilităților de afirmare pe plan mondial...

Petre STEINBACH

„Floarea prieteniei"

(Urmare din pag. 1)

poporului nostru, în sfertul de veac ce a trecut de la Eliberare. Obiectivul final al expediției constă în parcurgerea litoralului Mării Negre pe teritoriul Republicii Socialiste România și al Republicii Populare Bulgaria.

Întreaga expediție este organizată pe baza unui regulament propriu. Itinerarul, în țara noastră, este următorul : BUCUREȘTI — OSTROV — ADAMCLISI — CONSTANȚA — MANGALIA, cu zi de repaus la CONSTANȚA.

În dimineața zilei de 10 august caravana va intra pe teritoriul R.P. Bulgaria prin punctul de frontieră VAMA VECHE și va parcurge traseul KAVARNA — VARNA — NESEBAR — BURGAS — MICIURIN — SLIVEN — TVADINA — TÎRNOVO — RUSSE. În toate localitățile din țara vecină și prietenă, pionierii și școlarii români se vor întîlni cu colegii lor bulgari, transmițîndu-le mesajul de pace și prietenie al Organizației Pionierilor din Republica Socialistă România. Întoarcerea în țară va avea loc în jurul datei de 22 august, prin punctul de frontieră GIURGIU.

Dorim ca participanții la expediția cicloturistică să fie integrați în coloana de pionieri și școlari care va defila prin fața tribunelor oficiale în ziua de 23 August.

Cît privește perspectiva, precizez că în planul nostru, întocmit de pe acum pentru vacanța din anul școlar 1969—1970, este prevăzută desfășurarea etapei a doua a expediției. Cu alte cuvinte, vrem să facem o tradiție din această manifestare. Vom antrena, în viitoarea expediție, un număr sporit de iubitori ai cicloturismului. Astfel, în perioada 9—19 iulie 1970 se vor organiza tururile cicloturistice ale județelor Neamț, Arad, Sibiu și Constanța. Desfășurate sub formă de zone, manifestările vor antrena și pionierii și școlarii județelor limitrofe celor amintite. Echipajele evidențiate vor participa la expediția cicloturistică internațională „Floarea prieteniei", care se va desfășura în perioada 1—22 august 1970 pe un traseu cuprinzînd sud-vestul României și vizitarea Republicii Socialiste Federative Iugoslavia.

Această acțiune — care se adaugă altora inițiate de Consiliul Național al Organizației Pionierilor (Festivalul cultural artistic, „Căutătorii de comori", „Pionieri pe cărările patriei") *va contribui la cunoașterea nemijlocită, de către copii, a bogățiilor patriei și va cimenta legăturile de prietenie cu pionierii și școlarii din R. P. Bulgaria.*

Dorim succes expediției cicloturistice internaționale „Floarea prieteniei" !

Prin telefon, de la trimisul nostru special, ROMEO VILARA

La Stuttgart, marele învingător a fost atletismul

Luminile s-au stins de mai multe ore pe stadionul Neckar și cea de a doua întîlnire atletică dintre selecționatele Europei și Americii a intrat în istorie. La biroul de presă, unde au lucrat cu toate motoarele în plin citeva sute de trimiși speciali ai cotidienelor, posturilor de radio și televiziune din lumea întreagă, activitatea s-a încheiat. În toate colțurile globului, s-a aflat de-acum cu lux de amănunte hronicul acestei pasionante dispute în care s-au lansat timp de două zile minunații atleți ai celor două reprezentative.

„A fost un spectacol excelent — este de părere dl. Adrien Paulen, președinte al Comitetului european al I.A.A.F. — cu numere de mare virtuozitate și nelipsitele suspense-uri".

Spre marea satisfacție a zecilor de mii de spectatori, care au încurajat frenetic pe reprezentanții bătrînului continent, aplaudînd însă cu căldură și evoluțiile deosebite ale sportivilor de peste ocean, europenii au dominat clar, obținînd victorii incontestabile, mult mai categorice decît cele realizate cu doi ani în urmă la Montreal (60—55 la fete și 109—100 la băieți). Dacă diferența realizată în întrecerea feminină (27 de puncte) putea fi scontată, în schimb surprinde scorul (113—97) realizat de formația europeană în concursul masculin. El este în mare parte explicabil prin comportarea sub așteptări a sportivilor americani în probele tehnice (sărituri și aruncări). Ei nu au putut realiza decît un succes (O. Burrell la înălțime), în timp ce adversarii lor au înregistrat nu mai puțin de 5 victorii duble (triplusalt, prăjină, greutate, disc, ciocan), obținînd un avantaj de 25 de puncte, care s-a dovedit hotărîtor.

Cei mai mulți dintre specialiștii prezenți în tribunele stadionului din Stuttgart converg spre părerea că rezultatele realizate în acest meci sînt mult superioare celor de la întîlnirea precedentă și dacă nu am fost martori ai unor noi recorduri mondiale sau europene, acest lucru se datorează și timpului nefavorabil, cel mai redutabil adversar al atleților.

Printre marile surprize ale disputei încheiate joi seara sînt cotate înfrîngerea lui Zsivotsky la ciocan, precum și decepționantele evoluții ale lui Bob Beamon și John Pennel. Nu mică a fost și nedumerirea provocată de succesele alergătoarei franceze Nicolle Duclos (în fața campioanei olimpice Cclette Besson) la 400 m și atletului bulgar Mihail Jelev la 3 000 m obstacole. Să nu uităm însă că, în urmă cu două săptămîni, Duclos a devenit campioană a Franței întrecînd-o net pe cîștigătoarea din Mexic și la ora actuală ea este cea mai îndreptățită să aspire la recordul lumii (51,9), de care o mai desparte o infimă zecime de secundă. În ceea ce îl privește pe Jelev, care confirmă marele progres realizat în acest an, fostul recordman mondial, Gaston Roelants, mi-a declarat : „Performanța bulgarului nu trebuie să surprindă. El este parcă făcut pentru această probă și cu siguranță nu se va opri la acest 8:33,0. Chiar și în cursa respectivă, dacă Jelev ar fi fost mai atent în primele 7 ture și ar fi avut mai multă încredere în forțele sale, astăzi am fi avut un nou record al lumii".

Subliniind splendoarea întrecerii la care am asistat pe stadionul Neckar, Artur Takac — director tehnic al C.I.O. — a ținut să scoată în evidență generozitatea ideii de a reuni într-un meci atletic pe cei mai buni atleți din Europa și America. „Cred — a spus A. Takac, că această întîlnire trebuie să devină tradițională, în ciuda evidentelor greutăți financiare pe care le incumbă organizarea ei. Pe viitor, aș fi de părere ca pentru a-i da o mai mare amploare, fiecare echipă să poată folosi cîte trei concurenți".

Intrebat asupra interesului pe care l-ar manifesta o asemenea întîlnire între reprezentativele Europei și Africii, dl. Takac a ezitat : „nu contest valoarea ridicată a alergătorilor și a cîtorva săritori africani. În rest, însă, valoarea atleților de pe acest continent este încă modestă, fapt care mă face să cred că, deocamdată, o asemenea întîlnire nu ar stîrni un prea mare interes".

In sfîrșit, să mai adaug că, la finele întrecerilor, comitetul Olimpic din R.F. a Germaniei a decernat cîte o cupă celor mai buni sportivi din ambele selecționate: Madeleine Manning și John Carlos din echipa americană, Nicolle Duclos și Josef Plachy din cea europeană.

ROMÂNIA CONDUCE CU 2–0

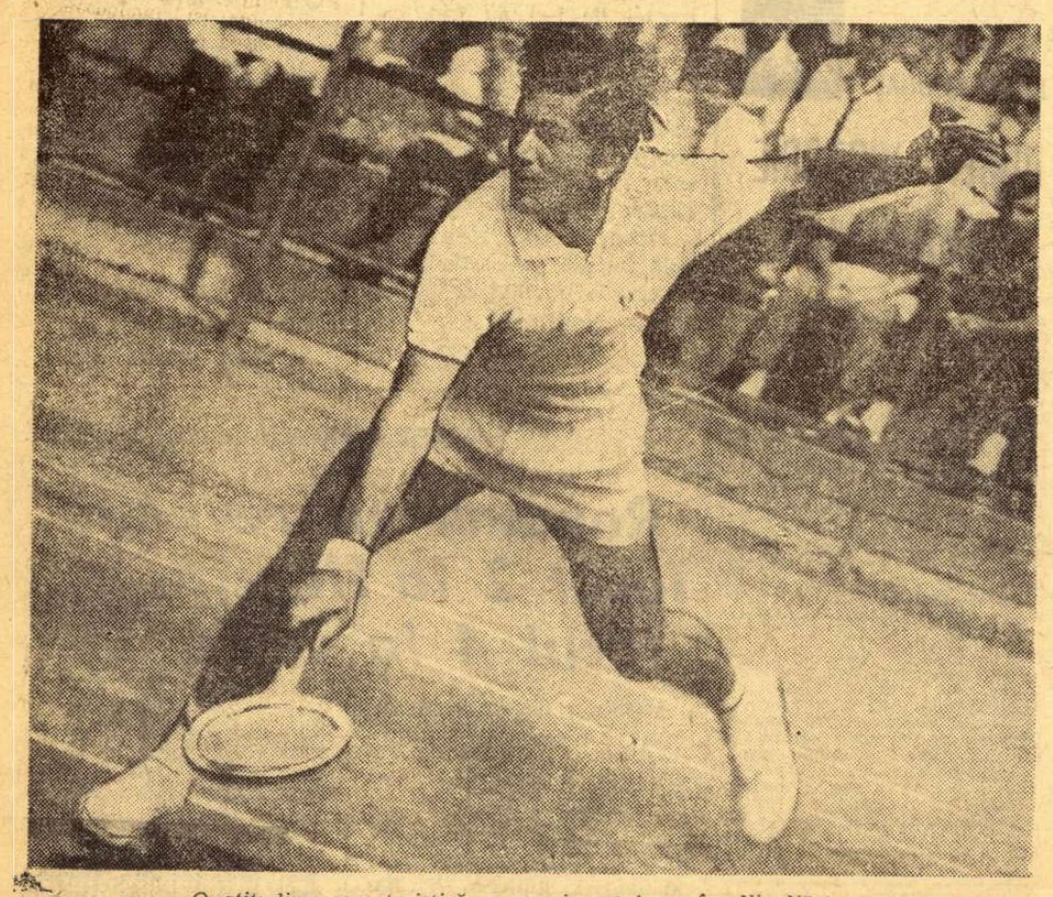

O atitudine caracteristică a campionului român, Ilie Năstase
Fotografii de A. NEAGU

(Urmare din pag. 1)

mai dificil care s-a dovedit deosebit de tenace. Jaideep Mukerjea a fost principalul adversar al jucătorilor noștri în prima zi. Dar și Premjit Lall a lăsat o bună impresie, prin eleganța execuțiilor și viguroasele sale atacuri la fileu.

Curios, dar primele schimburi de mingi în partida Țiriac — Lall nu anunțau o victorie atît de categorică a jucătorului român. Țiriac a început destul de nesigur și nervos, pierzînd primul ghem la serviciu. Lall a condus cu 2–0 și ne așteptam la momente dificile pentru echipierul nostru. A fost însă doar o impresie, care s-a risipit de la următoarele schimburi de mingi. Țiriac își revine rapid și prin mingi scurte el își aduce adversarul la fileu, pentru ca apoi să-l paseze cu ușurință. Tenismanul român egalează. În timp ce campionul indian continuă să se găsească în dificultate, Țiriac punctează necontenit, își adjudecă ghem după ghem și termină învingător primul set : 6–2.

În setul următor seria românului continuă pînă la al nouălea ghem cîștigat consecutiv. În aceste secvențe de superioritate ale lui Țiriac au ieșit în evidență unele lacune în jocul adversarului său. În primul rînd, a doua minge din serviciu a lui Lall se dovedește ușor atacabilă, fapt de care profită din plin Țiriac. El trimite bune reveniri care îi asigură inițiativa. Apoi, pe backhandul lui Premjit Lall, românul face adesea breșe, în special cu crosurile sale incisive. Punctul forte în jocul indianului îl constituie voleurile de dreapta, dar el ajunge rar la fileu datorită bunei orientări tactice a tenismanului nostru. Lall reușește totuși să micșoreze handicapul de puncte fără însă a putea evita un breack decisiv al lui Țiriac în finalul setului (4–2, 5–2), ceea ce îi asigură o distanță comodă pentru a-l scuti de emoții : 6–3.

Setul care avea să fie și ultimul este decis chiar în debut, cînd Ion Țiriac face pe contraserviciu 2–1, conducînd apoi cu două ghemuri distanță. Lall cedează practic la al doilea breack (5–2), după care urmează deznodămîntul : 6–2.

Al doilea meci al zilei a opus pe Ilie Năstase lui Jaideep Mukerjea. Partida a oferit o întrecere foarte atractivă atît prin loviturile variate care s-au schimbat cît și prin evoluția scorului. Ambii jucători au demonstrat îndeminare deosebită în controlul asupra mingii. Deseori, publicului i-a fost dat să urmărească faze frumoase și de mare spectaculozitate.

Jucătorul oaspe s-a dovedit mai tenace decît colegul său de echipă, a fost extrem de agresiv. Este drept că și adversarul i-a permis să vină des la fileu, fără să încerce suficient să-l țină la distanță printr-o mai bună dirijare a mingii. Multe dintre acestea, fie că au nimerit direct în racheta lui Mukerjea, fie că și-au greșit ținta. Backhandurile lui Ilie au funcționat adesea defectuos, iar o serie de reveniri au mers afară.

Primele două seturi au arătat un Năstase în verva sa obișnuită, cîștigînd fără efort chiar cele mai grele schimburi de mingi : 6–2, 6–4. În finalul acestui al doilea set, el și-a adjudecat ghemul decisiv concentrîndu-se admirabil la serviciul lui Mukerjea. Se părea că imaginea se va repeta în setul trei, cînd, din nou, cei doi adversari erau egali, la 4–4 cu Năstase la serviciu. Aici însă s-a produs revirimentul neașteptat al indianului : 4–5, 4–6. După pauză, surpriza tinde să ia proporții. Jaideep conduce cu 5–1 și îngrijorarea se putea citi pe fața căpitanului de echipă Gheorghe Cobzuc. Rezervele de forță ale lui Mukerjea erau însă pe sfîrșite. Năstase remontează la 4–5, după care, cu un ultim efort, tenismanul oaspe se desprinde totuși : 4–6.

Ultimul set a însemnat însă o revenire la normal. Năstase reușește să mențină inițiativa, depărtîndu-l de fileu pe Mukerjea. El joacă din ce în ce mai bine, este mai decis și avansează cu certitudine spre victorie : 6–1.

Urmează o nouă întîlnire în fața fileului care se anunță pasionantă : partida de dublu. Echipele, deși nu sînt anunțate oficial, se conturează cu suficientă siguranță. Probabil, aceiași protagoniști din prima zi ne vor demonstra potențialul lor și în jocul colectiv. Azi, programul începe de la ora 15.

sportul în lume

MARK SPITZ, GARY HALL ȘI ALȚII...

Sub soarele Californiei apar continuu mari campioni

Santa Clara, adevăratul paradis al înotătorilor, a fost și în acest an locul de întîlnire al marilor campioni. George Haines, inițiatorul tradiționalului concurs, a avut ambiția să adune, din nou, în jurul piscinei cu 9 culoare, cîteva stele ale natației mondiale. În mare măsură, mitingul de început al sezonului (mijlocul lui iulie) s-a transformat într-o veritabilă paradă a vedetelor, încununată cu performanțe de mare valoare.

MARK SPITZ REDIVIVUS !

Indiscutabil, tînărul californian rămîne un mare campion. În ciuda eșecurilor sale de la J.O. și a presei defavorabile pe care a avut-o după aventura mexicană, Mark nu s-a descurajat. Revenit pe meleagurile care l-au consacrat (Spitz este acum student la Universitatea Indiana), idolul natației americane nu și-a dezamăgit numerosii admiratori rămași credincioși lui, reușind performanțe excelente : un 52,6 la 100 m craul și apoi un 55,6 (care egalează propriul record mondial) la 100 m delfin. Cu marea ambiție care-l caracterizează, Spitz a încercat să-l detroneze definitiv pe Don Schollander de pe lista recordmanilor lumii, făcînd o tentativă — extrem de îndrăzneață, o socotesc specialiștii — în proba de 200 m craul. El a plecat în cursă cu 55,6 pe prima sută (Schollander avusese 56,5), dar nu a putut păstra un ritm asemănător în cea de a treia lungime, astfel că performanța sa finală (1:54,3) egalează doar timpul marelui campion de la Jocurile Olimpice din 1964.

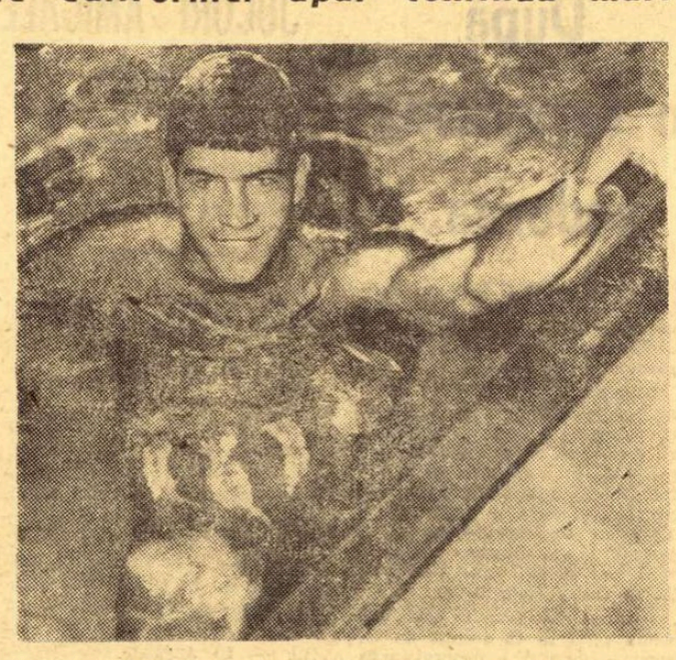

Mark Spitz — idolul natației americane

NOUL REGE AL TETRATLONULUI

Recordul lui Charles Hickox în cursa celor patru procedee nu a rezistat nici măcar 10 luni. Noul lider al specialiștilor probei de 400 m mixt este tînărul Gary Hall în vîrstă de 18 ani (1,78 m înălțime și 68 kg), ultimul produs de mare calibru al vestitului Don Gambril. Spre deosebire de intransigentul Sherman Chavoor, care a dat natației mondiale pe Debbie Meyer și Susan Pedersen, sau nu mai puțin reputatul George Haines, părintele celor de la Santa Clara, Gambril, a impus în acest an grupului de la Philipps 66 din Long Beach un antrenament de o rară intensitate, elevii săi alungind să parcurgă zilnic cîte 15 kilometri (7 dimineața și 8 seara). Iar printre cei care au rezistat cu succes acestui efort colosal s-a aflat și G. Hall.

Medaliat cu argint (în proba de 400 m mixt) la J.O. din Mexic, Gary avansează cu pași uriași spre vîrful piramidei, reușind în numai 24 de ore 4 performanțe deosebite : acel 4:38,7 la 400 m mixt, 4:08,5 la 400 m, 16:32,8 1500 m craul și 2:10,5 la 200 m spate. Ceea ce l-a determinat pe J. P. Lacour să scrie în cunoscutul cotidian sportiv **„l'Equipe"** că dacă Hall ar lua startul la campionatele Franței în toate probele de craul, spate, delfin și mixt, el ar putea recolta tot atîtea victorii !...

Iată, deci, că deși ne aflăm într-un an postolimpic, acest imens rezervor de mari talente pe care îl reprezintă însorita Californie nu conține să alinieze pe blocstarturile piscinelor noi supercampioni. O generație celebră cuprinzînd pe Cathie Ball, Claudia Kolb, Pokey Watson, Don Schollander, Doug Russell, Ken Walsh părăsește arena competițională, și o alta, nu cu mult mai tînără, dar plină de avînt, este gata să preia ștafeta. Ba chiar mai mult, să asalteze limite greu imaginabile chiar și cu un an în urmă. Brian Job, Sue Atwood, Debie Hudson, Lynn Collela — notați și rețineți aceste nume. Nu va trece mult timp și le veți putea întîlni pe tabelele recordurilor lumii.

...ȘI CONCURENȚII LOR CEI MAI PUTERNICI

Vest-germanul Hans Fassnacht, primul om din lume care a învins granița celor 4 minute (e drept, într-un bazin de 25 m) în cursa de 400 m, continuă pasionanta dispută cu craulștii americani, acumulînd forțe chiar pe terenul acestora. Fassnacht s-a pregătit tot anul la Santa Clara și a atins un nivel remarcabil, concretizat deocamdată prin două noi recorduri continentale : 4:08,2 la 400 m și 16:36,8 la 1500 m. Printre învinșii săi în proba celor 8 lungimi se numără Ralph Hutton, actualul recordman al lumii, și Mike Burton, campionul olimpic de la Ciudad de Mexico.

Alături de el, doar trei europeni au mai reușit să triumfe pe pistele albăstre de la Santa Clara. Invincibilul Roland Matthes (R. D. Germană), care a mai „smuls" o zecime (2:07,4) recordului său la 200 m spate, britanicul Martin Woodrofe, un alt ucenic al școlii californiene, învingător la 200 m delfin (2:07,8) și foarte tînăra speranță a natației ungare, Andrea Gyarmaty, care la 15 ani înoată 100 m delfin în 66,6 și 200 m spate în 2:29,5.

Marea diferență care continuă să se manifeste între natația europeană și cea de peste ocean rezidă, în primul rînd, în puternica afluență de tinere talente ce alimentează continuu acest sport în S.U.A. Numărul celor ce participă anual la concursurile desfășurate în bazinele americane este de ordinul milioanelor și — să recunoaștem — cu o asemenea forță este deocamdată greu de rivalizat.

Adrian VASILIU

RALIUL DUNĂRII — CASTROL

CONCURENȚII AU INTRAT ÎN ROMÂNIA

● Favoritul cursei, Gilbert Staepelaere, a abandonat ● Echipajele din lotul A.C.R. au ajuns la Oradea fără penalizări

ORADEA, 1 **(prin telefon).** — Astăzi, în jurul orei 16, primele echipaje participante la Raliul Dunării au intrat în țara noastră prin punctul de frontieră Borș. Din cele 37 de echipaje, plecate joi seara din Praga și Regensburg, numai 28 au reușit să ajungă la Oradea. Printre cei sosiți se află întreg lotul reprezentativ al Automobil Clubului Român, format din patru mașini. Piloții noștri erau totuși afectați de faptul că echipajul Gaspar — Șanta, care participa la raliu pe o mașină personală Renault 16, a fost nevoit să abandoneze în Ungaria, în urma unor defecțiuni mecanice.

O deosebită surpriză a produs și ieșirea voluntară din cursă a echipajului belgian Staepelaere — Aerts, din cauza unui motiv destul de trist. Soția lui Staepelaere, care însoțea raliul într-o mașină de asistență tehnică, s-a accidentat pe teritoriul ungar și pilotul belgian, deși se afla în fruntea competiției, și-a întrerupt drumul la Oradea și s-a întors în Ungaria pentru a-și găsi soția accidentată. Printre cei care au ieșit din cursă, încă înainte de a ajunge în România, se află austriecii W. Roser și W. Schulz, polonezul K. Strykier, iugoslavii J. Paukovic și Novakovic. **(IOSIF BOITOȘ — corespondent).**

„CUPA PRIETENIEI" LA HANDBAL

ÎN PRIMA ZI, VICTORII CATEGORICE PENTRU ECHIPELE ROMÂNEȘTI

BUHUȘI 1 (prin telefon, de la trimisul nostru).

Peste 1 000 de spectatori au luat loc în tribunele terenului Textila, pentru a asista la meciurile din prima etapă a „Cupei prieteniei". Și, spre satisfacția lor, au avut ocazia să asiste la două victorii categorice ale reprezentativelor noastre.

În prima partidă, handbalistele românce au început slab, datorită unei inexplicabile stări emotive. Dar, o dată scăpate de sub imperiul tracului, ele se dezlănțuie și golurile încep să „curgă" unul după altul în poarta Violetei Ciantova. În apărare, în schimb, româncele continuă să joace foarte larg, primind cîteva goluri parabile. Excelentă Simo, care a apărat nu mai puțin de patru lovituri de la 7 metri ! Foarte bine au mai jucat Maghiar (9), Neghină (3) și Matache (3). Din echipa Bulgariei doar Taceva (4) și Satirova (1) s-au ridicat la nivelul partenerelor lor de întrecere. Scor final : România — Bulgaria 22—6 (10—4). În partida următoare, „cadeții" noștri s-au descurcat destul de greu în fața jocului obstrucționist, pe alocuri chiar dur, prestat de jucătorii bulgari. Totuși superioritatea tehnică și-a spus în cele din urmă cuvîntul și românii au obținut în final o victorie clară : 22—12 (11—4).

Dan VLAD

★

În partidele desfășurate la Bacău s-au înregistrat următoarele rezultate : Iugoslavia — Ungaria (feminin) 15—11 (9—7), Iugoslavia — Ungaria (masculin) 16—9 (11—5).

A ÎNCEPUT SPARTACHIADA DE VARĂ A ARMATELOR PRIETENE

KIEV, 1 (Agerpres). — Cea de-a doua ediție a spartachiadei de vară a armatelor prietene din țările socialiste a început la Kiev cu întrecerile de handbal, volei și lupte greco-romane. În prima zi a turneului de handbal, echipa română a învins cu 14—11 (7—4) selecționata militară din R. D. Germană. Meciul dintre formațiile Cehoslovaciei și Poloniei s-a încheiat cu scorul de 19—15 (7—7) în favoarea jucătorilor cehoslovaci, în timp ce echipa Uniunii Sovietice a întrecut cu 19—16 (11—8) formația Ungariei.

Rezultate din competiția de volei : Ungaria — Polonia 0—3 ; Uniunea Sovietică — R.P.D. Coreeană 3—0 ; Bulgaria — Cehoslovacia 3—1.

GHEORGHIU A REMIZAT CU BYRNE

AMSTERDAM, 1 (Agerpres). — Cu o rundă înainte de terminarea turneului internațional de șah de la Amsterdam, marele maestru maghiar Lajos Portisch este virtual cîștigător, avînd 11 puncte din 14 posibile. În penultima rundă, Portisch a remizat cu Damianovici. Același rezultat a fost consemnat în partidele Gheorghiu — Byrne, Vasiukov — Darga, Donner — Liberson, Ivkov — Kavalek. Pe locul doi al clasamentului se află sovieticul Liberson cu 9½ puncte. Florin Gheorghiu ocupă locul 12 cu 5½ puncte.

C.M. de fotbal

● Federația mexicană de fotbal și comitetul de organizare a campionatului mondial din anul 1970 nu vor putea utiliza în scopuri comerciale denumirea de Cupa Jules Rimet". Această hotărîre a fost dată de judecătorul districtului Capitalei.

Dreptul de folosire a acestei inscripții fusese acordat impresarului Jose Valero, care-l solicitase anticipat. Cererea Federației de fotbal de a se anula hotărîrea anterioară (în virtutea regulamentului Federației internaționale, care o autoriza să-i folosească numele în scopuri comerciale) a fost respinsă de tribunalul mexican, pentru motivul că Federația este înregistrată în Mexic ca organizație socială și legile țării îi interzic să patroneze vînzarea de produse. Ca atare, Federația mexicană de fotbal și comitetul de organizare vor fi nevoite, ca și pînă acum, să folosească numai emblemele : „IX Campeonato mundial" și „Mexico '70".

● Echipa ce va reprezenta Africa la campionatul mondial va fi desemnată în urma unui turneu triunghiular, ce se va desfășura (meciuri tur-retur) între 13 septembrie și 8 octombrie, cu participarea selecționatelor Nigeriei, Sudanului și Marocului.

În cealaltă semifinală inter-zone

BRAZILIA CONDUCE CU 2–1

LONDRA, 1 (prin telex, de la corespondentul nostru). — Brazilienii au luat conducerea după a doua zi a întîlnirii de tenis cu Anglia, contînd ca semifinală inter-zone a „Cupei Davis". Thomas Koch și Edson Mandarino, jucînd excelent în întîlnirea de dublu cu perechea engleză Mark Cox — Peter Curtis, au reușit să cîștige cu 4–6, 6–4, 6–4, 6–4.

Meciul a început într-o notă de echilibru al forțelor, englezii conducînd cu 5–4 în primul set, întrerupt din cauza ploii. Le reluare, englezii își adjudecă setul. Apoi, însă, Curtis comite numeroase greșeli, iar de partea cealaltă a fileului Mandarino se arată surprinzător de prompt în intervenții. În toate celelalte trei seturi brazilienii reușesc breack-uri pe serviciile lui Peter Curtis și se distanțează în final.

Comentatorii prezenți la meci afirmă că echipa Braziliei are acum o bună șansă de a cîștiga semifinala, în ultima zi T. Koch pornind favorit în partida de simplu cu Graham Stilwell

Mike AMBROSE

PANORAMIC SPORTIV EXTERN

August înseamnă, din punct de vedere turistic, apogeul activității consacrate celor ce-și doresc cîteva zile de... inactivitate (deși un farniente absolut în zilele vacanței este pură utopie). În domeniul sportiv, în schimb, această lună marchează sfîrșitul vacanței estivale (și nu ne gîndim numai la apropiata reluare a campionatului de fotbal). Agenda manifestărilor sportive din acest sfîrșit de săptămînă și din zilele imediat următoare cuprinde o serie de campionate mondiale și europene.

Reamintind că la Bourg-St. Maurice se desfășoară, azi și mîine, ultimele probe ale întrecerii ce-i desemnează pe cei mai abili coborîtori de torente din lume (C.M. de slalom nautic), vom menționa că un alt sport acvatic își desemnează campionii mondiali : schiul nautic. Intrecerile se vor desfășura la Copenhaga, începînd de luni, de-a lungul întregii săptămîni viitoare.

Ciclismul care, după perioada competițiilor „mamut" (turuile amatorilor și ale profesioniștilor), a cunoscut o scurtă perioadă de relaxare, intră acum în luna campionatelor mondiale. Mai întîi se vor întrece profesioniștii (între 5 și 9 august) pe pista velodromului din Anvers, iar peste o săptămînă pe șosea, la Zolder, pentru ca, în a doua jumătate a lui august, amatorii să-și desemneze și ei șefii de promoție pe velodromul din Brno și pe șoselele din jurul acestui oraș.

Cu foarte mici excepții (absențe motivate !) vor lua startul în acest carusel al titlurilor mondiale toți protagoniștii pedalelor : de la Boifava pînă la Merckx.

Un episod important al campionatului mondial de automobilism se desfășoară, duminică, pe pista de la Nürburgring : Marele premiu al R. F. a Germaniei. Este cea de-a 7-a probă a actualului campionat în care englezul Jackie Stewart a luat o serioasă opțiune, acumulînd în cele 6 probe, disputate pînă acum, 5 victorii. El conduce în clasament cu 45 de puncte, în timp ce neozeelandezul Bruce McLaren îl secundează, la distanță, cu numai 17 puncte.

Și — acum să coborîm la nivelul campionatelor europene ! La Dublin, călărețiii își dispută o nouă probă în care va fi interesant de urmărit dacă așii anilor trecuți, d'Oriola sau d'Inzeo, se vor reabilita după slaba comportare din precedentul concurs de la Hickstead (Anglia), unde a strălucit insularul David Broome.

În trei orașe din R. F. a Germaniei a început, ieri, campionatul european la baschet al juniorilor, la care este prezentă și reprezentativa țării noastre. Tot pentru juniori, este programat în aceste zile campionatul european de călărie, găzduit în localitatea franceză Dinard.

★

Dintre celelalte competiții ale acestui sfîrșit de săptămînă amintim un mare concurs de canotaj, care reunește la Berna reprezentanții juniori din cîteva țări vest-europene și Cupa speranțelor olimpice la pentatlon modern, care se desfășoară la Sofia, avînd printre participanți și o echipă de tineret a țării noastre.

Ion F. BACIU

„CUPA GALEA" CEHOSLOVACIA — ROMÂNIA 3–0

VICHY, 1 **(prin telefon).** — În ziua consacrată dublurilor, semifinalele „Cupei Galea" au avansat spre decizie. Tenismanii Cehoslovaciei și-au asigurat victoria în meciul cu echipa României, conducînd cu 3—0 (Hrebec, Hutka-Dumitrescu, Marcu 6—4, 6—4, 4—6, 6—4). În întîlnirea Spania—R.F.G. scorul este 2—1 în favoarea spaniolilor.

CEHOSLOVACIA (49–45 CU POLONIA) A CUCERIT „CUPA MĂRII NEGRE" LA BASCHET

CONSTANȚA 1 (prin telefon de la trimisul nostru).

Pentru a intra mai bine în atmosfera meciului Cehoslovacia — Polonia, disputat astă-seară (n.r. ieri), în cadrul turneului internațional feminin de baschet „Cupa Mării Negre", trebuie să ne întoarcem cu un an în urmă, la campionatele europene din Italia. Atunci, printr-un joc al rezultatelor, Cehoslovacia a fost nevoită să lupte în grupa ce-și disputa locurile 8—16. Dorința baschetbalistelor cehoslovace de a face dovada progresului din ultimul timp a fost pregnantă astăzi. Aceasta este explicația dîrzeniei, la tensiune maximă, cu care s-a desfășurat întîlnirea. Cehoslovacia și Polonia au oferit un spectacol excelent aplaudat deseori la scenă deschisă.

Scorul s-a menținut multă vreme egal (14—14 și 16—16 în min. 18), dar după pauză reprezentativa Cehoslovaciei, folosind pentru o scurtă perioadă pressingul, a reușit să se distanțeze. În continuare, baschetbalistele poloneze fac eforturi pentru a egala, dar în zadar, pentru că tehnica echipă a Cehoslovaciei se apără... atacînd atît prin acțiuni poziționale cît și prin pătrunderi și aruncări de la semidistanță. Baschetbalistele cehoslovace obțin o diferență maximă de 12 puncte (43—31 în min. 31) care nu a mai putut fi recuperată, în ciuda eforturilor depuse în special de jucătoarele înalte (Wojtal, Oglozinska și Fromm). Scor final 49—45 (22—18) și Cehoslovacia cucerește neînvinsă trofeul. Au arbitrat P. Marin și Em. Răducanu. Simbătă se dispută meciul România — Polonia pentru locul II.

D. STANCULESCU

TELEX, TELEX, TELEX

Președintele Comitetului european de atletism, A. Paulen, și-a exprimat speranța că meciul intercontinental Europa — America va fi reeditat și în anul 1971. Convorbirile dintre reprezentanții europeni și americani nu au fost încheiate, dar se știe de pe acum că, în cazul organizării celui de-al treilea meci, acesta va avea loc într-o țară din America de Sud.

■

Pentru campionatele mondiale de ciclism (probe de șosea), ce vor avea loc în a doua jumătate a lunii august la Brno, antrenorul echipei franceze de amatori, Robert Oubron, a selecționat 14 rutieri, în frunte cu J. P. Danguillaume, J. Botherel, J. P. Paranteau, Yves Hezard și André Mollet.

■

Echipa engleză de fotbal Manchester United a învins cu scorul de 6—2 (2—2) o selecționată a cluburilor din Copenhaga.

■

La Hilversum au continuat campionatele internaționale de tenis ale Olandei. În proba de simplu masculin (turul III), olandezul Tom Okker a dispus cu 6—3, 7—9, 6—4 de austriacul Pokorny, iar cehoslovacul Jan Kukal a cîștigat cu 6—8, 6—2, 7—5 la francezul Jean Claude Barclay.

Tiparul I.P. „Informația", str. Brezoianu nr. 23—25, București

40368

Redacția și administrația: str. Vasile Conta nr. 16, tel. 11.10.05, interurban 72 și 286. Telex sportrom buc. 180.

PROLETARI DIN TOATE ȚĂRILE, UNIȚI-VĂ!

sportul

4 pagini 30 bani

Anul XXV — Nr. 624 (6058) ZIAR AL CONSILIULUI NAȚIONAL PENTRU EDUCAȚIE FIZICĂ ȘI SPORT Duminică 3 august 1969

ÎN ÎNTÎMPINAREA CELUI DE AL X-lea CONGRES AL PARTIDULUI

AGENDĂ COMPETIȚIONALĂ

A ÎNCEPUT TURNEUL FINAL AL „CUPEI U.G.S.R." LA OINĂ

BICAZ, 2 (prin telefon). Jocurile preliminare s-au încheiat. După ce au plasat în grupa A numai favorite ale competiției, sorții au continuat jocul și au decis ca în seria C cele două echipe tinere, F.C.M.E. București și C.F.R. Sibiu, să-și dispute întîietatea alături de experimentata formație Biruința Gheraești (jud. Neamț), clasată pe locul II în actuala ediție a „Cupei României". Oinarii de la F.C.M.E. București și C.F.R. Sibiu s-au impus atenției, furnizînd meciuri atractive în compania valorosilor lor adversari din Gheraești. Dintre componenții acestor două echipe de perspectivă, s-au remarcat, în mod deosebit, **A. Vlădan, D. Florea, N. Neacșu,** (F.C.M.E.), **C. Dragomir, C. Contora** și **Gh. Șoima** (C.F.R.), la fel de buni atît la bătaia mingii cît și la prindere. Au învins bucureștenii cu 11—2, dar primul loc în grupă l-a obținut, după cum era de așteptat, Biruința Gheraești. Alături de Biruința s-au calificat în turneul final, care se încheie duminică, **C.P.B.** (gr. A), **Torpedo Tohan** (gr. B) și **Avîntul Frasin** (gr. D). Celelalte echipe se întîlnesc într-un turneu de consolare.

TR. IOANIȚESCU

CONSTANȚA

Consiliul sindical județean și CJEFS Constanța organizează în cinstea celui de al X-lea Congres al partidului și a celei de a XXV-a aniversări a eliberării patriei un interesant turneu de fotbal, la care vor participa echipele Portul, Electrica, I.T.C., Marina Mangalia, I.M.U. Medgidia și Victoria Saligni. Întrecerile sînt eliminatorii. Totodată, se va da startul în „Cupa Eliberării", competiție care va alinia la start echipe de popice, tenis, ciclism, pe circuit închis (Constanța — Hîrșova — Tulcea — Constanța). La ciclism și-au anunțat participarea alergători de la Metalul Plopeni, Tractorul și Dezrobirea Brașov, Olimpia București, C.S.M. Cluj, Gaz metan Mediaș, Dunărea Giurgiu și Constructorul Constanța.

P. CORNEL
coresp. principal

GIURGIU

Sportivii din municipiul Giurgiu întîmpină cel de al X-lea Congres al partidului și cea de a XXV-a aniversare a eliberării patriei cu noi succese. Consiliul municipal de educație fizică și sport, în colaborare cu Comitetul U.T.C. și Consiliul local al sindicatelor a organizat numeroase competiții de masă dotate cu „Cupa Eliberării" și „Cupa Congresului". În aceste zile se desfășoară fazele finale la șah, baschet, volei, ciclism, turism, popice, fotbal și orientare turistică. Totodată, numeroși tineri participă cu însuflețire la amenajarea stadioanelor Olimpia și Dunărea. La clubul șantierului naval S.N.G. se va organiza zilele acestea o expoziție care cuprinde aspecte din realizările sportului în județul Ilfov.

T. BARBĂLATA
coresp.

ÎN PAGINA A 3-a:

MARI ÎMPLINIRI SPORTIVE

Revedere jubiliară cu Ioan KUNST-GHERMĂNESCU, Nicolae SOTIR, Mircea LUCESCU și Octavian BĂCANU

ASCENSIUNI

de **Dumitru ALMAȘ**

reflecții

Multă vreme va să gîndim și să scriem sub uluitoarea impresie produsă de aselenizarea săvîrșită de cei trei eroi ai omenirii în acest miez de vară. O ispravă fascinantă, ca-n imaginația lui Cyrano de Berjerac, a lui Jules Verne, ori H. C. Wells. O faptă supraomenească realizată de cele mai cutezante minți, sprijinită de efortul a milioane de locuitori ai Terrei și urmărită cu o nemaipomenită mirare și încredere de miliarde de oameni.

Dar tocmai acum cînd omul a devenit o ființă cosmică, tocmai acum cînd s-a anunțat pentru noiembrie, acest an al miracolului cosmic, o nouă expediție selenară, mă gîndesc că, totuși, în cosmicitatea lui, omul are tot mai mare nevoie de pămînt. Numai îndrăznind și făptuind întru cunoașterea și desăvîrșita fertilizare a globului, omul a găsit și va găsi suficientă forță intelectuală și fizică spre a străbate drumul pînă la Lună, a păși pe astrul nopților romantice, cu sentimentul incredibil c-a biruit neantul. Și nu cu gînd de a frîna sau de a umbri emoția și mîndria acestor zile și nopți de comuniune fizică și spirituală cu Universul, mărturisesc că mi-am adus aminte de primele ascensiuni făcute, acum patru decenii, pe Ceahlău sau și mai sus, la vîrful Omul. Priveliștile, stîncile și plaiurile, brazii și cerul, cascadele și norii, ne-au vrăjit într-atît inima și întreaga făptură, ne-au captivat-o așa de mult încît, în ardoarea impresiilor unice, fremătînde, am conceput și scris romanul „Meșterul Manole". O carte care s-a vrut plină de dragoste pentru natură și om; o poveste de iubire desfășurată în sînul sălbaticei naturi montane; o discretă invitație la drumeția carpatină, la verificarea și întărirea forței fizice și morale în luptă cu vicisitudinile naturii și cu surprizele necunoscutului. Pe atunci, în Valea Ialomiței exista doar o cabană, modestă — la Bolboci. Pe atunci, ne călăuzeam după indicațiile ciobanilor, ori, eventual, după cele aflate în cartea Bucurei Dumbravă. Și de cîte ori nu ne-am rătăcit, n-am înnoptat la stîni sau nu ne-am adăpostit de furtuni sub stîncile Coștilei și în văgăunile din Valea Cerbului, ca să nu mai pomenesc de nopțile cu mormăiri de urs din Căliman sau Pietrosul... Se săvîrșea atunci un pionierat turistic, entuziast, romantic și pitoresc cum nu se află. O săptămînă în munți era o performanță sportivă și o probă de virtute întru tenacitate și cutezanță. Aveam ce povesti un an, hrănindu-ne spiritualmente din fiecare moment greu, din fiecare ceas de primejdie înfruntată, din al fiecărui apus ori răsărit de soare mirific joc de culori, din mirozna fiecărei flori, din ciripitul fiecărei păsări, din sclipărul milioanelor de stele, din fulgerele și trăsnetele cutremurătoare ale furtunilor.

Azi, drumeția montană stă la îndemîna oricui. Lîngă orice întretăiere de cărări bine marcate se află o cabană sau un hotel modern. Cînd am urcat întîia oară pe Făgăraș nu exista nici o cabană. Noi, în zilele acestea, cu eforturi susținute, am construit cel puțin șase. Și nu cabane, ci adevărate hoteluri moderne. Și altele se încastrează chiar acum, în peisajul alpin, ca niște perle policrome. Și poate-i bine să amintim, în preajma Congresului al X-lea, cînd, sub obîăduirea partidului, facem bilanț și aprindem reflectoare, stabilim faruri-jaloane spre marele mîine, în ajunul sfertului de veac de la Eliberare, că și în problema drumeției am înfăptuit ceva vrednic de înrăbojare în răbojul anilor noștri.

În anul expedițiilor lunare, să garăm mașinile la cabanele de la Izvorul Muntelui, de la Plaiul Foii, de la Rîul Morii și să urcăm Ceahlăul, Piatra Craiului ori Retezatul. Dar nu pentru vreun chiolhan nesăbuit ci pentru acea mare satisfacție fizică, pentru acea probă de virtute sportivă, pentru acea înaltă și pură desfătare spirituală pe care munții noștri le oferă, ca pe un minunat și gratuit dar. Căci de pe munți și Luna și stelele sînt mai frumoase, mai aproape, mai ispititoare.

Moștenire

de **Dumitru CORBEA**

Din pămînt crescut-a limba românească,
Avînd scut pădurea, stîna ciobănească.
S-a format la vatra bunilor părinți
Și i-au stat chezașe luminate minți.

A crescut cu basmul, doina cea de jale,
Străbătînd istorii, deschizîndu-și cale.
I-a adus Moldova scump mărgăritar,
Dunărea vărsat-a, în vorbire, har.

Strămoșii ne lăsară tezaur, nestemate
In litere de aur, cu dragoste păstrate.
Ei au ales cuvinte turnate în tipare
Ca limba românească să stea între hotare.

Cuvintele au suflet și glasuri însetate,
Au flăcări izbucnite și taine îngropate.
E-o moștenire veche și scumpă tuturor,
Prin care stă în vază o țară, un popor.

PROGRESUL A CÎȘTIGAT DERBIUL JUNIORILOR MICI LA POLO

Derbiul campionatului național al juniorilor mici a opus formațiile Progresul și C. S Școlar. Actualii campioni au început partida cu mult elan și, profitînd de două greșeli de apărare ale adversarilor, au luat din prima repriză un avantaj (2—0), care avea să se dovedească în cele din urmă suficient pentru realizarea victoriei. Scor final: 2—1 (2—0, 0—0, 0—1, 0—0).

Alte rezultate: Politehnica—Vagonul 3—3 (0—0, 1—0, 2—2, 0—1); Crișul—Petrolul 13—3 (4—1, 2—0, 4—0, 3—2); C.S.Ș.—Petrolul 18—0 (3—0, 3—0, 5—0, 7—0); Crișul—Vagonul 11—1 (1—0, 3—1, 1—0, 6—0); Progresul—Politehnica 30—0 (7—0, 7—0, 7—0, 9—0).

REPREZENTATIVA DE TENIS A ROMÂNIEI ÎN FINALA INTER-ZONE A „CUPEI DAVIS"!

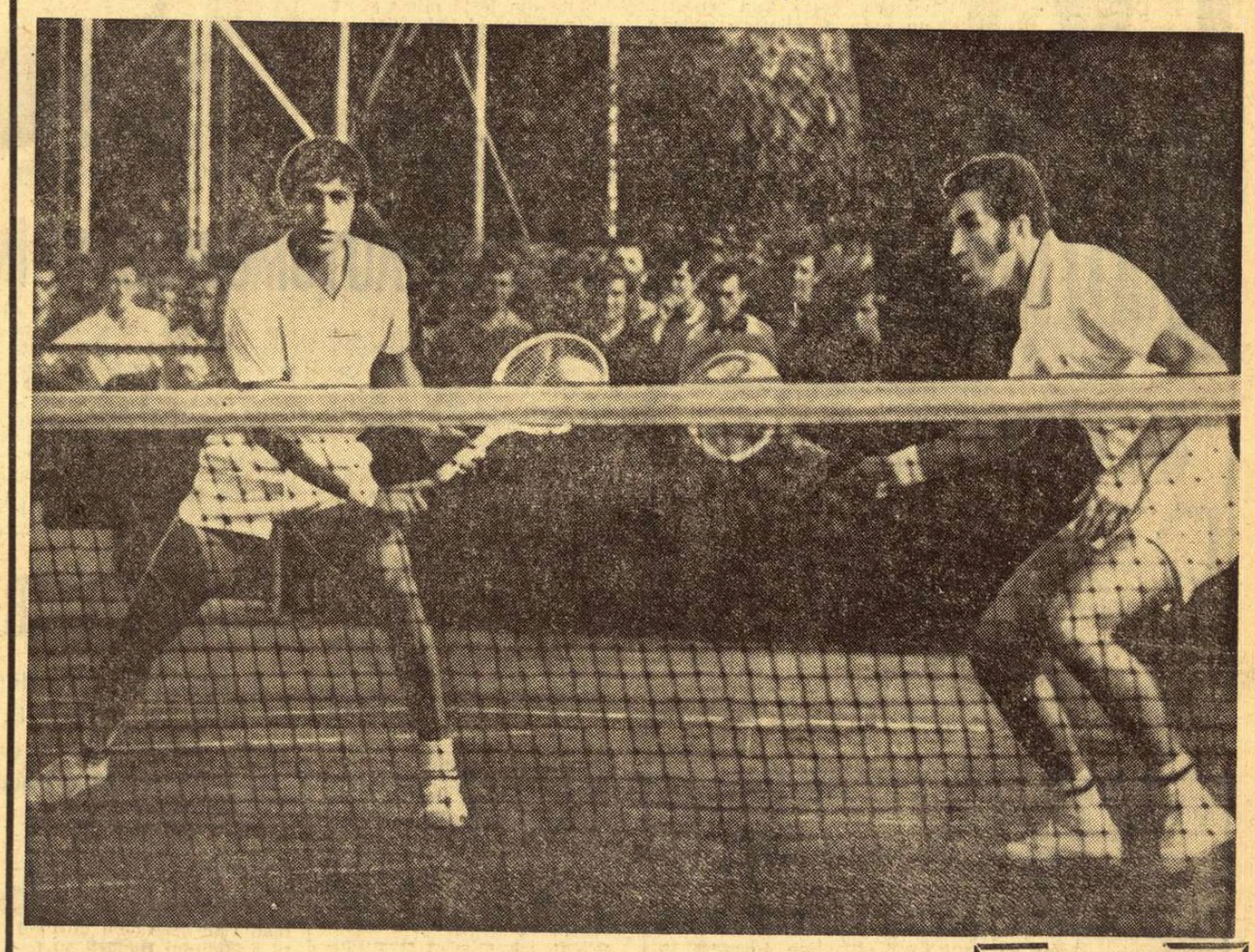

Cei doi autori ai celei mai frumoase performanțe a tenisului românesc
Foto: T. MACARSCHI

Cîștigînd categoric partida de dublu, echipa noastră elimină India cu 3—0

(Citiți cronica în pag. a 4-a)

TILDEN ȘI FRUNZA DE ARȚAR

La răscrucea veacurilor Dwight Filby Davis a luat din vitrina proprie o salatieră de argint (destul de bizară în raport cu trofeele sportive obișnuite) și a pus-o la mezat, după intenția sa primară, într-o competiție anglo-americană. Din 1904 s-au și ivit însă alți pretendenți. Și iată acum „Cupa Davis" la îndemîna Braziliei sau a României, partizane ale terenurilor cu zgură cărora francezii le spun „terre battue" pentru a contracara gazonul care a dus la numele britanic de lawn-tennis.

Nu știm încă prea bine cum s-au petrecut lucrurile la Wimbledon, dar putem afirma cu pertinență că reprezentanții României au cules o victorie atît de netă încît, lăsînd falsa modestie la o parte, orice nădejdi sînt îndreptățite, inclusiv pînă la Cleveland, pînă în patria deținătorilor, de unde a sosit ieri, descinzînd în tribunele de la Progresul, o grațioasă și cunoscută ambasadoare a tenisului, legată prin dublul ei nume de sportul alb: Niki Caralulis - Tănăsescu.

Tandemul român e capabil de minuni, mai ales la dublu, chiar dacă în acest meci artizanul victoriei a părut Țiriac, cu alergarea lui tropotită, cu sagacitatea lui (care prevede, ca la șah, mișcările următoare), pînă și cu neobișnuita lui bună dispoziție, care l-a făcut în aceste zile să întindă registrul exclamațiilor sale poliglote, pe teren, de la all right *pînă la olé!*

Încă de vineri, Năstase poartă în buzunarul șortului o frunză de arțar, gonită de vîntul năbădăios pe zgura roșie, de unde a cules-o cu delicatețe. Dar de porte-bonheur nici nu era nevoie, atît de netă a fost superioritatea jucătorilor români. Datorită și lui Iliuță, ei au confirmat ieri vorbele lui Big Bill Tilden care considera dublul o specialitate a agilității, fineței, dexterității, pînă acolo încît și-au permis chiar și execuții contorsionate, cu racheta trecută pe la spate, fără a friza exhibiționismul.

După 47 de ani, revanșa asupra tenismanilor indieni a fost luată, spre fericirea veteranilor Nicolae Mișu și Mircea Iconomu, privilegiați asistenți la ambele evenimente.

Victor BANCIULESCU

„CUPA MAMAIA" LA BOX

CONSTANȚA, 2 (prin telefon). — Iată primele rezultate din gala inaugurală (în ordinea categoriilor): **D. Giugea** (Din. Buc.) b. p. **S. Lazăr** (A.S.A. Tg. M.); **I. Bănică** (C-ța) b. ab. 2 **Z. Stanciu** (A.S.A. Tg. M.); **K. John** (T.S.C. Berlin) b. ab. 2 **O. Badea** (C-ța); **P. Manole** (C-ța) b. p. **I. Mareș** (A.S.A. Tg. M.); **A. Iliescu** (C-ța) b. ab. 3 **B. Köhler** (T.S.C. Berlin); **A. Simionescu** (C-ța) b. ab. 2 **I. Ștefan** (A.S.A. Tg. M.); **C. Gutui** (A.S.A. Tg. M) b. p. **M. Moșescu** (C-ța). Celelalte rezultate — în ziarul nostru de luni.

CORNEL POPA, coresp. principal

REGATA INTERNAȚIONALĂ SNAGOV

Canotorii români s-au calificat în toate finalele

După disputarea seriilor eliminatorii, ieri, în cea de a doua zi a Regatei internaționale Snagov, au avut loc cursele rezervate recalificărilor. Disputele au fost pasionante, spectaculoase, încurajate de iubitorii canotajului academic aflați în tribunele din dreptul Bazei Vechi. O vreme splendidă a completat și întregit spectacolul nautic de sîmbătă, în care au fost stabiliți ultimii finaliști ai marii întreceri de astăzi.

Startul în recalificări s-a dat la ora 10,00, „deschizători de pîrtie" fiind schifiștii de la 2 f.c. Prima serie a fost cîștigată de redutabilul echipaj al Ungariei (7:09,6), iar cea de a doua de sportivii din Republica Democrată Germană (6:55,0). Cucerind primul loc în proba de simplu (prin Eugen Petrache) și locurile II—III în dîrz disputata cursă de 8+1, ECHIPAJELE ROMÂNEȘTI S-AU CALIFICAT ÎN TOATE FINALELE DE ASTĂZI. Au fost probe urmărite cu mult interes, aplaudate la scenă deschisă.

Și acum, rezultatele celorlalte probe din recalificări. La schif 2+1 (în urma victoriilor obținute) vor mai participa în finalele de duminică echipajele României (7:18,0 — cîștigătoarea seriei), Uniunii Sovietice (7:26,1) și Bulgariei (7:27,0). În proba de 2 vîsle dreptul de a participa în întrecerea finală l-au mai obținut (în ordinea sosirii) sportivii din U.R.S.S. (6:36,0), România (6:39,1), Cehoslovacia (6:49,0). În sfîrșit, alături de celelalte „opturi" calificate în prima zi a întrecerilor, vor mai evolua astăzi și alte trei echipaje clasate în primele locuri în recalificările de ieri. Clasamentul probei de 8+1: 1. U.R.S.S. (5:51,0), 2. România (5:55,1), 3. România II (5:58,0). În această probă nu au obținut dreptul de a participa în finale echipajele Cehoslovaciei (locul IV) și C.N.U. (locul V).

Astăzi, începînd de la ora 9,30, vor avea loc pe lacul Snagov finalele celor 7 probe clasice: *4+1, 2 f.c., simplu, 2+1, 4 f.c., 2 v, 8+1.* Reamintim, la ediția din acest an a Regatei internaționale Snagov participă canotori din șase țări: REPUBLICA DEMOCRATĂ GERMANĂ, UNGARIA, U.R.S.S., BULGARIA, CEHOSLOVACIA și ROMÂNIA.

V. Tf.

Foto: A. NEAGU

CUVÎNTUL SPORTULUI

Totdeauna am fost ispitit să scriu sau să citesc cu nesaț un eseu despre imaginație și fantezie. De altfel, sînt convins că astăzi, în lumea secolului nostru, nu vom supraviețui atît prin profunzimi filozofice și geniale creații de artă, ca în antichitate sau renaștere, cît prin descoperiri, invenții și anticipări ale viitorului. De aceea, tehnica, televiziunea, filmul, arta concretă, literatura științifico-fantastică, concursurile și recordurile originale sînt la ordinea zilei.

Desigur nu orice nebunie și trăznaie merită să fie luată în serios. Recordul de durată la dans, a doi neobosiți peruvieni (72 de ore), a fost sărbătorit la... spital. Recent, la Londra, a apărut o nouă ediție a cărții despre „Recorduri mondiale neobișnuite". Din care vor lipsi însă traversarea pe bicicletă a Australiei (4 503 km în 11 zile și 6 ore), traversarea Statelor Unite, realizată de atletul Bruce Tulloh, de la Los Angeles la New York (4 818 km în 66 de zile) sau recordul de rezistență la schi pe apă al celor doi suedezi, 18 ore 2 minute (vechiul record 18 ore l...).

Dar sînt și nebunii vrednice de prețuire. „Nebuniile" lui Thor Heyerdahl, tentativele speologului Casteret și ale vulcanologului Tazief, ascensiunile de-o viață ale lui Emilian Cristea, recordurile de aviație și automobilism, își au sensul și ecoul lor în timp.

Orice fantezie legată de fortificarea sau frumusețea corpului omenesc, de educația în natură a tineretului sau de inteligenta petrecere a timpului liber pentru oamenii ajunși la granița nevrozelor, este o fantezie binecuvîntată. Iată, să numim numai cîteva din aceste fantezii. Vă mai amintiți de dansul cu cercul, hola hup, ideea unui profesor de educație fizică din Australia? Și ce gîndiți despre o călătorie cu caiacul sau pe bicicletă, fără grafic și tentativă de record mondial? În Anglia se dispută cu multă voie bună meciuri de volei sau baschet, cu echipe în care 3 jucători sînt băieți și 3 — fete (mixed). Dar de o minge imensă, cu diametrul de 2 m pe care două echipe și-ar disputa-o pe un teren cu gazon plăcut și cu combatanți în picioarele goale, ce-ați zice? Sau de un schi acum, în luna iulie, pe pîrtia de zăpadă a Văii Albe sau Văii Morarului, sub soarele dogoritor de vară?

Apele, cerul, pămîntul sînt permanente și tulburătoare ispite pentru omul modern, cu mijloacele lui ultrarapide de transport și cu neobosita lui imaginație. Tot ce ne-am închipuit în anii copilăriei și tot ce încă n-a fost realizat, poate fi acum împlinit. În această întrecere o noutății și a nepreväzutului, sportului îi revine o mare misiune. Aceea de a face spiritul de aventură și dorința de consacrare, de performanță și celebritate, utile omului, științei și tehnicii viitorului.

Astăzi, fanteziile nu mai trebuie, nu mai pot să rămînă extravaganțe și sterile fantezii. Ele trebuie să slujească o idee, o națiune, lumea întreagă. Și, ciudat, lumea sportului, pe care mulți o văd doar a efortului și a mulțimilor exaltate, are și ea un cuvînt în schimbarea lucrurilor, a oamenilor și a viitorului.

Virgil LUDU

AUTO magazin

Un tînăr vlăstar al industriei româneşti

În lunga mea activitate de automobilist, care se întinde pe parcursul a peste patru decenii, am avut ocazia să conduc numeroase tipuri şi mărci de maşini. Am parcurs la volan, ca simplu automobilist sau în calitate de pilot de curse, o distanţă ce depăşeşte de multe ori lungimea liniei ecuatorului. Am concurat pe cele mai vestite circuite din Europa şi, adeseori, am învins trăind marea bucurie a victoriei, în lupta strînsă cu vestiţi aşi ai vitezei de peste hotare.

Dar maşinile pe care am alergat şi cu care am obţinut succese sportive erau de fabricaţie străină, pentru că pe vremea aceea ţara noastră nu avea o industrie proprie şi cu atît mai mult o industrie constructoare de maşini. Şi cît aş fi dorit în acei ani să ştiu că automobilul pe care îl conduc este fabricat în România, că pe lîngă numele meu, un nume de sportiv român, ziarele de pe continent adaugă şi o marcă de maşină românească! Acest lucru mi-ar fi făcut bucuria victoriilor mai deplină, mîndria naţională mai legitimă.

Au venit anii Eliberării. Ţara noastră, intrată pe făgaşul socialismului, a început să-şi dezvolte o industrie proprie. La Braşov, acolo unde sub vechiul regim cîţiva talentaţi constructori încercaseră zadarnic să făurească un automobil românesc, şi-au făcut apariţia două grandioase uzine: una de tractoare şi alta de autocamioane. Visurile mele de tinereţe, visurile tuturor, au început să prindă viaţă... Anul trecut, realizărilor obţinute sub conducerea partidului li s-a adăugat încă una de mare prestigiu: la Piteşti a intrat în funcţiune o nouă fabrică, iar pe şoselele patriei au început să alunece primele autoturisme româneşti.

Salut din toată inima acest tînăr vlăstar al industriei socialiste! Îi felicit pe iscusiţii noştri constructori de maşini şi le doresc noi succese în viitor.

Petre CRISTEA
campion şi recordman de automobilism

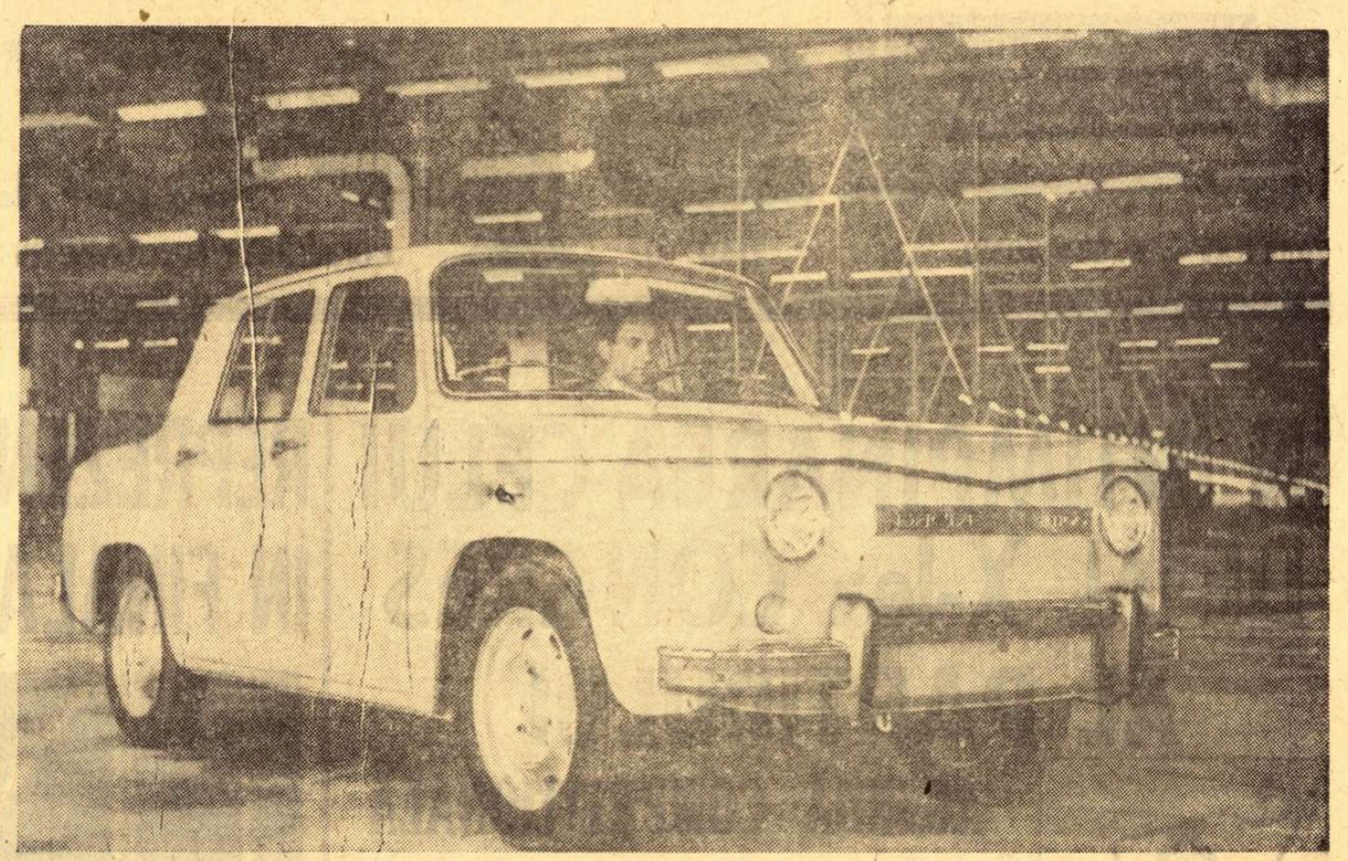

În viteza a treia

După doar doi ani de activitate, Automobil Clubul Român prezintă un bilanţ corespunzător tinereţii sale. Supunînd adesea asociaţia focului criticii, am fost întotdeauna animaţi de buna intenţie de a sprijini activitatea ei, oferindu-i ierba de sugestii a mai multor iubitori de automobilism, printre care unii cu o competenţă neîndoielnică. Firește că asemenea mănunchiuri de propuneri pot întregi, dar nu pot înlocui munca unui colectiv de activişti (limitaţi la rîndul lor de criterii de circumstanţă). După ce, o vreme, am numit treptele de viteză în care se lansa A.C.R. (fără a exclude marche-arrièrul!), iată că a venit timpul să consemnăm trecerea în viteza a treia.

Testările sumare, dar importante, la care sînt supuse maşinile la sediul central din Bucureşti; lărgirea ariei de asistenţă tehnică rutieră; apariţia unei reviste proprii; introducerea dispeceratului naţional pentru intervenţii (la telefonul interurban 40) etc. — iată cîteva din treptele progresului pe care-l realizează A.C.R. în beneficiul membrilor săi. După cîte sîntem informaţi, în curînd vor apare pe şoselele noastre peste 30 de autorutiere Renault, utilate modern, adesea mai bine chiar decît staţiile de service. Asemenea noutăţi — şi altele pe care le aşteptăm cu înfrigurare — sînt de natură să stimuleze aderarea în proporţie mai mare a posesorilor de automobile la A.C.R. (raportul actual de 20% fiind cu totul nesatisfăcător).

Acordînd atenţia noastră sportului automobilistic şi autoturismului, ne propunem să sprijinim în continuare eforturile A.C.R. sugerîndu-i acţiuni în care participarea ziarului SPORTUL poate fi utilă. Enumerăm acum cîteva dintre aceste sugestii, urmînd să le tratăm în extenso în numerele viitoare: organizarea unei „Zile a roţilor", înfiinţarea unui cabinet tehnic A.C.R.—„SPORTUL", constituirea unor cercuri pe mărci de automobile, tipărirea unor jurnale de bord-auto etc. Firește că asemenea propuneri întregesc planurile grandioase ale A.C.R., pe care figurează construcţia unui autodrom la Bucureşti, sau construcţia în comun a unor garaje pentru membrii asociaţiei.

vib

SPORTUL AUTOMOBILISTIC ÎN ASCENSIUNE

Sportul automobilistic are vechi tradiţii în România. Primii iubitori ai acestui sport de curaj s-au avîntat pe traseele de concursuri încă de la începutul secolului, făcînd cunoscut, şi pe această cale, numele ţării noastre. În decursul vremii, de pe meleagurile româneşti s-au ivit o serie de alergători de valoare în rîndurile cărora, la loc de cinste, se află un Papană, un Calcianu, un Cristea sau un Dumitrescu.

Vechile tradiţii automobilistice româneşti sînt cultivate astăzi şi ridicate pe o treaptă nouă, în condiţiile socialismului, de Automobil Clubul Român. Această largă organizaţie obştească şi-a înscris în planurile de activitate cultivarea gustului pentru automobil a membrilor săi, educarea lor tehnică, dezvoltarea sportului auto în ţara noastră, organizarea unor acţiuni turistice, strîngerea legăturilor prieteneşti cu cluburile similare de peste hotare.

La ora actuală, Automobil Clubul Român dispune de filiale în toată ţara, desfăşoară o susţinută activitate în cadrul sutelor de cercuri auto înfiinţate în întreprinderi şi instituţii. Miile de membri A.C.R. asistă la conferinţe şi filme de specialitate, participă la excursii în grup, beneficiază de asistenţă tehnică pe şosele, se bucură de o serie de facilităţi la teşirile în străinătate.

De cîţiva ani, au renăscut la noi, cu deosebită vigoare, şi competiţiile automobilistice. În calendarul competiţional al Automobil Clubului Român figurează acum un campionat naţional de raliuri şi unul de viteză în coastă, iar în unele oraşe au început să se organizeze întreceri de viteză pe circuit. Totodată, ţara noastră găzduieşte sau participă la organizarea unor importante concursuri europene cum sînt: Raliul Balcanic, Raliul Dunării-Castrol, Turul Europei. La unele din aceste competiţii concurează şi echipaje româneşti. Piloţii noştri au intrat cu curaj în arena automobilistică internaţională şi primele lor rezultate sînt promiţătoare. Avem convingerea că ei vor şti să-şi facă şi mai viu simţită prezenţa în cursele la care iau parte, că se vor dovedi demni de condiţiile ce li se creează pentru a practica sportul volanului.

ing. Gh. NASTASESCU
consilier la Automobil Clubul Român

RALIUL DUNĂRII S-A ÎNCHEIAT

● Cîştigători neoficiali (la ora convorbirii telefonice) austriecii W. Pörtinger-H. Hartinger ● Din Praga şi Regensburg au plecat în cursă 34 de echipaje, la Braşov au ajuns numai 20 ● Două din echipajele româneşti au abandonat.

BRAŞOV, 2 (prin telefon). — Aşa cum prevăzusem, etapele şi probele speciale din România ale celei de a VI-a ediţii a **Raliului Dunării** au fost cît se poate de dificile. Din cele 28 de maşini intrate în ţară, pe la punctul de frontieră Borş, numai 20 au reuşit să ajungă cu bine, astăzi după amiază, la Braşov. Printre cei care au abandonat se numără şi echipajele româneşti M. Dumitrescu — P. Vezeanu şi E. Ionescu Cristea — Gh. Rotaru. Motorul maşinii condusă de Ionescu Cristea s-a blocat în proba de viteză Bicaz—Gheorghieni şi echipajul s-a răsturnat. Cei doi alergători n-au suferit însă nici măcar o zgîrietură. Ei şi-au continuat drumul pînă la sosire într-un automobil de asistenţă tehnică. Celălalt echipaj românesc a ieşit din cursă tot din cauza unei defecţiuni mecanice, fără urmări pentru concurenţi. Automobiliştii români C. Pescaru—H. Graef şi F. Popescu —V. Marin au sosit la Braşov cu puncte de penalizare. La aceasta au contribuit printre altele o serie de defecţiuni (mai ales la instalaţiile electrice ale maşinilor), precum şi dificultăţile traseului de care aminteam la început. Cele două echipaje merită însă, chiar şi în această situaţie, felicitări pentru faptul că au reuşit să încheie acest greu raliu internaţional, în care au capotat concurenţi cu mare experienţă competiţională şi dotaţi cu un material de cea mai bună calitate.

După rezultatele neoficiale pe care le avem, pînă la ora transmisiei telefonice, pe primul loc al acestei ediţii a Raliului Dunării se află echipajul austriac **W. Pörtinger—H. Hartinger,** care a concurat pe o maşină Porsche 911 T. În urma acestora se află A. Kaja —V. Dietmayer (Austria) — automobil BMW 2002 şi W. Wieltsching—W. Pucher (Austria)—automobil Renault Gordini 1300.

După sosirea la Braşov, concurenţii au luat parte la o ultimă probă de viteză în coastă desfăşurată pe serpentinele şoselei, care duce spre Poiana în faţa cîtorva mii de spectatori. Duminică va avea loc afişarea rezultatelor oficiale şi festivitatea de închidere a Raliului.

I. D.

PRECURSORI

● Primul român care s-a preocupat de construcţia automobilistică a fost Dumitru Văsescu. În timp ce se afla ca student la Paris (1880), el a conceput un vehicul, propulsat cu forţa aburilor, care a stîrnit multă vîlvă şi a fost considerat „cel mai perfecţionat automobil al epocii". În construcţia lui Văsescu se găseau întrunite principalele elemente constitutive ale maşinilor de azi.

● Traian Vuia a preluat ideea automobilului propulsat de forţa aburilor, aducînd elemente noi, deosebit de preţioase, în acest sens. Marele inventator şi pionier al aviaţiei mondiale a elaborat o serie de studii şi a făcut experienţe practice, montînd cunoscutul său „generator de abur" pe un şasiu Packard şi pe alte tipuri de autovehicule. Invenţiile sale au fost brevetate în Franţa şi Belgia.

● Henri Coandă, părintele aviaţiei reactive, construieşte în 1911 un vehicul aerodinamic, ce prefigura prin liniile sale elegantele limuzine actuale şi, mai ales, maşinile de curse. Profesorul inginer Aurel Persu susţine aceeaşi teorie a aerodinamicităţii caroseriei şi apoi lansează ideea automobilului de formă alungită, ca o jumătate de picătură de apă în cădere.

● În 1926, George Constantinescu, creatorul sonicităţii, a conceput un convertizor sonic mecanic, vestind transmisiile automate plasate pe automobilele moderne. Mai aproape de zilele de astăzi, au făcut în ţara noastră muncă de pionierat, în proiectarea de automobile, ingineri ca Radu Manicatide, Petre Carp, Radu Mărdărescu. Ideile şi năzuinţele acestor înaintaşi se împlinesc acum cînd industria românească a început să fabrice şi autoturisme.

ŢINTAŞUL DE IERI — CAMPIONUL VOLANULUI DE ASTĂZI

JACKIE STEWART

În automobilism, ca şi în pictură, muzică sau ştiinţele exacte, marile valori se ivesc rar. Epoca de pionierat a curselor a cunoscut doar două sau trei nume cu adevărat glorioase: Nuvolari, Caracciola, Varzi. Apoi s-a vorbit de Farina, de Fangio şi de Moss, pentru ca după anii '60 în constelaţia aşilor volanului să apară un luceafăr: Jim Clark.

Dar acest scoţian modest şi teribil s-a stins prematur; la 7 aprilie 1968, el a dispărut într-o cursă banală pe circuitul de la Hockenheim, după ce bătuse toate recordurile de notorietate şi gustase, fără a se ameţi, din cupa celor mai mari succese. Firul piloţilor excepţionali se întrerupsese brusc, ziarele din întreaga lume declarau că în succesiunea automobiliştilor celebri s-a produs un hiatus. Penele cronicarilor clamau: cine va fi în stare să-l egaleze pe inegalabilul Jim? Brabham e prea bătrîn. Surtees a spus totul, Hill s-a plafonat, Hulme n-a putut face niciodată ceva măreţ, iar Beltoise s-a născut sub zodia mediocrităţii...

Şi, totuşi, miracolul s-a produs. Urmaşul lui Clark avea să vină de pe acelaşi pămînt, parcă predestinat în acest sens, al Scoţiei. Încă de acum doi ani, cînd marele dispărut îşi continua traiectoria sa de victorii, în dramaticele întreceri ale campionatului mondial un tînăr îşi făcea loc cu răbdare şi talent către primele rînduri. Numele lui era Jackie Stewart. De unde apăruse şi cine îi arătase drumul spre zenit?

Născut la Dumbarton, în apropierea Glasgowului, într-o zi de iunie a anului 1939, tînărul Jackie a făcut un popas în lumea ţintaşilor, devenind în scurtă vreme component de bază al echipei britanice de tir pentru J.O. de la Roma şi apoi selecţionat în lotul care avea să plece la Tokio. Dar, într-o primăvară, un prieten l-a invitat să se urce la volan şi acest gest i-a schimbat firul vieţii. Au urmat cursele de formula 3, primele succese, întîlnirea cu vestitul şef de echipă Ken Tirell, apoi întrecerile pentru campionatul mondial.

Acum Stewart s-a mutat în împrejurimile Genevei, unde locuieşte împreună cu soţia şi cei doi copii: Paul, de trei ani şi jumătate, şi Marc, de numai un an şi cîteva luni. De aici pleacă el spre marile circuite ale lumii şi tot aici se întoarce după victoriile care, în ultima vreme, au devenit o obişnuinţă a activităţii sale. În holul casei helvete pe care şi-a ales-o, cupele şi armele de tir stau tăcute, ca nişte simple amintiri. Ţintaşul de ieri a devenit, cunoscutul alergător de astăzi şi, poate, celebrul campion de mîine.

Dar de ce „poate"? Anul trecut Stewart a fost la un pas de titlul mondial, iar în acest sezon n-a pierdut decît un singur „Grand Prix". El conduce cu un apreciabil avans în întrecerea pentru titlul de cel mai bun pilot al lumii şi victoria supremă nu poate să-i mai scape. Nu, hiatusul nu s-a produs. Pe firmamentul automobilismului sportiv a apărut acel luceafăr care se apropie ca strălucire de strălucirea luceafărului Jim Clark. **(D.L.).**

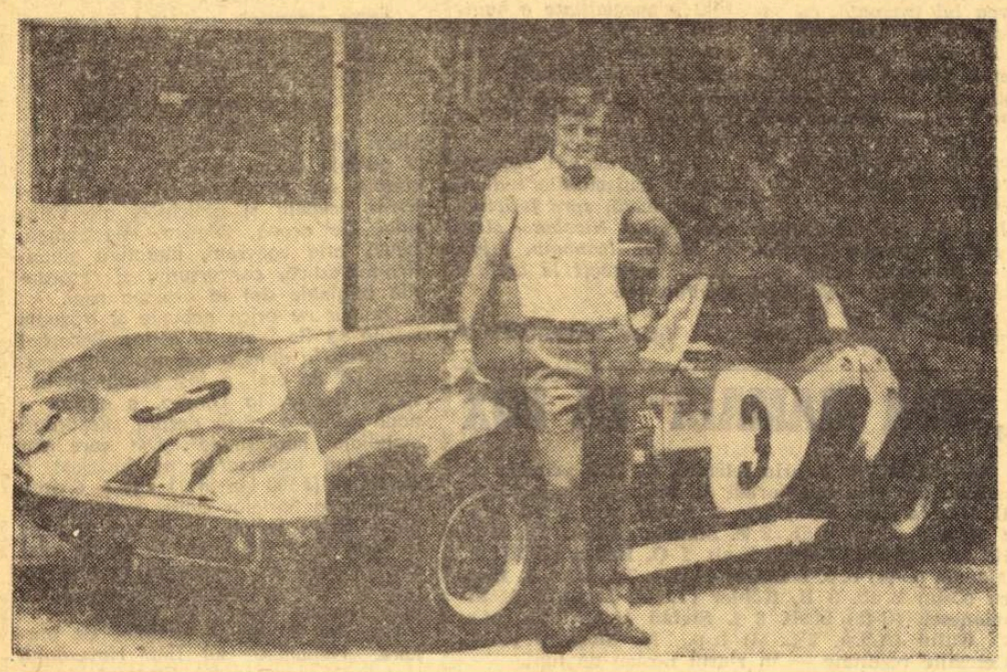

Jean--Claude Killy în faţa unui Chevrolet-Corvette pe care-l pilotează

MIRAJUL VOLANULUI,
TENTAŢIE IREZISTIBILĂ ÎN LUMEA SCHIULUI ALPIN

Mă aflam a doua oară la Val d'Isère, în Haute Savoie. Pe şoseaua care ducea la Col d'Iseran, spre vestitul ghețar Pissaillas unde se schiază 365 de zile din 365, schimbările de rampă şi serpentinele suspendate peste deschideri abisale, impuneau şoferului adevărate acrobaţii, spre deliciul pasagerilor, în majoritate schiori. Închipuiţi-vă o şosea suspendată pe versantul stîncos care domină Bustenul şerpuind spre Caraiman. Din cînd în cînd, maşini mai puternice ne depăşeau, strecurîndu-se cu o abilitate care ar fi stîrnit admiraţia oricărui as al volanului. Priveam cu uimire la un joc dezinvolt în care pericolul, adesea prezent, alteori căutat, era sfidat conştient, maşinile rulînd cu suplețe şi eleganţă. Recunoşteam în cei de la volan pe unii membri ai echipei franceze de schi, petrecuţi de strigătele vesele şi încurajatoare ale cunoscutului „Allez France!" La prima curbă dispăreau într-un nor de zăpadă pulverizată, apoi imaginea se înlocuia estompată de zare, pe ecranul imaginaţiei revăzîndu-i pe schiuri, în aceeaşi coborîre vertiginoasă ca într-un film fantastic...

Cei din preajma mea comentau cu aprindere peripeţiile lui Killy şi ale celorlalţi membri ai clanului francez care, înlocuind zăpada cu asfaltul, descopereau o nouă pasiune: automobilismul, semănînd o adevărată panică în rîndul celor pentru care amintirea regretatului Henri Oreiller era atît de vie.

Abia acum aveam să înţeleg că exodul schiorilor spre automobilism decurgea firesc dintr-o corespondenţă a celor două sporturi, atît de plastic reliefată de Jean Francis Held: „În coborîre, schiorul este totul: pilot şi vehicul, frînă şi volan, cap şi picioare".

Cînd Killy cîştiga alături de Bernard Cahier — la prima sa participare la o mare probă automobilistică — cursa de la Targa Florio în Sicilia (72 km şi 709 viraje, în mai 1967), la categoria „grand tourisme", lăsînd în urma sa aşii profesionişti Maglioli, Buchet, Hanrioud, toată lumea a fost de acord în a aprecia că acuitatea sa vizuală în alegerea liniei, memoria infailibilă a reperelor, arta de a plasa roţile aşa cum aşează schiurile, simţul terenului, sîngele rece şi reflexele rapide erau calităţile pe care Killy le transfera din schi.

Prezenţa unui schior în cursele automobilistice de amploare nu era un fenomen singular, căci mirajul marilor satisfacţii date de euforia vitezei şi joaca cu nepreve-

zutul captivase şi pe alţii. Abia uns campion olimpic în 1948, Henri Oreiller abandonează schiul pentru automobilism. După 3 ani de experienţă în diferite raliuri, la bordul unui Alfa Romeo, făcîndu-şi cu greu loc printre profesionişti volanului, dar anunţînd un mare talent, inelul de la Monthléry (un obstacol mai puţin impresionant decît „zidul vrăjitoarei" al pistei de schi de la Piz Nair — St. Moritz, pe care-l coborîse cu atîta dezinvoltură în cursa care-l consacra campion olimpic) avea să-l stopeze definitiv.

Toni Sailer, eroul Jocurilor Olimpice de la Cortina d'Ampezzo (1956), după ultimele succese repurtate în 1958 la Badgastein, încurajat de firma Mercedes, încearcă marea aventură a celor patru roţi pe pista de la Monza, fără însă a cunoaşte succesul. O renunţare prematură, de vreme ce revine, după 11 ani, cu ocazia „Memorialului Jim Clark" pe circuitul de la Hockenheim. Sau, o dată spulberat „mitul Sailer" din schi de către vulcanicul Killy, încearcă o confruntare directă cu el pe asfalt? Ar fi senzaţional!

Nici Jean Vuarnet, campion olimpic la coborîre în 1952, nu a fost străin de pasiunea pentru sporturile cu motor şi puţin a lipsit ca el să se consacre automobilismului, după ce „tocase" peste 300 000 km pe şoselele de munte şi schimbase 17 maşini. S-a oprit la timp?

În 1964, o idee a lui Guy Périllat prinde aripi. Tot lotul de schi alpin francez, fete şi băieţi, îşi dă anual un rendez-vous prietenesc, în luna iunie, la raliul Clusaz-Bendor. O întîlnire cu totul originală, unde alături de o serie de întreceri, o cursă de coastă pe maşini trezeşte un entuziasm de nedescris. Iată-i aşadar la volan pe Christine şi Marielle Goitschel, Annie Famose, Ingrid Laforgue, Killy, Moduit, Périllat şi toţi ceilalţi colegi ai lor. A fost un punct de plecare în descoperirea unei noi vocaţii pentru Killy şi poate şi pentru alţii? De ce nu!

Anul 1968. Killy se retrage din arena sportivă în plină glorie, după ce îşi adjudecase 3 titluri olimpice şi avusese alte răsunătoare succese care făcuseră din el cel mai prestigios schior al tuturor timpurilor. O făcea deliberat, după o matură chibzuinţă, dînd curs unei pasiuni născută încă de cînd era copil, cînd motocicleta tatălui său îl purta vijelios pe serpentinele drumurilor de munte din preajma Val d'Isèrului. Mai apoi, în timpul marilor probe automobilistice de munte, raliul „Mont Blanc" şi „Cupa Alpilor" — tremurînd de frig şi de emoţie la trecerea bolizilor ale căror roţi scrîşneau în derapaje şi-i excitau nările cu mirosul gazelor arse, îşi dorea să poată pilota cîndva o asemenea maşină. Evenimentele se precipită.

Visul începe să se materializeze: cîteva maşini de serie îi pun la încercare calităţile. Pasiunea prinde aripi. După C.M. de la Portillo, prietenul său Bernard Cahier îi înlesneşte un prim contact cu pista, pe circuitul de şcoală Riverside din S.U.A. La bordul unui Mustang, rezultatul obţinut este mai mult decît încurajator. Aşadar, se poate! Apoi succesul irupe spontan în circuitul sicilian Targa Florio. Hotărîrea fusese luată. Dar, olimpiada era încă la orizont, iar ambiţiile în schi nu fuseseră încă satisfăcute pe deplin. Apoi capitolul schi s-a încheiat.

Părăsirea schiului în favoarea automobilismului a fost viu comentată şi continuă încă să facă obiectul multor discuţii. Se pune totul pe seama imposibilităţii de a rezista tentaţiei sumelor fabuloase care i se ofereau. Este şi aceasta o realitate pe care nici chiar el nu o contestă. Dar au fost şi alte motive. Să-l lăsăm pe Killy să se explice:

„Tot aurul din lume nu va putea să înlocuiască ceea ce eu abandonez. Eu nu am atins încă în cursă perfecţiunea absolută. Aş putea obţine şi mai mult. Mi s-a spus adesea că nu-mi mai rămîne nimic de dovedit după Grenoble, este pentru că am dorit să cuceresc „Cupa lumii" două sezoane consecutiv şi să dobor „mitul Sailer". Am cîştigat acest pariu. Însă acesta va fi ultimul în domeniul schiului. Eu nu-mi mai aparţin.

Nu mă mai pot prepara în linişte, să mă concentrez, să alerg ca înainte. Nu mai am de ales. Trebuie să mă ogresc. Lucrurile nu pot merge la infinit. Deoarece este mai greu să rămîi primul, decît să devii. Şi apoi o altă pasiune s-a născut. Voi încerca la volan din nou să mă bat şi să cîştig".

Teamă de insucces, nestatornicie sau temperament? De altfel, Killy a fost dintotdeauna un „răzvrătit". Este în această hotărîre multă înţelepciune, căci în sport, ca şi în viaţă, cine nu ştie să se oprească la timp suferă consecinţele. Sacrificiul sportiv al lui Jean-Claude este încă o dovadă a marii sale personalităţi.

A trecut un an şi lumea sportivă aşteaptă cu nerăbdare o ştire care să anunţe prezenţa lui la startul curselor automobiliste. Am crezut că va concura la vestitul raliu „Monte Carlo" sau la cele „24 ore ale circuitului de la Le Mans". Nu a făcut-o, dar, cu siguranţă, se pregăteşte.

Va rămîne Killy necunoscutul de mîine care va trăi numai în legendă? Va reuşi el să realizeze ceea ce nici un schior alpin, aureolat pe pîrtiile albe, nu a obţinut pe asfalt: consacrarea definitivă, în măsură să-l situeze în galeria marilor aşi ai volanului, alături de Ascari, Farina, Fangio, Moss, Castellotti, Clark, Stewart? Nimic nu ne împiedică să întrevedem aceasta, pentru că, de fapt, la volan Killy... schiază!

Ion MATEI

MARI ÎMPLINIRI SPORTIVE

Azi, vom continua să vă înfățișăm încă o serie de oameni care, animați în egală măsură de un fierbinte patriotism și o convingere nestrămutată în cauza socialismului și aplicînd în mod creator îndrumările partidului, s-au afirmat în egală măsură în viața de toate zilele și în sport, au adus o contribuție valoroasă în economia, știința și mișcarea sportivă românească, au obținut realizări care au contribuit la sporirea prestigiului României socialiste în arena internațională.

Realizările celor prezentați în numerele anterioare ale ziarului nostru, în cel actual, ca și în cele ce vor urma, am dori să constituie pilde vii pentru generația actuală de sportivi și pentru aceia care la această oră de mari împliniri fac de-abia primii pași în sport.

IOAN KUNST-GHERMĂNESCU A RĂMAS GIONI...

Prin anul 1940, un elev în clasa a cincea a liceului „Coriolan Brediceanu" din Lugoj încerca porțile sportului, împărțindu-și aptitudinile între trei probe atletice evident opuse (săritura în înălțime, aruncarea suliței și alergarea pe 1 500 metri), dar care conjugate apoi aveau să producă o mutație surprinzătoare și să dea la iveală un mare jucător de handbal. Este vorba de IOAN KUNST-GHERMĂNESCU, cunoscut în lumea sportivă sub diminutivul de Gioni.

★

Iată-ne în biroul său, de la primul etaj al clădirii Consiliului Național pentru Educație Fizică și Sport (unde îndeplinește o muncă de mare responsabilitate — secretar al C.N.E.F.S.), răsfoind împreună pagini ale trecutului, pagini sugestive pentru creionarea chipului unui om care și-a legat viața de sport, reușind să se realizeze deplin atît în sport, cît și în viață, ca performer și ca intelectual.

Desigur, la această împlinire au contribuit, în primul rînd, calitățile lui Gioni Kunst, puterea lui de muncă, seriozitatea, talentul. Dar nu-i mai puțin adevărat că ele au găsit un cîmp fertil, creat în țara noastră după marele act al Eliberării. Pentru că înainte nenumărate valori potențiale, care puteau deveni mari valori sociale reale, s-au ratat, naufragiind pe tărmul fără de speranță al anonimatului și al mediocrității din cauza lipsei unor condiții — dacă nu optime, cel puțin convenabile —, a nepăsării diriguitorilor din acea vreme.

★

Secretarul C.N.E.F.S. abordează dialogul nostru pornind tocmai de la această idee :

— Actul istoric de la 23 August 1944 reprezintă momentul hotărîtor pentru destinul fiecăruia dintre noi. Împlinisem 19 ani — eram, cum se spune, bărbat — simțeam că se petrece ceva măreț, dar — bineînțeles — nu puteam să-mi dau seama, sau să prevăd desfășurarea viitoare a evenimentelor, care aveau să încrusteze epoca cea mai glorioasă, de aur, din istoria României. Astăzi, aruncînd o privire înapoi, înțeleg cît de mult sîntem datori partidului pentru tot ceea ce a făcut pentru noi.

★

— Așadar, ați început cu atletismul...

— Da, dar modest, fără veleități. Și chiar dacă stadionul nu m-a gratulat cu performanțe mai răsărite, m-am aflat, totuși, total sub fascinația lui și, în 1944, la terminarea liceului, am optat pentru ANEF, spre deziluzia familiei care mă dorea medic veterinar.

— La „Academie", pasiunea pentru atletism continuă ?

— Da. Am găsit la ANEF un climat propice. Printre studenții săi se numărau în acea vreme Ion Moina, Zeno Dragomir, Bebe Baciu, Gil Ludu, Martin Belba. Nu mă puteam afla, bineînțeles, decît în umbra lor.

— Și totuși, cum ați ajuns la handbal ?

— Între atletism și handbal se intercalează... schiul (disciplină în care Ioan Kunst are, de asemenea, calificare de antrenor), dar ce aș fi putut face alături de asemenea virtuozi ai cristianiei cum au fost Radu Scirneci sau Sile Ionescu ! În handbal am pătruns puțin întîmplător, la sfatul lui Adrian Petrișanu. Săritura în înălțime îmi dăduse o oarecare detentă, aruncarea sulției ceva forță, iar alergarea pe 1 500 m rezistență. Și astfel, între 1945 și 1947, joc în echipa de handbal (în 11) C.F.R. Bucureștu, dar, cum pe atunci nu se organiza un campionat național, ne mulțumeam cu succesele din cel orășenesc.

★

Handbalul îl cucerește pe tînărul student. În 1948, Gioni Kunst termină ANEF-ul (cu Magna cum laude !) și pleacă să-și satisfacă stagiul militar. Joacă și antrenează, în același timp, echipa armatei (pe atunci C.S.C.A.), cu care cîștigă, în 1949, „Cupa României", iar în 1950, 1951 și 1952 campionatul național. Printre colegii și elevii lui Kunst se numărau atunci **Romeo Platon, Kurt Wagner, Lucian Țigănuș, Otto Thelman, Nicolae Nedef, Gheorghe Gunes, Vasile Sidea, Rudolf Haberpursch.**

Acolo, la C.C.A., a crescut o mare generație de handbaliști români, maeștri și maeștri emeriți ai sportului.

Centrul atacant al echipei este Ioan Kunst, excelent tactician-coordonator, jucător de mare finețe. Din păcate, lipsa, pe acea vreme, a întîlnirilor inter-țări nu-i îngăduie să se numere decît o singură dată internațional : în 1951, la meciul România — Cehoslovacia, cîștigat de echipa noastră cu scorul de 14—13.

În 1953, la 28 de ani, Kunst părăsește activitatea competițională, rămînînd numai antrenor. Solicitările profesionale deveniseră intense. În 1950 a fost numit asistent la Catedra de jocuri sportive a I.C.F., pentru a ajunge în 1951 șef de lucrări, iar în 1966 conferențiar universitar.

Împletirea muncii didactice, teoretică, cu aceea practică de antrenor, nu era un lucru simplu.

★

— Institutul, spune Ioan Kunst, m-a obligat să citesc, să studiez, să predau. Pregătirea echipei de handbal Steaua, îmi dă posibilitatea să pun în practică cele expuse la catedră. Evident că Fortuna mi-a zîmbit. Echipa Steaua a reprezentat pentru mine un adevărat laborator, excelent utilat, în care puteam verifica pe viu ceea ce se născuse inițial pe hîrtie.

Iar pe hîrtie fuseseră așternute multe rînduri. **„Cursul de handbal", apărut în Editura didactică și pedagogică (1963), „Handbal în 7" (Editura C.N.E.F.S. 1964 ediția I și 1966 ediția a II-a), tradus la Moscova, și peste 80 de comunicări, referate științifice, articole de ziar și revistă.**

★

Marile succese ale handbalului românesc sînt strîns legate de munca lui Ioan Kunst-Ghermănescu. Prin mîna lui au trecut și sub auspiciile priceperii și personalității sale s-au format eșaloane de maeștri ai acestui joc. Pot fi amintiți aici : Aurel Bulgaru, Kurt Sauer, Andrei Bretz, iar mai aproape de zilele noastre : Cornel Oțelea, Gheorghe Gruia, Alexandru Dincă, Iosif Iacob.

— Cum concepeți pregătirea jucătorului de handbal ?

— Sînt adeptul intelectualizării procesului de antrenament. Mă pronunț pentru însușirea conștientă a procedeelor tehnico-tactice și nu pentru... dresură. Măiestria, performanța, sînt legate prin fire intime, indisolubile, de inteligență.

★

● Antrenorul emerit Ioan Kunst-Ghermănescu a fost ales, în 1962, membru în Comisia tehnică a Federației internaționale de handbal.

● Antrenorul emerit Ioan Kunst-Ghermănescu este însărcinat — în 1968 — să fie selecționerul Echipei lumii în meciul jubiliar cu formația Cehoslovaciei, cu prilejul aniversării a 750 de ani de la întemeierea orașului Karvina (meci cîștigat de Selecționata lumii cu 24—21, Gruia și Iacob — elevii lui Kunst — marcînd o treime din golurile echipei învingătoare).

● Antrenorul emerit Ioan Kunst-Ghermănescu este invitat să țină cursuri și prelegeri despre handbal, despre metodica pregătirii, în Suedia, Danemarca, Norvegia, Elveția, Iugoslavia, Bulgaria, Spania, R.P. Chineză, Japonia.

● În sfîrșit, în 1967, Conferința pe țară îl alege pe Ioan Kunst-Ghermănescu în conducerea mișcării sportive, membru în Biroul C.N.E.F.S., dîndu-se astfel curs conduitei generale a partidului nostru în domeniul politicii de cadre, potrivit dictonului „omul potrivit la locul potrivit".

★

— Succesele școlii handbalului românesc, spune Kunst-Ghermănescu, reprezintă rezultatul muncii unui mare număr de oameni. Aș aminti aici aportul prețios al distinșilor mei colegi și prieteni profesorii Constantin Popescu, Oprea Vlase, Nicolae Nedef, Eugen Trofin, cu scuzele de a fi omis pe mulți alții. Și, în ultimă instanță, ele constituie urmarea firească a conducerii de către partid a mișcării sportive, sprijinului acordat, care a îngăduit acest salt. Dar, desigur, misiunea noastră se află de-abia la început...

★

...Și pentru că dialogul este intim, iar Ioan Kunst-Ghermănescu, în ciuda fotoliului pe care-l ocupă, a rămas Gioni, etalînd aceeași tulburătoare tinerețe, consemnăm aici o declarație, strict personală, în măsură să dea o ultimă tentă tabloului prezentat.

Este vorba de viața familială armonioasă pe care o trăiește alături de soția sa Mihaela Kunst-Ghermănescu, fosta jucătoare de handbal la echipa Știința Timișoara, astăzi și ea realizată deplin civic, șef de lucrări la Institutul de construcții din București.

O căsătorie din dragoste, în care dragostea a rămas mereu adăugînd prospețimii, trăinicie.

Și fiindcă Kunst a rămas același, i-am spus la despărțire exact la fel cum i-am fi spus acum 20 de ani :

— La revedere, Gioni !...

Valeriu CHIOSE

MIRCEA LUCESCU — „CĂPITANUL DE PE WEMBLEY" ÎN VIAȚA DE TOATE ZILELE

15 ianuarie 1969... Cufundat în proverbiala ceață londoneză, străpunsă ici colo de lumina generoasă a reflectoarelor, Wembley-ul, „templul fotbalului", trăiește primele minute ale unor sentimente contradictorii... 1—1 în meciul Anglia — România, draw în partida — aprioric inegală — dintre campioana lumii și o formație lipsită de pretenții, de palmares, de speranțe... În tribune, amestec de decepție și revelație... Pe gazon, echipele se strîng spre vestiare... Bobby Charlton caută cu ochii un jucător... Îl ajunge, în marginea dreptunghiului de iarbă, îl îmbrățișează și-i șoptește simplu, direct, deși marcat de o vizibilă tristețe : „thank you for everything...". Mulțumesc pentru totul...

Dincolo de vicisitudinile scorului, încetățenitul fair-play britanic își făcea efectul, iar căpitanul echipei insulare, recunoscutul artizan al balonului care este cel de-al doilea Charlton din dinastia fotbalistică cu același nume, strîngea mîna omologului său român... Iar celălalt personaj al acelei scene de o emoționantă frumusețe nu era altul decît „eroul" — nu-i cam mult spus ? — acestor rînduri : MIRCEA LUCESCU

★

Poate că un tablou, cu dimensiuni in extenso, al dinamovistului Mircea Lucescu, inserat rubricii acesteia cu parfum festiv ar părea multora o întreprindere prematură, nechibzuită... La urma-urmei — vor replica scepticii — extrema stîngă a națională, titular în numai 20 de partide sub tricoul tricolor, nu constituie la ora prezentului produsul cel mai izbutit al „noului val" fotbalistic, oricînd, alte nume—Dumitrache, Radu Nunweiller sau Sătmăreanu, de exemplu — putînd să concureze, cu șanse apreciabile, într-o prezumtivă alegere...

Cu toate acestea, în aceste zile fierbinți, de unanimă mobilizare spirituală a țării, tocmai despre Mircea Lucescu, fotbalistul de 24 de ani (i-a împlinit zilele trecute, la 29 iulie), pe care îl considerăm a fi, într-un fel, tipul reprezentativ al tinerei generații sportive, generație pornită la drum în epoca primelor instituiri democratice pe acest pămînt al nostru și crescută în spiritul demn al celor mai profunde adevăruri.

★

Scurta istorie fotbalistică a „subiectului" nostru este, neîndoios, prea puțin bogată în date senzaționale : legitimat, prin '60, la Dinamo, Lucescu va trece pentru doi ani la „călire" în echipa Politehnicii București, de unde va reveni — după ce realizase acea performanță, rara avis în fotbalul nostru, de a juca în națională deși figura între jucătorii diviziei secunde — la clubul-mamă, la care — așa cum ne-a mărturisit — îi place să creadă că-și va încheia cariera competițională...

În același timp, însă, după ce zecile de mii de spectatori îi urmăreau — duminică de duminică — evoluțiile de pe gazon, Lucescu își drămuia timpul și pasiunile între stadion și facultate... A urmat Academia de științe economice, cursuri de zi, știind să îmbine cele două mari satisfacții ale vieții lui : fotbalul și aviditatea de a ști, de a învăța...

De curînd — de fapt, de mai bine de un an — existența lui Mircea Lucescu a căpătat un nou parametru : familia, în cadrul căreia, de cîteva luni, extrema de pe Wembley are un urmaș, pe care ține neapărat să-l facă — ați ghicit ? — fotbalist !

Pentru că este așa cum îl cunoaștem, l-am întrebat :

— Spune-ne, Mircea, ce te nemulțumește cel mai mult la colegii generației noastre ?

— Mulțumirea de sine, mediocritatea, lipsa dorinței de a se depăși... Ca și cum unii ar zice : asta am și nimic nu-mi mai trebuie, de ce să mă zbat, să caut, să dovedesc? Din fericire, asemenea exemplare sînt tot mai rare și cînd există — căci încă există, se manifestă — se izbesc tot mai des de reacția celorlalți, care-i spun, care-i îndeamnă : „mai încearcă, nu te lăsa..." Asta e bine.

— Și ce-ți place cel mai mult la cei de vîrsta ta ?

— Un singur cuvînt : setea. Setea de a ști, de a se perfecționa, de a mai urca o treaptă — fie că este vorba de profesiune sau de sport.

Setea... Nu-i ăsta oare un cuvînt care, așezat în contextul de mai sus, spune multe ? Poate că n-ar fi fost de prisos ca Mircea Lucescu să amintească de multele antrenamente suplimentare făcute — cum zicea el — **„ca să transforme piciorul drept dintr-un lemn într-o baghetă"**, poate că n-ar fi fost de prisos ca Mircea Lucescu să pomenească de oreie, multele, consumate la lumina veiozei, în fața coperților rigide ale „englezei fără profesor"...

Dar n-a făcut-o... Așa cum îl știam, n-a folosit decît o dată persoana I singular... Restul a fost NOI..

★

Poate că tot ceea ce am scris mai sus n-a condus la un portret fidel.

De fapt, nici n-a fost aceasta intenția noastră... Noi am încercat altceva, am vrut să convingem că Mircea Lucescu nu este numai fotbalist. Și dac-am convins, ne bucurăm sincer pentru „căpitanul de pe Wembley" !

Ovidiu IOANIȚOAIA

OCTAVIAN BĂCANU — UN NEÎNTRECUT ARTIST AL ÎNĂLȚIMILOR

Maestrul emerit al sportului Octavian Băcanu „văzut" de fotoreporterul Ștefan Ciotloș

Zi de octombrie pe aeroportul Băneasa. Avioane, călători, forfota obișnuită dinaintea unei decolări. Crainica aerogării anunță cursa București-Berlin-Copenhaga. Crainicul sportiv anunța cursa București - Urziceni - Strejnic. La avionul pentru Copenhaga se prezintă un grup compact de pasageri. La bimotorul de Urziceni își fac apariția doi sportivi : pilotul *Octavian Băcanu* și secundul său *Valerian Viscum*. Aeronava cu pasageri a decolat de mult. Bimotorul mai are, însă, de îndeplinit cîteva formalități înainte de a zbura. Arbitrii verifică documentele de bord, asistă — conform regulamentului F.A.I. — la cîntarul oficial al aparatului care nu trebuie să depășească 3 000 de kilograme. În aceste trei tone socotind tot : *și greutatea avionului și cei peste o mie litri de benzină și... o sacoșă plină cu alimente.*

În sfîrșit, cu roțile ce par aproape desumflate de atîta încărcătură, avionul începe să ruleze pe pista de beton și dispare în înălțimi. Se zboară o oră, două, douăsprezece... Din cînd în cînd, arbitrii de la punctele de control confirmă trecerea aparatului. Se face noapte, apoi din nou ziuă, avionul continuă să zboare fără escală. Cu toată vremea nefavorabilă (vînt, ploaie, plafon jos) comandantul aeronavei *Octavian Băcanu* reușește să mențină o înălțime excepțional de constantă. Din norii grei se furișează teama, oboseala, jucînd parcă în horă nebună în jurul litrometrului care s-a defectat. Oare cîtă benzină a mai rămas în rezervor ?

Au aterizat abia după 20h46 : 30,0, reușind să zboare fără escală cu un avion bimotor de construcție românească 4 462,870 km. Adică cu peste 300 km peste recordul mondial la clasa de avioane C, subclasa C 1 d. Fiind vorba, însă, de un record, s-a mers în circuit închis : *Băneasa—Urziceni—Strejnic*. Lucru mai dificil, deoarece a trebuit să parcurgă de 27 de ori acest triunghi, ocolindu-se punctele de control numai prin partea lor dinafară și mereu în același sens.

A fost o cursă puțin obișnuită, totuși în nota obișnuită a lui Băcanu. Și nota obișnuită a sa înseamnă temeritate, exemplu de voință, tehnică și măiestrie în pilotaj. În arta de a pilota ! Fiindcă, maestrul emerit al sportului Octavian Băcanu este un neîntrecut artist al înălțimilor. Al acelor îndrăznețe și spectaculoase zboruri de acrobație aeriană, care încîntă privirile ce urmăresc frumusețea arabescurilor țesute cu migală de artizan pe marele gherghef albastru al văzduhului. Da, este un artist, cu toate că pe ușa biroului său scrie lapidar : LOCOTENENT - COLONEL OCTAVIAN BĂCANU — COMANDANT DETAȘAMENT AVIOANE CLASICE — TA-*ROM*. Susțin acest lucru colegii cu care lucrează, piloții pe care îi pregătește. Și oamenii argumentează :

— Este un artist în meseria pe care o iubește pînă la patimă, fiindcă pe mulți dintre noi ne-a învățat „zborul instrumentar".

— Fiindcă, în afară de comandant, este instructor, pilot de linie, eseior (pilot încercător), cu un impresionant palmares exprimat în mii de ore de zbor.

— Fiindcă știe să conducă peste 50 de tipuri de aparate, iar distanța parcursă de el cu avionul poate fi egală cu de mai multe ori drumul Pămînt-Lună.

— Fiindcă, am putea spune, tot ce vedeți dv. că zboară cu elice pe cerul patriei sau pe alte meleaguri și aparține Taromului, vizează munca și dăruirea *comandantului nostru de detașament — avioane clasice, OCTAVIAN BĂCANU.*

— Fiindcă e OM ! Un om al zilelor noastre. Un produs al celor 25 de ani care au trecut de la măreața zi a Eliberării patriei, a eliberării omului.

Vasile TOFAN

Nicolae Sotir și profesiunea sa de credință
35 de ani în slujba sportului

Nu știu nici acum ce a fost. Mi s-a părut că am surprins o răsucire a ființei — sau poate a timpului !? — în acea tresărire abia perceptibilă, atunci cînd omul din fața a început să privească în urmă, pentru a astîmpăra aviditatea de informație a reporterului. Apelînd la fidelitatea memoriei, antrenorul emerit NICOLAE SOTIR, într-o vizibilă încîntare cu timpul, încerca să-i răstoarne clepsidra ale cărei cristale au fost închinate sportului.

LIMPEZIREA APELOR

A fost un miraj al ierbii crude și al salturilor zvîcnite ale balonului rotund, atunci, în 1934, cînd a încălțat ghetele de fotbal. Și nu o pasiune. Pasiune devenise doar sportul. Pînă și fulgerarea mîngîi din punctul de la 11 m și zborul spre coșul de baschet ; între lovitura imparabilă de la marginea careului de handbal și atacul peste blocajul advers.

Și, încet-încet, balanța a înclinat, în cele din urmă, spre volei. Două decenii a fost prezent pe teren în formațiile diferitelor echipe : în 1937 la Petrolul București ; în 1939 la Viforul Dacia, alături de Ranea și Vulescu ; în 1940 la Prahova Ploiești, împreună cu Medianu și Zamfirescu ; în 1943 la Venus, avînd în companie pe Humis și Flamaropol ; în 1944 la I.T.B. ; în 1947 la ASAM cu Bolintineanu, Lazăr, Scorțeanu, Orășeanu ; în 1951 la I.T.B., echipă cu care se clasează pe locul III în campionatul național. În 1957 — Nicolae Sotir părăsește terenul, ca jucător. Pasiunea nu se mai cheamă doar sport. Căpătase și un nume : volei.

„SĂ ȚINEȚI MINTE !"

De cîte ori a rostit aceste cuvinte nimeni nu știe. Le spunea de fiecare dată elevilor săi, așa, dintr-o obișnuință, din dorința de a se autoîncredința că ei vor respecta întocmai, în momentele încordării supreme, indicațiile date în minutele obositoare ale antrenamentelor, căci sportivul care a înființat în 1941 Taifun Club și în 1943 o secție de volei la Venus, care a participat în 1946 la primul curs de instructori sportivi organizat de C.G.M., devenise, între timp, și antrenor.

Vitrina cu trofee păstrează pentru urmași, frumos rînduite, urme ale succeselor voleiului românesc. Antrenor secund al națională de băieți, este coautor al obținerii locului 2 la campionatul european din 1955 și la campionatul mondial din 1956.

După patru ani, de data aceasta ca antrenor principal, își aduce o însemnată contribuție la clasarea pe același loc 2 a echipei noastre de băieți și la campionatele mondiale din 1960, în Brazilia. Cea mai bună performanță o constituie, însă, cîștigarea titlului european în 1963, primul titlu de rezonanță cucerit de o echipă de volei românească.

Laurii răsplătesc munca. O muncă susținută, în care clipele de odihnă au fost puține.

MĂIESTRIA NU CUNOAȘTE HOTARE

Amintirea începe să colinde pe alte meleaguri, cu oaze de lumină umbrite de arbori exotici, cu îmbierile șăgalnice ale șansonetei.

Antrenorul român Nicolae Sotir devine în 1958 conducătorul tehnic al națională turce. Performanțele nu se lasă așteptate. La campionatul european din 1958, desfășurat la Praga, echipa Turciei realizează cea mai bună performanță de pînă atunci, ocupînd locul 12, după ce, la campionatul anterior, se clasase pe locul 23. Un salt nu numai cifric, ci și valoric, la reușita căruia antrenorul român a avut meritul său.

Dar, cele mai mari satisfacții, încercate în munca de ridicare a nivelului voleiului în alte țări, le-a avut în Franța. Timp de 3 ani (1965—1968), ca director tehnic al Federației franceze de volei, el s-a ocupat în amănunt de formarea de cadre, de perfecționarea antrenorilor și arbitrilor, de restructurarea sistemului competițional, de pregătirea selecționatelor naționale la diferite nivele. Specialist recunoscut, el susține cursuri în Belgia, R.F. a Germaniei, Portugalia. Și nu numai atît. Foștii săi elevi, deveniți antrenori, transmit cunoștințele dobîndite departe, în alte țări : Guadelupa, Madagascar, Martinica, Republica Mali și în alte părți. În semn de prețuire, Nicolae Sotir este răsplătit cu „Medalia de Aur" a Ligii L'Ile de France, „Medalia de aur" a Federației franceze de volei, „Medalia de argint" a orașului Paris și „Medalia de onoare a Tineretului și Sportului francez".

Ar mai fi multe de spus. Și despre activitatea sa ca arbitru internațional, ca membru în Comisia internațională de arbitri, ca membru în Consiliul internațional al antrenorilor. Măestria nu cunoaște hotare.

CUVINTE SIMPLE, CUVINTE DIN INIMĂ

Frînturi de cuvinte, scoase din paginile unor ani mai mult sau mai puțin îndepărtați, dar tot așa de emoționante ca și o relicvă de demult :

„Domnule președinte, avem onoarea să vă adresăm prin prezenta mulțumirile federației noastre pentru ajutorul ce ni l-ați dat în privința dezvoltării voleiului la noi în țară. În timpul pe care l-a petrecut în Turcia, dl. Nicolae Sotir, reprezentantul dv., ne-a introdus în adevăratele taine ale voleiului. Numele lui va rămîne înscris pentru totdeauna în istoria voleiului nostru și în inimile noastre ca profesor al acestui frumos sport". **(V. CALAKOGLU — președintele federației de volei și handbal din Turcia).**

„Un demn slujitor al sportului, un ambasador al prieteniei franco-române, un frumos exemplu de cooperare latină". **(Senatorul JEAN LOUIS VIGIER — fost primar al Parisului).**

„Eu mulțumesc conducătorilor federației că ți-a permis să faci totul, îți mulțumesc că ai făcut totul să ridici nivelul voleiului francez". **(CHRISTIAN BERTRAND — vicepreședinte al Ligii L'ile de France).**

„Cu competența recunoscută, românul Nicolae Sotir, antrenor, arbitru internațional și conducător tehnic al echipei Franței, face un important serviciu voleiului mondial". **(„O comercio do Porto").**

MEDALIA DE AUR

Au trecut 23 de ani de la întemeierea familiei. Ani de perfectă armonie și înțelegere. Sportivă, la rîndul ei, voleibalistă și, mai apoi, maestră a sportului la tir, Ioana Sotir a intuit bine crezul soțului ei și l-a ajutat. A fost mereu alături de el. Acum, în ceasurile de liniște, băiatul lor răsfoiește cu grijă pagini pe care vremea și-a pus patina, ascultă istorii cu oameni și fapte din zilele noastre. Băiatul e mare, a trecut pragul adolescenței. Dar parcă amintirile acestea, împletite cu ritmurile staccatelor lui Paganini sau ale ariilor lui Verdi (a doua pasiune a tatălui) au ceva anume. Au farmecul împlinirii și dăruirii. Au farmecul satisfacției că n-ai stat degeaba, că ai încercat totul să reușești, să lași ceva întregii lumi. Efigia de aur are încrustate doar cîteva cuvinte : **23 de ani de împliniri comune.**

★

Seara coborîse de mult. Foile se pierdeau undeva în umbră. Omul din față spunea o poveste. Povestea vieții sale.

Emanuel FANTANEANU

sportul în lume

REPREZENTATIVA DE TENIS A ROMÂNIEI ÎN FINALA INTER-ZONE A „CUPEI DAVIS“ !

Marele pas a fost făcut. Reprezentativa de tenis a României și-a mai adăugat un galon la lunga serie de succese obținute în acest an, intrînd pe poarta ultimei etape a marii competiții care desemnează pe challengera „Cupei Davis“, finala inter-zone. Un singur meci mai desparte pe echipierii români de cîștigarea dreptului de a sta față în față cu deținătorii prețiosului trofeu, tenismanii Statelor Unite. Niciodată încă, pînă acum, reprezentanții tenisului românesc n-au urcat atît de sus pe scara care duce la consacrarea supremă.

Din nou au fost suficiente doar două zile pentru ca formația română să obțină punctele necesare victoriei. Ion Țiriac și Ilie Năstase au învățat să scurteze timpul de joc și emoțiile unei întîlniri de „Cupa Davis“. Ca la Valencia, cu spaniolii, ca în finala zonală, cu echipa U.R.S.S., tot așa și acum, în fața campioanei zonei asiatice, tricolorii realizează o calificare cu 3–0, fără a mai aștepta ultima zi a meciului. Reprezentativa Indiei, fostă finalistă în Challenge-round, părăsește Bucureștiul învinsă categoric. Nu este totuși o știrbire a prestigiului acestor remarcabili tenismani care sînt Premjit Lall și Jaideep Mukerjea, fiindcă ei au întîlnit, simbătă, adversari ajunși la apogeul posibilităților.

Partida de dublu care a încheiat, ieri, oficial lupta pentru calificarea în finala interzone, a fost o concludentă demonstrație în acest sens. Țiriac și Năstase au înscris în palmaresul lor una dintre cele mai rapide victorii într-un meci de anvergură. O oră și cinci minute, atît a fost suficient pentru desemnarea învingătorilor într-o întrecere, în fața fileului, care a oferit, totuși, numeroase faze de mare spectacol.

Primul set debutează cu un Năstase foarte decis la serviciu și această notă se menține în continuare, Țiriac adăugînd vervei coechipierului său o incisivitate deosebită și luciditatea sa tactică obișnuită. Indienii, vădit surprinși, nu reușesc să dea replica necesară și jucătorii noștri, după ce conduc cu 3–0, își adjudecă setul în mai puțin de zece minute.

În setul doi egalitatea se menține numai după primele două ghemuri. Urmează un breack care îi aduce pe români la 3–1, după care ei sprintează din nou, nestingheriți, spre cîștigarea setului la distanță comodă. Pe parcursul celor opt tururi de servicii am remarcat și bunele replici în apărare ale cuplului nostru care a pulverizat orice intenții de ofensivă din partea indienilor. Fapt cu totul remarcabil, deoarece, atît Lall cît și Mukerjea se arătaseră, cu o zi înainte, ca specialiști ai jocului la fileu. Iată că și în jocul de dublu modern pot cîntări mai mult acțiunile tactice conjugate, ca și coeziunea perfectă a partenerilor.

Toate cele spuse mai sus sînt valabile și pentru setul trei. Faptul că dublul oaspe marchează cu un ghem mai mult de data aceasta, este explicabil prin unele momente de relaxare ale românilor.

Pe tabela de scor rezultatul final este astfel consemnat: **Ion Țiriac, Ilie Năstase (România) – Premjit Lall, Jaideep Mukerjea (India) 6–2, 6–2, 6–3.**

★

Două declarații după meci, culese de la căpitanii de echipă:

SHAMSHER SINGH (India): „A cîștigat echipa cea mai bună și este o victorie care onorează tenisul românesc. Am sperat să putem ține piept redutabililor Ion Țiriac și Ilie Năstase, dar după două zile de joc, mi-am dat seama că aceasta era imposibil. Mi-am întărit convingerea că acești jucători pot merge, în acest an, pînă în mult doritul Challenge-round. Felicit pe învingătorii noștri și sper ca viitorul nostru meci de „Cupa Davis“, pe care ar trebui să-l găzduim noi, să furnizeze jocuri tot atît de frumoase ca cele de la București. Bineînțeles, nădăjduiesc într-o revanșă... Ceea ce va fi însă extrem de greu dacă progresele vizibile pe care le înregistrează tenismanii români vor continua în același ritm“.

GHEORGHE COBZUC (România): „Jucătorii noștri au manifestat o formă constant bună și aceasta datorîndu-se în bună parte și unui număr mai mare de întîlniri susținute în cadrul reprezentativei. Ei și-au făcut pe deplin datoria, aducînd mișcării noastre sportive un splendid succes. Acum urmează etapa cea mai grea, finala. Dacă jucăm cu englezii, la Wimbledon, vom suporta handicapul gazonului care este o specialitate britanică și din păcate, timpul de acomodare – mai puțin de două săptămini – rămîne foarte scurt. Dar nu mă îndoiesc că atît Țiriac cît și Năstase vor încerca să se depășească și în acest viitor meci spre care se îndreaptă atenția întregii lumi sportive“.

★

Ieri, la încheierea meciului de dublu, a urmat un joc demonstrativ între perechile Mărmureanu, Dron (România) și Misra, Amrithraj (India). După faze de tenis spectaculos, românii au cîștigat cu 6–2, 6–3.

Aceiași jucători se întîlnesc azi, în ultimele două partide de simplu, contînd în cadrul întîlnirii România – India, după următorul program: de la ora 14.30: Mărmureanu – Misra și în continuare, Dron – Amrithraj.

C. COMARNISCHI
Radu VOIA

Un moment solemn... Ion Țiriac primește felicitările arbitrului semifinalei inter-zone, dr. Otto Heidrich (Austria), sub privirile căpitanului de echipă Gheorghe Cobzuc.

Foto: Th. MACARSCHI

TURNEUL INTERNAȚIONAL DE SCRIMĂ DE LA MINSK

Ileana Drâmbă – finalistă – la un pas de locul I...

MINSK, *2 (prin telefon).* Cea mai disputată probă din cadrul turneului internațional de scrimă care se desfășoară în localitate a fost — pînă acum — cea de floretă femei. Cîștigătoarea avea să fie cunoscută abia după un baraj în 4 disputat între *Ileana Drâmbă, Elena Novikova, Tatiana Samușenko* și *Ludmila Kirkova.* În turneul final de 6, toate cele patru floretiste înregistrară cîte 3 victorii. Reprezentanta țării noastre, care a evoluat excelent, a dispus de Simonfyi (Ungaria) cu 4—3, apoi de Novikova și Kirkova cu 4—1. Ea ar fi putut cîștiga turneul dacă arbitrajul, în asaltul cu Gorohova, ar fi fost obiectiv. În acest asalt Ileana Drâmbă a condus cu 1—0 și 2—1, a fost egalată, apoi condusă. Ea a realizat însă, pe o frumoasă și clară paradă ripostă egalarea, dar tușa nu i-a fost acordată...

În baraj, reprezentanta țării noastre a întrecut-o pe Samușenko cu 4—2 dar sub influența stării de nervi din turneul final. Ileana Drâmbă nu s-a mai putut concentra, în continuare, pierzînd la Novikova (2—4) și Kirkova (1—4), învinsele ei, cu numai o oră înainte...

Clasament final: *1. Kirkova 3 v.d.b.; 2. Novikova 3 v.d.b.; 3. Ileana Drâmbă 3 v.d.b.; 4. Samușenko 3 v.d.b.; 5. Gorohova 2 v.; 6. Simonfyi 1 v. Maria Vicol și Suzana Ardeleanu au rămas în semifinale, iar Adriana Moroșan a ajuns în turul II (cu trei victorii).*

POLIHRONIADE, PRINTRE LIDERELE TURNEULUI DE ȘAH DE LA SOFIA

Cu trei runde înainte de terminarea turneului feminin de șah de la Sofia, în fruntea clasamentului se află: Elisabeta Polihroniade (România), Troianska (Bulgaria) și Medianikova (U.R.S.S.) cu cîte 4 puncte. În runda a 6-a Polihroniade a remizat cu Troianska.

CONCURSUL DE CĂLĂRIE DE LA CRAIOVA

Cele două probe desfășurate ieri în concursul internațional de călărie de la Craiova au dat cîștig de cauză oaspeților. La ștafetă doi călăreți (barema B, 12 obstacole, înălțime maximă 1,30 m) victoria a revenit cuplului Engiu (Uvava) și Tunc (Silvester) din Turcia cu timpul de 2:33,6.

Proba de forță progresivă i-a revenit iugoslavului Iovan Blagovici cu Polaris — 0 puncte penalizare. Pe locul doi s-au clasat la egalitate Aurelian Stoica (Picup), Cornel Ilin (Viteaz) și Oscar Recer (Vifor). Înălțimea maximă — 1,90 m.

ST. GURGUI
N. PASTRAMAGIU — coresp.

A DOUA EDIȚIE A SPARTACHIADEI MILITARE DE VARĂ A ARMATELOR ȚĂRILOR SOCIALISTE

KIEV, *2 (prin telefon).* De cîteva zile, peste 1500 de sportivi, reprezentînd 11 țări socialiste, iau parte la cea de a doua ediție a Spartachiadei militare de vară a armatelor țărilor socialiste. Prezența la startul întrecerilor a numeroși sportivi de valoare, cît și faptul că în program figurează nu mai puțin de 12 discipline, anunță dispute sportive deosebit de valoroase care, cu siguranță, se vor încheia cu performanțe de valoare europeană și mondială.

Reprezentanții noștri, în cea mai parte, sînt sportivi de la clubul Steaua. Dintre ei, un start bun au luat handbaliștii, care au învins reprezentativa militară a R.D.G. cu 14—11 și pe cea bulgară cu 20—11. Voleibaliștii au debutat cu o victorie, 3—1 cu reprezentativa militară a Ungariei, în timp ce baschetbaliștii au pierdut în fața sportivilor polonezi cu 58—61.

Iată și alte rezultate: *handbal* — Polonia — R.D.G. 17—16, Cehoslovacia — Ungaria 12—12; *volei* — U.R.S.S. — Polonia 3—1, Bulgaria — R.P.D. Coreeană 3—1; *baschet* — Ungaria — R.P.D. Coreeană 69—44. Bulgaria — Cehoslovacia 66—63, U.R.S.S. — R.D.G. 77—54.

Turneul de lupte este în plină desfășurare. Sportivii români Berceanu, S. Popescu, Gabor și P. Stroe se mențin în lupta pentru medalii. La tir Neagu Bratu a ocupat locul 3 la pistol precizie, iar echipa noastră s-a clasat pe locul 5. La armă cu aer comprimat (probă nou introdusă) bilanțul reprezentanților noștri este următorul: locul 3 pe echipe și locul 5 în clasamentul individual, ocupat de T. Ciulu.

Duminică (n.r. — azi), pe marele stadion Dinamo, va avea loc deschiderea festivă a acestei întreceri sportive internaționale de mare amploare.

M. CIUPERCEANU

FOTOGRAFIA SĂPTĂMÎNII

Moment din cursa de 800 metri a meciului atletic Europa—America. Conduce alergătorul Dieter Fromm *(R.D. Germană), urmat de* Felix Johnson *(S.U.A.). Pe locul III se află cehoslovacul* Josef Plachy *care va sprinta implacabil terminînd cursa învingător într-un timp excelent (1:45,4).*

Telefoto A. P. — AGERPRES

Atleții americani simt nevoia unor competiții importante

— ne-a declarat campionul olimpic BILL TOOMEY

În sectorul F din tribuna a II-a a stadionului Neckar, sector rezervat în exclusivitate concurenților din meciul Europa—America, accesul a fost mult mai dificil decît în oricare alt loc. Și aceasta pentru a-i feri pe concurenți de vînătorii de autografe care-i sufocau literalmente. Chiar și nouă, care eram prevăzuți cu cartea de presă, nu ne-a fost prea lesne să pătrundem. Și iată-ne în fața simpaticului Bill Toomey, o mai veche cunoștință, campionul celor zece probe la Olimpiada mexicană.

BILL TOOMEY

Cînd a aflat că este vorba de un interviu pentru iubitorii sportului din România, Bill s-a ridicat politicos, ne-a prezentat logodnicei sale, fosta campioană olimpică Mary Rand și, apoi, ne-a răspuns cu multă amabilitate la întrebări.

— Ce părere aveți despre întîlnirea la care asistați?

— Ideea este formidabilă. A-i uni sub culorile aceleiași echipe pe cei mai buni atleți ai emisferei vestice nu este de loc o treabă simplă. Cum cred că nu este nici pentru dv., europenii. De data aceasta, nu este vorba numai de formarea unei echipe a S.U.A. (nici acest lucru nu constituie o formalitate), ci de a-i selecționa pe cei mai buni la ora actuală din cele două Americi. Și tocmai în aceasta constă pentru noi, cei de peste Atlantic, importanța acestei întîlniri.

Meciul în sine nu înseamnă doar un foarte bun prilej de întrecere sportivă, ci și o ocazie excelentă de a ne cunoaște mai bine, de a schimba impresii, de a vedea lucruri noi, de a învăța unii de la alții. În aceste echipe atît de eterogene, un lucru m-a impresionat în mod deosebit: limbajul comun al atletismului, al adevăratei prietenii a stadionului.

— Cum apreciați rezultatele întîlnirii de la Stuttgart?

— Desigur, cifrele nu sînt chiar cele așteptate. Dar este și firesc să fie așa. Toată lumea judecă astăzi performanțele atletice luînd ca etalon Olimpiada mexicană, în mod neîndoielnic un moment de vîrf în istoria atletismului contemporan. J.O. din 1968 au fost, cred, competiția sportivă care a preocupat în cea mai mare măsură pe toată lumea. Totuși, dacă pînă acum anii post-olimpici nu aduceau de obicei mare lucru, 1969 mi se pare a fi destul de bogat. Mult mai bogat decît 1965, sau 1961. În ceea ce privește meciul propriu-zis nu este oare edificator și faptul că aproape la fiecare probă, au fost obținute rezultate mult mai bune decît cele de acum doi ani de la Montreal?

— Care este, după părerea dv., actualul nivel al atleților americani?

— Mi s-a mai pus această întrebare de cîteva ori la Stuttgart. În S.U.A. — știți, desigur — atletismul este un sport foarte bine dezvoltat mai ales în marile universități. N-aș putea spune că este cel mai important dintre sporturi dar, cred eu, cel mai îndrăgit de tineretul nostru.

Atleții americani simt nevoia unor competiții importante — cum au fost anul trecut J.O. — spre care să se îndrepte atenția tuturor. Olimpiada — de exemplu — stimulează enorm pe fiecare atlet să se pregătească mai mult ca altădată și să facă față nivelului în continuă creștere al unei asemenea competiții. Aceasta este și explicația faptului că în anii olimpici apar atît de mulți atleți necunoscuți care schimbă complet raportul obișnuit al valorilor. Se pare, însă, că problema începe să devină valabilă și pentru alte țări. După marile eforturi depuse în sezonul precedent, unii dintre coechipierii mei au abandonat sportul, alții s-au dedicat altor sporturi, iar cei mai mulți au slăbit evident exigența în pregătire. A intervenit, dacă m-aș putea exprima astfel, un moment de relaxare. Dacă meciul Europa—America va căpăta o desfășurare tradițională, atunci sînt sigur că atleții americani îi vor acorda o importanță la fel de mare ca unei Olimpiade.

— Anul trecut ați concurat pe stadionul din Poiana Brașov. Cu ce impresii ați plecat din România?

— Ah, România!... (și toată fața i s-a luminat de un zîmbet). Îmi amintesc cu atîta plăcere despre frumoasa Poiană, despre campionatele internaționale care au constituit pentru mine ultimul examen înaintea J.O., unde aveam să obțin cel mai mare succes din întreaga carieră, despre ospitalitatea românească, despre... Cum se cheamă ore mîncarea aceea? (și din gesturile sale am înțeles că era vorba de sarmale). În România mi-am făcut mulți prieteni. Unul dintre ei este decatlonistul Andrei Sepci cu care corespondez, acum, regulat. Mă bucură vestea că a devenit campion al României. Vă rog să-i transmiteți felicitările mele. Salutări tuturor cunoscuților. Voi reveni, cu plăcere, în frumoasa dv. țară.

Romeo VILARA

STUTTGART
iulie 1969

„CUPA BUCUREȘTI“ LA CICLISM

SOSIRE COMPACTĂ ÎN ETAPA A DOUA

CONSTANȚA, *2 (prin telefon, de la trimisul nostru special).* La ora 9 dimineața cetățenii municipiului Tulcea (unde caravana s-a bucurat de o caldă ospitalitate) i-au salutat pe cicliștii plecați spre Constanța, în etapa a doua a „Cupei București“.

Toate elementele inamice de vineri (urcușuri numeroase și prelungi, vînt puternic din față și soare torid) s-au transformat simbătă în aliați: coborîșuri prelungi, vînt din spate, cer jos, înnourat și o temperatură convenabilă goanei.

În asemenea condiții optime este clar că destrămarea plutonului nu se putea produce decît cu prețul unor eforturi individuale deosebite sau ale unor scheme tactice subtil desfășurate. Dar așa ceva nu s-a întîmplat. Toți concurenții păreau mulțumiți de situația existentă, rulînd lejer și compact cam cu 40 de km pe oră. Chiar și Emil Rusu care a pedalat indiferent, cu nonșalanța-i cunoscută, în coada plutonului, n-a făcut notă discordantă. Se pare că nu l-au afectat de loc acele grele minute pierdute în prima etapă ca urmare fatală a faptului că a preferat în ajunul startului să-și piardă vremea pînă în zori cu un grup de vesele turiste străine. Ciudat mod de a înțelege obligațiile unui as (încă!) al pedalei în preziua unei însemnate curse internaționale...

După 100 km, promenada s-a transformat pe neașteptate într-un adevărat semifond: sprinturi, hărțuieli, încercări de evadare, toate anihilate și, iată, placarda indicatoare SOSIRE.

1. Ștefan Suciu (România) 3h 34:50,0. În același timp cu învingătorul au sosit: V. Burlacu (România), Demeyer (Belgia), A. Suciu (România), Plankaert (Belgia), Nikolov (Bulgaria) și plutonul.

Nici o schimbare în clasamentul general, Francisc Gera conducînd decisiv cu peste 6 minute avans.

Duminică dimineață — un circuit pe străzile orașului Constanța.

Emil IENCEC

SURPRIZĂ ÎN „CUPA MĂRII NEGRE“

BASCHETBALISTELE ROMÂNCE AU ÎNVINS PE CELE POLONEZE

CONSTANȚA, **2 (prin telefon, de la trimisul nostru).** Ceea ce nu credea poate nici cel mai optimist dintre susținătorii baschetbalistelor noastre s-a petrecut azi (n.r. ieri) în ultima zi a „Cupei Mării Negre“, cînd reprezentativa noastră a dispus de echipa Poloniei, una dintre cele mai valoroase formații din Europa. Sportivele noastre au învins cu 68—59 (32—25), după o partidă în care au condus marea majoritate a timpului. Începutul a marcat o dispută deosebit de echilibrată, fapt ilustrat de evoluția scorului: 12—10 pentru România în min. 8, 14—15 min. 10 și 16—15 min. 11. A urmat o detașare de cîteva puncte (28—25 în min. 18) și de aici echipa României nu mai cedează conducerea. Ba, mai mult, ea se distanțează treptat, ajungînd ca în min. 25 să aibă un avans de 15 puncte (43—27), suficient pentru asigurarea victoriei. În final, reprezentativa Poloniei face eforturi vădite pentru a recupera handicapul, dar în zadar căci baschetbalistele române punctează precis și mențin o diferență care le scutește de emoții. În general, întrecerea a fost plăcută, spectaculoasă. Selecționata României a constituit o surpriză prin acțiunile lucide și eficace. Apărarea (om la om și din min. 10 în zonă) a reușit să anihileze jocul pozițional al jucătoarelor oaspete. În atac s-a circulat mult, s-a aruncat cu siguranță și s-a pătruns cu impetuozitate. Victoria asupra Poloniei, după o serie de înfrîngeri suferite în ultima vreme, este reconfortantă și sperăm că ea nu va rămîne singulară.

Au marcat: Racoviță 8, Savu 15, Diaconescu 19, Ciocan 10, Ghiță 2, Vasilescu 2, Taflan 12 pentru România; Kazmerczak 4, Wojtal 18, From 10, Pierntzka 11, Mikulska 4 și Oglozinska 12.

D. STANCULESCU

ALTE ÎNTRECERI INTERNAȚIONALE

PITEȘTI, 2 **(prin telefon).** — În localitate s-a disputat azi meciul internațional dintre reprezentativele de juniori ale României și Bulgariei. Au cîștigat oaspeții cu 59—38 (17—19), grație mai ales jocului lor bun din repriza a doua. **(I. Fețeanu,** coresp.).

BUCUREȘTI. Simbătă a început în Capitală, turneul internațional masculin organizat de clubul Rapid, cu ocazia împlinirii a 100 de ani de la înființarea Căilor Ferate Române. Iată primele rezultate: Rapid — Progresul 120—66 (77—29), C.I.A.C.I.K. Iugoslavia — Selecționata feroviară a Belgiei 93—51 (48—26). Duminică turneul continuă. **(Fl. Sandu,** coresp.).

A început C.E. de baschet al junioarelor

Al treilea campionat european de baschet rezervat echipelor de junioare a început în diferite orașe din R.F. a Germaniei.

În primele întîlniri s-au înregistrat următoarele rezultate: Iugoslavia — R.F. a Germaniei 105—34; Ungaria—România 53—51; Bulgaria—Olanda 108—45; U.R.S.S.—Israel 99—45; Italia—Cehoslovacia 61—54.

ENGLEZII AU EGALAT SCORUL

În a doua semifinală a „Cupei Davis“

LONDRA, 2 (prin telex). — **Contrazicînd toate pronosticurile, tenismanul englez G. Stilwell a reușit să-l învingă pe T. Koch în a treia zi a meciului Anglia—Brazilia, egalînd scorul: 2—2. I-au fost necesare lui Stilwell doar trei seturi ca să-și impună superioritatea în fața primului jucător brazilian, învins cu 7—5, 6—4, 6—4. Ultima partidă, decisivă, între M. Cox (Anglia) și E. Mandarino (Brazilia) a fost întreruptă de ploaie în momentul cînd englezul conducea cu 2—1 la seturi (6—3, 18—16, 3—6).**

TELEX-TELEX

Cea de-a 12-a etapă a Turului ciclist al Poloniei, disputată pe traseul Kluczbork – Piotrkow Tribunalski (136 km), a fost cîștigată de polonezul Slawomir Rubin în 3h 27:36,0.

■

În turul trei al probei de simplu bărbați din cadrul turneului de tenis de la Quebec (Canada), Zeliko Franulovici (Iugoslavia) l-a învins cu 4–6, 6–1, 6–3 pe australianul Dick Crealy. In altă partidă, americanul Clark Graebner a dispus cu 11–9, 6–2 de John Alexander (Australia).

■

În cadrul turneului pe care îl întreprinde în R.F. a Germaniei, echipa de fotbal Steaua roșie Belgrad a jucat la München cu formația locală Bayern. Întîlnirea s-a încheiat la egalitate: 2–2 (1–0).

■

În concursul de carting de la Moscova, după trei etape conduce A. Safonov (U.R.S.S.) – 319 puncte urmat de V. Litkin (U.R.S.S.) – 308 p. și H. Winzler (R.D. Germană) – 246 p. Pe echipe: 1. U.R.SS, 2. R.D. Germană; 3. Polonia; 4. Ungaria.

„CUPA PRIETENIEI“ LA HANDBAL

ECHIPELE ROMÂNIEI ȘI IUGOSLAVIEI SINGURELE NEÎNVINSE

BACĂU, 2 (prin telefon, de la trimisul nostru). — Prima partidă a cuplajului handbalistic de pe terenul Dinamo se poate caracteriza ca un meci de uzură, în care subtilitățile tehnice au fost lăsate pe planul doi, urmărindu-se doar rezultatul. Echipa noastră a trebuit să depună eforturi deosebite pentru a obține victoria. După un început echilibrat, Arghir — foarte bună în acest meci — reușește să găsească cîteva breșe în apărarea oaspetelor, realizînd trei goluri care pînă la urmă se vor dovedi hotărîtoare în înclinarea balanței. Scor final: România — Ungaria (f) 12—9 (9—5).

În partida următoare elevii antrenorilor Pană și Pintea au făcut o adevărată demonstrație de handbal modern, stîrnind deseori ropote de aplauze în tribune. Prestînd un joc în mare viteză, cu numeroase angajări pe semicerc, combinate cu șuturi de la distanță și folosind ori de cîte ori au avut ocazia arma aflt de eficace a contraatacului, ei nu au mai lăsat nici o speranță jucătorilor maghiari. Scor final: România — Ungaria (m) 24—15 (11—7).

Dan VLAD

La Buhuși s-au înregistrat următoarele rezultate: **Iugoslavia — Bulgaria (f) 10—7 (3—2), Iugoslavia — Bulgaria (m) 19—17 (11—9).**

CIOCÎLTEA A REMIZAT CU SMÎSLOV, LA SKOPLJE

BELGRAD 2 (Agerpres). — În runda a treia a turneului internațional de șah de la Skoplje, maestrul român Victor Ciocîltea (cu piesele albe) a remizat în 37 de mutări cu marele maestru internațional Vasili Smislov (U.R.S.S.). Același rezultat a fost consemnat și în partidele Hort—Ostoici și Parma—Uhlmann. În partida întreruptă din runda a 2-a, Ciocîltea l-a învins la mutarea a 59-a pe iugoslavul Sofrevski. În clasament conduce Uhlmann (R.D. Germană) cu 2½ puncte, urmat de Ciocîltea (România), Hort (Cehoslovacia), Nicevski (Iugoslavia) 2 puncte.

Tiparul I.P. „Informația“, str. Brezoianu nr. 23—25, București

PROLETARI DIN TOATE ȚĂRILE, UNIȚI-VĂ!

Redacția și administrația: str. Vasile Conta nr. 16, tel. 11.10.05, interurban 72 și 286. Telex sportrom buc. 180.

sportul

4 pagini 30 bani

Anul XXV — Nr. 625 (6059) ZIAR AL CONSILIULUI NAȚIONAL PENTRU EDUCAȚIE FIZICĂ ȘI SPORT Luni 4 august 1969

ASTĂZI, PLECAREA ÎN EXPEDIȚIA CICLOTURISTICĂ INTERNAȚIONALĂ „FLOAREA PRIETENIEI"

IERI, ÎN CANTONAMENTUL MICILOR TEMERARI

Cînd cititorii vor avea sub priviri aceste cîteva rînduri, componenții echipajelor din cele patru județe își vor fi terminat ultimele pregătiri, cu toții așteptînd să li se dea startul. Riscînd să fim acuzați de a folosi o expresie la modă, vom spune, totuși, că numărătoarea inversă a început de duminică dimineață, cînd organizatorii le-au amintit micilor concurenți, în cadrul unei ședințe tehnice: „Mai aveți doar 24 de ore pînă la plecare". Din acest moment, în cantonamentul celor care vor străbate aproape 1200 de kilometri pe bicicletele s-a aciuat EMOȚIA, cum se întîmplă mai întotdeauna în preajma unui eveniment inedit. Emoționați, așadar, însă nepierzîndu-și siguranța de sine, cicloturiștii ne vorbesc cu dezinvoltură: „Mă simt într-o condiție fizică excelentă. Bicicleta mă ascultă supusă". (Sorin Tomulescu, component al echipajului de la Piatra Neamț). „Am pus punct antrenamentelor. Ieri am făcut, împreună cu profesorul nostru, o ultimă plimbare prin București. Nu atît de dragul plimbării cît, mai ales, pentru a cunoaște mai bine străzile pe unde vom trece la plecare". (Wilhelm Steinero, județul Timiș). Ar mai fi fost necesare, pentru ca nimeni să nu se considere nedreptățit, și scurte declarații ale cicloturiștilor din județele Arad și Vrancea. Dar în tot cursul zilei de duminică, ei și profesorii care-i însoțesc au fost de negăsit. Seara, tîrziu, am aflat că au folosit ziua pentru odihnă și pentru antrenamente... secrete. În colțuri diferite ale imensului parc al Palatului Pionierilor, arădenii și vrîncenii au vrut să fie singuri. Cine știe ce surprize plăcute ne vor oferi pe șoselele din România și Bulgaria, pe care urmează să le străbatem!

La comandamentul tehnic al expediției, pregătirile sînt încheiate. Conducătorul caravanei, profesorul Dan Matei, medicul caravanei și reprezentantul Federației române de ciclism, după un minuțios control al stării fizice, psihice și de sănătate a... expediționarilor, și-au dat avizul: „Toți participanții sînt apți a lua startul!". Profesorii — deveniți elevi silitori — au studiat minuțios hărțile turistice, notîndu-și toate detaliile de relief ale șoselelor. În jurnalul de bord au și fost înscrise primele cuvinte: „Expediția internațională cicloturistică «Floarea prieteniei», ediția I, 2—22 august 1969". Restul spațiului este lăsat liber. Acesta va fi completat cu evenimentele zilnice. La rîndul nostru, vom ține, de asemenea, un jurnal de bord, din care vom extrage însemnări ce vi le vom face cunoscute după consumarea fiecărei etape.

Ion GAVRILESCU

Succes categoric al tenismanilor noștri în semifinala inter-zone a „Cupei Davis"

ROMÂNIA ÎNVINGE INDIA CU 4-0

● Mărmureanu culege o victorie în trei seturi ● Partida Dron — Amrithraj întreruptă la 2-1 pentru român ● Peste zece zile, finala inter-zone: Anglia — România, la Wimbledon!

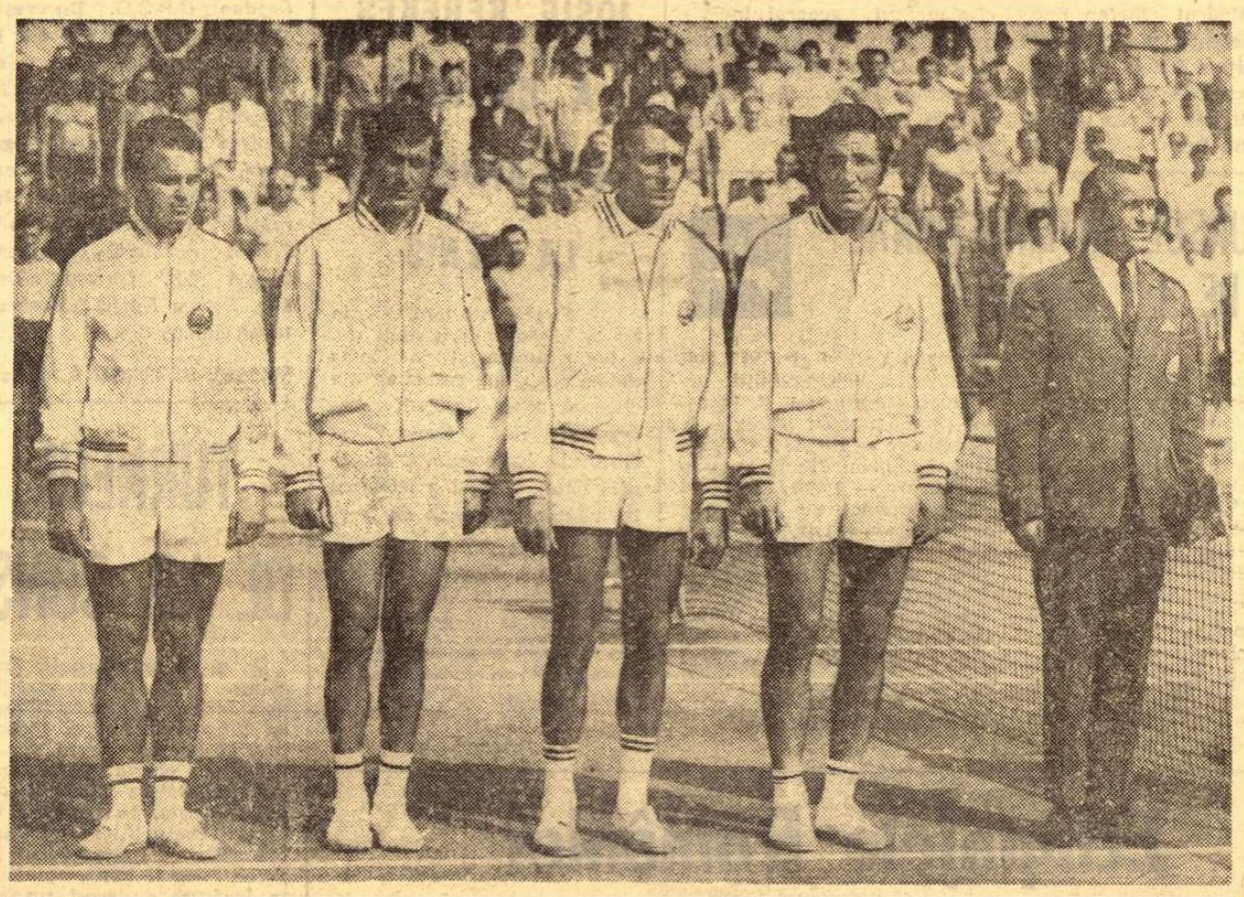

Reprezentativa de tenis a României calificată în finala interzone a „Cupei Davis" 1969: Sever Dron, Ilie Năstase, Petre Mărmureanu, Ion Țiriac și căpitanul de echipă, Gheorghe Cobzuc

Foto: TH. MACARSCHI

Două partide urmau să completeze scorul întîlnirii România — India, decisă încă în ajunul ultimei zile de joc. Numai una s-a încheiat însă, cea în care Petre Mărmureanu a cules o netă victorie în dauna lui Gaurav Misra. Cealaltă confruntare între echipierii de rezervă — introduși prin acordul comun al căpitanilor — a fost întreruptă de ploaie, în momentul în care Sever Dron conducea cu 2—1 la seturi, în fața lui Anand Anrithraj. Această partidă nu se mai poate relua, jucătorii indieni trebuind să părăsească, azi dimineață, Capitala. Din nou au intervenit tratativele între cei doi căpitani de echipă, Shansher Singh și Gheorghe Cobzuc, asistați de arbitrul principal, dr. Otto Heidrich (Austria). S-a convenit ca să fie omologat rezultatul de 4—0 în favoarea reprezentativei României.

Tenismenii noștri trec cu dezinvoltură în finala interzone, în care ne cunoaștem acum adversarii. Sînt echipierii Angliei, cărora le-au trebuit patru zile pentru a smulge decizia în fața brazilienilor. Va fi rîndul echipei României să evolueze pe gazonul de la Wimbledon, unde startul ultimului test este programat cu începere de joia săptămînii viitoare.

Jocurile de ieri, deși lipsite de miza propriu-zisă, au oferit totuși, dispute interesante și pigmentate cu faze de tenis bun. Foarte convingător a evoluat Petre Mărmureanu, învingător în trei seturi încheiate destul de rapid. În fața serviciilor sale puternice și a mingilor lungi, greu de atacat, al treilea echipier al reprezentativei oaspe n-a reușit să găsească antidotul eficace. Și, deși schimburile de mingi au avut adesea un aspect echilibrat, jucătorul român a izbutit de cele mai multe ori să pună decisiv. Mărmureanu a avansat ghem cu ghem spre o victorie clară, consemnată în foile de arbitraj cu scorul de 6—2, 6—2, 6—3.

O desfășurare oarecum asemănătoare a avut, la început, partida de închidere Dron — Amrithraj. Românul a servit puternic, a venit deseori la fileu și a contracarat cu pasinguri spectaculoase încercările de ofensivă ale adversarului. Anand Amrithraj a justificat cartea sa de vizită care îl recomandase ca speranță nr. 1 a tenisului indian. Primul său serviciu este puternic, iar voleurile de backhand sînt greu de parat. Aceasta s-a văzut mai cu seamă în setul trei, cînd lui Dron i-a fost dificil să se desprindă de adversarul său chiar cînd conducea cu două ghemuri diferență (2—0 și 4—2). Amrithraj a reușit să egaleze și setul a continuat în prelungiri, unde jucătorul nostru ajunge la 7—6 și mecibal fără să-l poată fructifica. Tînărul tenisman indian înscrie setul de onoare al zilei, iar partida se întrerupe la scorul de 6—3, 6—2, 8—10 pentru Dron. După pauză, sub amenințarea ploii, jucătorii nu-și pot disputa decît două schimburi de mingi. La 15—15 în primul ghem al setului patru, arbitrul Heidrich dă semnalul de oprire, în timp ce o aversă puternică făcea imposibilă continuarea jocului. Sever Dron a trecut pe lîngă o victorie care, în mod normal, trebuia să-i revină.

Și astfel, a fost întoarsă o nouă filă din istoria tenisului românesc. Zile care vor rămîne ca o frumoasă amintire pentru toți iubitorii sportului alb din țara noastră. Ne-am despărțit cu oarecare nostalgie de terenul central al parcului sportiv Progresul, locul de desfășurare a atîtor memorabile întreceri care au marcat, în actualul sezon, evoluția încununată de succes a tenismanilor români.

Așteptăm acum finala inter-zone, ultimul capitol al marii competiții care desemnează pe challengera „Cupei Davis", ediția 1969.

C. COMARNISCHI
Radu VOIA

COMUNIUNEA DIN TEMPLUL LUNII

Am citit și am văzut secvențe despre pregătirea astronauților, categorie de oameni care adaugă încă o dimensiune excepțională ipostazei de erou. Se vorbește despre antrenamentul lor nu numai dintr-o comoditate de limbaj, ci pentru că realmente el se fundamentează și pe unele principii născute în laboratorul performanței sportive. Primii pămînteni ajunși pe Lună au dovedit: un perfect echilibru biologic în cursul celor aproape 200 de ore cît a durat expediția selenară; o rezistență fizică și nervoasă maximă în ambianța unor solicitări necunoscute în întreaga ontogenie a speciei umane; o imensă capacitate de amortizare a emoțiilor și a tuturor solicitărilor de factură psihică; conservarea integrală a capacității de muncă, de discernămînt, de analiză și de orientare multiplă. Toate aceste facultăți nu sînt decît achiziții obținute prin antrenament, de către organisme cu un fond biologic puternic și echilibrat, comune în substanța lor cu acumulările sportivilor. Fortificarea prealabilă a organismelor lui Armstrong, Aldrin și Collins a fost obținută și prin eforturi fizice de o diversitate și duritate pe care numai marii campioni ai stadioanelor le cunosc. Inventariind calitățile celor care au dus Pămîntul pe Lună și au mutat Luna pe Pămînt trebuie recunoscut în ei niște atleți cu capete de savanți.

Iată, deci, cum în cea mai cutezătoare și mai excepțională dintre aventurile și izbînzile umane, calitățile atletice au fost egal de necesare ca și pregătirea intelectual-științifică, simbioza dintre ele dovedindu-se singura în stare să confere ființei umane rezistența și cunoștințele proporționale unei asemenea misiuni. Este de presupus că, cel puțin în următorii 50 de ani, numai individul în care savantul se va întrepătrunde cu atletul va avea capacitatea să pătrundă în cosmos, să supraviețuiască acolo și să revină. Lanțurile gravitației terestre nu vor putea fi sfărîmate de către organisme moleșite, tarate sau chiar de vigoare medie. Printre stele nu vor putea umbla cei care au disprețuit pe pămînt alergarea, săritura, înotul, cei ce au evitat efortul fizic și întrecerea sportivă, dăltuitoare ale mușchiului, voinței, curajului, puterii de a îndura oboseala.

Ar fi de reflectat asupra faptului că imediat după aselenizare, în timp ce priveau prin hublou peisajul înconjurător și încercau să-l descrie, să-l dimensioneze, astronauții au găsit în terenul de fotbal cel mai simplu, mai sugestiv și mai la îndemînă etalon (firește, se referea la terenul de fotbal american); precum și la mărturisirea făcută la înapoiere, în timpul convorbirilor cu președintele Richard Nixon, avute pe bordul portavionului Hornet, conform căreia printre informațiile receptionate cu voluptate în timpul zborului a fost și rezultatul unui meci de baseball.

Un dicton latin demonetizat prin repetiție și prin trădare de către extremiștii sportului sau ai intelectualismului eterat obține acum, prin această comuniune a savantului cu atletul, săvîrșită în templul Lunii, o nouă forță de iradiație. Se părea că civilizația noastră, cu un mod de viață înecat în comodități de tot felul, cu lăcomia ei de recorduri sportive întreținute de nevoia spectaculosului, va cunoaște și va acredita un hiatus definitiv, fără punte de legătură, între planul intelectual și biologic. Dar, realizarea celor 3 pămînteni anulează orice temere. Ei au argumentat că virtuțile sportive și intelectual-științifice nu se află într-un raport de opoziție. Dimpotrivă, pregătirea și istorica lor realizare au exprimat un adevăr care supercompensează scepticismul amintit. Cele mai fantastice aspirații contemporane, cum ar fi extinderea universului uman prin adiționarea Lunii și a planetelor, acele realizări ce reprezintă adevărate salturi pentru umanitate, nu pot avea drept autori decît indivizi dezvoltați plenar, oameni care au asimilat un volum imens de cunoștințe științifice, alături de toate efectele fortifiante ale sportului.

Romulus BALABAN

REGATA INTERNAȚIONALĂ SNAGOV

Echipajele României învingătoare în patru probe

Duminică dimineață, cele mai bune echipaje participante la Regata internațională Snagov s-au prezentat la startul finalelor. Întrecerile, desfășurate pe o vreme excepțional de frumoasă, au reunit canotori din **Republica Democrată Germană, Ungaria, Uniunea Sovietică, Bulgaria, Cehoslovacia** și **România**. La această mare competiție nautică rezervată canotajului academic masculin, sportivii noștri au cucerit — în urma unor spectaculoase evoluții — PATRU din cele șapte probe clasice desfășurate ieri. Cîteva cuvinte despre fiecare cursă disputată în cadrul întrecerilor finale ale Regatei Snagov.

4+1 R: Competiția a debutat cu această probă, la startul căreia s-au aliniat cinci echipaje. O plecare energică și, după numai cîțiva zeci de metri, în fruntea plutonului se instalează ambarcația condusă de Lavrenschi (Cichi, Baschi, Ivanov, Tarasov). Este barca înscrisă în foile de concurs sub denumirea de „România I". Ea va trece prima linia de sosire, învingînd detașat (pe parcursul celor 2000 m și-a mărit substanțial avantajul) celelalte formații aflate în concurs. Clasament: 1. ROMÂNIA I 6:43,7, 2, U.R.S.S. 6:50,9, 3. România II 6:56,0; 4. Bulgaria 7:01,1, 5. C.N.U. 7:04,2.

2 F.C.: O nouă victorie românească și în această finală. Ea s-a conturat pe ultima porțiune a pistei, unde echipajul nostru **Tușa — Papp** a mărit vizibil strocul, cîștigînd o cursă de-a dreptul epuizantă. Dar, cea mai îndîrjită luptă se va da pentru ocuparea locurilor 3, 4, 5, în acest „triunghiular" măsurîndu-și forțele tenacii canotori din Ungaria, Republica Democrată Germană și echipajul românesc (Tofan, Georgescu). Rezultate: 1. ROMÂ-

V. Tf.

(Continuare în pag. a 2-a)

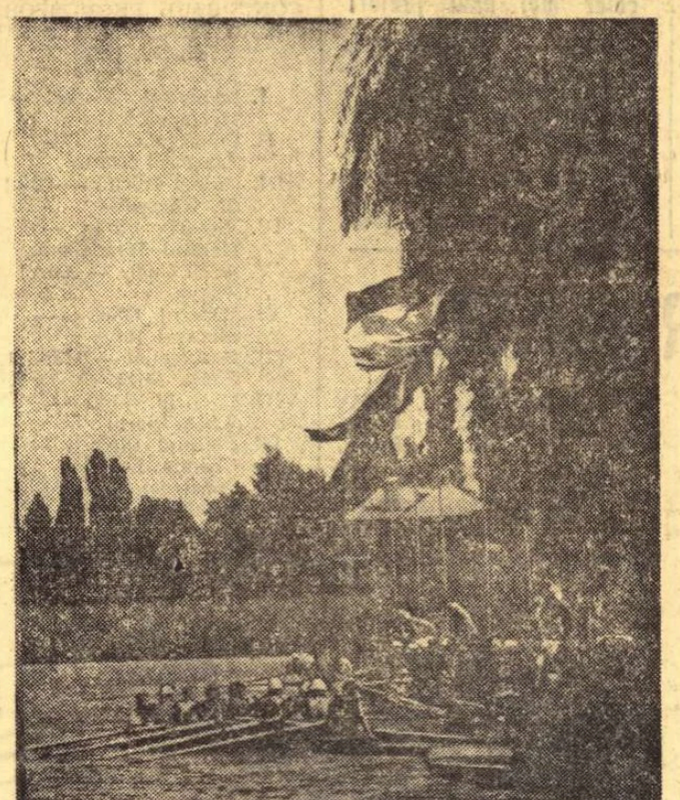

Schifiștii participanți la Regata internațională Snagov, poposind — după cursă — sub primitorul umbrar de sălcii al tribunei din dreptul Bazei Vechi

Foto: Aurel NEAGU

În pag. a IV-a:

Corespondență specială pentru sportul

ANGLIA SE CALIFICĂ GREU (3-2) ÎN FINALA INTER-ZONE

Cupa Centenarului C.F.R. la baschet

Turneul internațional masculin de baschet, dotat cu Cupa Centenarului C.F.R., a continuat ieri, în sala Giulești, cu disputarea meciurilor: Progresul — Ciacik (Iugoslavia) și Rapid — Selecționata feroviară a Belgiei. Progresul — Ciacik 60-66 (23-21), partida inaugurală a prilejuit o dispută frumoasă. Victoria oaspeților se datorește în special jucătorilor Misovic și Djukic (excelenți în acest joc), cu o tehnică foarte bună în mînuirea balonului și o mare precizie în aruncările de la semidistanță și distanță.

Rapid — Selecționata feroviară a Belgiei 81-50 (44-30). Jocul a fost tot timpul la discreția gazdelor, care au condus la diferențe apreciabile. Rapidiștii — într-o deosebită vervă de joc — folosind presingul și dominîndu-și net adversarul în jocul sub panou, și-au asigurat succesul, învingînd pe feroviarii belgieni la o diferență de 31 puncte.

AUREL PĂPĂDIE
FLORIN SANDU — coresp.

Meci internațional de baschet la Tg. Mureș

După un an petrecut în divizia B de baschet, Comerțul Tg. Mureș a revenit anul acesta între echipele de elită. Continuîndu-și pregătirile, baschetbaliștii din Tg. Mureș au susținut simbătă o partidă internațională în compania formației cehoslovace V.S.S. Kosice. Sportivii localnici au obținut victoria cu 64-41 (26-25). S-au remarcat: Țedula (20), Albu (17) de la gazde, respectiv Matyas (10), de la oaspeți.

I. PĂUȘ — coresp. principal

DUPĂ RALIUL DUNĂRII-CASTROL

W. PÖLTINGER: „VOI REVENI ȘI LA ALTE EDIȚII"

Iată-i pe cîștigătorii actualei ediții a Raliului Dunării — Castrol; alături de mașina lor, Porsche 911 T: Walter Pöltinger (stînga) și Hans Hartinger.

BRAȘOV, 3 (*prin telefon*). Motoarele au tăcut. La ora cînd transmit, cele 20 de mașini ajunse la Brașov (din cele 34 prezente la start) se odihnesc în „parcul închis" din centrul orașului de sub Tîmpa. Concurenții, refăcuți și ei după o noapte de odihnă, așteaptă festivitatea de închidere, comentează rezultatele. Ce spun aceste rezultate? Ediția din acest an a Raliului a fost dominată de alergătorii din Austria, beneficiari ai unei întinse experiențe de concurs, dotați cu automobile adecvate întrecerilor rutiere și sprijiniți (majoritatea dintre ei) pe parcurs de mașini de asistență tehnică. În lipsa belgienilor Staepelaere — Aerts, care au întrerupt concursul la Oradea, austriecii Pöltinger — Hartinger au dominat raliul, cîștigînd șase din cele 10 probe speciale și situîndu-se pe primul loc în clasamentul general.

Automobiliștii noștri rămași în cursă, Graef — Pescaru și Popescu — Marin, se găsesc pe poziția 17 și, respectiv, 20. Aceste modeste rezultate ale reprezentanților noștri se datorează unor necazuri de ordin tehnic.

Deocamdată, ne rezumăm a spune doar atît: este surprinzător că piloții români ajunși fără nici o penalizare pînă la Oradea au fost obligați să-și epuizeze șansele tocmai aici, acasă, pe acea porțiune de traseu pe care o cunoșteau bine și unde puteau să-și remedieze defecțiunile ivite la mașini.

WALTER PÖLTINGER, care a obținut acum o a doua victorie a raliului (el a mai cîștigat și în 1966), ne-a spus: *„A fost o competiție grea, desfășurată într-un ritm viu, cu probe speciale interesante. Mi-a plăcut organizarea din România, căldura cu care ne-a primit publicul. Voi reveni și la alte ediții ale Raliului Dunării".* La rîndul său, dl. WILLY LÖWINGER, președintele clubului automobilistic austriac, a ținut să remarce: *„Chiar dacă participarea din acest an a fost mai restrînsă, ea n-a diminuat cu nimic valoarea sportivă a întrecerii și n-a alterat scopul esențial — cunoașterea reciprocă, strîngerea legăturilor prietenești între concurenți".*

Iată cîștigătorii pe grupe: **G. T. (pînă la și peste 1 600 cmc)**: Pöltinger — Hartinger (Porsche 911 T); **GR. II+1 (peste 2 000 cmc)** Bochnicek — David (Citroen DS 21); **GR. II+1 (pînă la 2 000 cmc)** Kaja — Dietmayer (BMW 2 002), **GR. II+1 (pînă 1 600 cmc)** Jangen — Malat (VW 11), **GR. II+1 (pînă la 1 300 cmc)** 1. Wieltschnig — Pucher (R. Gordini)... 4. Graef — Pescaru (R. Gordini)... 6. Popescu — Marin (R. Gordini).

I. D.

Francisc Gera (România) a cîştigat „Cupa Bucureşti"

CONSTANŢA, 3 *(prin telefon, de la trimisul nostru).* A treia şi ultima etapă a competiţiei cicliste „Cupa Bucureşti" s-a consumat pe un circuit de 54 km, foarte interesant, cu diferenţe de nivel şi suficiente viraje, ales chiar pe malul portului şi oferind astfel o panoramă spectaculoasă.

De la start a lipsit Emil Rusu. Motivul : *i s-a interzis să ia plecarea pentru că, repetînd fapta comisă cu două zile în urmă (cînd şi-a pierdut noaptea la o petrecere), s-a considerat, cum era şi firesc, că un asemenea sportiv nu-şi poate avea locul într-un pluton de cicliştі.* „Aceasta este o primă măsură, ne spunea tov. Traian Dinuţ, secretarul general al F.R.C., cazul urmînd să fie analizat de biroul federal în vederea luării unor hotăriri corespunzătoare".

Cursa, ca atare, nu a avut istoric. Deosebită a fost doar acţiunea curajoasă întreprinsă de Suditu, care a evadat chiar din primul tur, reuşind să aibă la un moment dat 1 minut şi 40 de secunde avans faţă de pluton.

La jumătatea distanţei (după turul V) are loc un sprint cu premii, cîştigat — bineînţeles — de fugar. Pe locurile următoare au sosit Plankaert, Puterity, Iliev, Andrei Suciu.

În turul VII, Ştefan Suciu fuge din pluton, îl ajunge pe Suditu, de care se ataşează. Din păcate, un spectator imprudent provoacă un accident care îl obligă pe Suditu să abandoneze. Şi astfel, lipsit de orice concurenţă, Ştefan Suciu îşi adjudecă etapa după ce a străbătut cei 54 de km în 1 h 27:29,0 (cu o medie orară de 39,670 km). Pe locul II, la aproape 2 minute, a sosit Şt. Cernea, urmat în acelaşi timp de Luigi Boarini (Italia), Plankaert (Belgia), Anthemis (Belgia), Demeyer (Belgia).

Cupa revine la actuala ediţie lui FRANCISC GERA (ROMÂNIA), cu un timp general de 8 h 49:29,0, urmat de Ştefan Cernea (România) 8 h 56:12,0, Anthemis (Belgia) 8 h 56:12,0, Puterity (România) 8 h 56:27,0, Nikolov (Bulgaria) 8 h 56:27,0, Sofronie (România) 8 h 56:27,0.

Emil IENCEC

„CUPA ORAŞELOR"

BRAŞOV **(prin telefon).** — Pe şoselele din împrejurimile Braşovului s-a desfăşurat cea de a V-a etapă a competiţiei cicliste dotate cu „Cupa oraşelor". Au avut loc două probe de fond cu plecarea în bloc, în ambele terminînd învingător tînărul Ştefan Ene din reprezentativa oraşului Brăila, care s-a dovedit greu de întrecut la sprintul final. Iată rezultatele tehnice : **ziua I : şoseaua Bran — Fundata** (70 km) : 1. Şt. Ene (Brăila) 1 h 46:28 ; 2. Şt. Szekely (Cluj) ; 3. I. Naghi (Tg. Mureş) ; **ziua a II-a :** şoseaua spre Sighişoara (100 km) : 1. Şt. Ene (Brăila) ; 2. I. Selejan (Cluj) ; 3. I. Azochin (Bucureşti). După cinci etape, în clasamentul general individual conduce Tr. Drăgan (Bucureşti) cu 16 h 55:21, iar pe echipe Cluj : 50 h 50:46.

CAROL GRUIA — coresp. principal.

CONCURSUL INTERNAŢIONAL DE LA CRAIOVA

CRAIOVA, 3 *(prin telefon).* În cea de-a treia zi de concurs s-a desfăşurat „Cupa Naţiunilor" (probă pe echipe, în două manşe) dotată cu premiul *Federaţiei române de călărie* şi al *Uzinelor „Electroputere" Craiova.* Victoria a revenit echipei România II, compusă din Eugen Ionescu, cu calul Rival, Aurelian Stoica, cu Picup, Alexandru Bozan, cu Sondor şi Dumitru Velea, cu Zefir, cu 28 puncte penalizare. Pe locul II s-a clasat România I, iar pe locul III echipa Turciei.

În ultima probă, dotată cu Premiul Consiliului popular judeţean Dolj şi al C.M.E.F.S. Craiova, a fost stabilită următoarea ordine : 1. E. Ionescu (România), cu Strop, 0 p. penalizare — 1:07,5; 2. C. Vlad (România), cu Himalaia, 0 p penalizare — 1:08,7; 3. D. Velea (România), cu Altai, 0 p penalizare — 1:11,6; 4. Tunc Capa (Turcia), cu Dide, 0 p penalizare — 1:13,2; 5. Edith Vermescher (România), cu Gica, 0 p penalizare — 1:21,5; 6. Dušanka Jockici (Iugoslavia), cu Muzei, 0 puncte penalizare — 1:24,5.

ST. GURGUI, N. PASTRAMAGIU coresp.

Junioara Lia Bogdan (I.P.G.G.Buc.) campioană naţională

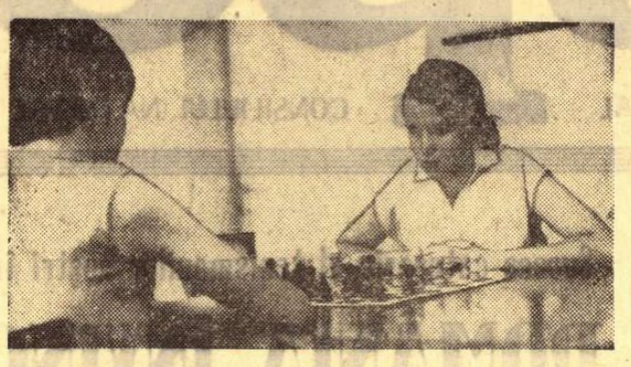

Învingătoarea, în cursul unei partide Foto : ION POPESCU

Marţi s-a încheiat la Ploieşti campionatul feminin republican de şah pentru junioare, ediţia 1969. S-a remarcat excelenta pregătire a tinerelor şahiste precum şi modul ireproşabil de organizare a acestui campionat. Finala care a durat 11 zile a dat cîştig de cauză junioarei *Lia Bogdan* (I.P.G.G. Bucureşti) care a totalizat 8½ p din 12 posibile, urmată la ½ p de *Anca Gheorghe* (Politehnica Braşov) şi *Florica Niculescu* (Unirea Ilfov), clasate la egalitate. Pe locurile următoare s-au clasat : *Ana Maria Murafa* (Vulcan Bucureşti) 7½ p, *Felicia Sovdială* (Cauciucul Oraşul Gh. Gheorghiu-Dej) 6 p, *Rodica Neofit* (Constructorul Galaţi) 5½.

VASILE BUTURUGĂ, coresp.

IOSIF KEREKEŞ A CIŞTIGAT „CUPA ARDEALULUI" LA TENIS

CLUJ (prin telefon). Finala probei de simplu bărbaţi din cadrul competiţiei de tenis dotată cu „Cupa Ardealul" s-a disputat între Iosif Kerekeş (Steagul roşu Braşov) şi Gheorghe Komoroczi (Politehnica Cluj). Primul a terminat învingător cu scorul de 3—6, 6—2, 6—1.

Cu ocazia festivităţii de premiere, sportivul Gh. Komoroczi a comis un gest nesportiv, refuzînd să primească placheta care i se cuvenea pentru locul secund.

P. RADVANI-coresp.

„Cupa U. G. S. R." la oină

Trofeul a revenit echipei C.P. Bucureşti

BICAZ, 3 (prin telefon, de la trimisul nostru). Cunoscuta echipă C. P. Bucureşti, antrenată de veteranul sportului nostru naţional Alexandru Rafailescu, şi-a mai înscris o victorie în palmares, cucerind „Cupa U.G.S.R.", competiţie care tinde să devină tradiţională.

Dacă acum cîteva luni tipografii au cîştigat fără dificultăţi „Cupa Romîniei", de data aceasta echipa lui Eugen Cocuţ, Biruinţa Gherăeşti (jud. Neamţ), de la un concurs la altul mai bună, a fost la un pas de a produce marea surpriză, administrînd bucureştenilor o usturătoare înfrîngere în prima manşă a turneului final cu 17-13, la capătul celui mai lung meci din ultimii ani (aproape două ore). Prin urmare, returul întîlnirii dintre aceste două principale pretendente la trofeu a fost aşteptat cu interes major, întrucît decidea pe cîştigătoarea întrecerii. În această partidă decisivă, mult mai rapidă decît prima, gherăeştenii au făcut dovada calităţilor lor de maeştri ai mingii minuscule. Ei şi-au întîmpinat adversarii aflaţi la „bătaie" cu un năpraznic tir, în faţa căruia Eugen Cocuţ a fost nevoit să se recunoască ţintuit. Repriza de la „prindere" a tipografilor a fost hotărîtoare asupra scorului final : 13-4 pentru C.P.B. Principalii realizatori ai victoriei au fost : Ilie Dăcanu, Costel Iancu, Dumitru Bărbieru, Gh. Gruianu, Ion Anton, Al. Matei, Gh. Drăghici. Aflaţi la egalitate de puncte în clasament, urma, conform regulamentului, un meci dublu de baraj între oinarii din Bucureşti şi cei din Gherăeşti. În faţa perspectivei de a pierde trenul care o ducea la Bacău, unde a doua zi trebuia să participe la una din zonele „Cupei tineretului de la sate", echipa Biruinţa Gherăeşti a forfaitat. Păcat ! Clasament : 1. C.P.B. 21 p, 2. Biruinţa Gherăeşti 15 p, 3. Avîntul Frasin 10 p, 4. Torpedo Tohan 6 p. În finala turneului de consolare s-au întîlnit fosta campioană a ţării, Dinamo Bucureşti, şi Chimia Tr. Măgurele. Mult mai rutinaţi, dinamoviştii au învins cu 15-6. Primelor echipe li s-au acordat premii şi diplome, iar ziarul „Munca" a oferit antrenorului Al. Rafailescu o frumoasă cupă de cristal pentru lunga şi laborioasa sa activitate de dascăl al jucătorilor de oină.

Tr. IOANIŢESCU

TURNEUL INTERNAŢIONAL DE VOLEI DE LA CONSTANŢA ÎNAINTEA STARTULUI

Ca şi în anii trecuţi, Constanţa va fi gazda tradiţionalelor turnee internaţionale de volei (feminin şi masculin) la startul cărora vor fi prezente cîteva dintre cele mai redutabile formaţii din lume. Acum, în preajma începerii competiţiei feminine, am solicitat antrenorului federal, **Nicolae Sotir,** opinia sa în legătură cu acest turneu : **„Întrecerea reuneşte — cu excepţia echipelor U.R.S.S. şi R.D. Germane care lipsesc de la turneu, — aproape cele mai bune echipe din lume. Ne bucură, firească, această participare, care, cu fiecare an, este mai valoroasă. Competiţia va oferi un bun prilej de verificare a pregătirilor şi potenţialului fiecărei echipe. Pentru noi, care prezentăm o formaţie ce se află încă la început de drum, este un mijloc de a ne măsura forţele cu echipe care vor constitui, în 1970, adversarele de la campionatul mondial. Ne va permite, de asemenea, să ştim ce mai avem de făcut şi cum să conducem pregătirile".**

Pînă acum am aflat componenţa următoarelor loturi : ROMÂNIA : Helga Bogdan, Mariana Popescu, Marta Szekely, Venera Zaharescu, Eva Klein, Elena Pandrea, Rodica Popa, Gabriela Popa, Minodora Meseşan, Victoria Caranda, Constanţa Bălăşoiu, Eugenia Rebac ; **antrenori :** V. Surugiu şi V. Papuc ; JAPONIA : Katumi Matumura, Nosiko Yamashita, Makiko Furukawa, Atuko Yamashita, Seiko Shimakage, Kikuyo Kato, Mitiko Sekimodo, Mitiko Shiokawa, Nosiko Harada, Yoshiko Imaki ; **antrenor :** Yasuo Ueno ; POLONIA : Halina Aszielowicz, Ewa Binkiewicz, Grazyna Koziol, Barbara Brzezinska, Danuta Kowalczyk, Teresa Malowidzka, Krystyna Ostromecka, Ewa Parol, Elzbieta Porzec, Zofia Szczesniewska, Wanda Wiecha, Alicja Maciejewicz, Krystyna Kulczycka, Alicja Serwa ; **antrenori :** Benedykt Kysik şi Janusz Zabokrecki.

La turneu va fi prezent, de asemenea, şi **Oliver Bruyr** (Belgia), secretar trezorier al Comisiei sportive europene de volei.

Progresul Bucureşti — cea mai tînără campioană

Pentru a doua oară consecutiv, formaţia clubului Progresul, pregătită de tînărul antrenor C. Arsene, cîştigă titlul de campioană republicană de juniori mici la polo. Învingînd cu 2—1 pe rivala ei bucureşteană, echipa C.S. Şcolar, formaţia Progresului a terminat competiţia cu maximum de puncte posibile şi un golaveraj excelent (79—2). În partida decisivă, campionii au ştiut să-şi valorifice superioritatea fizică şi să treacă cu succes peste momentele mai dificile ale partidei, cînd adversarii lor au fost la un pas de a egala. De altfel, învinşii derbiului au dovedit posibilităţi asemănătoare, dar teama lor nejustificată faţă de adversar, complexul de inferioritate în faţa posibilităţilor fizice ale reprezentanţilor Progresului i-au făcut pe alocuri să greşească în apărare şi să primească goluri uşor evitabile.

Ultimele partide ale competiţiei au avut darul să stabilească ordinea ultimelor clasate, oferindu-ne o surpriză de reale proporţii : clasarea tînărului team ploieştean pe locul 4 în clasamentul final. Iată rezultatele: C.S. Şcolar—Crişul 8—1 (1—0, 3—0, 2—0, 2—1) ; Progresul — Vagonul 19—1 (5—0, 5—0, 4—0, 5—1) ; Petrolul — Politehnica 5—3 (3—0, 0—1, 2—1, 0—1). **Clasament final :** 1. PROGRESUL BUCUREŞTI 10 p (79—2), 2. C.S. Şcolar 8 p (68—4) ; 3. Crişul Oradea 6 p (34—23) ; 4. Petrolul Ploieşti 4 p (11—52), 5. Vagonul Arad 1 p (7—54), 6. Politehnica Cluj 1 p (6—70).

Echipajele României învingătoare în patru probe

(Urmare din pag. 1)

NIA (Tuşa, Papp) 7:17,0, 2. România (Chirlacovschi, Herling) 7:20,2, 3. Ungaria 7:24,6, 4. Republica Democrată Germană 7:24,9, 5. România (Stroc, Tofan) 7:25,0.

SCHIF SIMPLU : Aşteptată cu interes, evoluţia în proba de simplu este dinamică, strînsă. Pe tot timpul disputei, cursa este controlată de redutabilul sportiv cehoslovac Vladek Lacina. Reprezentantul nostru, Sandu Gheorghe, se află în plutonul care — întocmai ca la ciclism — încearcă să prindă fugarul. Vladek, însă, face o cursă de zile mari, cîştigînd la finiş întrecerea. Clasament : 1. VLADEK LACINA (Cehoslovacia) 7:49,6, 2. Wolfgang Eschment (Republica Democrată Germană) 7:50,9, 3. Sandu Gheorghe (România) 7:57,5, 4. Dimiter Enakev (Bulgaria) 8:04,0, 5. România (Eugen Petrache) 8:14,7.

2+1 : Cea de a treia victorie în această pasionantă regată ne-o aduce schiful de 2+1. Plecate în forţă, echipajele româneşti conduc tot timpul cursei, cîştigînd întrecerea. Rezultate : 1. ROMÂNIA (Moldoveanu, Ceapura ✣ Lavrenschi) 7:28,6, 2. România (Tudor, Gherman ✣ Gheorghiu) 7:34,1, 3. România (Stroc, Camuni) 7:36,5, 4. U.R.S.S. 7:48,6, 5. Bulgaria 8:06,0.

4 F.C. : Aşa cum era de aşteptat, proba de schif patru fără cîrmaci este dominată de echipajul maghiar (medaliat olimpic). Canotorii din Ungaria se remarcă printr-o tehnică foarte corectă, evoluează deosebit de relaxaţi, ceea ce dă un plus de eleganţă vîslitului lor. Rezultate : 1. UNGARIA (A. Melis, Csermely, Sarlios, V. Melis) 6:31,5, 2. România (Cichi, Batschi, Ivanov, Tarasov) 6:36,7, 3. România II 6:41,4, 4. U.R.S.S. 6:47,0.

2 VÎSLE : Primul nostru echipaj (Octavian Pavelescu, Cornel Ciocoi) se impune şi obţine victoria. În urma lor se clasează tinerii Cacenco şi Fritz. Rezultate : 1. ROMÂNIA (Pavelescu, Ciocoi) 6:50,0, 2. România (Cacenco, Fritz) 6:51,0, 3. U.R.S.S. 6:51,0, 4. Republica Democrată Germană 6:58,3, 5. Cehoslovacia 7:18,10.

8+1 : În cea mai spectaculoasă probă din programul Regatei de duminică, sportivii maghiari cuceresc o victorie (a doua) îndreptăţită. Ei au ştiut să-şi dozeze mai bine efortul, reuşind pe ultima mie de metri să treacă în fruntea echipajelor aflate în concurs. Clasament : 1. UNGARIA 6:04,8, 2. Republica Democrată Germană 6:09,0, 3. U.R.S.S. 6:12,2, 4. România I 6:17,7, 5. România II 6:20,9.

Întrecerile de tenis ale celor mai buni juniori

Cu începere de azi, la Braşov se vor desfăşura campionatele naţionale de tenis deschise juniorilor. Competiţia se va încheia duminică. Apoi, tot la Braşov, este programată o altă săptămînă de tenis : campionatele internaţionale de juniori şi tineret.

SACRIFICIUL CAILOR MODEŞTI...

Reuniunea de duminică, lipsită de aportul elementelor de primă categorie, care să contribuie la reuşita programului, s-a situat totuşi la o valoare acceptabilă. E drept că sub raport spectacular nu s-a realizat mai nimic, dar indicii comportării concurenţilor pot fi consideraţi satisfăcători. Totuşi, înainte de orice consideraţii tehnice se desprinde faptul că o serie de elemente de rang secund suportă din ce în ce mai greu alcătuirea programului, deoarece s-a ajuns la situaţia ca unii trăpaşi cum sînt Rogoz, Colina, sau Rodica etc., să fie utilizaţi de 19 ori din 19 reuniuni; iar alţii, ca Rezerva, Kandia, Maldăr şi Karat, să fugă numai... de 18 ori ! E incontestabil o suprasolicitare, care se va răsfrînge nu numai asupra formei şi regularităţii unor asemenea concurenţi, dar ea frizează viitoarea lor comportare în rîndurile creşcătoriei, deoarece pînă la urmă e vorba totuşi de probe de calificare !...

Argumentul că mulţi din cei 180 de cai au devenit în decursul vremii improprii probelor publice din diverse motive, ca şi faptul că vedetele trebuie menajate, nu atenuează cu nimic soarta acestor „modeste elemente" împinse la un injust sacrificiu.

Revenind asupra rezultatelor tehnice înregistrate relevăm victoriile mînjilor Judeţ şi Băiţa, ambii în mare progres şi conduşi, respectiv, excelent de V. Gheorghe şi N. Simion ; o comportare deosebită a iepei Dioda, mînată de I. Oană, ca şi cea a lui Novator, de nerecunoscut în mîinile lui G. Avram. Totuşi, problema schimbării montelor în probele cu pariu de ordine triplă trebuie mai mult analizată de către cei în drept, deoarece ea generează aspecte complexe de cîtăva vreme şi, cu toate că în fond măsura este excelentă, mai prezintă totuşi, oarecare fisuri.

Rezultate tehnice : 1. Singer (M. Ştefănescu), Ronda, Silvin 43,1 ; 2. Supapa (I. Bănică), Rampa, Elicea 29,6 ; 3. Novator (G. Avram), Lavena, Fruntaşa 34,6 ; 4. Judeţ (V. Gheorghe), Koral, Hormon 37,4 ; 5. Jirlău (G. Solcan), Oglinda, Camelia 32,8 ; 6. Băiţa (N. Simion), Valenţa, Hotar 37,5 ; 7. Dioda (I. Oană), Rodnica, Oracol 27,8 ; 8. Rivala (G. Popescu), Pupila, Zinia 2,00.

Niddy DUMITRESCU

DISCUŢIE DESPRE HOCHEI PE GHEAŢĂ LA 35 GRADE, ÎN BALT ORIENT-EXPRES

Alaiul românaşilor cu crose de hochei (pe gheaţă !), care au urcat, zilele trecute, la Brno, în Balt Orient-Expres nu a putut să nu zgîndăre curiozitatea reporterului sportiv, aflat, întîmplător, în acelaşi vagon. Şi acesta a găsit un interlocutor, amabil, în persoana lui MIHAI FLAMAROPOL, antrenorul dinamoviştilor bucureşteni.

— *Aţi coborît pe gheaţă în luna lui Cuptor ?*

— Am coborît, de ce nu ? Deşi numai cu un an în urmă, se afirma că a face antrenament pe gheaţă în plină vară ar fi o aberaţie.

— *Totuşi, ce v-a determinat să luaţi atît de timpuriu crosele în mînă ?*

— Foarte simplu. Exemplul marilor echipe de peste hotare.

— *Cu ce efectiv aţi făcut această operaţie ?*

— Cu 15 jucători din secţia de hochei a clubului Dinamo, dintre care 10 sînt juniori.

— *Unde aţi făcut această timpurie acumulare de pregătire ?*

— La Opava, un orăşel de lîngă Ostrava, înzestrat cu un excelent patinoar acoperit, pe care îşi continuă pregătirea în toiul verii atît lotul naţional cehoslovac, cît şi o serie de echipe de club.

Anul acesta, împreună cu noi, a fost şi lotul reprezentativ al ţării noastre care, de la Opava, a plecat mai departe în R.F. a Germaniei şi Italia pentru o serie de meciuri amicale.

— *Cîte zile aţi profitat de gheaţa din Opava ?*

— Exact 14 zile. În acest timp am efectuat 22 de lecţii de antrenament, avînd ca obiectiv perfecţionarea tehnicii individuale. Ultima şedinţă am făcut-o azi dimineaţă la 5, înainte de plecare.

— *Cam matinală oră !...*

— Se poate. Dar obişnuită la Opava, unde patinoarul este folosit, acum, 20 de ore din 24.

— *Că a fost utilă această reîntîlnire cu gheaţa, nu încape discuţie. Dar s-ar putea să fi existat şi alte elemente care au sporit indicele utilităţii acestei pregătiri...*

— Desigur. Gîndiţi-vă că tinerii noştri au putut vedea cum se antrenează o echipă de mare valoare ca aceea a Cehoslovaciei. Sînt convins că ei nu vor uita, de loc, procedeele tehnice executate cu atîta măiestrie de Dzurila, Nedomanski, Cerny şi alţii. Ne-am propus, de altfel, ca în septembrie să mai efectuăm un stagiu de pregătire de circa trei săptămîni. Şi vom veni tot aici, la Opava.

— *O ultimă întrebare : cum se explică această afluenţă de hocheişti la Opava. De ce nu s-a preferat o localitate mai mare ?*

— Tocmai pentru faptul că este o aglomeraţie urbană mai mică (circa 45 000 locuitori), Opava oferă un cadru mai agreabil, de staţiune de odihnă. Iar patinoarul de aci nu este o construcţie modestă. Are o capacitate de şapte-opt mii de locuri. În plus, instalaţia de producere a gheţii dispune de compresoare puternice, pe care nu le-a putut învinge nici canicula neobişnuită ce se instalase în ultima vreme pe aceste meleaguri. Pentru noi s-ar mai adăuga un motiv de atracţie : extrema amabilitate a gazdelor.

S. BONIFACIU

PRONOSPORT

AŞA ARATĂ O VARIANTĂ CU 13 REZULTATE EXACTE CONCURSUL PRONOSPORT NR. 31 ETAPA DIN 3 AUGUST 1969

I. Lemnarul Odorhei — Metrom Braşov 1
II. Colorom Codlea — Tractorul Braşov 1
III. Unirea Cristur — Oltul Sf. Gheorghe 1
IV. Victoria Călan — Metalul Hunedoara 1
V. A. S. Cugir — Aurul Zlatna 2
VI. Minerul Ghelar — Mureşul Deva 1
VII. Gaz metan — Metalul Copşa Mică 1
VIII. C. S. M. Sibiu — A.S.A. Sibiu 1
IX. Petrolul Ploieşti — Chemie Leipzig 1
X. Constructorul B. M. — Someşul S. M. 1
XI. Minerul B. M. — Topitorul B.M. 2
XII. „U" Craiova — Sao Paulo 2
XIII. Avîntul Reghin — Soda Ocna Mureş X

Fond de premii 115.869 lei.

NUMERELE CONCURSULUI EXCEPŢIONAL PRONOEXPRES-APARTAMENTE, AUTOTURISME, EXCURSII, DIN 3 AUGUST 1969

EXTRAGEREA I 19 2 30 45 41 32 26
EXTRAGEREA a II-a 35 25 20 17 28 13 22
EXTRAGEREA a III-a 20 43 23 36 30 40 34
EXTRAGEREA a IV-a 16 45 3 11 9 21 4
EXTRAGEREA a V-a 16 11 25 30 21 35 38

FOND DE PREMII 1.648.387 lei.

AUTOMOBILIŞTI !

Reţineţi telefonul : 11.91.71.

Formînd acest număr între orele 7—22, puteţi obţine o asistenţă tehnică imediată în orice situaţie vă veţi afla, oriunde.

Atelierele mobile, autodepanatoarele şi autotransportoarele întreprinderii

I.I.L.

CICLOP SERVICE BUCUREŞTI

L.I.L. CICLOP

BUCUREŞTI-B-dul MAGHERU 6-8

vă stau la dispoziţie, cu personal calificat şi mijloace tehnice moderne pentru executarea de depanări rutiere, remorcări şi transporturi de autoturisme avariate.

La cerere, serviciul de asistenţă tehnică al întreprinderii noastre vă execută lucrări de promptă asistenţă la domiciliul dv.

Reţineţi : Serviciul de asistenţă tehnică

„CICLOP"

Telefon : 11.91.71

fotbal

ORA STARTULUI SE APROPIE

Ora startului în noul campionat se apropie cu repeziciune. Din această cauză, răgazul pînă la 16 august este folosit din plin. După cum ne relatează corespondenții noștri, aproape toate echipele efectuează pregătiri zilnice, antrenorii preocupîndu-se să elimine deficiențele elevilor lor.

În aceste zile, în întreaga țară, numărul meciurilor de verificare a crescut. Partidele amicale sînt utile prilejuri pentru ca antrenorii să constate gradul de pregătire și să poată lua măsurile corespunzătoare.

Astăzi, vă prezentăm relatări de la meciuri ce au avut loc în aceste zile.

„U" Craiova — Sao Paulo 0-1 (0-1)

CRAIOVA, 3 (prin telefon, de la trimisul nostru). 35 000 de olteni au venit la primul lor rendez-vous cu fotbalul brazilian. Favoriții lor, jucătorii craioveni, emoționați peste poate, au abordat partida cu frica elevului care se vede dintr-o dată partener de întrecere cu profesorul... Chiar dacă „profesorul" a așteptat la începutul partidei să vadă ce știe elevul, chiar dacă a jucat economicos, pe alocuri cu zgîrcenie, iar, în final, a tras pur și simplu de timp pentru a păstra rezultatul!

Spectatorii au vrut să vadă toată gama măiestriei brazilienilor și o replică puternică, viguroasă și organizată a echipei favorite. Și pe măsură ce timpul se scurgea, ei s-ar fi mulțumit și cu un foaie-seacă și, bineînțeles, cu egalarea. Totuși, victoria a rămas de partea echipei oaspe, care a jucat mai relaxat, a pasat mai bine, a atacat pe un front larg, a încercat poarta de la distanță, din cînd în cînd, arătînd chiar cîte o rază din șlefuirea tehnică. Golul lor, însă, (min. 35, autor Teia) este consecința unei grave greșeli a lui Papuc, care a scăpat mingea din brațe, la un șut expediat de la 30 de m. de Roberto.

În repriza secundă, antrenorul Ștefan Coidum a introdus în teren nu mai puțin de 5 jucători care, adăugîndu-se lui Gaboraș, ce-l înlocuise pe Papuc după primirea golului, a schimbat complet fața echipei. Din păcate, însă, acest lucru s-a limitat la o schimbare de suprafață, întrucît jocul echipei craiovene n-a avut mai multă decizie. În această repriză, singurul șut pe poartă al Universității a fost acela expediat în min. 61 de Oblemenco (din lovitură liberă), mingea trimisă de acesta zguduind bara transversală a lui Picasso. Toate atacurile echipei gazdă se opreau la 16 metri, acolo unde, de regulă, jucătorii craioveni se invitau să șuteze. Neagu, cel puțin, distribuia mingi înapoi liniei de mijloc, uitînd că are în față poarta adversă. În ultimele două minute, atacurile haotice ale studenților au prins prea în față propria apărare, astfel încît Gaboraș a fost obligat să blocheze de două ori la rînd în picioarele lui Roberto și Baba. Echipa craioveană s-a străduit să dea o replică de ținută tehnică unui adversar de prestigiu, dar intențiile sale au fost retezate de o inhibare evidentă.

Gh. Popovici (București) a condus bine.

„U" CRAIOVA: Papuc (min. 36, Gaboraș) — Niculescu (min. 65 Țană), Mincă (min. 46 Deselnicu), Popa, Bîtlan (min. 46 Velea), Strîmbeanu (min. 46 Tacoi), Ivan, Martinovici, Bălan (min. 46 Deliu), Oblemenco, Neagu.

SAO PAULO: Picasso — Claudio, Eduardo, Terto, Dias, Edson, Parana, Roberto, Teia, Nene, Baba.

Paul SLAVESCU

F. C. Argeș — F. C. Beringen (Belgia) 2-0 (2-0)

PITEȘTI, 3 *(prin telefon).* Peste 8000 de spectatori au asistat la un joc de bună calitate. Toate compartimentele echipei F.C. Argeș au acționat bine; fiecare jucător a pasat imediat și s-a demarcat. Primul gol a fost înscris de C. Radu, în min. 1, la o centrare excelentă a lui Circiumărescu. Într-o acțiune asemănătoare, același C. Radu a marcat al doilea gol, în min. 23. În repriza a doua, F.C. Argeș a fost tot timpul în terenul oaspeților, dar aceștia, cu o apărare beton, nu au mai permis piteștenilor să înscrie.

Excelent arbitrajul lui O. Comșa — Craiova.

Antrenorul C. Teașcă a folosit pe: Niculescu — Pigulea, Barbu, Vlad, Ivan, Prepurgel, Ștefănescu, Nuțu (min. 36 Țurcan, min. 73 Roșu), Circiumărescu, Radu, Jercan.

I. FEȚEANU, coresp. princip.

Oțelul Galați — Dinamo București 0-2 (0-2)

GALAȚI (prin telefon). Peste 5 000 de spectatori au asistat la partida amicală dintre formația locală Oțelul și Dinamo București. La capătul unui joc plăcut, dinamoviștii bucureșteni au cîștigat cu scorul de 2—0 (2—0). În prima parte, bucureștenii au avut perioade de dominare, au legat mai bine jocul, prin pase precise și au marcat de 2 ori. Autori: Ghergheli, în min. 20 — cu concursul portarului gălățean, și Dinu, în min. 30 — printr-un șut de la 25 de metri.

După pauză, jocul a fost echilibrat. Ambele echipe au avut perioade de dominare, însă ocaziile de a marca au fost ratate.

A arbitrat bine G. Birsan — Galați.

DINAMO BUCUREȘTI: Coman — Cheran, Crăciunescu, Stoenescu, Deleanu, Ghergheli, Dinu, Pircălab, R. Nunweiller, Dumitrache (min. 83 Sandu), Haidu.

OȚELUL GALAȚI: Șerbănescu (min. 46 Iorgulescu) — Olteanu, Vulpeanu, Diaconu (min. 46 Costache), Tr. Ionescu, Bruștiuc, Profir, Crăciunoiu (min. 60 Mihai), Adam, Ioniță, Manta.

S. CONSTANTINESCU, coresp. principal

Farul — Steaua 3-3 (1-1)

Aproximativ 12 000 de spectatori au asistat, pe stadionul 1 Mai din Constanța, la un joc interesant datorită evoluției scorului. După 8 minute de la începutul jocului, Pantea a marcat primul gol. În min. 30, Sasu aduce egalitate pe tabela de marcaj. După pauză, bucureștenii iau din nou conducerea, prin golul înscris de Creiniceanu (min. 57). În min. 67, Kallo egalează. Ultimele goluri au fost realizate de Dumitriu III (min. 75) pentru Steaua, D. Popescu (min. 78) pentru Farul.

L. BRUCKNER, coresp.

C. F. R. Pașcani — Victoria Roman 2-1 (2-1)

PAȘCANI, 3 **(prin telefon).** Joc de bun nivel tehnic. Golurile au fost realizate de Drăgan (min. 20 din 11 m), Suciu (min. 43), respectiv Apostol (min. 32).

C. ENEA, coresp.

C.S.M. Sibiu — Dinamo Bacău 1-1 (1-0)

Partida amicală dintre C.S.M. Sibiu și Dinamo Bacău a luat sfîrșit cu un rezultat de egalitate: 1—1. În prima repriză, sibienii au deschis scorul prin Flichiș (min. 40). După pauză, dinamoviștii au restabilit egalitatea prin Dembrovschi (min. 63).

Antrenorul V. Neagu a rulat următorii jucători: Ghiță — Kis (min. 65 Maghiar), Nedelcu, Velicu, Comănescu, Duțan, Vătafu, Panait, D. Ene, Dembrovschi, Pană (min. 65 Volmer).

I. BOTOCAN, coresp.

PETROLUL — CHEMIE LEIPZIG 3-2 (1-2)

PLOIEȘTI, 3 (prin telefon). — Primul meci internațional din actualul sezon fotbalistic la Ploiești a corespuns cu o victorie a echipei locale Petrolul. Rezultatul întîlnirii dă speranțe ploieștenilor în acțiunea de întinerire a formației.

Cu toate că oaspeții au prezentat un „11" care a depășit din punct de vedere fizic pe localnici, aceștia s-au impus totuși de la începutul meciului, creînd faze frumoase de poartă.

Spre surpriza spectatorilor, oaspeții sînt cei care deschid scorul, în minutul 25, prin Schmidt, care a profitat de ieșirea inoportună din poartă a lui Vișan. Dar tabela de marcaj va arăta din nou egalitate în același minut, datorită golului înscris din lovitură liberă (de la 20 de metri) de Grozea. În min. 28 oaspeții iau conducerea prin golul înscris de Bădin în propria poartă!

După pauză, oaspeții se apără, dar atacúl petrolist insistă și reușește să egaleze în min. 67 prin Cotigă, în urma unui adevărat bombardament la poarta lui Jany. De acum jocul se îndirjește și jucătorii oaspeți se dedau la o serie întreagă de acte de indisciplină. În min. 81 Grozea înscrie golul victoriei. Așadar, 3—2 pentru Petrolul.

A arbitrat bine Emil Vlaiculescu (Ploiești).

PETROLUL: Vișan — Gruber, Bădin, Florea I, N. Ionescu, Iuhas (min. 63 Dincuță), Moraru, Dragomir, Cotigă, Grozea, Oprișan (min. 46 Stănescu).

CHEMIE: Jany — Dobermann, Walter, Hermann, Trojan, Slaby, Schmidt, Lisiwicz, Scherbarth, Bauchspiej, Skrowny.

A. VLĂSCEANU
coresp. principal

Jiul — F. C. Bor (Iugoslavia) 2-1 (0-1)

PETROȘANI, 3 (prin telefon) — În urma unei ploi torențiale căzute înaintea meciului, cele două echipe s-au văzut nevoite să evolueze pe un teren alunecos, care a îngreunat controlul balonului. Cei peste 3 000 de spectatori prezenți în tribunele stadionului „Jiul" au aplaudat la sfîrșitul partidei victoria meritată a elevilor lui Titus Ozon. Oaspeții au deschis scorul în min. 25 prin Tomici, avantaj pe care l-au păstrat pînă în min. 80, cînd Libardi a reușit egalarea. Golul victoriei a fost realizat de Baicu.

ST. BĂLOI și ST. KONISCKA-coresp.

Sportul studențesc — Flacăra roșie București 5-0 (2-0)

Ieri dimineață, pe stadionul Politehnica, s-a cunoscut că e încă vacanță și că studenții au preferat alte distracții. Astfel ne explicăm faptul că la „amicalul" dintre Sportul studențesc și Flacăra roșie București au asistat doar citeva sute de spectatori.

Scorul net în favoarea studenților, cu care a luat sfîrșit partida, ar putea duce la concluzia că aceștia au atins de-acuma forma maximă și, deci, pregătirile pot fi socotite încheiate. Este adevărat că studenții n-au prezentat garnitura completă datorită unor indisponibilități și cei care au jucat s-au comportat bine, însă mai trebuie efectuate unele retușuri, atît în ceea ce privește pregătirea fizică, cît și cea tehnică și tactică. Cu toate că nu au primit nici un gol, datorită în special portarilor Argeșeanu și Ion Vasile, apărarea ni s-a părut nesigură, fiind de multe ori depășită de acțiunile destul de timide ale înaintașilor Flacării roșii.

Golurile au fost marcate de Ciornoavă (min. 4), Vasilache (min. 31), Balaban (min. 49) și Savu (min. 65 și 78). În min. 46, Cuconea (Flacăra roșie) a executat un penalti, însă Ion Vasile, cu un reflex de ultim moment, a apărat.

A arbitrat bine Ștefan Mincă.

SPORTUL STUDENȚESC: Argeșeanu (min. 46 Ion Vasile) — Anton (min. 46 Tetic), Sîrbu (min. 80 Anton), Cicu, Rădulescu, Balaban, Savu (min. 35 Dumitrescu, min. 46 Savu), Bujor, Vasilache (min. 46 Stanciu), Păiș (min. 70 Vasilache), Ciornoavă. **(p. v.).**

Cu toată opoziția fundașilor, Ciornoavă va înscrie. Față din meciul Sportul studențesc — Flacăra roșie București
Foto: Traian GEORGESCU

U. T. A. — Minerul Baia Mare 3-0 (2-0)

ARAD, 3 *(prin telefon).* În continuarea pregătirilor pentru noul campionat, campioana țării a susținut astăzi un meci amical cu divizionara B, Minerul Baia Mare. După un joc bun, victoria a revenit textiliștilor cu scorul de 3—0 (2—0). O contribuție substanțială au adus-o cei doi mijlocași, care au sprijinit tot timpul atacul. Golurile au fost marcate de Petescu 2 și Sima.

În acest meci, portarul Moritz a apărat 45 de minute buturile echipei Minerul Baia Mare, apoi el și-a luat rămas bun de vechii săi colegi. După cum se știe, Moritz a fost transferat la U.T.A.

U.T.A.: Gornea (Bătrîna) — Birău, Bacoș (Lereter), Pojoni, Broșovschi (Czako), Axente, Petescu (Broșovschi), Lereter (Schiopu), Schiopu (Sima), Domide (Dembrovschi), F. Dumitrescu.

În cursul săptămînii, U.T.A. a dispus de Vagonul Arad cu scorul de 3—1 (2—0). Au înscris: Petescu și Domide 2. În acest meci, U.T.A. a folosit următorii jucători: Gornea (Moritz) — Birău (Brîndescu), Bacoș (Birău), Pojoni, Broșovschi, Axente, Petescu, Lereter, Schiopu (Sima), Domide, F. Dumitrescu (Regep).

Azi, U.T.A. va pleca în Belgia, unde urmează să susțină 3 partide.

ȘT. IACOB, coresp. princ.

Petre Steinbach antrenor la A.S.A. Tg. Mureș

După cum sîntem informați, antrenorul Petre Steinbach a preluat conducerea tehnică a echipei de fotbal A.S.A. Tg. Mureș.

CHIMIA RM. VÎLCEA — METALUL TÎRGOVIȘTE 2-1 (0-0)

Jucînd mai cursiv în repriza secundă, gazdele au obținut victoria. Au marcat: Ionescu (min. 49) și Tifirel (min. 65) pentru Chimia, Turcu (min. 88) pentru Metalul.

D. ROȘIANU, coresp.

PĂCIULETE LA CHIMIA RM. VÎLCEA?

Un alt fotbalist piteștean a abandonat „corabia" lui Constantin Teașcă. Este vorba de Păciulete, care, cu toate că nu a obținut dezlegare de la F. C. Argeș, se antrenează împreună cu fotbaliștii de la Chimia Rm. Vîlcea.

Al 10-lea campionat al lui Remus Cîmpeanu

Pregătirile fotbaliștilor s-au intensificat. Suporterii așteaptă cu nerăbdare revederea cu idolii lor. Jucătorii, desigur, nu sînt scutiți de emoții, de griji. Unii acum debutează în prima competiție fotbalistică și își doresc ca „intrarea" să fie plină de roade. Alții, deși nu mai sînt dominați de tracul primului joc în A, au alte motive să aștepte cu înfrigurare noul campionat. De pildă, *Remus Cîmpeanu, căpitanul Universității Cluj.*

Pentru el, noul sezon va însemna al 10-lea start în divizia A. Așadar, în anul cînd la Cluj se sărbătorește semicentenarul clubului studențesc, căpitanul lui „U" pregătește și el o aniversare. Iată motivul care ne-a îndemnat să punem pe hîrtie dialogul cu Remus Cîmpeanu, fotbalistul disciplinat care-și respectă întotdeauna colegii și partenerii de joc.

— *Cînd ai debutat la „U"?*

— În august 1960, după ce mi-am făcut ucenicia la piticii și juniorii Clujanei.

— *Cînd și unde te-ai născut?*

— La 8 septembrie 1938 în orașul de pe Someș. Sînt clujean și, ca toți copiii Clujului, am dorit să joc la „U". Visul s-a împlinit, iar acum sînt în pragul unui jubileu. Ce repede trec anii!

— *Ce a însemnat această perioadă pentru Remus Cîmpeanu?*

— Satisfacții deosebite. Afirmarea pe plan sportiv și formarea mea ca om. Am luat parte la nouă campionate și îl pregătesc pe al 10-lea, jucînd mai mult de 200 de meciuri în divizia A. Apoi, perioada respectivă înseamnă pentru mine anii de studenție la drept unde îmi voi susține în curînd examenul de stat. Mai înseamnă întemeierea unui cămin, a unei familii trainice. Grație condițiilor bune pe care le-am avut, am azi o meserie frumoasă și o familie cu care mă mîndresc. La 31 de ani, am doi băieți, pe Remus de 9 ani și pe Romulus de 1 an. Sper ca ei să continue tradiția sportivă a familiei. Pentru că și soția mea, Viorica Cristea, a fost, la rîndul ei, o bună baschetbalistă și talentată înotătoare pe vremea junioratului.

— *Prin ce se caracterizează echipa de azi, al cărei căpitan ai cinstea să fi?*

— Parcă mai mult ca oricînd, „U" Cluj este o adevărată familie. Acesta-i de fapt secretul rezultatelor bune obținute în campionatul trecut.

— *Care este cea mai frumoasă amintire din activitatea de fotbalist?*

— Finala „Cupei României" din 1965. Atunci, fundaș fiind, ca și azi, am înscris unul din cele două goluri ale victoriei în partida cu Dinamo Pitești.

— *Care a fost cea mai bună echipă întîlnită?*

— Atletico Madrid, în „Cupa cupelor", ediția 1965—1966.

— *Dar cel mai bun adversar direct?*

— Ufarte de la Atletico — tehnică excelentă, dribling, viteză remarcabilă.

— *Ce-i dorești lui „U" la a 50-a aniversare?*

— Ani mulți, plini de izbînzi. În perioada cît am jucat la această echipă am cucerit „Cupa României". Gîndurile se îndreaptă însă spre titlul de campioni, ce părea realizabil chiar în ediția încheiată în vară. Dacă totuși n-am reușit să îmbrac acest tricou, doresc s-o facă puștii mei Remus sau Romulus. Cred, însă, că sînt capabili de această ispravă mult mai curînd talentații Crețu, Anca, Oprea, Uifăleanu, Mustățea, adică cei ce alcătuiesc formația de azi.

Constantin ALEXE

„CUPA ROMÂNIEI" Etapa interjudețeană

DUMINICĂ 10 AUGUST

1. I.R.A. Suceava — Minerul Gura Humor, 2. C.I.L. Suceava — Minerul Vatra Dornei, 3. Înfrățirea Siret — Fulgerul Dorohoi, 4. Unirea Săveni — Textila Botoșani, 5. Siretul Bucecea — Rarăul Cîmpulung, 6. Volanul Botoșani — Foresta Fălticeni, 7. Viitorul Iași — C.F.R. Pașcani, 8. I.T. Iași — Victoria Roman, 9. I.R.T.A. Pașcani — Nicolina, 10. Viitorul Vaslui — Penicilina Iași, 11. Confecția Vaslui — Letea Bacău, 12. Hușana Huși — Foresta Ciurea, 13. Viitorul Săvinești — Petrolul Moinești, 14. Unirea Roman — Textila Buhuși, 15. Cetatea Tg. Neamț — Constructorul P. Neamț, 16. Tractorul Moinești — Minerul Comănești, 17. Bradul H.C.C. Bacău — Locomotiva Adjud, 18. Forestierul Agăș — Chimia oraș Gh. Gheorghiu-Dej, 19. Foresta Gugești — Metalul Buzău, 20. Luceafărul Focșani — Șoimii Buzău, 21. Agricultorul Tătăranul — Unirea Focșani, 22. Mecanizatorul Bujor — Rulmentul Birlad, 23. Unirea I.T.C. Galați — Flamura roșie Tecuci, 24. Siderurgistul Galați — Metalul Brăila, 25. Tractorul Galați — Dunărea Brăila, 26. Unirea T.U.G. Brăila — S.U.T. Galați, 27. I.D.D. Brăila — Gloria C.F.R. Galați, 28. Laminorul Brăila — Ancora Galați, 29. Rapid Izvoarele — Delta Tulcea, 30. Recolta Frecăței — I.M.U. Medgidia, 31. Recolta Dăeni — Cimentul Medgidia, 32. Victoria Medgidia — Electrica Constanța, 33. Știința Constanța — Marina Mangalia, 34. Voința Constanța — I. T. Constanța, 35. Locomotiva Feteși — T.U.G. București, 36. Energia Slobozia — Celuloza Călărași, 37. Olimpia Călărași — Unirea Mănăstirea, 38. Spartac Poșta Cîlnău — Metalul Plopeni, 39. Foresta Nehoi sau Automobilul Buzău — Petrolistul Boldești, 40. Viitorul Rușețu — Petrolul Berca, 41. Fulgerul Fierbinți Tîrg — Sirena București, 42. C.A.P. Ciorogîrla — Laromet București, 43. Gloria Fundeni — S. N. Oltenița, 44. A.S.A. București — Flacăra roșie București, 45. Abatorul București — Petrolul Videle, 46. TAROM București — Mașini Unelte București, 47. Sănătatea București — I.C.A.B. Arcuda, 48. Electrica Cîmpina — Carpați Sinaia, 49. Montierul Ploiești — I.R.A. Cîmpina, 50. Vagonul Ploiești — Caraimanul Bușteni, 51. Viitorul Slănic — Prahova Ploiești, 52. Metalul Mija — Voința București, 53. Victoria Moreni — Petrolul Tîrgoviște, 54. Automobilul Găești — Tehnometal București, 55. C.F.R. Roșiori — Comerțul Alexandria, 56. Victoria Cernetu — Olimpia Giurgiu, 57. Progresul Smîrdioasa — Chimia Tr. Măgurele, 58. A.S.A. Pitești — Autobuzul București, 59. Textilistul Pitești — Metalul Pitești, 60. Progresul Curtea de Argeș — Muscelul Cîmpulung, 61. Podgoria Creteni — Unirea Drăgășani, 62. Luceafărul N. Bălcescu — Electronica Obor, 63. Aluminium Slatina — Progresul Strehaia, 64. Rapid Piatra Olt — Progresul Balș, 65. Recolta Stăicănescu — Progresul Corabia, 66. Recolta Afumați — Steagul roșu Pleniță, 67. Progresul Băilești — Dunărea Calafat, 68. Betonul Craiova — Unirea Orșova, 69. Metalurgistul Sadu — Victoria Tg. Jiu, 70. C.I.L. Tg. Jiu — Minerul Lupeni, 71. Minerul Rovinari — Minerul Motru, 72. Cutezătorii Orșova — C.F.R. Caransebeș, 73. Victoria Vîniu Mare — Metalul Toplet, 74. Viitorul Cușmir — Energetica Tr. Severin, 75. Siderurgistul Reșița — Electromotor Timișoara, 76. Minerul Ocna de Fier — Minerul Bocșa, 77. Minerul Moldova Nouă — Victoria Caransebeș, 78. Comerțul Timișoara — Furnirul Deta, 79. Unirea Tomnatic — Vulturii Textila Lugoj, 80. Unirea Sînnicolaul Mare — U.M. Timișoara, 81. Gloria Arad — Aurul Brad, 82. Teba Arad — Metalul Salonta, 83. Victoria Ineu — Dacia Oradea, 84. Parîngul Lonea — Minerul Teliuc, 85. Constructorul Hunedoara — Metalul Aiud, 86. Dacia Orăștie — Știința Petroșani, 87. Blănuri Oradea — Bihoreana Marghita, 88. Sticla Poiana Codrului — Chimistul Baia Mare, 89. Dacia Supurul de Jos — Victoria Carei, 90. Unio Satu Mare — Dinamo Zalău, 91. Măgura Simleu — Tehnofrig Cluj, 92. Victoria Zalău — Dermata Cluj, 93. Minerul Baia Sprie — Bradul Vișeu, 94. Minerul II Baia Mare — C.I.L. Sighet, 95. Voința Marișelul — Arieșul C. Turzii, 96. Someșul Beclean — Arieșul Turda, 97. Minerul Rodna — Foresta Năsăud, 98. Metalul Unirea Cluj — Unirea Dej, 99. Atelierele 16 Februarie Cluj — C.I.L. Gherla, 100. Vlădeasa Huedin — Minerul Baia de Arieș, 101. Minerul Miercurea Ciuc — Viitorul Gheorghieni, 102. Mureșul Toplița — Minerul Bălan, 103. Ferar Ozon — Carpați Brașov, 104. A.C.E.R. Brașov — Independența Sibiu, 105. Politehnica Brașov — Torpedo Zărnești, 106. Stăruința Mediaș — Chimia Oraș Victoria, 107. Carpați Mirșa — Vitrometan Mediaș, 108. Metalul I.O.S. Sibiu — Chimia Făgăraș, 109. C.F.R. Teiuș — Ind. sîrmei C. Turzii, 110. C.I.L. Blaj — Chimica Tîrnăveni.

MIERCURI, 13 AUGUST

111. Oltul Dăești — A.S.A. Sibiu, 112. Metalul Oțelul roșu — Victoria Călan, 113. Timișul Lugoj — Mureșul Deva, 114. Minerul Vulcan — Minerul Ghelar, 115. Stăruința Secuieni — Someșul Satu Mare, 116. Flamura roșie Pădurea Neagră — Minaur Zlatna, 117. Rapid Jibou — Topitorul Baia Mare, 118. Forestierul Cîmpulung la Tisa — Constructorul Baia Mare, 119. Flamura roșie Sînsimion — Lemnarul Odorhei, 120. Ind. sîrmei (juniori) C. Turzii — Gloria Bistrița, 121. Unirea Sf. Gheorghe — Tractorul Brașov, 122. Oltul Căpeni — Unirea Cristur, 123. C.F.R. Brașov — Oltul Sf. Gheorghe, 124. I.C.I.M. Brașov — Colorom Codlea, 125. Unirea Alba Iulia — Metalul Copșa Mică.

Echipele Soda Ocna Mureș, Avîntul Reghin și Medicina Tg. Mureș din divizia C nu au fost programate, urmînd a li se desemna ulterior adversarii.

Jocurile se vor disputa la orele 17, pe terenurile echipelor gazdă.

Jocurile de la numerele 1 și 2, 10 și 11, 23 și 24, 26 și 27, 33 și 34, 58 și 59, 81 și 82, 98 și 99, 104 și 105, 123 și 124 se vor disputa în cuplaj la orele 14,45 și respectiv 17.

Jocul de la nr. 25 se va disputa la orele 10 dimineața.

Jocul de la nr. 61 se va disputa pe terenul din Drăgășani.

Jocul de la nr. 62 se va disputa pe terenul din Rm. Vîlcea.

Comisiile județene de fotbal vor lua măsurile organizatorice corespunzătoare, difuzînd programul de mai sus echipelor respective, și vor delega arbitri de linie la jocurile de pe teritoriul lor.

Obligații uitate

Scrisorile primite de la cititori sînt deosebit de prețioase, ele legînd nemijlocit redacția cu masele largi de practicanți ai sportului, relevînd multiplele aspecte, pozitive și negative, din activitatea sportivă, greu de cuprins numai de către corespondenții noștri. Aceste scrisori au de multe ori rolul plăcut de a releva o inițiativă frumoasă, însă nu îndeajuns de cunoscută, după cum alte ori scot în evidență unele neajunsuri, devenind în felul acesta un factor activ în înlăturarea lor.

Dar, să deschidem o asemenea scrisoare și s-o citim împreună, punîndu-vă în cunoștință că trimițătorul ei este profesorul Constantin Ibănescu din Bîrlad: *„Aflîndu-mă în concediu la Bușteni, am fost solicitat, fiind arbitru, să conduc meciul de fotbal, de pregătire, dintre formația locală, Caraimanul, și Universitatea Craiova. La un moment dat, cînd jocul era la poarta Caraimanului, portarul de rezervă al craiovenilor, FĂRĂ SĂ MĂ ANUNȚE, a intrat în joc înlocuindu-l pe Gaboraș. Jocul schimbîndu-se apoi la poarta Universității, am observat înlocuirea portarului titular cu cel de rezervă și, cum acesta a prins balonul cu mîna în suprafața de pedeapsă, am dictat penalty. În acest moment a intrat pe teren antrenorul Ștefan Coidum, protestînd împotriva deciziei mele și susținînd că, în asemenea cazuri, se acordă lovitură liberă indirectă. La terminarea jocului, cu toate argumentele mele, nu numai că n-am reușit să-l lămuresc pe Ștefan Coidum, dar m-am pomenit că și alți antrenori (de la Oțelul Galați, Petrolul Ploiești) îmi contestau decizia, considerînd-o neregulamentară".* Profesorul bîrlădean ne roagă să precizăm prin ziar cine are dreptate? Cu toate că speța și mai ales soluționarea ei pare oarecum neobișnuită, răspunsul este cît se poate de simplu: dreptate are tovarășul Constantin Ibănescu, conducătorul partidei. Căci, dacă pentru prima infracțiune — intrarea în joc fără consimțămîntul arbitrului — sancțiunea prevăzută de regulament era o lovitură liberă indirectă, pentru cea de a doua — atingerea mingii cu mîna în suprafața de pedeapsă — se acordă lovitură de la 11 metri.

Putem considera cazul închis, o dată cu această punere la punct? Dimpotrivă, pornind de la acest fapt, se deschide o altă problemă, deosebit de importantă, aceea a necunoașterii regulamentului de către factori presupuși că l-au studiat tot atît de temeinic, ca și arbitrii. Fiindcă, să ne fie iertat, cazul de la Bușteni nu este singular. Sînt chiar nepermis de multe situațiile în care antrenorii fac dovada necunoașterii regulamentului de joc. Și, dacă dascălii lor dau dovadă de ignoranță în materie, fotbaliștii se consideră, probabil, cu atît mai puțin obligați să cunoască regulile sportului pe care îl practică. Și astfel am putut fi martori, într-un meci de divizia A, la o fază în care INTERNAȚIONALUL Voinea, de la Steaua, a comis O GREȘEALĂ ELEMENTARĂ, executînd o lovitură de la 11 metri și reluînd tot el mingea ricoșată din bară. În această ordine de idei, am fi tentați să sugerăm un test printre jucători și antrenori cu privire la cunoașterea regulamentului. Ne temem însă că procentul de promovați n-ar depăși 10 la sută.

Este regretabil, firește, că mulți spectatori nu cunosc decît vag regulamentul de joc, puținele cunoștințe în materie fiind însușite din auzite, în lipsa unui regulament tipărit într-o ediție populară, accesibilă deci din toate punctele de vedere. Și acest lucru contribuie la tensiunea din tribune, la atmosfera încărcată, explozivă, pe care o întîlnim de multe ori la meciurile de fotbal. Dar nu mai poate fi vorba de regrete, ci de un adevărat rechizitoriu atunci cînd primii care nu cunosc CE TREBUIE ȘI CE NU TREBUIE făcut sînt jucătorii și antrenorii lor.

Se poate vorbi despre o bună instruire pentru noul sezon fără o pregătire și în această direcție?

Jack BERARIU

Sărbătorirea „Zilei Marinei"

Dimineață senină de august... Soarele, de un roșu aprins, incandescent, împreună cu vălurișul de peluzea al mării, sărută acest țărm scump al patriei. În portul turistic Tomis totul a îmbrăcat haină de sărbătoare. Este ziua cutezătorilor și bravilor noștri marinari. Se aude cîntecul prelung al sirenelor. Și din multitudinea lor îl deosebim pe acela al „lebedei" Mării Negre, „Transilvania", la al cărei pupitru de comandă se află fostul fotbalist internațional Roman, alături de alți doi pasionați ai balonului rotund, Ispas și Vultur, și rugbystul Giublea. În această simfonie maritimă începe parada ambarcațiunilor, prolog al manifestărilor cultural-sportive închinate „Zilei Marinei".

În frunte, pe coama unui delfin, își face apariția Zeul mărilor, Neptun, purtînd teribilul său trident. Urmează, apoi, întreceri spectaculoase de schi pe apă, sărituri de la trambulină, demonstrații de navomodelism și tradiționalele jocuri marinărești: trasul la parîmă, cucerirea purcelului la școndru, prinderea rațelor etc.

Demonstrațiile, susținute de sportivi ai asociației Portul Constanța, sînt mult apreciate de miile de spectatori, oameni ai muncii din localitate și din întreaga țară, veniți la odihnă pe litoral, turiști de peste hotare.

Aplauze prelungi cuceresc tablourile „Nunta piraților", „Recuperarea lăzii cu comoara din fundul mării", coborîte parcă din basmele celor 1 001 de nopți, „Turnirul", precum și baletul „Lacul lebedelor", prezentat de artiști ai Teatrului de stat din Constanța.

Festivitățile au ținut pînă seara tîrziu, pe faleza Cazinoului, în compania multicoloră a jocurilor de artificii și a cerului maritim înstelat.

E. PETRE, coresp.

★

Sărbătorirea „Zilei Marinei" a prilejuit numeroase manifestări cultural-sportive în celelalte porturi de pe litoral și în orașele de pe malul Dunării, fiind urmărite cu mare interes de numeroși spectatori.

Meci internațional de popice

VOINȚA TG. MUREȘ — SLOVAN BRATISLAVA 5217 — 4898 p. d.

Arena Voința din Tg. Mureș a găzduit partida internațională amicală de popice dintre echipa locală Voința și Slovan Bratislava (Cehoslovacia), care a revenit la o diferență de peste 300 de „bețe" (5217—4898), popicarilor mureșeni. Cei mai buni: C. Soos (Tg. Mureș) 953 p d și, respectiv, B. Frantisek (Bratislava) 856 p d.

În turneul individual, la care au luat parte jucătorii de la Voința și Slovan, primele trei locuri au fost ocupate de gazde: 1. C. Soos 920 p.d., 2. L. Martina 910 p.d., 3. Al. Sereș 906 p.d.

I. PĂUȘ-coresp. principal

sportul în lume

Tinerii tenismani spanioli conduc în finala „Cupei Galea"

Pentru locul 3: România — R. F. G. 1-1, după prima zi

VICHY, 3. — Pe terenurile de tenis de la Sporting-Club, au început în după-amiaza de duminică întrecerile finale

Pentru primul loc al clasamentului se întîlnesc echipele Spaniei și Cehoslovaciei. Prima a dispus — în semifinale — de echipa R.F.G. cu 4—1 și cu același scor tenismanii cehoslovaci au întrecut selecționata României (singurul punct al românilor a fost înscris de V. Marcu, învingător cu 6—2, 6—4 asupra lui J. Pisecky).

După primele partide de simplu ale finalei, Spania conduce cu 2—0 în fața Cehoslovaciei: Munoz-Hutka 1—6, 6-3, 6-1, 6-3: Orantes — Hrebec 6—2, 6—4, 7—5. Pentru locul 3 în clasament, echipa României întîlnește pe cea a R. F. a Germaniei. Scorul este egal după primele două jocuri (1—1). Viorel Marcu l-a învins pe Elzer cu 1—6, 6—4, 5—7, 6—4, 6—1 iar D. Hărădău a fost întrecut de primul jucător vest-german, Meiler, cu 1—6, 3—6, 10—12.

Iugoslavia (f) și România (m) au cîștigat „Cupa prieteniei" la handbal

BACĂU, 3 (**prin telefon, de la trimisul nostru**). Azi dimineață (n. r. — ieri), s-au desfășurat, la Buhuși, ultimele două partide din cadrul turneului feminin. În primul meci, Ungaria a trecut destul de greu de neexperimentata echipă a Bulgariei: 16-12 (9-6). În continuare, s-a desfășurat întîlnirea România — Iugoslavia, care trebuia să stabilească cîștigătoarea competiției. Evoluînd surprinzător de slab, reprezentantele noastre se poate spune că s-au bătut singure. Inexplicabilă comportarea unor jucătoare (Neghină, Maghiar și Matache) care cu numai trei săptămîni în urmă au reușit o victorie de prestigiu, la Zagreb, în fața handbalistelor sovietice. Doar Arghir s-a prezentat mai aproape de valoarea reală, dar cu o floare... Scor final: 18-13 (12-6) pentru Iugoslavia, care a cîștigat „Cupa prieteniei".

După-amiază, la Bacău, Ungaria (m) a întrecut foarte greu Bulgaria cu 16-14 (10-6). În ultimul meci al turneului, echipa României (m), evoluînd, din nou, de o manieră entuziasmantă, a realizat cel mai spectaculos meci al turneului, obținînd o victorie mult mai clară decît arată scorul: 18-14 (12-6), în fața Iugoslaviei și, totodată, „Cupa prieteniei". Antrenorilor (L. Pană și M. Pintea) și întregului lot sincere felicitări!

Dan VLAD

Handbaliștii Voinței au jucat la Budapesta

BUDAPESTA 3. — La Budapesta s-a disputat meciul internațional amical de handbal dintre formațiile masculine Voința București și Spartakus Budapesta. La capătul unui joc echilibrat, cele două echipe au terminat la egalitate: 24—24 (10—15). Din echipa română s-au remarcat Anghel (7 goluri), Manta (4) și Alboaică (4). Cel mai eficace jucător de pe teren a fost maghiarul Mészáros care a marcat 8 goluri.

Turul ciclist al Poloniei a revenit lui Matusiak

Cel de-al 26-lea tur ciclist al Poloniei a fost cîștigat de rutierul polonez Voiczech Matusiak, urmat de compatrioții săi Hanusik la 5:25,0, Szurkovski la 5:27,0, Gurski la 7:55,0 și Kulibin (U.R.S.S.) la 8:34,0. Etapa a 13-a, Piotrkov — Dublin (174 km), a revenit lui Stell (Polonia) în 4 h 10:52,0.

În C.M. de slalom nautic se impun reprezentanții Cehoslovaciei și Franței

PARIS 3. — În stațiunea Bourg St. Maurice les Arcs (Franța) se dispută campionatele mondiale de slalom nautic. În proba de simplu, după prima manșă, conduce cehoslovacul Frantisek Kadanka — 461,29 puncte, urmat de compatrioții săi G. Vocka și S. Poulek. În proba de dublu, pe primul loc se află francezii Jean Claude și Jean Louis Olry.

Implicațiile eventuale ale unei hotărîri a L.I.H.G.

Federația de hochei a U.R.S.S. a cerut Ligii internaționale de hochei pe gheață (L.I.H.G.) să revină asupra hotărîrii de a admite jucători profesioniști la campionatul mondial din anul 1970. În scrisoarea adresată L.I.H.G. se arată că acceptarea profesioniștilor ar putea duce la excluderea hocheiului pe gheață din programul J.O. de iarnă.

PE PISTELE DE ATLETISM

REZULTATE VALOROASE ÎN CAMPIONATELE R. D. GERMANE

BERLIN 3. — În cadrul campionatelor de atletism ale R.D. Germane, Karin Balzer a egalat cea mai bună performanță mondială în proba de 100 m garduri-feminin care-i aparținea cu timpul de 13,0. Sprinterul Lewandowski a terminat învingător în cursa de 100 m în 10,2. Proba de aruncarea ciocanului a revenit lui R. Theimer cu 68,20 m. Petra Vögt a egalat recordul R.D. Germane în proba de 100 m plat feminin cu performanța de 11,3.

Rezultate bune au fost obținute și în cadrul campionatului de decatlon, primii trei clasați totalizînd mai mult de 8 000 de puncte. A cîștigat Rudiger Demming cu 8 029 p, urmat de Herbert Wessel — 8 021 p și Manfred Tiedke — 8 013 p. Deținătorul titlului, Joachim Kirst (8 279 puncte), nu a concurat fiind bolnav.

CAMPIONATELE MARII BRITANII

LONDRA 3. — În prima zi a campionatelor de atletism ale Marii Britanii (întrecerile se desfășoară pe stadionul „White City" din Londra), semifondistul R. Taylor a cîștigat proba de 5 000 m cu timpul de 28:27,6. Pe locurile următoare s-au clasat Mike Tagg — 28:36,4 și Ron Hill — 28:39,2.

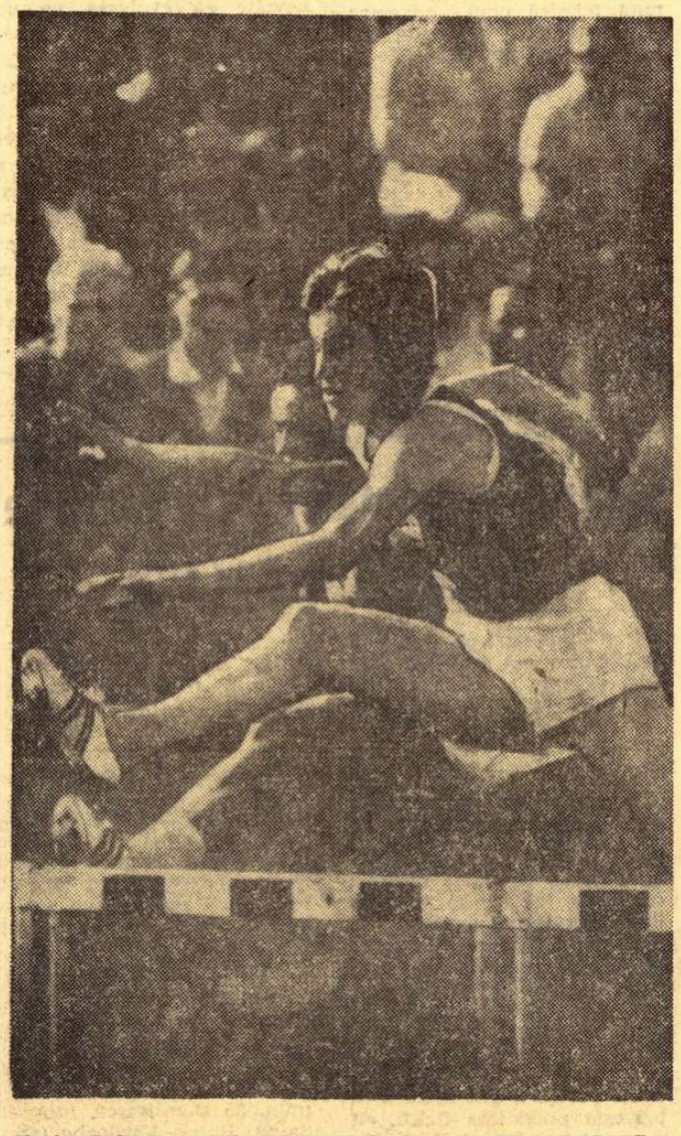

Karin Balzer a egalat în cadrul campionatelor R. D. Germane propriul său record mondial pe 100 m garduri: 13,0

La pentatlon, atleta Burlinde Pollak a stabilit un nou record al R.D. Germane cu un total de 4 834 puncte.

ELVEȚIA CONDUCE ÎN MECIUL CU IUGOSLAVIA

ZURICH 3. — După prima zi a meciului de atletism, care se desfășoară la Zürich între echipele masculine ale Elveției și Iugoslaviei, gazdele conduc cu 53—51 puncte.

În proba de săritură în înălțime, M. Portmann a stabilit un nou record al Elveției (2,15 m.). Foarte disputată a fost proba de aruncarea greutății în care iugoslavul M. Jecovici (18,30 m), l-a învins pe elvețianul E. Hubacher (18,22 m).

Alte rezultate: 800 m: Mumenthaler (E.) — 1:48,7; 5 000 m: Korica (I.) — 14:08,6; lungime: Rebmann (E.) — 7,59 m.; ciocan: Amann (E.) — 65,26 m; 110 m garduri: Kuhn (E.) — 13,9.

Dispute dîrze în „Cupa Mamaia" la box

CONSTANȚA, 3 (prin telefon). Puținii spectatori prezenți la arena Olimpia (din cauza timpului instabil), au asistat la dispute foarte dîrze în care s-au schimbat multe lovituri dure și în care combatanții au luptat pînă la epuizare pentru obținerea victoriei. Cele mai frumoase partide le-au oferit **A. Mihai** (Constanța) și **E. Lumezeanu** (A.S.A. Tg. Mureș) în care constănțeanul a trimis lovituri cu o precizie matematică, iar adversarul său a fost numărat în două rînduri. Învingător merituos la puncte A. Mihai. Într-un alt meci **D. Giugea** (Dinamo Buc.) și **E. Bresche** (T.S.K. Berlin) au schimbat multe lovituri, dar un upercut la bărbie expediat de dinamovist în repriza a III-a i-a adus acestuia victoria prin k.o. Arbitrajele prestate de **Eugenio Grosso** (Italia), **Rișat Ali** și **Constantin Dobrotă** foarte corecte. Rezultate: **cat. cocoș** — C. Soșoiu (Constanța) b.p. P. Ocică (A.S.A.), K. John (T.S.K.) b.p. R. Irimia (Ploiești); **cat. semiușoară** — T. Dunkel (T.S.K.) înv. ab. III I. Crăciun (A.S.A.), A. Simionescu (Constanța) b. p. V. Brătie (Din. Buc.), **cat. ușoară.** A. Bodnarenco (Odesa) b. p. V. Tamaș (Din. Buc.). La ora cînd are loc convorbirea telefonică gala este în plină desfășurare. Iată și rezultatele din prima reuniune: **cat. semimijlocie** — K. Brandtke (T.S.K.) b.p. I. Olteanu (Constanța); I. Dan (A.S.A.) înv. ab. I D. Dicu (Constanța); **cat. mijlocie ușoară** — K. Dworak (T.S.K.) înv. ab. III V. Radu (A.S.A.), **cat. semigrea** — K. Anders (T.S.K.) înv. ab. I Gh. Drăgan (Din. Buc.).

CORNEL POPA — coresp. principal

Echipa României a debutat cu o victorie în Olimpiada studențească de șah

DRESDA 3 (Agerpres). — În prima rundă a Olimpiadei studențești de șah, care se desfășoară la Dresda, echipa României a învins cu 3½—½ puncte selecționata Irlandei. Alte rezultate: U.R.S.S. — Islanda 3—0 (1); Israel — S.U.A. 1½—½ (2); Norvegia — Cuba 4—0; R.D. Germană — Cehoslovacia 2½—1½; Iugoslavia — Republica Dominicană 3½—½; Anglia — Filipine 2—1 (1); Bulgaria — Belgia 3—0 (1).

Șahistul român Florin Gheorghiu a ocupat locul 11—13 la egalitate cu olandezul Hartoch și italianul Tatai cu cîte 6 p.

În ultima rundă, Gheorghiu a remizat cu vest-germanul Darga.

CIOCÎLTEA A REMIZAT CU LIDERUL

BELGRAD 3 — După patru runde, în turneul de la Skoplje conduc Uhlmann (R.D. Germană) și Hort (Cehoslovacia) cu cîte 3 p, urmați de Matulovici (Iugoslavia) — 2½ p (1), Ciocîltea (România) 2½ p, Nicevski (Iugoslavia) 2 p (1).

În runda a 4-a, Victor Ciocîltea (cu piesele negre) a remizat în 22 de mutări cu Uhlmann. Cu același rezultat s-au încheiat și partidele: Smislov — Kurajița și Planinci — Parma.

PORTISCH ÎNVINGĂTOR LA AMSTERDAM

AMSTERDAM 3 (Agerpres). — Turneul internațional de la Amsterdam s-a încheiat cu victoria marelui maestru maghiar Lajos Portisch, care a totalizat 11½ p, din 15 posibile. Pe locurile următoare s-au clasat Liberson (U.R.S.S.) 10 p, Vasiukov (U.R.S.S.) 9½ p, Damianovici (Iugoslavia).

Turneul hocheiștilor români

Pe patinoarul de la Garmisch — Partenkirchen (R.F. a Germaniei), campioana de hochei a Finlandei, I.F.K. Helsinki, a întrecut o selecționată română cu scorul de 9—4 (4—1, 3—2, 2—1). Pentru învingători au înscris Lohnonmaa (3), Murto (4), Jylha și Bräter, iar pentru învinși Biro, Calamar, Iordan și Făgăraș.

Gazdele conduc în întîlnirea de înot R.F. a Germaniei-România (copii)

SEESEN AM HARZ 3 (prin telefon). În bazinul de dimensiuni olimpice din localitate au început întrecerile întîlnirii amicale dintre selecționatele de copii ale Republicii Federale a Germaniei și Republicii Socialiste România la înot. Iată primele rezultate tehnice:

CATEGORIA B (un concurent de probă) — **100 m delfin (b):** N. TEODOR (R) 68,5, Cube (R.F.G.) 71,0; **100 m delfin** (f): A. GROZA (R) 1:14,7, Schmidt (R.F.G.) 1:20,5; **200 m liber** (b): PREUSER (R.F.G.) 2:24,1, Wetterneck (R) 2:27,3; **200 m liber** (f): L. DAN (R) 2:33,2, Loeber (R.F.G.) 2:33,6; **50 m spate** (b): GERTNER (R.F.G.) 35,3, Coatu (R) 35,9; **50 m spate** (f): BAUDUIN (R.F.G.) 35,9, Sporea (R) 38,9; **100 m bras** (f): EISERMANN (R.F.G.) 1:20,6, Pătruică (R) 1:25,9; **100 m bras** (b): POPOVICI (R) 1:20,0, Gusenauer (R.F.G.) 1:23,6; **50 m delfin** (b): N. TEODOR 30,7, Cube 31,6; **50 m delfin** (f): A. GROZA 33,9, Schulze (R.F.G.) 35,1; **4x100 m mixt** (b): R.F. A GERMANIEI 4:51,9, România 4:53,7; **4x100 m mixt** (f): R.F. A GERMANIEI 5:11,6, România 5:17,9.

CATEGORIA A (doi concurenți de probă) — **100 m bras** (b): KUSCHE (R.F.G.) 1:14,0, Hildebrandt (R.F.G.) 1:14,7, Țîmpu (R) 1:18,9, Popovici (R) 1:20,5; **100 m bras** (f): KLEES (R.F.G.) 1:21,7, Müller (R.F.G.) 1:21,7, A. Georgescu (R) 1:23,1, Mihăescu (R) 1:24,5; **200 m mixt** (b): COPCEALĂU (R) 2:26,0, Lennarczik (R.F.G.) 2:26,3, Wittman (R.F.G.) 2:27,5, Manolescu (R) 2:38,0; **200 m mixt** (f): BORMAN 2:43,5, Mihăescu 2:45,7, Buse (R.F.G.) 2:50,0, L. Radu (R) 2:53,7; **4x100 m liber** (b): ROMÂNIA 4:03,8, R.F. a Germaniei 4:06,0; **4x100 m liber** (f): R.F. A GERMANIEI 4:31,5, România 4:45,6; **200 m delfin** (b): STABENOW (R.F.G.) 2:24,3, Copcealău 2:26,2, N. Teodor 2:30,8, Kronenburg (R.F.G.) 2:33,9; **200 m delfin** (f): A. GROZA 2:41,9, Werle (R.F.G.) 2:47,7, Anton (R) 2:52,2, Gausick (R.F.G.) 2:56,8; **200 m spate** (b): LUPU (R) 2:28,9, Stange (R.F.G.) 2:32,1, Manolescu 2:33,6, Mayer (R.F.G.) 2:37,3; **200 m spate** (f): SPATE (R.F.G.) 2:36,3, Borman 2:39,0, Erdeli (R) 2:48,5, Măzgăreanu (R) 2:50,2; **400 m liber** (b): WITTMAN 4:37,2, Copcealău 4:46,8, Hochausen (R.F.G.) 4:50,1, Ghindaru (R) 5:14,2; **400 m liber** (f): BUSEBENDER (R.F.G.) 5:04,3, Heidenreich (R.F.G.) 5:12,9, Radu 5:17,0, Pupăzan (R) 5:19,1.

După primele două reuniuni: Republica Federală a Germaniei — Republica Socialistă România 65—62 la băieți și 74—53 la fete.

TURNEUL INTERNAȚIONAL DE SCRIMĂ DE LA MINSK

Pongrați și Mironov — primii dintre spadasinii români

MINSK, 3 (prin telefon). — Proba individuală de spadă din cadrul turneului internațional care se desfășoară la Palatul sporturilor a revenit, conform așteptărilor, campionului mondial **Viktor Nikancikov.** În finală, redutabilul spadasin sovietic a obținut 4 victorii, suficiente pentru a trece fără baraj linia de sosire. Fostul campion olimpic Grigori Kriss (Tokio, 1964) a terminat pe locul 2. În continuare, clasamentul turneului final se prezintă astfel: 3. Ponomarev, 4. Livoe, 5. Valetov, 6. Schmitt.

Cei doi reprezentanți ai țării noastre care au ajuns în sferturi au fost Pongrați și Mironov. Amîndoi au evoluat bine în primele două tururi, în ciuda faptului că formula de concurs a fost extrem de dură: din cîte 6 concurenți nu au trecut mai departe decît jumătate! Pînă la urmă, Pongrați și Mironov aveau să se claseze imediat după grupul finaliștilor, pe locurile 7-12. Ceea ce, pentru actuala etapă de pregătire a spadasinilor noștri, reprezintă o promisiune.

Sepeșiu a rămas în turul II, Moldanschi și Al. Istrate în primul tur.

Următoarea probă — cea de floretă femei. Datorită bunei comportări la individuale (unde a avut și o trăgătoare în primele trei locuri, pe Ileana Drîmbă), România beneficiază de o serie foarte convenabilă: împreună cu echipa secundă a Uniunii Sovietice, formațiile Cubei și Republicii Democrate Germane. Un indiciu că ea va repeta — cel puțin — performanța floretiștilor, ocuparea locului 2 în clasamentul final.

Proba cu care se va încheia turneul va fi spada (echipe).

Mark Cox cîștigă ușor (6-2) al patrulea set cu Mandarino și...

Anglia se califică greu (3-2) în finala inter-zone

Corespondență specială pentru sportul

Pentru ca tenismanii englezi să se poată califica în finala inter-zone a „Cupei Davis" a fost nevoie să fie călcată una din cele mai categorice tradiții britanice... S-a jucat și duminica, la Wimbledon, fapt ce nu se mai întîmplase din vremuri imemoriale.

Aproape 15.000 de londonezi și-au sacrificat week-end-ul pentru a-l asista pe Mark Cox în marea sa încercare de a-și depăși adversarul, tenacele Edson Mandarino, la reluarea ultimei partide de simplu din cadrul semifinalei Anglia-Brazilia. Să spunem, de la început, că efortul lor a fost ca și inutil. În fond, meciul se jucase în momentul cînd, sîmbătă seara, ploaia a venit să întrerupă cursul unei desfășurări în care tenismanul englez începea să piardă vizibil teren. Și poate că norii ce străjuiesc deasupra Britaniei și-au dat un larg concurs pentru ca tenisul englez să revină în finala interzone, după o absență de 32 de ani...

Dar să recapitulăm faptele. Sîmbătă, după ce brazilienii Koch și Mandarino păruseră să spulbere speranțele gazdelor, prezentîndu-se cu un avans de 2—1, prin acea surprinzătoare victorie la dublu, loviturile de teatru abia urmau să înceapă. Graham Stilwell, tenismanul care joacă mai bine de la meci la meci, reușește să-l domine cu autoritate pe Thomas Koch, principalul „atu" al oaspeților. În trei seturi, Stilwell egalează scorul și acum Cox urma să concretizeze o victorie care începea să se contureze. 6—3, primul set cu Mandarino. Dar 18—16 în al doilea, în care englezul — din ce în ce mai obosit — reușește „breakul" abia în al 34-lea ghem. Mark Cox are dificultăți în jocurile care se prelungesc, așa cum a dovedit-o și în fața lui Koch. Într-adevăr, el pierde setul trei la Mandarino (3—6) și acum vine acea întrerupere salvatoare. În fața ploii, prelata se întinde pe toată suprafața terenului central de la Wimbledon, dar jocul nu mai poate fi reluat, decît a doua zi. Și atunci, împrospătat, pentru Cox victoria nu mai este o problemă: 6—2!

Iată jocurile încheiate — dar după cîte emoții... — în timp ce de la București ne parvine știrea că echipa României a făcut un galop de sănătate în fața indienilor. Motiv în plus pentru ca apropiata finală inter-zone să fie așteptată aci cu și mai mare interes.

Mike AMBROSE

Londra, 3 august.

Eddy Merckx va fi prezent la C. M. de ciclism pe șosea

BRUXELLES, 3. — În vederea campionatelor mondiale de ciclism profesionist pe șosea care se vor desfășura la Zolder, forul belgian de resort a alcătuit o echipă avînd în frunte pe celebrul Eddy Merckx. Ceilalți componenți ai echipei Belgiei vor fi aleși dintre: Julien Stevens, Roger Sweerts, Joseph Spruyt, Guido Reybroeck, Roger de Vlaeminck, Eric Leman, Walter Godefroot, Herman van Springel și ex-dublul campion mondial Rik van Looy.

ROMA, 3. — Italia va fi reprezentată la campionatele mondiale profesioniste pe velodrom de următorii cicliști: Beghetto, Damiano, Gaiardoni, Petenella (sprint), Boifava, Bramucci (urmărire), De Lillo, Luciani, Carniel (fond). Bosisio nu va putea participa fiind rănit.

DUSSELDORF, 3. — Echipa R. F. a Germaniei pentru C.M. pe șosea va cuprinde printre alții pe Rudi Altig, Rolf Wolfshol, Wilfried Peffgen, Ernst Streng, Hans Junkermann.

C. E. de baschet-junioare

MÜNCHEN. — În campionatele europene de baschet ale junioarelor s-au înregistrat următoarele rezultate: Olanda—Cehoslovacia 62—60; U.R.S.S.—România 95—33; Iugoslavia—Polonia 90—74.

Ickx mai bun ca Stewart în Marele premiu automobilistic al R. F. a Germaniei

DÜSSELDORF, 3. — Marele premiu automobilistic al R.F. a Germaniei care a constituit cea de a 7-a probă din campionatul mondial pentru piloții mașinilor de formula I, s-a disputat pe pista de la Nürburgring, soldîndu-se cu victoria belgianului Jackie Ickx. Acesta a realizat pe o mașină Brabham-Ford media orară de 174,500 km. Pe locurile următoare s-au clasat liderul campionatului mondial, englezul J. Stewart și neozeelandezul Bruce Mc Laren.

În întrecerea pentru formula a II-a, a învins francezul Henry Pescarolo (Matra-Ford) care a realizat media orară de 162,400 km.

Meciuri amicale internaționale de volei

● Făcînd un scurt popas în Capitală, înaintea turneului internațional de la Constanța, care începe mîine, echipele feminine de volei ale Japoniei și Iugoslaviei au jucat, sîmbătă seara, în sala Floreasca, 5 seturi cu reprezentativa României. În primele 3 seturi voleibalistele românce au evoluat în fața campioanelor mondiale, reușind să cîștige un set cu 15—5, dar pierzînd pe celelalte două: 15—17, 7—15. Apoi, jucătoarele românce au avut ca adversare pe cele din Iugoslavia. Ambele seturi jucate au revenit echipei României cu 15—5 și 15—10.

Remarcate: **Matsumura, Yamashita, Sekimoto** (Japonia), **Rebac, Bălășoiu, Pandrea** (România).

VENERU SĂNDULESCU coresp.

● La Ploiești, echipa masculină de volei Petrolul a întîlnit într-un meci amical selecționata Cubei, care a cîștigat întîlnirea cu 3—1 (8, —8, 12, 14).

A. VLĂSCEANU — coresp. principal

FOTBAL PE GLOB

RAPID ÎNVINGĂTOARE ÎN BERLINUL OCCIDENTAL

Cu prilejul aniversării a 75 de ani de la înființarea clubului sportiv „Spandauer SV" în Berlinul occidental au avut loc două meciuri internaționale. În meci vedetă, echipa Rapid București a întrecut cu 3—0 (2—0) formația Spandauer SV. În deschidere, Ajax Amsterdam a fost învinsă cu 2—0 de echipa Hertha BSC

ECHIPA GRECIEI DIN NOU ÎNVINSĂ ÎN AUSTRALIA

Selecționata Greciei a susținut al patrulea meci al turneului său în Australia, întîlnind reprezentativa provinciei New South Wales. Victoria a revenit gazdelor cu scorul de 2—1 (1—0). Au marcat Baartz și Abony, respectiv Dedes.

AVANPREMIERA BRITANICĂ

Înaintea campionatului englez s-au disputat mai multe meciuri amicale și internaționale. Iată cîteva dintre rezultatele înregistrate: Birmingham City — Asante Kotoko (Ghana) 3—0; Leeds United — Manchester City 2—1.

VA PLECA EUSEBIO DE LA BENFICA?

Echipele italiene A.S. Roma și A.C. Milan, formația olandeză Ajax Amsterdam, clubul argentinian Boca Juniors sînt angajate într-o adevărată cursă de urmărire pentru achiziționarea lui Eusebio care a refuzat să semneze un nou contract cu echipa Benfica Lisabona.

NUMEROASE MECIURI AMICALE

● La Vancouver (Canada), echipa engleză Ipswich Town a întrecut cu scorul de 2—1 (1—0) formația Inter Bratislava.

● Slask Wroclaw a terminat la egalitate (1—1) cu formația F.C. Karl Marx Stadt.

● La Aachen, formația Alemannia a învins cu scorul de 3—1 (2—0) echipa engleză Chelsea.

Tiparul I.P. „Informația", str. Brezoianu nr. 23—25, București

PROLETARI DIN TOATE ȚĂRILE, UNIȚI-VĂ!

Redacția și administrația: str. Vasile Conta nr. 16, tel. 11.10.05, interurban 72 și 286. Telex sportrom buc. 180.

sportul

4 pagini 30 bani

Anul XXV — Nr. 626 (6060) ZIAR AL CONSILIULUI NAȚIONAL PENTRU EDUCAȚIE FIZICĂ ȘI SPORT Marți 5 august 1969

Al X-lea CONGRES

ÎN ÎNTÎMPINAREA CELUI DE AL X-lea CONGRES AL PARTIDULUI

PE MAGISTRALELE SOCIALISMULUI

FILE VECHI ȘI NOI DIN ISTORIA BICAZULUI

Valea Bistriței, capodoperă a naturii proslăvită în nenumărate opere pe care și-au pus semnătura Sadoveanu, Russo, Creangă, Vlahuță sau Gane a cunoscut în perioada de propășire a țării, în ultimul sfert de veac, prefaceri uimitoare care nu i-au știrbit, cu nimic din frumusețile-i veșnice, ci, din contră, i-au adăugat altele noi, făcînd-o mai fermecătoare, mai adorată de turiști, mai bogată.

Cu zeci de ani în urmă, autorul „României pitorești" extaziat în fața minunatelor tablouri cu care darnica natură împodobise „calea" Bistriței moldave, nota: *„Multe riuri s-aruncă din strîmtorile Carpaților în roditoarele noastre cîmpii, nici unul nu deschide în bătelișteа munților o vale mai luminoasă și mai fermecătoare ca Bistrița Moldovei. Ea întrunește-n întinsa-i domnie sălbăticia Jiului, măreția Oltului și bogățiile Prahovei. Călătorii străini cari-au străbătut-o pe plute, din Dorna pînă-n Piatra, o pun, cu drept cuvînt, printre cele mai frumoase ape din lume. Drum larg despică printre măguri valurile-i repezi, și falnic îi e mersul. Se-nalță codrii s-o privească, sprințare-i sar piraiele-n cale, plutașii îi cîntă doina... pădurile au căprioare, izvoarele păstrăvi, și Bistrița — lostriți".*

Dar peisajul acesta fascinant, atît de iubit de locuitori, de țutuienii stabiliți cîndva cu turmele la poalele Ceahlăului, acest peisaj care îndeamnă mîna poetului să scrie și care face să vibreze sufletul creatorului anonim, constrasta atunci, evident, cu viața celor ce trudeau din zori pînă în seară în păduri sau pe vestitele plute pentru o bucată neîndestulătoare — de cele mai multe ori — și amară de pîine.

Parcurgem, filă cu filă, istoria uneia din localitățile bistrițene cele mai discordante în ce privește trecutul și prezentul — Bicazul, cîndva satul colibelor și al mizeriei, astăzi orașul socialismului, al kilowaților și industriei moderne — împreună cu profesorul *Vasile Orășanu*, directorul Muzeului local. Pornim călătoria peste atestările din timpul lui Mihnea Vodă, după ce trecem în revistă descoperirile

Aurelian BREBEANU

(Continuare în pag. a 2-a)

reflecții

CUVÎNT DESPRE SPORT

de Mihai BENIUC

Nu-mi aduc aminte să fi scris vreodată despre sport. Nu că mi-ar fi indiferent, dimpotrivă. În copilărie, tare mi-a plăcut gimnastica și cîțiva ani am practicat scrima. Dar, cu cît a trecut timpul cu atît orele mele libere s-au împuținat, luîndu-le locul necesitatea de a munci în toate zilele anului, inclusiv în sărbători și vacanțe. Și așa m-am pomenit bătrîn, cu regretul că am rămas străin de lumea sporturilor.

De aceea nu pot felicita îndeajuns tineretul de astăzi, care în privința educației fizice, în general, are cu totul altă soartă decît a fost a noastră. Sînt profesor la Universitate și cînd merg la cursuri mi-e dat să trec pe lîngă sala sau sălile de gimnastică ale studenților. Îi fericesc, și-mi pare rău că nu sînt ca ei, că n-am putut să fiu la timpul meu.

Cred că una dintre cele mai importante măsuri educative din ultimii 25 de ani este obligativitatea educației fizice în învățămîntul superior. Faptul că alături de materiile propriu-zise figurează și sportul în carnetul studentului dovedește grija orînduirii noastre pentru integritatea psihofizică a omului nou, a cetățeanului lumii socialiste.

De altfel, cine nu privește cu încîntare, la 1 Mai sau la 23 August, demonstrațiile cu caracter sportiv ale tineretului, de la pionieri pînă la maeștri, aceste revărsări de vigoare și de frumusețe! Și nici măcar nu este vorba numai de atît, deși chiar atît ar fi colosal de mult! Educația fizică și sportul nu sînt doar un mijloc de cultivare a însușirilor trupului sau de amuzament. Fac parte dintre acei oameni care socotesc serviciul militar și sportul, pe lîngă orice alte finalități ale lor, ca fiind capitale în educația oamenilor, atît pe latura fizică cît și pe cea morală. Caracterul uman, disciplina, perseverența, spiritul de echipă, prietenia, nicăieri nu găsesc un teren mai prielnic de înflorire decît în aceste colective în care sînt realizate și dezvoltate, cu pricepere și știință, însușirile cele mai de preț ale omului, pentru a constitui o sinteză armonioasă, o personalitate integră, conform structurii și posibilităților fiecăruia.

Se împlinește un sfert de veac de la Eliberare, tocmai de ajuns ca aceia care s-au născut atunci să fie astăzi bărbați în toată firea. Sînt oameni pe care i-a crescut, în spiritul său, partidul, conștiințe socialiste în trupuri tefere și viguroase. Congresul al X-lea al Partidului Comunist Român, care va trasa legea de viitor a societății românești, va fi salutat de cea mai înfloritoare generație, din cîte a cunoscut acest pămînt, fii ai patriei socialiste ridicați în ideile erei lui Lenin și a cuceririi Cosmosului.

Aceste noi generații, educate sub faldurile steagului partidului, constituie — sprintene și agere — forța integratoare a României în istoria contemporană, mîndria întregului popor!

S-a dat startul în expediția ciclotouristică internațională „Floarea prieteniei"... Coloana a fost surprinsă de fotoreporterul nostru Aurel Dragoș, în apropiere de Lehliu, capătul primei etape...

„FLOAREA PRIETENIEI" A PORNIT LA DRUM

La ora 6, ieri dimineață, nimeni nu mai dormea. În pofida faptului că programul de somn era stabilit pînă la 7, cicloturiștii — avînd acordul tacit al organizatorilor — au hotărît să-l încalce. Și iată-i, o dată cu primele raze ale soarelui, lîngă „mașinile" lor, cărora le fac o ultimă verificare. Pe măsură ce se apropie ora stabilită pentru festivitatea de start, emoțiile cresc în intensitate. Într-o atmosferă de bună dispoziție are loc, la ora 8,45, festivitatea de începere a expediției.

În fața cicloturiștilor, adunați în careu, la cuvîntul tovarășul VIRGIL RADULIAN, adjunct al ministrului învățămîntului, președinte al Consiliului Național al Organizației Pionierilor. Felicitîndu-i pe participanții la prima ediție a expediției ciclotouristice internaționale „Floarea prieteniei", vorbitorul le urează drum bun și transmite pionierilor din localitățile pe unde va trece caravana, precum și pionierilor din țara vecină și prietenă, R.P. Bulgaria, calde salutări din partea organizației. Ia apoi cuvîntul tovarășul MARIN BÎRJEGA, vicepreședinte al C.N.E.F.S., care transmite cicloturiștilor salutul întregii mișcări sportive din România. Tovarășa ELENA POPARAD, vicepreședinte al C.N.O.P., împarte pionierilor flori.

Apoi caravana se pune în mișcare. „Floarea prieteniei" a pornit la drum.

Ion GAVRILESCU

Viorica Viscopoleanu, favorita probei de săritură în lungime

Foto: A. NEAGU

A FOST INAUGURATĂ SALA SPORTURILOR DIN TIMIȘOARA

Luni a fost dată în folosință nouă și modernă sală de sport din Timișoara, construcție modernă, impunătoare, cu o capacitate de peste 2 000 de locuri.

La festivitatea de inaugurare au luat parte reprezentanți ai organelor locale de partid și de stat, sindicale și U.T.C., reprezentanți ai C.N.E.F.S., precum și numeroși sportivi timișoreni.

Tov. Mihai Telescu, prim secretar al Comitetului județean Timiș al P.C.R., a felicitat pe proiectanți și constructori, urînd sportivilor timișoreni să obțină importante succese în noua sală ce le-a fost pusă la dispoziție. El a tăiat apoi panglica de la intrarea principală. Tovarășul ing. Gh. Ciulea, directorul general al Trustului de construcții Timiș, a invitat asistența să viziteze sala de sport și anexele sale.

ASTĂZI, ÎN SALA SPORTURILOR DIN CONSTANȚA

START ÎN TURNEUL INTERNAȚIONAL FEMININ DE VOLEI

Sala Sporturilor din Constanța va fi, de astăzi, gazda tradiționalului turneu internațional feminin de volei, care reunește cîteva dintre cele mai puternice reprezentative din lume: *Japonia* — campioană mondială —, *Polonia* — clasată pe locul III la ultima ediție a Jocurilor Olimpice —, *Cehoslovacia*, *Bulgaria*, *România* și *Iugoslavia*.

Turneul constituie, pentru cele 6 participante, un prim prilej de verificare — după Olimpiadă — a potențialului echipelor, de cristalizare a loturilor pe care le pregătesc tehnicienii naționalelor respective în vederea Campionatelor mondiale de anul viitor, de la Sofia.

În programul primei zile figurează următoarele întîlniri: *Iugoslavia—Cehoslovacia*, *Polonia—România*, *Japonia—Bulgaria*. Partida cea mai importantă este, fără îndoială, cea în care jucătoarele românce primesc replica deținătoarelor „bronzului olimpic", partidă hotărîtoare, am putea spune, pentru stabilirea primelor trei locuri în clasamentul competiției. La unul din aceste locuri își pun candidatura, alături de formația Japoniei, ambele combatante de azi. Meciurile sînt programate să înceapă, în ordine, de la ora 17.

Arbitrii turneului vor fi *T. Todorov* (Bulgaria), *D. Prieložny* (Cehoslovacia), *L. Ormay* și *L. Meszaroș* (Ungaria), *C. Armășescu*, *M. Albuț* și *C. Mușat* (România).

ȘAHIȘTII JUNIORI ȘI-AU DESEMNAT CAMPIONUL

Paralel cu finala feminină, de la Ploiești, a campionatului republican rezervat juniorilor, s-a desfășurat la Galați turneul final masculin. Cîștigător al întrecerii și al titlului de campion al țării este elevul clujean **Alexandru Prundeanu**, care a totalizat 10½ puncte din 13 posibilie. Pe locul doi — **Ion Biriescu (Timișoara) 9½ p**, iar pe locul trei — **Dan Mihăilescu** (București) 9 p. Șahistul gălățean **M. Tratatovici** ocupă al patrulea loc, cu 8 p.

T. SIRIOPOL și GH. ARSENIE, coresp.

MÎINE, PE STADIONUL REPUBLICII, CAMPIONATELE DE ATLETISM ALE CAPITALEI

Stadionul Republicii adăpostește mîine campionatele de atletism ale Capitalei, competiție de interes major înaintea finalelor campionatelor României. La întreceri și-au anunțat participarea cei mai buni atleți bucureșteni, în frunte cu membrii lotului republican care vor veni, de la Poiana Brașov, special pentru acest concurs.

În programul de concursuri al lunii august figurează următoarele competiții: 8—9 la Constanța, meciul de juniori București — Köln, 16—17 la București, campionatele republicane de seniori, 24—25 la Ploiești, meciul de juniori România — Slovacia, 28—31 la Sofia, Jocurile Balcanice.

În plină viteză, pe serpentinele Rîșnovului. La volan, pilotul austriac A. Kaja, care a obținut locul secund în Raliul Dunării.

Noaptea pe traseu, la lumina... lanternelor

Marginalii la Raliul Dunării

(pag. a 4-a)

TRANSFERUL SE ACORDĂ!

Imaginea unui atlet abstractizat, rupt de societate, claustrat în găoacea lui de glorie efemeră — este posibilă. Dar imaginea aceasta nu va fi niciodată conformă cu generosul ideal uman. Ea poate rămîne icoană prăfuită, piesă de depozit muzeal, element de statistică, dar nu poate deveni pildă istorică, normă etică, chintesență a aspirațiilor speței ce caută cu înverșunare, cu optimism și, desigur, cu idealism, perfecțiunea.

Poate tocmai din pricina acestor considerații am socotit întotdeauna că adevăratul campion, cel capabil să învingă euforia succesului momentan, trebuie să fie dublat de personalitate, de acele virtuți care să-l integreze social, nu să-l izoleze.

Sportivul este, prin natura activității sale ludice, o victimă virtuală a popularității pe care i-o conferă victoria în arenă. (Și nu vrem, acum, să-i răpim plăcerea pe care dorește arzător s-o guste, amintindu-i cît de trecătoare e!). Dar dacă un sportiv își reduce satisfacțiile doar la atît, atunci tentaculele ratării nu sînt departe.

De cîtăva vreme citim tot mai des portrete complexe ale sportivilor români, înglobați în categoria marilor împliniri, pe traiectoria trasată de Partid în noua noastră orînduire socială. Nu există plăcere mai mare decît să descoperi, în profilul moral al unui atlet, transferul acesta fericit de la rubrica performanțelor sportive la rubrica virtuților cetățenești. Iată un transfer care onorează mișcarea noastră sportivă.

LAZĂR BORDUZ a fost campion balcanic de box în 1947, la categoria pană. Astăzi, otelarul Lazăr Borduz, de la Combinatul siderurgic Reșița, pune la punct o tehnologie nouă de reparare a vetrelor cuptoarelor Martin, inovație care aduce un spor de eficiență economică. Face cît o sută de k.o.-uri!

ION TOMA a fost campion național la aruncarea ciocanului în 1945 și recordman în 1948. Astăzi, despre tehnicianul zootehnist Ion Toma, scriitorul Pop Simion relatează că recreează natura în zona Prejmerului, stimulînd la reproducție nurcile de crescătorie, preț de peste zece milioane beneficiu. Face cît zece aruncări dincolo de 75 de metri!

OCTAV TROIANESCU a fost, în repetate rînduri (și este încă la această oră!), campion național de șah. Ș: nu astăzi, ci paralel cu îndelungata sa activitate competițională, chirurgul ortoped bucureștean a operat și a studiat, consacrarea sa, în străinătate, printre autorii români ai unei valoroase lucrări de cercetare în domeniul traumatismelor coloanei vertebrale fiind doar o etapă. Face cît o mie de șah-maturi!

Trecînd prin viața arenei sportive fără a părăsi arena socială a vieții, iată o tranziție de succes cu șanse de durabilitate mult mai mari decît simplul nimb, adesea artificial prelungit, al podiumului.

Victor BANCIULESCU

PRIVIND SPRE WIMBLEDON...

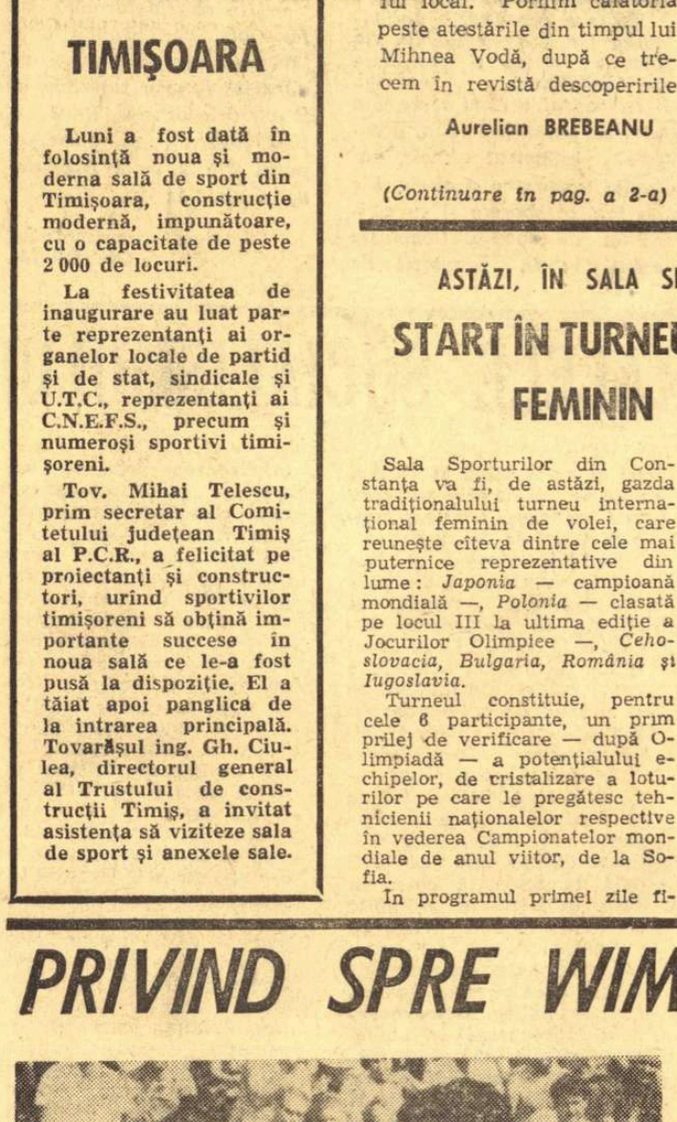

Secvență pe zgura roșie de la Progresul... Ion Țiriac oferă flori lui Ilie Năstase, cel cu care a împărțit atîtea frumoase biruințe în actuala ediție a „Cupei Davis".

Foto: TH. MACARSCHI

Comentarii pe marginea calificării echipei României în finala inter-zone a „Cupei Davis"

(pag. a 4-a)

ȚIRIAC ȘI NĂSTASE ÎN DRUM SPRE LONDRA

Ieri au părăsit Capitala tenismanii noștri fruntași Ion Țiriac și Ilie Năstase, care urmează să dispute la sfîrșitul săptămînii viitoare finala inter-zone a „Cupei Davis", în compania echipierilor Angliei. În drum spre Londra, jucătorii români vor face o escală la Hamburg, unde se dispută campionatele internaționale de tenis ale R.F. a Germaniei.

„CUPA MAMAIA" LA BOX

CONSTANȚA, 4 (prin telefon). — Sîntem datori cititorilor cu cîteva rezultate din turneul dotat cu „Cupa Mamaia". Iată-le: C. Gutui b.p. Kreps (TSK Berlin); Butiko (Odesa) b.p. I. Voicilă; Bandtke (TSK Berlin) b.p. I. Ban; Iutka (TSK Berlin) b.p. I. Ilie. Finala va avea loc astă-seară, de la ora 20. Programul galei cuprinde cîteva partide interesante, printre care: A. Mihai — D. Giugea; I. Pițu — K. Dworak (TSK Berlin); P. Pîrvu — K. Anders (TSK Berlin); Iniațkin (Odesa) — B. Anders (TSK Berlin).

C. POPA, coresp. principal

ÎN ÎNTÎMPINAREA CELUI DE AL X-lea CONGRES AL PARTIDULUI

AGENDĂ COMPETIȚIONALĂ

CURSA DE MARE FOND

În zilele de 8, 9 și 10 august U.G.S.R., în colaborare cu Federația română de caiac-canoe, organizează o cursă de mare fond pe Dunăre. La această întrecere participă numeroși sportivi (cu echipaje de K2) din Tulcea, Galați București, Timișoara, Sulina, Brăila, Arad, Hunedoara etc Va lua startul, de asemenea, și o echipă din Uniunea Sovietică.

Iată programul competiției: 8 AUGUST: Brăila (plecarea după-amiază) — Măcin-Galați; 9 AUGUST: Galați — Isaccea — Tulcea; 10 AUGUST: Tulcea-Maliuc-Sulina (punct final).

INTRECERE INTERNAȚIONALĂ DE ATLETISM

Duminică, a avut loc pe stadionul Tractorul din Brașov întîlnirea de atletism dintre selecționata județului Brașov și T.S.K.A. Septembri Sofia. Victoria a fost obținută de sportivii localnici, care au reușit să cîștige majoritatea probelor. Citeva dintre rezultate: **masculin: 100 m:** M. David 10,9; **200 m:** M. David 21,9; **400 m:** Ad. Belciug 50,7; 800 m: E. Mihăescu 1:51,5; **1 500 m:** I. Sas 4:04,1; **110 mg:** H Cernescu 14,9; **400 mg:** Gh. Tănăsescu 55,5; **lungime:** L. Szabo 6,59; **înălțime:** M. Mitilecis 2,00; **disc:** Z. Heghe duș 51,14; **suliță:** Boris Stefanov (T.S.K.A.) 67,68; **feminin: 100 m:** Georgeta Cîrstea 12,1; **200 m:** Balca Poitașeva (T.S.K.A.) 26,0.

C. GRUIA coresp. principal

„CUPA 23 AUGUST"

Consiliul de educație fizică și sport al orașului Hațeg, împreună cu Consiliul orășenesc al sindicatelor și Comitetul U.T.C. organizează în cinstea celei de a XXV-a aniversări a eliberării României „Cupa 23 August" la fotbal, tenis de masă, și volei

La această competiție participă echipe aparținînd următoarelor asociații sportive: Întreprinderea de industrie locală, Liceul mixt, I.R.E.H., Întreprinderea forestieră, Abatorul, Fabrica de conserve etc.

NICU SBUCHEA, coresp.

FOTBAL INTERSTRĂZI

Ca în fiecare an, vacanța școlară programează numeroase competiții sportive. Printre cele mai îndrăgite se numără, firește, și fotbalul. Iată una dintre aceste frumoase întreceri: „CUPA INTERSTRĂZI" organizată de C.E.F.S. al sectorului 4 București, în întîmpinarea zilei Eliberării.

Competiția a reunit la start echipe de pitici ale străzilor Matei Ambrozie, Voineasa, Foișor, Dristor, șos. Vitan.

Conduce, neînvinsă, formația Vitan (căpitan de echipă elevul Marian Ionescu, golgeterul campionatului). La juniori, clasamentul „Cupei interstrăzi" arată astfel: 1. Reconstrucției II 12 p, 2. Labirint 10 p, 3. Voineasa 8 p.

EXERCIȚIUL FIZIC — REȚETA TINEREȚII

Interviu cu tovarășul OCTAVIAN DĂNILĂ, șeful Inspectoratului sanitar de stat al județului Brăila

Oameni din diferite domenii de activitate aparent deosebiți prin preocupările lor participă, de fapt, cu fiecare acțiune, la grandiosul destin social, angajîndu-se în mecanismul complex al dezvoltării multilaterale a societății noastre. Integrarea armonioasă a omului în cerințele pe care le impune contemporaneitatea ridică la rang de lege preocuparea pentru întărirea sănătății și dezvoltarea multilaterală a omului.

Fără îndoială, în cadrul acestor preocupări un loc de seamă îl ocupă medicina și sportul. Două ramuri ale activității umane care, uneori, operează cu mijloace comune, în vederea unui scop comun.

Despre mișcare, în general, și despre exercițiul fizic în special, adică exercițiul fizic practicat organizat, metodic, rațional, în vederea întăririi sănătății, dezvoltării fizice armonioase, formării, sub aspect moral-volitiv a personalității tinerilor, am avut ocazia să discutăm cu medicul Octavian Dănilă, șeful Inspectoratului sanitar de stat al județului Brăila.

„Fără îndoială, ne relatează interlocutorul nostru, *exercițiul fizic prezintă un interes deosebit pentru medicină. Este cunoscut încă din antichitate, iar astăzi continuă să cîștige din ce în ce mai mult teren în cadrul preocupărilor noastre. Asta pentru că s-a dovedit un admirabil mijloc de profilaxie și terapeutică. De asemenea, prezintă o caracteristică deosebit de importantă: se încadrează în categoria medicamentelor naturale și nimeni nu se intoxică cu el, ba dimpotrivă, cu cît este folosit, aș spune în doze mai mari, cu atît gustul pentru el crește, devenind — și realitatea o confirmă — o componentă indispensabilă vieții noastre. În afara acestora, practicarea lui impune și alte măsuri care, de asemenea, fac parte din preocupările comune ale medicinii și sportului: cadru natural în care se desfășoară, deci prezența unor factori curativi, de călire, cum sînt aerul, soarele, apa, precum și o serie întreagă de elemente ținînd de domeniul igienei care ajută foarte mult la însușirea unor deprinderi indispensabile omului contemporan"*

— Referitor la modul și măsura în care instituțiile medicale sînt angrenate în această luptă, ce ne puteți spune?

— Exercițiul fizic constituie, după cum am mai afirmat, un gen de terapie naturală. Ne place să-l considerăm astfel pentru că efectul său se răsfrînge asupra organismului uman, asupra tuturor funcțiilor și capacităților sale, influențîndu-le pozitiv.

Este medicament, în adevăratul sens al cuvîntului, în cazul aplicării lui în vederea corectării unor deficiențe motrice sau funcționale, și factor adjuvant pentru oamenii sănătoși în circumstanța folosirii lui în scopul întăririi sănătății, pentru dezvoltarea morfo-funcțională sau chiar pentru atingerea posibilităților limită din punct de vedere biologic — cadrul oferit de sportul de performanță și de educație fizică.

În aceste direcții este îndreptată și activitatea noastră. În plus, apare și grija pentru asigurarea și controlul cadrului adecvat acestui gen de tratament.

— Ne puteți relata cîteva aspecte din activitatea cadrelor sanitare de pe teritoriul județului Brăila, care privesc direct educația fizică și sportul?

— Da, desigur. Cu problemele medicale ale sportului, în orașul Brăila se ocupă medicul specialist CONSTANTIN TONU. Din păcate, considerăm că este prea puțin, în măsura în care posibilitățile noastre de investigare în acest domeniu sînt foarte reduse, deoarece acțiunea ar necesita și o aparatură specifică și un personal mai numeros.

În schimb, am acordat o atenție deosebită educației fizice în școlile de pe teritoriul județului.

Plecînd de la constatarea existenței unui număr relativ mare de scutiri medicale de la orele de educație fizică din școli, am organizat o serie de investigații care sînt înglobate într-un studiu de amploare, la nivel național. Ele au permis trageres unor concluzii pe baza cărora am făcut deja cîteva propuneri inspectoratului școlar, care sperăm să fie puse în practică, începînd chiar din toamna acestui an.

— Puteți să ne precizați cîteva din ele?

— De pildă, am considerat că ar fi mult mai bine dacă educația fizică s-ar efectua diferențiat, cu exerciții fizice corespunzătoare deficiențelor motorii sau funcționale pe care le prezintă o serie de elevi. Pentru aceasta, un profesor de educație fizică ar fi bine să fie profilat pe educația fizică a deficienților. Astfel, elevii apți pentru educație fizică ar putea lucra la un nivel mult superior, iar cei cu deficiențe nu vor mai fi scutiți. Pentru aceasta, însă, pînă la asigurarea cadrelor necesare, va fi nevoie de cîte un sacrificiu al unui profesor la fiecare școală, deși nu se poate numi astfel o misiune care nu face decît să înnobileze pe oricine.

De asemenea, în planul de asistență medicală, ne preocupăm de instruirea specială a unor cadre medicale medii pentru a putea asigura cultura fizică medicală la bolnavii deficienți motori.

— Vă rugăm să ne spuneți, care a fost tematica de cercetare în școlile în care s-au efectuat investigații și care a fost concluzia principală?

— Cercetarea este o acțiune de sinteză, eșalonată pe o durată de 4 luni, care se efectuează în fiecare an.

Tema a constituit-o dezvoltarea fizică a elevilor în raport cu vîrsta și programa de învățămînt.

În cadrul acestei teme, am ales ca parametri talia, greutatea, perimetrul toracic, volumul respirator și altele. Ele au fost coroborate și cu condițiile de mediu. Concluzia esențială: în proporție de peste 75% elevii dau randamentul potrivit în procesul de învățămînt, au o dezvoltare fizică corespunzătoare, toate datele fiind superioare anilor precedenți. Dar, după cum vă spuneam, misiunea noastră este de a exercita o influență pentru ca și restul — acel 25%, care prezintă deficiențe sau se află la indici biologici sau stato-ponderali inferiori, să se folosească în mod judicios de acest minunat mijloc, care este exercițiul fizic. Dar, deocamdată, ei sînt scutiți pentru că nu se pot integra nivelului de activitate al celorlalți.

— Desigur că și în privința preîntîmpinării apariției deficiențelor, pînă la vîrsta școlară există o preocupare...

— Ne preocupă și această problemă. Exercițiile fizice, mai mult sub formă de joacă, sînt făcute la grădinițele preșcolarilor. De asemenea, ne îngrijim să extindem și să îmbunătățim calitativ perimetrul spațiilor de joacă, în toate cartierele orașului, în măsura în care pe cele existente le considerăm insuficiente.

— Alte categorii de tineri, de oameni ai muncii, cum și în ce măsură vă preocupă?

— Această activitate este ceva mai diversificată. În mediul rural căutăm să popularizăm exercițiul fizic. De pildă, prin serviciul de asistență sanitară, la căminele culturale sau la casele de cultură s-au ținut diferite conferințe după care s-a proiectat un film foarte interesant, intitulat „Călirea prin apă, aer, soare". De altfel, o serie de măsuri și inițiative care au cuprins o masă largă de tineri de pe tot cuprinsul țării, cum a fost „Crosul tineretului", au avut o mare influență asupra tineretului de la sate.

— În încheiere, ce ne mai puteți spune?

— Nu ca o deformație profesională, dar propun o rețetă cu caracter general, adresată tuturor tinerilor, dar și vîrstnicilor: pe lîngă cultură, mișcare și sport, cel puțin din 2 în 2 zile, timp de o viață!...

Interviu consemnat de
Gh. ILIUȚĂ

1944 - FILE DIN ISTORIA SPORTULUI ROMÂNESC - 1969

V.

Dezvoltarea sportului românesc în ultimul sfert de veac e atestată de numeroase și expresive mărturii. Fenomenul are complexitate și rădăcini adînci, care pornesc din grija permanentă a partidului și statului nostru față de educația fizică, față de problema robusteții națiunii. Avem în prezent peste 8000 de secții de sport în cluburi și asociații, în școli și universități; activează la noi peste 15 000 de echipe, însumînd aproape 200 000 de sportivi legitimați; se adaugă acestora și milioane de oameni care și-au făcut din sport un aliat al timpului liber. Aceste dimensiuni conțin în substanța lor nu numai o mare cantitate de muncă organizatorică desfășurată de-a lungul anilor, nu numai efectul unei activități de difuziune a exercițiului fizic în toate păturile populației, ci și însemnate eforturi de ordin material concretizate mai ales într-o rețea diversă de baze sportive. Este unanim recunoscut că practicarea sistematică a sportului, că penetrația ideii de educație fizică sînt dependente, pînă la raporturi direct proporționale cu existența terenurilor, sălilor și bazinelor adecvate acestor activități.

Despre modul cum a crescut și s-a dezvoltat — prin grija partidului — baza materială a sportului, ne vorbește tovarășul MIRON OLTEANU, secretar al C.N.E.F.S.

La 23 August 1944, România avea pe plan sportiv realizări puține, nesistematice, nesusținute, bazate doar pe elanul și efortul unor entuziaști izolați, iar rețeaua de terenuri și de săli de sport conține goluri imense. Concentrate doar în cîteva orașe, destinate numai pentru practicarea a două, trei ramuri sportive, se resimțea o acută penurie de baze sportive, elocventă pentru dezinteresul oficial și pentru caracterul nedemocratic al sportului, la periferia căruia rămăsese majoritatea tineretului și a oamenilor muncii.

Transformarea socialistă a țării avea să se soldeze și cu o nouă concepție despre sport. O societate umanistă ca a noastră trebuia să pună la dispoziția tuturor membrilor ei și dreptul la educație fizică, ca modalitate de prim rang pentru fortificarea fizică și morală a indivizilor ei. Această orientare partinică s-a manifestat ferm și consecvent, și numai ei i se datoresc apariția și dezvoltarea acestui fenomen social autentic și cuprinzător pe care l-am denumit în anii din urmă mișcarea sportivă. El n-ar fi putut să apară, sau n-ar fi reușit să rămînă viabil și evolutiv, dacă paralel cu alte condiții statul nostru n-ar fi făcut susținute eforturi de ordin material pentru amenajarea unei întinse rețele de baze sportive, care să corecteze urmările unei ingrate moșteniri. Efectul acestei atitudini lucide s-a materializat, pînă acum, în realizări care domină net zestrea precară a trecutului. Avem astăzi mai multe stadioane și terenuri de fotbal, de aproape 10 ori mai multe terenuri de volei, baschet, handbal și tenis, de 9 ori mai multe piste de atletism și de 3 ori mai multe săli de sport. Este semnificativ, poate, să marcăm că Municipiul București beneficiază în prezent de un număr de baze sportive de două ori mai mare decît cele existente în toată țara înainte de 23 August, Capitala noastră, remarcîndu-se pe această linie prin prezența unor veritabile complexe sportive, noțiune și realizare modernă, corespondentă cu realitatea actuală a sportului de performanță.

Și în numeroase alte orașe ale țării au apărut, mai ales în ultimii ani, construcții sportive remarcabile prin gradul lor de confort și de utilitate, iar multe dintre ele și prin valoarea lor urbanistică, devenite imediat focarele unei intense activități (Constanța, Galați, Cluj, Brașov, Craiova, Timișoara, Iași, Hunedoara, Bacău, Piatra Neamț, Pitești, Tg. Mureș, Arad, Oradea, Baia Mare, Ploiești, Brăila, Miercurea Ciuc etc.). Succesele sportului românesc de performanță trebuie, fără îndoială, interpretate și prin trimiteri la aceste însemnate realizări, care au oferit condiții favorabile cultivării talentelor, remarcabile la tot pasul în masa tineretului nostru. Medaliile olimpice cucerite, titlurile de campioni mondiali, europeni și balcanici, cele 15 cupe de campioni europeni, sutele de medalii de aur, argint și bronz obținute la diferite mari competiții internaționale, întreg acest bilanț al sportului românesc, făptuit pînă acum, în preajma celei de a 25-a aniversări a eliberării patriei, este puternic corelat cu sporirea neîncetată a patrimoniului de terenuri și săli. Numeroase ramuri sportive, care porneau din acest punct de vedere de la zero, au în prezent o rețea de baze sportive proprii; atletism, lupte, caiac-canoe, box etc. De o înzestrare tot mai bună au început să beneficieze și sporturile de iarnă prin construirea de pîrtii, schi-lifturi, teleferice și patinoare artificiale. Mai evidențiem, de asemenea, și tendința la dotare și înzestrare a bazelor sportive cu materiale, instalații și echipament modern. SUBLINIEM CĂ ACEASTĂ OFENSIVĂ ÎNCEPUTĂ ȘI SUSȚINUTĂ PENTRU CONSOLIDAREA MIȘCĂRII SPORTIVE A ÎNSUMAT, PÎNĂ ACUM, INVESTIȚII ÎN VALOARE DE APROAPE 1 MILIARD LEI. Trebuie recunoscut că dacă aceste fonduri ar fi fost mai judicios utilizate, cu precădere în prima etapă, astăzi patrimoniul material al mișcării sportive ar fi fost mai bogat. Subliniem că realizările trecute în revistă, sînt rodul eforturilor conjugate ale C.N.E.F.S.-ului, cu cele ale altor departamente ce au responsabilități în domeniul activității de educație fizică și sport. La această importantă operă socială au participat U.G.S.R.-ul (numai în ultimii patru ani a acoperit din fonduri proprii 34% din suma echivalentă cu totalul construcțiilor și reparațiilor de baze sportive), Ministerul Învățămîntului, Oficiul Național de Turism, Ministerul Forțelor Armate, Ministerul Afacerilor Interne, Administrația de Stat Loto-Pronosport precum și consiliile populare județene (pentru preocupările manifestate în ultimii ani merită să fie citate consiliile populare ale județelor Cluj, Dolj, Brașov, Galați, Constanța, Timiș, Tulcea).

Paralel cu activitatea de edificare a atîtor stadioane și săli de sport, în țara noastră s-au desfășurat, în anii de după Eliberare și acțiuni menite să realizeze acel tip de baze sportive simple, răspîndite peste tot în școli, cartiere, sate, întrunind un minimum de condiții, cu accesibilitatea și criteriile de economicitate. În totalitate, ele compun, de fapt, substratul material al sportului nostru, perimetrul în care se realizează contactul amplu dintre exercițiul fizic și milioane de oameni. Rețeaua de baze sportive simple are capacitatea să determine rezolvarea sarcinilor sociale ale mișcării noastre sportive printre care am cita: întărirea sănătății oamenilor muncii, relaxarea și refacerea după efortul de producție, cultivarea acelor calități morale pe care sportul le stimulează îndeobște. În acest compartiment există, de asemenea, realizări notabile, dar care nu satisfac încă necesitățile din ce în ce mai mari. Explicația unor stări încă nesatisfăcătoare ar trebui să începapă amintind că mulți ani au fost desființate numeroase baze sportive, fără amenajarea compensatorie a altora noi, deși exista o hotărîre a Consiliului de Miniștri care interzicea o asemenea atitudine. Abia în ultimii 4 ani și mai ales după apariția Legii 29/1967 și a H.C.M. 629/1968, existența bazelor sportive a început să fie apărată împotriva măsurilor arbitrare, dezafectarea unora realizîndu-se numai cu avizul C.N.E.F.S.-ului, succedată de realizarea altora noi.

Ceea ce s-a construit în decursul anilor în materie de baze sportive simple nu a compensat numărul celor desființate. Expansiunea fenomenului nostru sportiv pretinde o rețea mai deasă și uniform răspîndită de baze sportive, problemă căreia va trebui să-i acordăm tot mai multă atenție în viitor.

Aș dori să mă refer și la o chestiune îndelung discutată: aceea a sălilor de sport de pe lîngă școli. Nu considerăm că ar mai fi necesar să argumentăm despre utilitatea acestora, pentru realizarea unei profunde educații fizice, cuprinzătoare pentru întreaga populație școlară. Ar fi imperios necesar să i se afecteze sportului în planul didactic un spațiu de învățămînt egal cu al oricărei alte discipline. Toată lumea este convinsă că sălile de sport din incinta școlilor reprezintă un elementar răspuns la imperativele de ordin social ale educației fizice, dar, cu toate acestea, în practică el a fost ignorat, majoritatea școlilor construite la un moment dat neavînd săli pentru sport. Pe viitor această lacună va fi remediată, deoarece s-a hotărît ca de acum înainte nici o școală cu peste 16 clase să nu mai fie lipsită de sală pentru sport.

În ansamblu, însă, construcțiile sportive de pe întreg cuprinsul țării compun o realizare excelentă. Așezări rurale sau urbane care în trecut nu erau marcate decît de existența maidanelor sau a locurilor virane, au astăzi un minimum de baze sportive; orașe cu tradiție în istoria sportului românesc, care aveau pe vremuri numai o bază, două și acelea mici, demodate și rău întreținute, beneficiază în prezent de obiective moderne, capabile să folosească mișcării sportive de masă, precum și pregătirii celor mai pretențioase performanțe. Este sugestivă și exemplară situația orașului Piatra Neamț, care dispune astăzi de o sală de sport, una de gimnastică și alta pentru jocuri sportive, de un bazin de înot descoperit, de un stadion și de alte terenuri de fotbal, de o pistă de atletism, de 8 terenuri de baschet, 5 de volei, unul de handbal, unul de tenis de cîmp, o pistă de schi și o popicărie. Inventarul de baze sportive al orașului Piatra Neamț se repetă în alte numeroase localități din țară (Iași, Bacău, Baia Mare, Cîmpulung Muscel etc.) realizat prin grija și eforturile statului, precum și datorită contribuției materiale și morale a organelor locale.

Aș dori, de asemenea, să subliniez că acțiunile de construcție a bazelor sportive realizate pe întreg cuprinsul țării s-au efectuat în bună măsură, asemeni și altor obiective sociale, prin participarea entuziastă și voluntară a sutelor de mii de oameni, îndeosebi tineret, prilejuind manifestarea hărniciei și fierbintelui patriotism specific pretutindeni noilor noastre generații.

Dezvoltarea impetuoasă a tuturor domeniilor de activitate, precum și interesul constant manifestat de către conducerea de partid pentru rezolvarea tuturor aspectelor de importanță socială ne permit să ne gîndim cum va arăta în perspectivă baza materială a mișcării sportive, cum va trebui să fie dotat fiecare oraș în viitor, în funcție de numărul locuitorilor, de tradiția lui sportivă, de condiții naturale etc.

Pentru anii următori sînt prevăzute fonduri care vor fi concretizate în stadioane, săli de sport, bazine de înot, patinoare artificiale, fapt ce se va repercuta favorabil asupra evoluției sportului nostru de masă și performanță. În propunerile planului cincinal (1971—1975), ca și în estimațiile de perspectivă pentru perioada 1976—1980 se urmărește o repartizare mai judicioasă a fondurilor. În corespondență cu noua împărțire teritorială se va urmări dotarea cu baze sportive și a acelor localități care nu au încă, sau sînt dotate nesatisfăcător. În următorul cincinal, CNEFS-ul se va orienta spre construcția de obiective mari în general, urmărindu-se ridicarea a una-două baze sportive în fiecare județ. În aceeași perioadă, U.G.S.R.-ul a prevăzut pe lîngă subvenționarea unor obiective mai importante ca dimensiuni și realizarea unei serii de baze sportive simple și de agrement. Pe aceeași linie se înscriu și proiectele Ministerului Învățămîntului, precum și cele ale Consiliilor populare județene.

Încheind această succintă retrospectivă, precum și schița marilor perspective, dorim să subliniem că acum în preajma celei de a 25-a aniversări a Eliberării patriei, România Socialistă oferă tineretului ei și în general tuturor categoriilor de vîrstă ale populației condiții mai bune de practicare a educației fizice și sportului, condiții care însumează mari eforturi și însemnate investiții. Și pe acest plan, partidul și statul nostru au dovedit preocupări laborioase, soldate cu realizări de civilizație modernă, ca o expresie a caracterului profund umanist al societății noastre socialiste.

Miron OLTEANU

UN MILIARD!

PE MAGISTRALELE SOCIALISMULUI

(Urmare din pag. 1)

arheologice care vorbesc despre vremi străvechi. *„Viața oamenilor de aci* — ne spunea *„însoțitorul"* pe cărările istoriei — *a fost plină de dureri, o luptă continuă cu vitregiile naturii și ale societății trecute"*. Și, pentru a convinge, profesorul Orășanu scoate un document, una dintre dovezile cele mai elocvente ale suferințelor de odinioară ale plutașilor, ale tăietorilor de lemne și ale slujitorilor din micile fabrici de cherestea aparținînd domeniului coroanei.

„Vin cu lacrimi în ochi să vă rog să binevoiți a-mi da și mie un spor pe lîngă pensia lunară căci trăiesc tare, greu cu lei 750 ce am; timpurile sînt grele și nu mai pot să muncesc ca să-mi pot ține zilele ce mai am de trăit eu cu nevasta și o fată nemăritată. Vă rog din tot sufletul să vă gîndiți și la chinuitoarele mele bătrînețe căci e păcat de Dumnezeu să mă frămînt în lipsă și mizerie după 33 de ani serviți."

Este cererea pensionarului Ilie Săpunaru, de acum 33 de ani, o dovadă a mizeriei, a umilințelor și suferinței trudi torilor de pe Bistrița, o doleanță nesatisfăcută ca toate celelalte, de altfel. De cîte ori acești oropsiți ai soartei nu și-au ridicat — în zadar — glasul unit pentru o retribuire mai omenească a ingratei lor munci!

Ajungînd la capătul *istoriei amare* — a bicăzenilor — mereu aceeași, neschimbătoare — începem urcușul pe scara prosperității, a străluciri, „cetății luminii" din Moldova. Astăzi, după 25 de ani de socialism, Bicazul are o nouă înfățișare, a devenit — dintr-o comună neînsemnată în care predominau colibele — un oraș industrial și turistic de prim rang. Zăgăzuirea apelor Bistriței, pentru a le transforma forța în lumină, a adunat aici oameni din toate colțurile țării. Marele baraj — împlinire posibilă numai în anii noștri a visului inginerului Dimitrie Leonida care bătuse fără izbîndă la porțile marilor industriași acum șase decenii și jumătate, cu un proiect în acest sens, revarsă acum din salba care începe la Stejarul și se termină la Bacău, sute de mii de kilowați, face mai mănoase, constant rodnice, ogoarele din jur.

Barajul stîrnește o justificată curiozitate din partea turiștilor români și străini, ca și, „marea Bicazului", cum i se mai spune lacului de acumulare de la poalele Ceahlăului, ce se întinde pe o lungime de 35 de kilometri... Blocuri noi, confortabile, înlocuind vechile colibe, completează armonios fermecătorul tablou al tînărului oraș de sub gigantul de beton, școli moderne (dintre care una va fi dată în folosință chiar în acest an), spitale, grădinițe de copii, cluburi, case de cultură, muzeul cu profil hidroenergetic, numeroasele fabrici (de cherestea, de confecții metalice necesare rețelei hidroenergetice, atelierele centrale etc.) ce se alătură impunătoarei fabrici de ciment, azbociment, var și agrocalcare sînt mărturii ale vieții noi, care animă orașul foștilor plutași și pristavi, acum cocători, specialiști în producerea liantului din piatră, strungari, frezori, meșteri în construcțiile de hidrocentrale.

Am reținut din discuțiile cu directorul muzeului, una din specificările sale care spun totul despre Bicaz, despre oamenii săi: *„Mulți dintre cei ce au venit din alte părți să lucreze aici — este și cazul meu — n-au mai putut să-l părăsească, s-au simțit legați de el, s-au atașat de localnici — oameni care, datorită condițiilor trecute, afișează o gravitate parcă devenită ereditară, oameni de surprinzătoare tenacitate, harnici, minunați. Împreună au făcut ca orașul să înflorească pe zi ce trece. Nu numai economic, ci și cultural"*.

★

Ca aproape în toate domeniile, bicăzenii au pornit în sport de la nivelul zero. *„La noi nu a existat nici un fel de tradiție* — sublinia tov. *Aurel Popa*, secretarul Comitetului executiv al Consiliului Popular al orașului Bicaz — *și începutul este legat de construcția hidrocentralei. Mai apoi, în 1964, tineretul de aici a contribuit în mare măsură la înjghebarea primelor baze sportive și la amenajarea unui vast complex cuprinzînd terenuri de fotbal, handbal, volei, pistă pentru atletism, având o tribună cu peste 1000 de locuri — înconjurate cu gard din beton; au fost, de asemenea, amenajate 2 bazine de înot pentru adulți și copii, un teren de volei la casa de cultură, o popicărie modernă la fabrica de ciment, alte terenuri simple de fotbal și volei la liceu și la școlile de 4 și 8 ani"*.

Primele manifestări bicăzene în arena sportivă au început, cum era și firesc, în cadrul întreprinderilor și la nivelul orașului. Fotbalul a pătruns anul trecut chiar în divizia națională C, prin Cimentul Bicaz, iar echipa elevilor de la Școala de șoferi, *Volanul*, joacă, în campionatul județean; handbaliștii liceului activează în divizia națională școlară, secții de atletism, lupte, volei, baschet, popice, sînt pe punctul de a se consolida și, cu siguranță, nu va trece mult timp pînă ce sportul bicăzean se va putea afirma puternic și în ce privește înalta performanță. Poate că apariția imensului lac va face să apară, în curînd, campioni ai țării și la sporturile nautice.

Firește, cadrul natural atît de pitoresc pe care-l oferă lacul, Ceahlăul, Cheile și toate celelalte puncte de mare atracție din apropiere face ca turismul să formeze capitolul sportiv cel mai bogat al activității oamenilor muncii din Bicaz. La cabanele așezate în mijlocul fermecătoarelor peisaje nemțene, în campinguri, alături de numeroșii turiști din celelalte părți ale țării sau străini, ce depășesc un milion anual, vin zilnic sute de localnici dornici să facă mișcare, să admire priveliști noi, să respire fortifiantul ozon al pădurilor montane, încing jocuri cu mingea pe poienele alpine, fac expediții temerare pe pantele abrupte...

Sînt cîteva spicuiri din filele istoriei trecute și recente a celui mai nou oraș de pe Bistrița, din cele două capitole atît de contrastante ale vieții bicăzenilor.

fotbal

Zile de şcoală...

110 „cavaleri ai fluierului", care activează în campionatul divizionar A, B şi C, au participat timp de 4 zile, între 28—31 iulie, la un curs de perfecţionare organizat în oraşul Piatra Neamţ.

Înainte de a vă pune la curent cu cele discutate la această importantă reuniune a arbitrilor, să vă prezentăm corpul... profesoral, cu funcţiunile respective : CONDUCEREA CURSULUI : Iancu Ceaureanu, George N Gherghe, Emil Kroner. LECTORI : George N. Gherghe, Tudor Firan, Constantin Bărbulescu, Grigore Birsan, dr. Ion Dancu, Andrei Rădulescu şi Coloman Braun BOGDAN. SEFI DE SEMINAR: Cornel Niţescu, Mircea Grădinaru, Ilie Drăghici şi Octavian Comşa.

Cei 7 lectori au prezentat referate deosebit de interesante, atingind diferite aspecte ale arbitrajului. Aceste referate au fost urmate de seminarii, în care, în afara temelor predate, cursanţii au dezbătut şi alte probleme legate de activitatea lor trecută şi... viitoare.

Au interesat, în primul rînd analiza arbitrajelor prestate în campionatul 1968—1969, aspectele pozitive şi negative pe care le-au furnizat. Din informarea prezentată de T. Firan a reieşit că, în divizia A, din 331 de arbitraje prestate de arbitri români, 96 au primit nota 10 sau 9 (cinci stele), 173 nota 8 sau 7 (patru stele), 31 nota 6 sau 5 (trei stele), 20 nota 4 sau 3 (două stele), iar 11 nota sub 3 (o stea sau... nici una). La ora bilanţului şi a calmului, cînd furtunile dezlănţuite de unele arbitraje au intrat în domeniul trecutului, se poate spune, avînd mărturie şi cifrele expuse mai sus, că, în general, arbitrii s-au achitat bine de sarcina grea, de mare răspundere, pe care au avut-o. Nu putem fi însă de acord cu... plîngerea Colegiului central al arbitrilor, care, procedînd strict aritmetic, a numărat rîndurile apărute în presă despre arbitrajele bune şi rele, ajungînd la concluzia că s-a scris prea puţin despre primele şi prea... mult despre celelalte. Într-adevăr, presa a discutat pe larg arbitrajele necorespunzătoare. Dar aceasta a constituit un ajutor dat activităţii de arbitraj. Astfel, şi alţi arbitri ar fi urmat poate drumul lui Aurel Pop din Cluj (conducătorul jocului Steaua—Petrolul) : drumul lipsei de curaj, al ploconirii faţă de echipele gazdă, în general, şi faţă de cele bucureştene, în special.

Ne alăturăm părerii exprimate în această informare, că şi în divizia B s-a putut constata o îmbunătăţire a calităţii arbitrajelor. În schimb, „C"-ul continuă să fie problema nevralgică a arbitrajului, meciurile din această divizie disputîndu-se adesea în condiţii de ignorare a regulamentului de joc şi de cedare în faţa presiunii publicului. De aici, rezultate false, victorii OBLIGATORII ale formaţiilor gazdă. Cerîndu-se arbitrilor mai mult curaj, ne gîndim însă că trebuie să li se asigure şi condiţiile necesare pentru a presta un arbitraj corect. Iar acolo unde astfel de condiţii nu pot fi create, să nu se dispute meciuri de fotbal !

„Premianţii" Colegiului central al arbitrilor, pentru campionatul 1968—1969 sînt următorii : Aurel Bentu, Iosif Ritter, Cornel Niţescu, C. Petrea, V. Pădureanu, Grigore Birsan (un nume care se afirmă!), Gh. Limona, M. Rotaru în divizia A, C. Dinulescu (fostul internaţional), O. Anderco (un arbitru care s-a dovedit pregătit şi pentru meciurile de „A"), St. Biraescu, Simion Mîndreş, Gh. Motorga, C. Manusaride, M. Ciţu, I. Dancu şi C. Savu — în divizia B, N. Martinescu, N. Vasiliu, N. Stănescu, I. Dulău, E. Călbăjos, St. Marian şi A. Mathe — în divizia C. Să sperăm că-i vom găsi pe lista de onoare şi la sfîrşitul noului campionat, acestora alăturîndu-li-se şi alţi arbitri, dacă se poate — toţi !

Cei 110 arbitri participanţi la cursul de perfecţionare de la Piatra Neamţ şi-au putut reîmprospăta apoi cunoştinţele privind ultimele modificări aduse regulilor jocului, în urma referatului prezentat de George N. Gherghe şi Andrei Rădulescu. În ţară, însă, activează circa 3 000 de arbitri de fotbal, cărora ar trebui să le fie bine cunoscute aceste modificări, unele din ele, cum ar fi aceea referitoare la cei 4 paşi ai portarului, nereţinută îndeajuns de clar de către arbitri. Şi ea nu constituie singurul exemplu. Se pare că nu e limpede pentru toţi arbitrii nici decizia care trebuie dată — lovitura de la 11 metri — în cazul cînd portarul de rezervă, intrat în joc fără ştirea şi încuviinţarea conducătorului partidei, pune mîna pe minge în suprafaţa de pedeapsă. Un arbitru mai puţin cunoscut aşa cum arătam în articolul nostru de luni, „Obligaţii uitate", a aplicat bine regulamentul. În schimb, discutînd cazul cu UN ARBITRU F.I.F.A., am avut surpriza să constatăm că acesta nu ştia care-i soluţia regulamentară în faza respectivă ! Aşadar, apreciind faptul că în obiectivul celor reuniţi la Piatra Neamţ au stat şi ultimele modificări aduse regulilor de joc, considerăm că trebuie făcute eforturi şi pentru informarea precisă a celorlalţi arbitri.

Cu mult interes au fost ascultate referatele **„Sensul şi spiritul regulilor de joc" şi „Puterea discreţionară a arbitrajului, element determinant în aplicarea pe teren a regulilor de joc"**. În expunerea sa, Constantin Bărbulescu a arătat că menţinerea fotbalului printre marile jocuri cu deosebită popularitate în lume, depinde în bună măsură de felul cum va fi păstrată tradiţia sa, de către cei care, într-un fel sau altul, participă la el. În spiritul tradiţional al acestui sport, n-a existat deviza „a cîştiga cu orice preţ", „pe orice cale". De aceea, tendinţele spre victorie prin eludarea regulilor de joc, a spiritului său, trebuie curmate cu fermitate. De fapt, în elevatul său referat, C. Bărbulescu n-a făcut decît să reamintească lucruri ştiute, dar neaplicate de multe ori. Să vedem, deci, în campionatul care începe la 16 august, cum va face trecerea de la teorie la... practică autorul referatului. Şi, bineînţeles, nu numai el...

Arbitrul gălăţean Grigore Birsan, vorbind despre „puterea discreţionară a arbitrului", a spus că arbitrul poate dispune de drepturile pe care i le acordă regulamentul de joc, în două sensuri :

— pozitiv
— negativ.

Aflat în prima alternativă, arbitrul face uz de puterea sa discreţionară, supunînd-o interesului general al jocului de fotbal. În a doua alternativă, folosind puterea sa discreţionară pentru a da decizii împotriva jocului, el comite, în fapt, ceea ce în termeni juridici se traduce prin **abuz de putere.**

În referatul său, antrenorul emerit Coloman Braun BOGDAN a arătat cum a evoluat fotbalul, din punct de vedere tehnic şi tactic, această evoluţie cerînd şi o adaptare în acelaşi sens şi a arbitrajului. Seria referatelor a fost încheiată de Ion Dancu, care a vorbit despre **„aspectele medicale în arbitrajul la fotbal"**. Medic 6 zile pe săptămînă, şi arbitru în cea de a 7-a, Ion Dancu ştie mai bine ca oricare altul cît de mult contribuie buna pregătire fizică a unui arbitru, perfecta lui stare de sănătate, la realizarea unui arbitraj bun. El a vorbit şi despre alimentaţia raţională a arbitrilor, apelul său în această direcţie avînd însă, din păcate, puţine şanse de a fi ascultat...

Prezent la acest curs, tov. Ion Balaş, vicepreşedintele Federaţiei române de fotbal, a insistat asupra greşelilor — nu numai tehnice — făcute de arbitri în campionatul trecut, în intenţia de a-i mobiliza pe cei de faţă (dar şi pe cei absenţi) în lupta pentru evitarea unor lipsuri asemănătoare, pentru prestarea unor arbitraje cît mai bune. Nu e atît de uşor, cum au impresia unii, dar nici atît de greu...

Aşteptăm, oricum, să vedem cum se vor reflecta cele discutate cu prilejul cursului de perfecţionare de la Piatra Neamţ, în noul sezon fotbalistic de care ne despart puţine zile.

Jack BERARIU

Despre cursul de perfecţionare a arbitrilor, de la Piatra Neamţ

„CUPA MUNICIPIULUI BUCUREŞTI"

După cum am mai anunţat, sîmbătă şi duminică se va disputa ediţia a III-a a „Cupei municipiului Bucureşti". La această ediţie vor participa echipele bucureştene Steaua, Rapid, Dinamo şi Progresul. Toate partidele vor avea loc pe stadionul Republicii.

Sorţii au stabilit ca sîmbătă, de la ora 18, Progresul să întîlnească pe Dinamo, iar de la ora 20, Rapid pe Steaua. Duminică, de la ora 18 — vor juca echipele învinse în prima zi, pentru locurile 3—4, iar de la ora 20 — învingătoarele pentru stabilirea cîştigătoarei „Cupei municipiului Bucureşti".

MIERCURI, PE „23 AUGUST"

RAPID — SAO PAULO

Cunoscuta echipă braziliană Sao Paulo îşi continuă turneul în ţara noastră, evoluînd miercuri în Capitală. De data aceasta, fotbaliştii brazilieni vor întîlni pe Rapid Bucureşti.

Partida se anunţă deosebit de atractivă, deoarece oaspeţii sînt recunoscuţi ca virtuozi ai driblingului şi au o tehnică aproape perfectă. În plus, în meciul susţinut duminică la Craiova, brazilienii au dovedit că ştiu să-şi organizeze bine apărarea şi astfel să-şi păstreze minimul avantaj luat în prima repriză.

Feroviarii bucureşteni sînt decişi să facă o partidă mare. Rapidiştii se pare că au atins o formă bună, fiindcă în ultima partidă internaţională, disputată în Berlinul occidental, au dispus cu scorul de 3—0 de Spandauer SV.

Colegiul central al arbitrilor a delegat la acest joc brigada compusă din Gh. Limona, la centru, Ion Dancu şi Constantin Dinulescu la linie.

Meciul va avea loc pe stadionul „23 August", cu începere de la ora 17, deoarece la tribunele stadionului Republicii se fac unele reparaţii.

DE LA I.E.A.B.S.

PENTRU MECIUL DE FOTBAL RAPID — SAO PAULO BRAZILIA CARE SE VA DISPUTA PE STADIONUL 23 AUGUST ÎN ZIUA DE 6.VIII.1969, BILETELE S-AU PUS ÎN VÎNZARE LA AGENŢIA DIN STR. SMÎRDAN 13 ŞI LA CASELE DE BILETE ALE STADIOANELOR DINAMO, GIULEŞTI, REPUBLICII ŞI 23 AUGUST.

MECIURI DE PREGĂTIRE

DUNAREA GIURGIU — PROGRESUL BUCUREŞTI 1—2 (0—1)

GIURGIU. — Partidă de un nivel tehnic mediocru, la care şi-a adus „contribuţia" şi arbitrajul slab prestat de P. Surugiu — Giurgiu. Golurile au fost înscrise de Matei (min. 31) şi Pavlovici (min. 77) pentru Progresul, Cristache (min. 70) pentru Dunărea. **(TR. BARBĂLATĂ,** coresp.)

ELECTROPUTERE CRAIOVA — C.S.M. REŞIŢA 2—2 (1—1)

CRAIOVA. — Deşi s-au înscris 4 goluri, înaintaşii celor două echipe au ratat numeroase ocazii de gol. Au marcat: Cheznoiu 2 pentru gazde, Pătraşcu şi Nestorovici pentru oaspeţi. **(ŞT. GURGUI,** coresp. principal)

OLIMPIA SATU MARE — SELECŢIONATA TABEREI DE JUNIORI BISTRIŢA 2—0 (2—0)

SATU MARE. — Meciul a fost urmărit de peste 5000 de spectatori. Konig (min. 14) şi Filip (min. 23) sînt autorii celor două puncte care au adus victoria proaspeţilor divizionari B. **(A. VERBA,** coresp.)

VULTURII TEXTILA LUGOJ — RIPENSIA TIMIŞOARA 2—3 (2—2)

LUGOJ. — Jocul a fost, în general, echilibrat. Golurile au fost realizate de Vuici 2, Dobîndă pentru Ripensia, Vraja şi Stoian pentru Vulturii Textila. **(C. OLARIU,** coresp.)

AGENDA PARTIDELOR AMICALE DE MÎINE

LA SIBIU...

Echipa Chemie Leipzig, din R. D. Germană, va juca cu C.S.M. Sibiu, pe stadionul Metalul, de la ora 18.

...LA CLUJ

O partidă între cele două divizionare A : Universitatea şi C.F.R. În ambele formaţii vor evolua şi noile achiziţii.

...PE „POLITEHNICA"

În continuarea pregătirilor, Sportul studenţesc susţine un joc de pregătire în compania divizionarei C, T.U.G. Bucureşti. Meciul va începe la ora 16,30.

...ŞI LA VIDELE

Pentru prima oară, la Videle, evoluează o echipă din divizia A. Aceasta este F.C. Argeş, care va întîlni formaţia locală Petrolul, din divizia C. Jocul va începe la ora 17,30.

VIOREL NICOLESCU, elev

LA STEAUA — ANTRENAMENTE ZILNICE

Duminică dimineaţa, fotbaliştii de la Steaua s-au îmapoiat în Capitală. După cum ne-a declarat antrenorul St. Covaci, elevii săi s-au comportat la un bun nivel tehnic în partida cu Farul, disputată sîmbătă, în nocturnă. În mod deosebit s-a evidenţiat Creiniceanu, care a atins o formă foarte bună.

În această săptămînă, steliştii vor efectua zilnic cîte două antrenamente. Miercuri, este prevăzut un joc-şcoală în familie. Sîmbătă şi duminică, Steaua va participa la „Cupa municipiului Bucureşti".

CHIMIA SUCEAVA — ELÖRE BEKESCSABA (Ungaria) 0—0

SUCEAVA. — Jucătorii de la Chimia au dominat, dar nu au reuşit să înscrie. Fotbaliştii unguri au jucat în viteză şi s-au apărat organizat. P. Brătănescu a arbitrat foarte bine.

C. ALEXA
coresp. principal

PORNIND DE LA REALITĂŢI...

Datorită mobilităţii sportivilor de performanţă pe ruta lor competitivă, în ultimii ani se aud tot mai multe „voci" care revendică paternitatea celor consacraţi. Discuţiile devin cu atît mai încandescente cu cît este vorba de un sportiv mai valoros şi care, uneori, dispune de o arie migratoare mai mare. În ultimă instanţă, fiecare judeţ, oraş, club sau specialist, doreşte cu legitimă pretenţie să-i fie recunoscută contribuţia, mai ales cînd este vorba de sportul de performanţă. Bineînţeles, mîndria unei unităţi organizatorice este cu atît mai mare cu cît recolta sportivă este mai prestigioasă.

Dar, cum municipiul Bucureşti deţine o pondere însemnată, cantitativ şi calitativ, în sportul românesc se creează deseori impresia că în sfera lui se concentrează, cu necesitate, cei mai valoroşi sportivi din ţară.

În dorinţa de a prezenta realitatea, în pofida unor speculaţii subiective, încercăm să furnizăm aci date precise.

Este cunoscut faptul că sportul s-a transformat într-un fenomen social contemporan, iar în acest context, **fotbalul** apare cu cea mai proeminentă şi remarcată activitate. Pe orbita lui, însă, se vehiculează cele mai aprinse dezbateri. De aceea, ne vom opri şi noi, în special, la el.

De unde provine Răducanu ? Cînd şi cine l-a lansat pe Pîrcălab ? Al cui „produs" este Dumitrache ? Tătaru, în afară de Steaua, a mai peregrinat şi pe la alte cluburi ? Mirăuţă este al Petrolului sau al Progresului ? Care sînt secţiile sau oraşele cu cea mai mare fertilitate fotbalistică de performanţă ? Iată o gamă de întrebări la care numai un studiu de amploare şi de durată poate da răspunsuri fără înconjur.

Printr-o monografie privitoare la **proveniena teritorială şi sportivă** a fotbaliştilor de performanţă, am investigat toţi jucătorii din ultimele două ediţii — semicentenare — din divizia naţională A a campionatului României (1967/68—1968/69).

ŞI CARE ESTE REALITATEA ?

Printr-o ierarhizare a judeţelor, municipiul Bucureşti se situează de departe pe primul loc la toţi indicatorii. De exemplu : cei 394 fotbalişti investigaţi din divizia A, au următoarea paternitate teritorială : **Bucureşti 102,** Bihor 27, Prahova 22, Cluj 19, Arad 18, Ilfov 18 etc. Un alt indicator : **selecţionări şi promovări în fotbal** (proveniență sportivă inițială) : **Bucureşti 120,** Bihor 25, Prahova 23, Arad 22, Cluj 21 etc. Curios este faptul că deşi unele echipe divizionare cresc jucători, situaţia este doar aparentă, deoarece ele se aprovizionează totodată, masiv, pentru performanţă de pe ogoare străine.

Un clasament stratificat pe localităţi, tot după indicatorul **primei legitimări** se prezintă astfel : **Bucureşti 120,** Arad 21, Oradea 18, Ploieşti 15, Craiova 13, Tg. Mureş 13, Braşov 12, Cluj 12, Piteşti 12, Constanţa 10, Iaşi 10, Bacău 6, Giurgiu 5 etc. (total 87 oraşe contribuabile).

Producţia proprie realizată de către echipele divizionare : **Bucureşti 65 jucători,** Arad 11, Argeş 9, Bihor 8, Braşov 7, Prahova 7 etc.

În final, socotim ca binemeritată nominalizarea secţiilor din Capitală care au furnizat jucători în echipele divizionare din Bucureşti şi provincie, în ordine cantitativă pentru a evidenţia şi matca fotbalistică : Rapid 27; Dinamo 16 ; Steaua 15 ; Progresul 7 ; Constructorul 4 ; Sirena, Şc. sp. nr. 2, T.A.P.L., C.P.C.S., T.U.G. 3 ; Victoria M.I.B.C., Confecţia, Voinţa, Bere Griviţa, Viscoza, Titanii, Victoria, Luxor, Metalul, Ştiinţa, Palatul pionierilor cîte 2 ; I.C.A.B., I.I.C.F., Silvicultura, Avîntul Colentină, Cablul, Spartac, Abatorul, Autobuzul, Flamura roşie, Laminorul, Rezervele de muncă, I.C.A.R. şi Tipografiul cîte 1.

Acum, pe baza cunoaşterii profunde a realităţii, discuţiile şi analizele pot sublinia adevăratele izvoare fotbalistice, iar tratarea superficială a fenomenelor demografice nu poate decît să-şi ia locul în fotoliul subiectivismului, Firesc, pentru că pe temeiul realităţilor trebuie să-i acordăm cezarului ce-i aparţine.

Corneliu RĂDUŢ

ANCHETA NOASTRĂ ÎN MARILE CENTRE SPORTIVE

sportul LA BUCUREŞTI

MICROSTATISTICĂ

ECHIPE SENIORI : 3 în divizia A (Dinamo, Rapid, Steaua), 2 în divizia B (Progresul, Metalul, Politehnica), 9 în divizia C (Electronica Obor, Tehnometal, Voinţa, Maşini-unelte, Laromet, T.U.G., Autobuzul, Fl. roşie, Sirena), 48 în campionatul municipal (16 la categoria „Onoare" şi 32 la categoria „Promoţie"), 138 în campionatele de sector (inclusiv secţiorul aparte al construcţiilor) şi 10 în seria rezervată formaţiilor studenţeşti.

ECHIPE JUNIORI : 16 în campionatul republican şi 32 în campionatul municipal (16 la „Onoare" şi 16 la „Promoţie").

ECHIPE COPII : 38.

JUCĂTORI LEGITIMAŢI : 16.793, dintre care aproximativ 80 la sută activi.

ANTRENORI : 502, dintre care numai 120 activi, iar cu normă întreagă şi mai puţini : 30.

ARBITRI : Peste 600 (100 dintre ei sînt incluşi în lotul republican).

TERENURI : 64 omologate (doar 15 au şi tribune).

Solicitînd, cu puţin timp în urmă, părerile cîtorva specialişti asupra condiţiei actuale a fotbalului bucureştean, ne-a fost dat să primim şi un astfel de răspuns, pe cît de concis, pe atît de lipsit de echivoc : „fotbalul din Capitală reprezintă copia celui pe plan naţional — are aceleaşi calităţi şi aceleaşi defecte". Replica aparţine tînărului şi apreciatului antrenor Victor Stănculescu, numit de curînd conducător tehnic al diviziorarei B Progresul. Aparent, ea dă impresia unei exagerări, dar judecînd lucrurile mai profund trebuie recunoscut că nu-i lipseşte acel sîmbure de adevăr, care s-o facă plauzibilă.

Nu numai prin volum, ci şi prin calitate

După cum o indică şi statisticile, Bucureştiul deţine o pondere însemnată în sfera soccerului românesc, fapt explicabil, în primul rînd, prin cifra ridicată a populaţiei sale (comparativ cu aceea proprie altor mari centre urbane), dar — ceea ce nu-i mai puţin important — şi prin posibilităţile mai bune (în privinţa organizării, a instruirii şi a bazei materiale) de care dispune tineretul primului oraş al ţării. Pentru a susţine această afirmaţie este — credem — suficient să amintim că numărul jucătorilor de fotbal din Capitală reprezintă mai mult de 20 la sută din totalul celor înscrişi în scriptele federaţiei de specialitate. Procentul ne apare şi mai accentuat în cazul antrenorilor, al arbitrilor etc.

Pentru a respecta integral adevărul, trebuie subliniat însă că activitatea fotbalistică bucureşteană îşi afirmă acea pondere de care vorbeam nu numai prin volum, ci şi (sau poate îndeosebi) prin calitatea sa. În Capitală fiinţează, cum bine se ştie, cele mai mari cluburi sportive din ţară — cu echipe de fotbal puternice, activează cei mai mulţi şi — cu unele excepţii — cei mai buni antrenori, există cel mai larg corp de arbitri (care înglobează pe unii dintre cei mai competenţi cavaleri ai fluierului). Spre deosebire de situaţia din multe alte ţări, ale căror capitale sînt mai slab reprezentate pe plan fotbalistic, Bucureştiul a avut, cu scurte intermitenţe, patru echipe în campionatul naţional al primei divizii, din rîndul acestora (exceptînd garnitura clubului Progresul, care s-a distins, în general, printr-o evoluţie modestă) fiind desemnate, an de an, fie campioana, fie cîştigătoarea Cupei, sau chiar ambele deodată. Echipele bucureştene (ne referim, desigur, tot la cele din divizia A) sînt, de altfel, şi mai bine cunoscute în străinătate decît celelalte formaţii româneşti din oraşele de provincie, se bucură de un credit mai mare la bursa valorilor. Fără a cădea în subiectivism sau a exagera conştient lucrurile, trebuie să recunoaştem că de comportarea acestor echipe bucureştene, mai bună sau mai puţin bună (uneori, din păcate, chiar foarte slabă) a depins şi mai depinde încă, într-o măsură de nesubestimat, prestigiul în arena internaţională al fotbalului românesc. Făcînd această afirmaţie, avem, fără îndoială, în vedere şi reprezentativa naţională, compusă, în majoritatea sa, din jucători ai cluburilor bucureştene.

Am fi, poate, nedrepţi dacă la toate cele spuse despre divizionarele A din Capitală n-am adăuga că şi în privinţa celorlalte eşaloane ale fotbalului nostru (diviziile B şi C, tineret, juniori) echipele bucureştene au o comportare, în cele mai multe din cazuri, bună sau foarte bună (vezi Metalul Bucureşti la „B", T.U.G., Autobuzul şi Tehnometal în „C", Steaua şi Dinamo la tineret-rezerve, Dinamo la juniori).

Ar însemna, de asemenea, să comitem o nedreptate dacă am ignora campionatele municipiului Bucureşti, al căror nivel de desfăşurare (îndeosebi la categoria „Onoare") îl întrece pe cel al multor campionate judeţene şi chiar pe acela al unor serii din divizia C. O dovadă în acest sens este şi proaspăta promovare, realizată fără dificultate, a campioanei municipiului, Laromet, în divizia C.

Aşadar, revenind la punctul de unde am pornit, putem conchide că între fotbalul bucureştean şi cel naţional există o strînsă legătură, o influenţă directă, evoluţia celui dintîi fiind adeseori determinantă (în bine sau în rău), condiţionînd-o pe a celuilalt.

Preocupare remarcabilă pentru copii şi juniori

Dacă s-ar efectua un sondaj chiar printre bucureşteni, puţini ar fi cei care, în afara evoluţiei echipelor Dinamo, Rapid, Steaua şi Progresul, eventual şi a formaţiilor divizionare B şi C, s-ar dovedi puşi la curent şi cu alte aspecte ale activităţii fotbalistice din Capitală. Puţini, chiar dintre microbişti, ar şti, de pildă, amănunte privind activitatea copiilor şi juniorilor. Deşi ea reprezintă unul din atributele cele mai demne de remarcat ale fotbalului bucureştean. Într-adevăr, nu sînt numeroase centrele urbane din ţara noastră în care faţă de copii şi juniori să se manifeste atîta preocupare cîtă există în Capitală, la nivelul consiliului municipal pentru educaţie fizică şi sport, al cluburilor şi asociaţiilor, al multor activişti sportivi şi antrenori.

Cu sprijinul direct şi substanţial al federaţiei, fiinţează în Bucureşti, cîteva centre puternice de copii şi juniori, pe lîngă marile cluburi : Steaua — Ghencea, Steaua — 23 August, Rapid, Dinamo şi Progresul. Fără a dispune de centre proprii, o deosebită grijă pentru echipele de copii şi juniori acordă clubul Metalul, asociaţiile T.U.G. şi Laromet, precum şi Ş.S. 2.

Desigur că mai sînt încă şi asociaţii sportive care, pentru a răspunde obligaţiei de a avea echipe de juniori şi copii, încropesc la întîmplare formaţiile respective, fără a le da apoi o cît de mică atenţie. Dar acolo unde există preocupare susţinută pentru copii şi juniori roadele răsplătesc cheltuielile şi munca depusă. Numai în ultimii ani din echipele de juniori bucureştene s-au afirmat numeroase elemente talentate, care au fost promovate cu succes fie în formaţiile mari din Capitală, fie în altele din provincie. În fruntea acestora figurează Dumitrache (Dinamo), Iordănescu şi Ştefănescu (Steaua), Alecu, Decu şi Beldeanu (Progresul), Roşu (F.C. Argeş), Naom (Metalul) şi mulţi alţii, care încă din perioada de juniorat au dobîndit un grad ridicat de tehnicitate, avînd astfel deschis drumul spre măiestria sportivă, spre deplina afirmare pe plan naţional şi internaţional.

Preocuparea atentă faţă de copii şi juniori a făcut ca Bucureştiul să devină principalul furnizor de tineri fotbalişti (aşa cum se poate remarca şi din lectura materialului ce se publică alături). Desigur, nu vom nega faptul că ani de zile marile echipe bucureştene, beneficiind de anumite condiţii speciale, au strîns tot ceea ce răsărea mai bun prin provincie, că şi acum, pe ici — pe colo, se mai fac încercări de acest fel (rămase, din fericire infructuoase, deoarece noul regulament de transferări îngrădeşte vechile abuzuri). Dar trebuie şi să recunoaştem că multe echipe provinciale au beneficiat şi în trecut şi beneficiază şi astăzi de serviciile unor jucători născuţi şi crescuţi în Capitală. După cum, la fel, trebuie subliniat faptul că în ultimii ani, cu cîteva mici excepţii, echipele bucureştene şi-au împrospătat efectivele cu elemente crescute în propria grădină sau promovate de la alte formaţii din Capitală de nivel inferior.

Unele îmbunătăţiri s-au produs în ultima vreme şi în sectorul fotbalului şcolar. Campionatele şcolare din Bucureşti au reunit la startul lor aproape 280 de echipe reprezentînd şcolile generale, şcolile profesionale şi liceele. Dar dacă participarea este atît de numeroasă, nu la fel de remarcabile sînt şi condiţiile în care ea prinde viaţă. Unele echipe duc lipsă de echipament, altele de profesorii de specialitate care să le dea îndrumările necesare. În plus, formula de desfăşurare a întrecerilor deschise şcolarilor n-a fost pînă acum dintre cele mai fericite, suprapunînd aceste întreceri campionatului de juniori, ceea ce ducea la o stînjenire reciprocă.

În altă ordine de idei, este de salutat măsura, luată în comun de Ministerul Învăţămîntului şi F.R. Fotbal, de a se înfiinţa în Bucureşti primul liceu cu program de fotbal. Dar ne întrebăm, totodată, de ce numai 2 din cele cinci şcoli sportive existente au secţii de fotbal ? N-ar fi necesare ele şi la celelalte ?

Ce fac antrenorii ?

Una din problemele cele mai delicate este aceea a antrenorilor. Pare desigur curioasă o asemenea afirmaţie cînd în Capitală sînt înregistraţi peste 500 de antrenori. Şi totuşi, numai 120 dintre ei sînt realmente activi (pentru aproximativ 600 de echipe). Rezultă, deci, că aproape 400 de antrenori cu diferite categorii de clasificare păstrează legătura cu fotbalul, numai prin legitimaţia de liberă întrare la meciuri de care beneficiază în mod automat (!?). Trebuie să recunoaştem că o asemenea situaţie este cu totul anormală şi nu înţelegem cum ea se poate perpetua. Auzim deseori plîngeri că nu există suficienţi specialişti nici măcar pentru echipele divizionare. Dar cu cei care există totuşi, dar nu sînt folosiţi, ce facem ? Îi lăsăm să se ocupe în continuare de alte treburi sau îi vom pune, într-un fel oarecare, în slujba fotbalului ?

Cum îngrijim terenurile ?

După cum se desprinde din statistici, Bucureştiul dispune la ora actuală de 64 terenuri de fotbal omologate. Nu este, desigur, suficient. Pentru o activitate normală a celor peste 600 de echipe, cîte există în Capitală, la care se adaugă încă multe altele ce joacă în campionatele asociaţiilor sportive, ar fi necesar, poate, să se dubleze acest număr. Pînă ce vom ajunge aici va mai trece însă vreme (în acest an s-au amenajat doar două noi terenuri — I.R.A. 3 pe şos. Olteniţei şi Galvanii-Tei). În această situaţie se pune, însă, întrebarea : cum le îngrijim pe cele existente ? Lăsînd deoparte marile stadioane, care se bucură de o îngrijire ceva mai atentă, în rest lucrurile nu se prezintă întrutotul satisfăcător. Sînt, desigur, asociaţii sportive deţinătoare de terenuri care dau dovadă de mult simţ gospodăresc, cum ar fi, de pildă, Laromet, T.U.G., Autobuzul, Voinţa, Gloria, Pasteur, Electromagnetica, Granitul, F.R.B., C.P.B., Vulcan, Agronomia. În schimb, multe alte asociaţii (printre care Luxor, Acumulatorul, Aurora, I.T.M., Tracţiunea, CFRBTA) nu-şi îngrijesc cum trebuie, sau chiar de loc, terenurile, lăsîndu-le în paragină. În aceeaşi situaţie se află şi baza sportivă din str. Barbu Văcărescu, care este destinată disputării campionatului şcolilor profesionale.

Şi fiindcă a venit din nou vorba de şcoală, de elevi, trebuie să subliniem şi cu acest prilej — aşa cum am mai făcut-o deseori — că numărul terenurilor simple continuă să se menţină la un nivel total nesatisfăcător. Pentru un oraş ca Bucureştiul, cu o populaţie şcolară atît de numeroasă, existenţa a cît mai multe terenuri de acest fel, a locurilor de joacă pentru copii devine de-a dreptul vitală. Şi este, în primul rînd, de datoria edililor oraşului să întreprindă măsuri mai hotărîte în acest sens.

Un activ care munceşte bine

Exceptînd secţiile cu echipe divizionare, care sînt subordonate direct federaţiei (deşi formal ele depind şi de organul de specialitate municipal), activitatea fotbalistică din Bucureşti este condusă de secţia de resort (şef de secţie — prof. Traian Tomescu, metodist — Colceriu, fostul jucător al Progresului). Munca acestei secţii este sprijinită de un activ voluntar competent şi entuziast, din rîndul căruia se disting preşedintele Biroului comisiei municipale — Ion Gheorghiţă, preşedintele subcomisiei de competiţii — Andrei Macri (Papalică), preşedintele colegiului de antrenori — Rudolf Wetzer şi preşedintele colegiului de arbitri — Const. Petrea.

Secţia de fotbal, comisia municipală, subcomisiile şi colegiile acesteia asigură o bună desfăşurare a competiţiilor, a întregii activităţi fotbalistice din oraşul Bucureşti. Am putea da numeroase exemple care să ateste afirmaţia de mai sus. Ne limităm însă, a sublinia doar fermitatea cu care au fost reprimate, chiar în sezonul trecut, abaterile unor echipe şi jucători. Sancţiunile care s-au dat în asemenea cazuri, mergînd de la suspendarea anumitor echipe pe cîteva etape (Avîntul 9 Mai, Viforul, Granitul) pînă la scoaterea altora din competiţie (Ascensorul), sînt desigur severe, dar efectul lor nu putea fi decît favorabil pentru desfăşurarea ulterioară a competiţiilor.

★

Fără îndoială, despre fotbalul bucureştean s-ar putea scrie pagini întregi. Noi ne-am oprit în aceste rînduri, cu care încheiem ciclul de materiale dedicat prezentării activităţii fotbalistice din diferite judeţe şi mari centre ale ţării, numai asupra unora din aspectele sale. Nutrim, totuşi, speranţa că ele au oferit cît de cît o imagine a ceea ce reprezintă la ora actuală fotbalul din Capitală la scara soccerului naţional.

C. FIRANESCU

LOTO • PRONOSPORT

Programul concursului Pronosport nr. 32 din 10 august 1969 este următorul : I : Farul — Sao Paulo; II : Universitatea Craiova — Chemie Leipzig ; III : Oltul Sf. Gheorghe — Metrom Braşov ; IV: Colorom Codlea — Lemnarul Odorhei; V : Tractorul Braşov — Unirea Cristur ; VI : Mureşul Deva — Metalul Hunedoara ; VII: A.S. Cugir — Victoria Călan ; VIII : Aurul Zlatna — Minerul Ghelar ; IX : Metalul Copşa Mică — A.S.A. Sibiu; X : C.S.M. Sibiu — Gaz Metan; XI: Someşul Satu Mare — Topitolul Baia Mare; XII : Constructorul Baia Mare — Minerul Baia Mare; XIII : Gloria Bistriţa — Avîntul Reghin.

● Depunerea biletelor cîştigătoare la concursul excepţional Pronoexpres din 3 august 1969, se va face pînă joi 7 august a.c. ora 12 în oraşele de reşedinţă judeţeană, iar în celelalte localităţi pînă miercuri 6 august 1969, la ora 13.

Omologarea premiilor se va efectua în ziua de sîmbătă 9 august 1969.

Plata premiilor se va face astfel : în Capitală, începînd de marţi 12 august prin casieriile proprii iar în ţară începînd aproximativ de joi 14 august 1969 prin casieriile proprii şi mandate poştale.

● Numai astăzi vă mai puteţi procura biletele pentru concursul Pronoexpres de miercuri 6 august 1969, care va avea loc la Bucureşti în sala Clubului Finanţe Bănci din str. Doamnei nr. 2 cu începere de la ora 19.

Tragerea va fi radiodifuzată.

PREMIILE CONCURSULUI PRONOEXPRES NR. 31 DIN 30 IULIE

EXTRAGEREA I : Categoria a II-a : 123 variante a 2.042 lei ; categoria a III-a : 2856 a 43 lei.

EXTRAGEREA A II-a : Categoria A : 3,5 variante a 12.118 lei; categoria B : 358 a 287 lei ; Categoria C : 4868,5 a 21 lei.

ROMÂNIA ÎN ETAPELE DECISIVE ALE „CUPEI DAVIS" 1969

PRIVIND SPRE WIMBLEDON...

Beckenham, Anglia... 19 iunie 1922... În acest orășel de lîngă Londra și la acea dată, tenismanii români păşeau pentru prima oară în fața fileului într-un meci de „Cupa Davis". Salatiera de argint era și ea tînără, avea doar 23 de ani. Meciul de debut al echipei României n-a fost un succes. Împotriva Indiei, jucătorii Nicolae Mișu și M. Stern nu reușeau să marcheze nici un singur punct : 0—5.

O curioasă coincidență face ca, după 47 de ani, tocmai în fața echipei indiene, tenisul românesc să obțină rezultatul care îl consacră. Cîștigăm noi de data aceasta cu 4—0, dar nu în primul tur, ci chiar în semifinala interzone, cucerind dreptul de a merge în ultima etapă. Și o a doua curiozitate, care nu este simplă coincidență : tenismanii români iau din nou drumul Angliei, dar ca participanți în finala inter-zone.

Privim acum mai mult spre Wimbledon, acolo unde echipierii români urmează să dispute, în zilele de 14-15-16 august, pasionanta lor întîlnire cu formația Angliei. Din ce în ce mai estompate par amintirile trecutelor întreceri de la Progresul, unde tenismanii noștri au înscris, fără dificultăți aparente, punctele necesare calificării. Și totuși, n-a fost chiar atît de ușor...

O victorie asupra Indiei la tenis, mai ales la acest scor atît de categoric, poartă o semnificație deosebită. Indienii au fost adversari de temut pentru o echipă cu veleități ca cea a R. F. a Germaniei, învinsă în două semifinale inter-zone (4—1 în 1966 și 3—2 în 1968), ca și pentru brazilieni, pe care i-au eliminat din finala interzone de acum trei ani, cu 3—2. În Challenge-round-ul cu australienii, disputat în decembrie 1966 la Melbourne, dublul indian a întrecut pe Newcombe și Roche cu 4—6, 7—5, 6—4, 6—4. A fost punctul de onoare al învinșilor Australiei, dar să mai spunem că Jaideep Mukerjea l-a ținut trei ore în șah pe Fred Stolle, cedînd după un meci-maraton (7—5, 6—8, 6—3, 5—7, 6—3). Iată deci că performanța românilor, care nu lasă nici o partidă oaspeților lor, capătă sensurile unei superiorități strălucitoare.

Pentru indieni, înfrîngerea lor fără drept de apel a fost o dureroasă surpriză. Este ceea ce declara căpitanul de echipă al formației asiatice dl. Shamsher Singh : **„Cunoșteam valoarea tenisului românesc și cu deosebire, a lui Ion Țiriac și Ilie Năstase. Campionul dv, care este și campionul internațional al Indiei** (n.r. învinge pe Premjit Lall în finala de la New-Delhi, ianuarie 1969) **ni se părea cel mai redutabil adversar. Iată că am avut și revelația forței indiscutabile a lui Ion Țiriac. Îl văzusem în concursurile noastre de acum doi ani, dar, așa cum se prezintă acum, el este mai bun cu o clasă".**

Tenismanii României s-au situat la un punct maxim al formei lor în aceste etape decisive ale „Cupei Davis". Scoruri categorice au însoțit evoluția lor și în întîlnirile precedente, prin care au fost desemnați campioni ai zonei europene B. 4—1 cu puternica reprezentativă a U.R.S.S și tot 4—1, în fieful tenisului spaniol, la Valencia. Poate că unii comentatori au fost tentați să considere că echipa noastră a fost ajutată de șansă în acea dramatică semifinală cu Spania, disputată în absența lui Manuel Santana. Dar desfășurarea ulterioară a evenimentelor a adus lumină și asupra acestui punct. Santana a fost învins de Ilie Năstase, pe un alt teren din Spania, în finala turneului de la Coruna. Iar cu cîteva zile mai înainte, Ion Țiriac își demonstra din nou superioritatea asupra lui Orantes, la Baastad (Suedia). Amîndoi corifeii tenisului iberic erau depășiți.

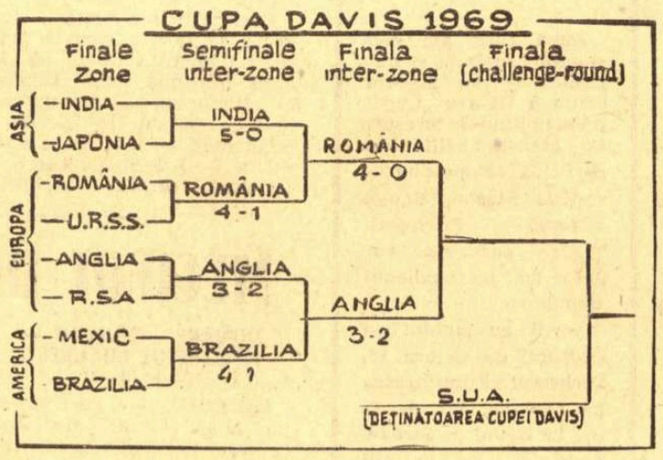

Pentru români, desigur, competiția nu poate fi considerată ca încheiată. Ei vor lupta cu ardoarea cunoscută pentru a smulge încă o performanță, chiar dacă ea prezintă dificultăți extreme. La Wimbledon, adversarul nostru principal va fi gazonul, mai redutabil chiar decît tenismanii englezi. Deși apreciem pe Mark Cox, Graham Stilwell și Peter Curtis ca remarcabili exponenți ai tenisului britanic, o confruntare cu ei pe terenurile cu zgură ni-ar fi constituit poate o problemă pentru jucătorii români. Într-o întrecere pe iarbă, unde tenisul are alte caracteristici, gazdele pornesc totuși cu o importantă șansă în plus.

Dar, așa cum au arătat în atîtea rînduri, tenismanii noștri pot să întoarcă în fafoarea lor și cele mai severe pronosticuri. Să fim alături de ei și de această dată, cu speranțe neștirbite.

C. COMARNISCHI
Radu VOIA

sportul în lume

LIA MANOLIU PE PRIMUL LOC LA SIENA

ROMA, 4 (Agerpres) — Participînd la concursul internațional de atletism de la Siena (Italia), campioana olimpică Lia Manoliu (România) s-a clasat pe primul loc în proba de aruncarea discului cu performanța de 56,01 m. În același concurs, tînărul atlet sovietic Iuri Isakov a stabilit un nou record european de juniori la săritura cu prăjina, trecînd peste ștacheta ridicată la 5,20 m. Alte rezultate: 100 m — Ramirez (Cuba) 10,2; 200 m. — Ramirez 20,7, 400 m. — Roberts (Trinidad) 46,7; 800 m fem. Kolakowska (Polonia) 2:08,4.

Tinerii înotători din R.F. a Germaniei învingători la Seesen

SEESEN AM HARZ, 4 (prin telefon). S-au încheiat întrecerile de înot dintre selecționatele de copii ale R. F. a Germaniei și României. Victoria a revenit gazdelor cu 125—105 la băieți și 137—93 la fete. Ultimele rezultate tehnice :

Categ. B — **200 m bras (b) :** POPOVICI (R) 2:55,7, Itzenbritz (RFG) 3:00,2 ; **100 m liber (b) :** VOGEL (RFG) 65,1. A. Dan (R) 65,6 ; **200 m bras (f) :** GRUNENWALD (RFG) 3:01,5, Pătruică (R) 3:13,5 ; **100 m liber (f) :** L. DAN (R) 66,9, Loeber (RFG) 67,9 ; **200 m mixt (b) :** HOFMANN (RFG) 2:38,1, Wetterneck (R) 2:41,1 ; **200 m mixt (f)** EISTER (RFG) 2:45,1, Groza (R) 2:45,2 ; **100 m spate (b) : SCHREIER** (RFG) 1:13,1, Coatu (R) 1:17,5 ; **100 m spate (f) : BAUDOIN** (RFG) 1:20,4, Cristescu (R) 1:20,8.

Categ. A — **100 m liber (b) :** OPRIȚESCU (R) 58,5, Wittman (RFG) 60,2, Kronenberg (RFG) 61,4, Copcealău (R) 62,6 ; **200 m bras (b) :** KUSCH (RFG) 2:44,2, Hildebrandt (RFG) 2:45,0, Timpu (R) 2:57,8, Manolescu (R) 3:01,6 ; **4 x 100 m mixt (b) :** R. F. a GERMANIEI 4:27,9, România 4:30,4 ; **100 m liber (f) :** WEBER (RFG) 65,6, Heidenreich (RFG) 67,3, Sovago (R) 69,6, L. Radu (R) 71,6 ; **200 m bras (f) :** MIHAESCU (R) 2:53,5, Kloos (RFG) 2:59,2, Peukert (RFG) 3:00,0, Georgescu (R) 3:01,6 ; **4 x 100 m mixt (f) :** R. F. a GERMANIEI 4:52,9, România 5:05,0 ; **100 m delfin (f) :** KOCH (RFG) 1:10,5, Groza (R) 1,14,1, Anton (R) 1:16,1, Kausick (RFG) 1:16,6 ; **100 m delfin (b) :** LENNARCZIK (RFG) 62,2, Stabenow (RFG) 66,8, Copcealău (R) 67,5, T. Nicolae (R) 70,4 ; **100 m spate (f) :** PIELEN (RFG) 1:11,1, Spăte (RFG) 1:13,1, Erdeli (R) 1:19,0, Măzgăreanu (R) 1:19,6 ; **800 m liber (f) :** BUDENBENDER (RFG) 10:20,1, Buse (RFG) 10:44,7, L. Radu (R) 10:50,6, Pupăzan (R) 11:08,9 ; **1 500 m liber (b)** WITTMAN 18:22,5, Stabenow 18:23,4, Copcealău (R) 18:46,3, Nuțeanu (R) 20:48,2.

LOTUL TENISMANILOR AMERICANI PENTRU CHALLENGE – ROUND

NEW YORK, 4 (Agerpres) — Turneul de tenis de la South Orange (New Jersey) a fost cîștigat de Stan Smith învingător în finală cu 6—1, 6—4, 6—4 în fața lui Clark Graebner. În semifinale, Smith îl elimina pe Arthur Ashe.

În urma disputării acestui concurs, federația americană de tenis a comunicat componența echipei care va disputa finala „Cupei Davis" programată la Cleveland (S.U.A.) în zilele de 19, 20 și 21 septembrie.

Au fost reținuți Arthur Ashe, Clark Graebner, Stan Smith, Bob Lutz, Cliff Richey și Charlie Pasarell.

FASSNACHT — 4:06,9 pe 400 m

NEW YORK, 4 (Agerpres) — În cadrul unui concurs de natație desfășurat la Los Angeles, înotătorul vest-german Hans Fassnacht a realizat cea mai bună performanță mondială a anului în proba de 400 m liber cu timpul de 4:06,9 (record european).

Proba similară feminină a fost cîștigată de Ann Simmons (S.U.A.) — 4:37,2.

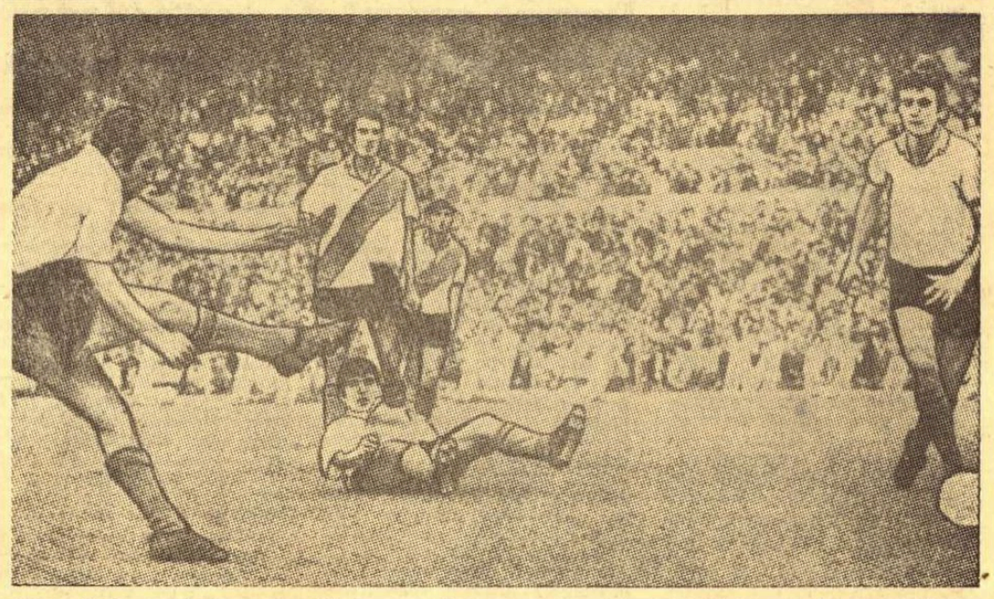

Celebrul Onega (stînga) înscriind un gol în campionatul argentinian. Pînă acum el n-a marcat însă nici un punct în preliminariile C.M.

FOTBAL — MERIDIANE

● Echipa Argentinei la a doua înfrîngere în preliminariile C. M. ! ● A fost reluat campionatul Ungariei ● A. S. A. Tg. Mureș învinsă la scor în Cehoslovacia

În timp ce în Europa echipele naționale angrenate în preliminariile campionatului mondial se află încă în vacanță sau și-au început pregătirile în vederea ultimelor partide din toamna acestui an, în America de Sud meciurile de calificare care urmează să desemneze participantele la turneul final sînt în plină desfășurare. Cu un interes deosebit sînt privite partidele din grupa a X-a, comportarea Argentinei fiind în centrul atenției. Pînă acum, Argentina a suferit două înfrîngeri de la Bolivia (1—3, la La Paz) și duminică de la Peru (0—1, la Lima). Așadar, acum calificarea Argentinei (prezentă la ultimele ediții ale turneului final) este pusă sub semnul unei mari incertitudini. Dacă, în urmă cu cîteva zile, comentatorii subliniau faptul că înfrîngerea suferită în Bolivia s-a datorat altitudinii neobișnuite a orașului La Paz (situat la 3600 m deasupra nivelului mării), acum, după insuccesul de la Lima, nu mai poate fi adus nici un argument de natura condițiilor geografice. Trebuie însă arătat că argentinienii prevăzuseră dificultatea provocată de altitudine, și ca atare, au sosit în capitala Boliviei cu două săptămîni înainte de meci, pentru aclimatizare. Cele 14 zile petrecute aici de jucătorii argentinieni, care s-au antrenat zilnic; au susținut chiar și cîteva jocuri de 90 de minute (folosind în pauze și după meciuri, tuburi de oxigen pentru a li se ușura respirația), nu s-au dovedit însă eficiente. Apoi cu toate că din echipa națională lipsesc jucătorii de la Estudiantes, ca urmare a unor neînțelegeri, între celebrul club argentinian și federația de specialitate, nu se poate spune că 11-le național nu este alcătuit din vedete de certă valoare, printre care se disting *Ceja, Rattin, Onega, Perfumo, Mas* și *Albrecht*. Și totuși...

I. O.

★

La Caracas, tot în preliminariile C.M. (grupa a XI-a) selecționatele Columbiei și Venezuelei au terminat la egalitate: 1—1 (0—0). Au marcat Tomayo și respectiv Mendoza.

★

A fost reluat campionatul maghiar. În prima etapă a returului au fost înregistrate următoarele rezultate: *Csepel—Komlo 4—1; Vasas—Tatabanya 4—1; Egyetertes—MTK 4—2; Dunaujvaros—Ujpest Dozsa 0—4; Szombathely—Ferencvaros 0—2; Honved—Raba eto györ 3—2; Eger—Diosgyör 3-3; Pecs—Salgotarjan 6—1,*

În clasament conduce Dozsa Ujpest cu 27 p. urmată de Ferencvaros 26 p, Honved — 25 puncte etc.

★

Turneul internațional de la Banska Bystrica a fost cîștigat de echipa locală Dukla, în vingătoare cu scorul de 6—0 (2—0) în meciul final susținut cu formația A.S.A. Tg. Mureș.

RECEANU — LOCUL IV în cursa de marș Praga — Podebrad

PRAGA. — Tradiționala cursă de marș Praga-Podebrad (50 km) a revenit cehoslovacului Bilek cu timpul de 4h 20:00,6. Următoarele locuri au fost ocupate de sportivii sovietici Barc cu 4h 24:14,4 și Grigoriev cu 4h 25:20,8. Pe locul IV s-a clasat mărșăluitorul român Receanu în 4h 28:46,4, acesta precedîndu-l pe italianul Pamich (4h 29:48,4).

ÎNTRECERILE ATLEȚILOR LA „WHITE CITY"

Pe stadionul „White City" din Londra au continuat întrecerile campionatelor internaționale de atletism ale Angliei.

Proba masculină de aruncarea suliței a fost cîștigată de polonezul Nikiciuk cu performanța de 85,06 m, urmat de englezul Travis — 79,93 m (nou record al Angliei).

La proba de săritură în înălțime pe primul loc s-a clasat suedezul Lundmark cu 2,10 m.

Alte rezultate: 400 m garduri — Sherwood (Anglia) 50,1; 1 500 m — Murphy (Irlanda) 3:40,9; 3 000 m obstacole — Jackson (Anglia) 8:35,0.

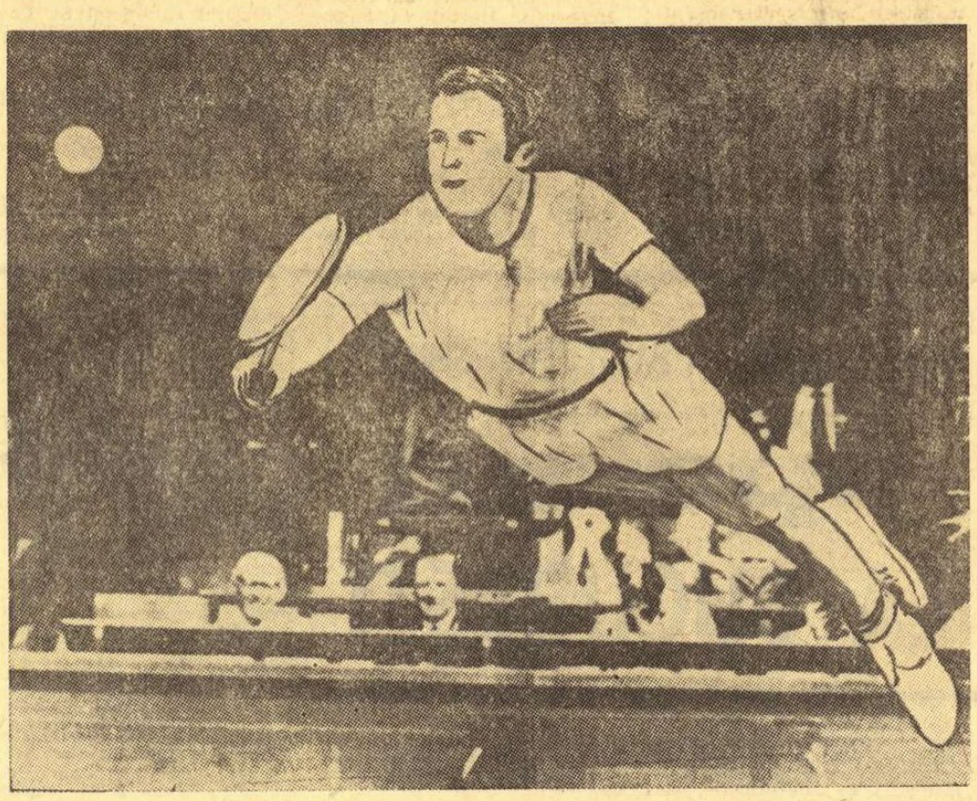

Un zbor insolit spre fileul de la Wimbledon al lui Graham Stilwell, „omul victoriei" engleze în semifinala inter-zone cu Brazilia. După cîștigarea meciului cu Koch, publicul a invadat terenul pentru a purta pe brațe pe acest tenisman care a readus echipa Angliei, după 32 de ani, în etapa decisivă a „Cupei Davis". Telefoto : A.P. — Agerpres

ELISABETA POLIHRONIADE LA ½ p DE LIDERĂ

După 7 runde, în turneul internațional feminin de șah de la Sofia conduce Medianikova (URSS) cu 5 p, urmată de Elisabeta Polihroniade (România) și Rensch (RDG) cu cîte 4½ p. În runda a 7-a Polihroniade a remizat cu șahista bulgară Borisova.

HANDBALIȘTII ROMÂNI EVOLUEAZĂ PESTE HOTARE

PRAGA, 4 — Selecționatele de handbal (juniori) ale României, aflate în turneu în Cehoslovacia, au jucat la Bratislava cu reprezentativele similare ale Cehoslovaciei. În ambele meciuri victoria le-a revenit gazdelor ; la junioare cu 14—13 (9—6), iar la juniori cu 16—14 (8—5).

BUDAPESTA, 4. — În continuarea turneului pe care îl întreprinde în Ungaria, echipa masculină de handbal Voința București a întîlnit formația FTC Budapesta. Victoria a revenit gazdelor cu scorul de 27—22 (14—12). Cel mai eficace jucător de pe teren a fost maghiarul Konkoly, care a înscris 9 puncte. Din echipa română s-a remarcat Mureșan, autorul a 6 goluri.

OLIMPIADA STUDENȚEASCĂ DE ȘAH

DRESDA, 4 (Agerpres). — În runda a doua a Olimpiadei studențești de șah, care se desfășoară la Dresda, echipa României a terminat la egalitate: 2—2 cu formația Islandei. Alte rezultate: Israel—Anglia ½—2½ (1), Danemarca—Ungaria 1½—½ (2); Bulgaria—Austria 2½—½ (1); Iugoslavia—Finlanda 2½—½ (1); Grecia—U.R.S.S. 0—1 (3); R.F. a Germaniei—Franța 3—0 (1); Scoția—S.U.A. 1—3.

TELEX - TELEX

În ultima zi a întrecerilor din cadrul grupelor preliminare ale campionatului european de baschet rezervat echipelor de junioare ale U.R.S.S. — Ungaria 72—27 ; Israel — România 74—63 ; Italia — Olanda 63—41 ; Bulgaria — Cehoslovacia 78—69 ; Iugoslavia — R. F. a Germaniei 112—45. Pentru turneul final al competiției s-au calificat : U.R.S.S. (deținătoarea titlului), Ungaria, Bulgaria, Italia, Iugoslavia și Polonia

■

La Garmisch Partenkirchen, echipa vest-germană de hochei E. V. Füssen a întrecut o selecționată română cu scorul de 8—2 (4—2, 3—0, 1—0).

■

Învingîndu-l cu 6—2, 11—9, 6—2 pe belgianul Homberger, cunoscutul tenisman spaniol Santana s-a calificat în finala turneului internațional de la Estoril (Portugalia).

■

În urma desfășurării „Marelui premiu automobilistic al R. F. a Germaniei", în clasamentul campionatului mondial continuă să conducă Jackie Stewart (Scoția) cu 51 puncte, urmat de Jacky Ickx (Belgia) cu 22 p.

■

În ziua a doua a turneului internațional masculin de baschet de la Ragusa, formația Simmenthal Milano a întrecut cu scorul de 104—96 (49—45) echipa Slavia Praga, iar Twa New York a învins cu 97—90 (46—32) pe Lokomotiv Zagreb.

■

Disputat pe stadionul din Zürich, meciul de atletism dintre selecționatele masculine ale Elveției și Iugoslaviei s-a încheiat cu victoria gazdelor cu scorul de 111—98 puncte.

■

La Hilversum s-au disputat primele finale ale campionatelor internaționale de tenis ale Olandei. Proba de simplu bărbați i-a revenit olandezului Okker : 10—8, 7—9, 6—4, 6—4 cu englezul Taylor.

Noaptea pe traseu, la lumina... lanternelor

Ediția din acest an a Raliului Dunării n-a fost mai ușoară, dar nici mai grea decît cele precedente. Ea a constituit o excepție numai din punctul de vedere al condițiilor atmosferice : în timp ce la toate cele din trecut a plouat, acum concurenții s-au bucurat de o vreme excelentă ceea ce, fără îndoială, a influențat pozitiv rezultatele, mai ales în probele speciale. Cifra abandonurilor nu este impresionantă: 14 mașini din 34. În 1967, din 64 echipaje plecate la drum, numai 36 au trecut linia de finiș, iar anul trecut raportul dintre mașinile intrate în cursă și cele sosite a fost de 44 la 24. Dintre piloții cunoscuți, care n-au mai ajuns la Brașov, trebuie să-i menționăm pe austriacul W. Roser, vest-germanul Fr. Herborn, iugoslavul Palikovic, bulgarul Ciubrikov, belgianul Stepelaere. Toți, în afară de ultimul, au părăsit cursa din cauza defecțiunilor mecanice

Cea mai disputată clasă a fost a mașinilor pînă la 1300 cmc, la care au concurat și alergătorii români; aici s-a plătit cel mai greu „tribut": din 11 echipaje, numai 6 au reușit să se claseze. Piloții noștri, constituiți în echipă de club, aveau posibilitatea să se comporte bine pînă la capăt. Ei ne-au dat această speranță nu numai la Oradea, dar și după aceea. Iată însă că, o dată cu apropierea nopții de vineri, Popescu-Marin rămîn în pană de alternator și trebuie să facă eforturi deosebite pentru a conduce la lumina... lanternelor. Dar, chiar și în această situație, ei mențin ritmul raliului. Mai mult, în proba de coastă de la Hula, desfășurată după ora 3, echipajul nostru scoate cel mai bun timp al clasei! Sîmbătă, același cuplu este nevoit să se oprească pentru a repara defecțiunile cu mijloace improvizate, ceea ce duce la întîrzieri și penalizări.

Asupra motivelor precise pentru care au ieșit din concurs Dumitrescu - Vezeanu și Ionescu Cristea - Rotaru, pă-

RALIUL DUNĂRII

rerile sînt împărțite. Tehnicienii și specialiștii precum și concurenții înșiși acuză greșeli de pilotaj, lipsa de pregătire serioasă a mașinilor, absența sprijinului tehnic pe parcurs, nerespectarea unor indicații. Comisia națională auto va trebui să analizeze situația pentru a elucida problemele. După opinia noastră, nu trebuie să se dramatizeze lucrurile; această experiență, în parte nereușită, trebuie să constituie un prilej de învățăminte, un punct de plecare pentru mai atenta pregătire a piloților români în vederea competițiilor viitoare. Avem cîțiva alergători capabili, care au dovedit acest lucru în trecut și o vor putea dovedi și altă dată, dacă vor beneficia de un material corespunzător, dacă în sinul lotului va domni acea încredere reciprocă, atît de deficitară la actualul raliu. Sigur, nu putem emite deocamdată pretenția de a cîștiga o competiție din campionatul european, dar un rezultat onorabil pe clase de mașini sau pe echipe este posibil chiar și pentru un lot de club ca al nostru, format din amatori.

Automobil Clubul Român a depus toate eforturile pentru a pregăti în condiții optime desfășurarea raliului pe teritoriul țării noastre, fapt evidențiat de o serie de personalități și concurenți străini. Cît privește participarea mai restrînsă din acest an, ea se datorește faptului că întrecerea fiind programată într-o perioadă competițională aglomerată (în iulie au avut loc trei etape ale campionatului european), o serie de concurenți n-au putut recunoaște traseul Raliului Dunării și, deci, nu s-au putut prezenta la startul lui. S-a propus ca în viitor acest important concurs să fie organizat în primăvară, eventual în aprilie, cînd alergătorii sînt mai liberi. Propunerea a fost reținută de factorii de răspundere din cluburile organizatoare, cu promisiunea de a fi aplicată în practică, în limita posibilităților.

i. d.

Rapid București cîștigătoarea „Cupei Centenarului C.F.R." la baschet

Timp de trei zile, sala Giulești din Capitală a găzduit turneul internațional masculin de baschet, organizat de clubul Rapid, și dotat cu „Cupa Centenarului C.F.R." Rapidiștii au cucerit trofeul pus în joc, în urma unei victorii frumoase, obținută aseară în fața echipei iugoslave Ciaciak, cu scorul de 105—82 (45—42). De la începutul partidei, iugoslavii s-au apărat om la om, dar bucureștenii reușesc să-și domine adversarii prin aruncări de la semidistanță, luînd un avantaj substanțial. Foarte curînd oaspeții renunță la apărarea om la om, trecînd la cea în zonă, cînd micșorează handicapul. În repriza secundă iugoslavii nu pot ține piept ireșului impus de rapidiști care le destramă zona, prin contraatacuri foarte rapide și aruncări precise la coș. În cel de al doilea meci, Progresul a terminat învingătoare, în partida cu reprezentativa feroviară a Belgiei, cu scorul de 61—43 (25—25). Meciul a fost frumos cu faze extrem de disputate.

Clasamentul turneului : 1. Rapid 6 p, 2. Ciaciak 4 p, 3. Progresul 2 p, 4. Selecționata feroviară a Belgiei 0 p.

Aurel PAPADIE
Florin SANDU

BASCHETBALIȘTII BULGARI DIN NOU ÎNVINGĂTORI

La Giurgiu s-a disputat ieri, cea de a 3-a întîlnire dintre echipele naționale de juniori ale României și Bulgariei. După o partidă spectaculoasă, în care plusul de înălțime al oaspeților și-a spus din nou cuvîntul, victoria a revenit tinerilor baschetbaliști bulgari cu scorul de 78—67 (32—29). În partida disputată duminică seara, la sala Floreasca, oaspeții au cîștigat cu 59—55 (30—29).

F. SIMION—coresp.

Dublul român învins în „Cupa Galea"

VICHY, 4. — Pe terenurile de tenis ale Sporting-Clubului din Vichy au continuat, luni după-amiază, întîlnirile decisive pentru stabilirea clasamentului primelor patru echipe fruntașe ale actualei ediții a competiției internaționale pentru tineret „Cupa Galea".

În partida de dublu, perechea română Viorel Marcu — Codin Dumitrescu a evoluat fără succes în fața vest-germanilor Meiler și Elzer. În trei seturi aceștia și-au impus superioritatea cu 6—4, 6—4, 8—6. Scorul întîlnirii România — R. F. a Germaniei, care decide pe deținătoarea locului 3, este acum 2—1 în favoarea tenismanilor vest-germani. Pentru locul 1, se întrec echipele Spaniei și Cehoslovaciei, partida de dublu fiind întreruptă.

Spartachiada militară de vară

Rezultate excelente la haltere

MOSCOVA 4 (Agerpres). — În cadrul Spartachiadei militare de vară de la Kiev, halterofilul sovietic de categorie muscă Vladislav Kricikin, a realizat la totalul celor trei stiluri 332,500 kg, performanță superioară recordului mondial. Kricikin a realizat de asemenea rezultate superioare recordurilor mondiale la stilurile „împins" — 112 kg. și „aruncat" — 127,500 kg. Categoria muscă nefiind încă recunoscută oficial de Federația internațională de haltere, cele trei recorduri mondiale realizate de Kricikin nu vor putea fi omologate decît după campionatele mondiale ce se vor desfășura în luna septembrie la Varșovia.

Tiparul I.P. „Informația", str. Brezoianu nr. 23—25, București

TRĂIASCĂ CEL DE-AL X-LEA CONGRES AL PARTIDULUI COMUNIST ROMÂN!

Redacția și administrația: str. Vasile Conta nr. 16, tel. 11.10.05, interurban 72 și 286. Telex sportrom buc. 180.

PROLETARI DIN TOATE ȚĂRILE, UNIȚI-VĂ!

sportul

4 pagini 30 bani

Anul XXV — Nr. 627 (6061) ZIAR AL CONSILIULUI NAȚIONAL PENTRU EDUCAȚIE FIZICĂ ȘI SPORT Miercuri 6 august 1969

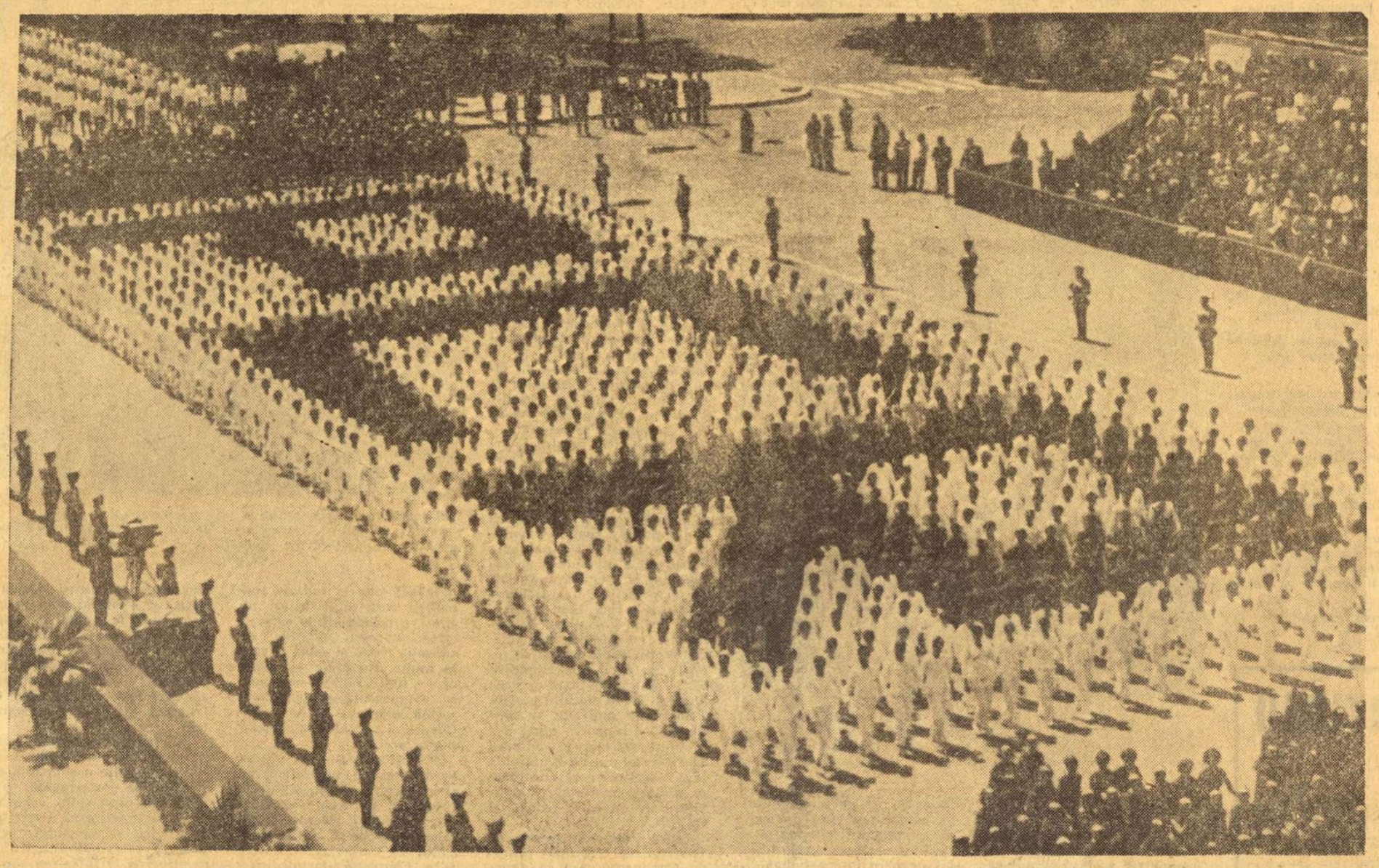

SUB CONDUCEREA PARTIDULUI, MIȘCAREA DE EDUCAȚIE FIZICĂ ȘI SPORT SE DEZVOLTĂ NECONTENIT ȘI MULTILATERAL

Oamenii de știință și de cultură de pretutindeni, marile personalități ale lumii contemporane recunosc azi, pe temeiul solid al unor obiective cercetări, rolul pe care îl are exercițiul fizic — sportul în ansamblul vieții sociale. Contribuind direct și cu efecte majore la menținerea și întărirea sănătății, la dezvoltarea fizică și psihică armonioasă a tinerelor generații, intervenind eficient în prevenirea unor consecințe de natură biologică ale sedentarismului societății secolului XX, constituind un mijloc de destindere prin spectacol, sau realizînd simplu, prin marile sale competiții, o apropiere sinceră, un contact nemijlocit între tinerii de diferite naționalități, rase sau convingeri politice — educația fizică, sportul în general, constituie în zilele noastre un factor social de importanță majoră în viața fiecărei comunități omenești.

Înscriindu-și activitatea pe o arie de preocupări atît de vastă și acționînd cu rezultate pozitive, mișcarea sportivă din țara noastră a centralizat în zilele premergătoare unor mari și importante evenimente pentru poporul nostru — cel de al X-lea Congres al P.C.R. și a XXV-a aniversare a eliberării României de sub jugul fascist — un bilanț cu frumoase realizări, ce vin să se adauge istoricelor izbînzi obținute de poporul român pe drumul construcției socialiste.

Succesele mișcării sportive, atît cele din domeniul dezvoltării sale de masă, cît și cele din sportul de performanță, sînt în primul rînd rodul conducerii de către partid, al îndrumării permanente

Anghel ALEXE

președintele Consiliului Național pentru Educație Fizică și Sport

primite de organele sportive din partea conducerii partidului și statului nostru. Urmărind transformarea mișcării sportive dintr-o activitate restrînsă într-o largă și cuprinzătoare acțiune de masă, într-un mijloc eficient de creștere armonioasă a tinerelor generații și de întărire a sănătății populației, Partidul Comunist Român, Comitetul Central și personal tovarășul Nicolae Ceaușescu au indicat permanent căile spre succes ale educației fizice și sportului, sprijinind totodată cu înțelegere rezolvarea nevoilor sale materiale.

În evocarea drumului parcurs în aceste două decenii și jumătate de puternic avînt sportiv se disting lesne mai multe etape, fiecare dintre ele corespunzătoare unor anumite perioade de dezvoltare economică și socială a țării noastre. De fiecare dată, trecerea spre formele superioare de organizare a mișcării sportive a fost marcată prin elaborarea și adoptarea unor importante documente de partid și de stat. Analizînd în mod științific realizările obținute și prospectînd cu clarviziune perspectivele în lumina planurilor de dezvoltare ale economiei naționale, orientarea dată de partid în decursul anilor a indicat drumul ce trebuia urmat pentru a se asigura continua creștere și consolidare a mișcării sportive. Legea cu privire la dezvoltarea educației fizice și sportului, adoptată de Marea Adunare Națională în decembrie 1967, Hotărîrea Consiliului de Miniștri nr. 629 din 27 martie 1968, precum și Rezoluția Conferinței pe țară a mișcării sportive din 1967 — documente fundamentale pentru mersul înainte al mișcării sportive, — stabilesc atribuțiile și sarcinile organelor sportive ca și pe cele ale unor instituții de stat și organizații obștești în vederea dezvoltării și mai largi a educației fizice și sportului. O analiză a acestor ultime documente relevă pregnant faptul că niciodată mișcarea sportivă nu a dispus de hotăriri și legi de o asemenea amploare și autoritate, care stabilesc precis răspunderile ce revin unor importante organe și instituții investite să acționeze în acest domeniu. Mișcarea sportivă dispune în sprijinul său de forțe, capacități organizatorice și materiale care au și vor avea și în viitor o contribuție hotărîtoare în asigurarea și pe mai departe a succesului.

Pe această linie, este semnificativ accentul ce se pune în aceste documente pe dezvoltarea activității sportive de masă din școli și facultăți, activitate oarecum neglijată într-un număr de ani din perioada respectivă, precum și pentru cultivarea pe un plan superior a talentelor necesare sportului de performanță. Ca urmare a măsurilor luate și a îmbunătățirii activității sportive în școli, în acest an la etapele de masă ale campionatelor școlare, organizate pentru elevii din școlile generale, profesionale și licee, au participat sute de mii de elevi; pentru prima oară, s-au desfășurat concomitent finale — de o valoare ridicată — la un mare număr de discipline: atletism, gimnastică, înot, volei, baschet, handbal, fotbal, schi etc.

Îndrumarea de specialitate a procesului de educație fizică și a activității sportive din școli este asigurată de peste 4 500 profesori de educație fizică. Începînd cu anul de învățămînt 1969/1970 predarea educației fizice de către cadre de specialitate, încă de la clasa I, va fi treptat generalizată.

În centrul atenției și activității organelor și organizațiilor cu atribuții în domeniul educației fizice și sportului a stat în decursul anilor, dar mai ales în ultima perioadă de timp, dezvoltarea largă a

(Continuare în pag. a 2-a)

CITIȚI ÎN ZIARUL DE ASTĂZI:

- Spiritul sportului, de Eugen Barbu (pag. a 2-a)
- **MARI ÎMPLINIRI SPORTIVE ȘI CETĂȚENEȘTI — revederi jubiliare cu soții Iolanda și Ion Söter, Ion Panțuru, Vasile Mladin, Dolfi Drimer (pag. a 3-a)**
- Știri și informații din țară și de peste hotare (pag. a 4-a)

MOMENT ISTORIC

Astăzi se deschid, la București, lucrările Congresului al X-lea al Partidului Comunist Român — eveniment de importanță și semnificație istorică în viața națiunii noastre socialiste. Pregătit stăruitor, într-un profund spirit democratic și la nivelul întregii conștiințe a țării, Congresul, cel mai înalt for al partidului, urmează a lua în dezbatere programul de progres multilateral al României în deceniul următor, direcțiile principale ale politicii noastre interne și externe, liniile de forță ale economiei, ale vieții noastre sociale în complexitatea ei.

Vasta consultare publică — inițiată de partid — care a precedat vreme de două luni Congresul și căreia i s-au integrat, cu însuflețire, toți cei ce fac parte din mișcarea noastră sportivă, a relevat adeziunea deplină a comuniștilor, a tuturor oamenilor muncii față de luminosul program de înflorire a patriei, cuprins în Tezele și în Proiectul de Directive, hotărîrea lor neclintită de a nu precupeți nici un efort, de a participa cu toată priceperea și energia la traducerea lui în viață.

O unitate atît de închegată a tuturor forțelor creatoare de pe cuprinsul României este, de bună seamă, fără precedent. Niciodată pînă acum nu s-a manifestat la asemenea dimensiuni participarea maselor la procesul de elaborare a planurilor și măsurilor privind viitorul țării, nu s-a relevat atît de pregnant unitatea de voință și de crez înstăpînită în sufletul poporului nostru. Și dacă acest impresionant consens unanim a devenit o realitate de necontestat, explicația o găsim în faptul că politica partidului nostru reprezintă o garanție a libertății de gîndire și de manifestare a fiecăruia dintre cetățenii țării, a respectului față de om, față de adevăr și dreptate, că ea concentrează voința tuturor în realizarea idealurilor pentru care vietuim și muncim și în care vedem însăși justificarea existenței noastre în lumea contemporană.

În acest moment istoric, poporul român încearcă un sentiment înălțător de încredere în forțele sale, sentiment insuflat de convingerea că drumul pe care merge, sub conducerea partidului, este singurul drum just. El s-a convins prin fapte că partidul comuniștilor a exprimat întotdeauna și exprimă în orice împrejurare interesele sale fundamentale, că este reprezentantul său legitim și cel mai autorizat. Viața a confirmat întrutotul orientarea principială dată politicii interne și externe a țării de către Congresul al IX-lea al P.C.R., precum și caracterul realist și științific al amplului program de dezvoltare a României, elaborat cu patru ani în urmă. Aplicarea consecventă și totodată creatoare a principiilor marxist-leniniste la condițiile specifice țării noastre, preocuparea permanentă pentru organizarea și conducerea nemijlocită a procesului de adîncire și perfecționare multilaterală a noii orînduiri sociale, de dezvoltare a democrației socialiste în raport cu cerințele mereu crescînde ale progresului economic și social, imprimarea unui spirit novator în toate domeniile de activitate — toate acestea au asigurat, în ultimii ani, mersul continuu ascendent al economiei, științei și culturii, dinamismul întregii noastre vieți social-politice.

Transformările înnoitoare care au urmat Congresului al IX-lea au avut implicații largi și fundamentale și asupra mișcării noastre sportive, față de care partidul, conducerea sa superioară, au manifestat o vie preocupare.

Conferința pe țară a mișcării sportive din 1967, adoptarea, spre sfîrșitul aceluiași an, de către Marea Adunare Națională a Legii sportului reprezintă momentele culminante din istoria mai recentă a sportului românesc, care i-au întărit acestuia poziția și prestigiul, deschizîndu-i totodată, noi perspective de dezvoltare. Ne sînt adînc întipărite în memorie caldele cuvinte de apreciere, ca și prețioasele îndrumări, cuprinse în Salutul C.C. al P.C.R. adresat Conferinței din iulie 1967. După cum cu nespusă recunoștință ne amintim de frumoasele aprecieri adresate medaliaților noștri olimpici de tovarășul Nicolae Ceaușescu, cu ocazia primirii acestora la Consiliul de Stat, ca și de îndemnurile sale către toți sportivii patriei noastre în vederea ridicării neîncetate a măiestriei lor.

Iată, deci, motive îndreptățite și puternice pentru ca, împreună cu oamenii muncii de pe întreg cuprinsul țării, toți acei ce fac parte din mișcarea noastră sportivă — activiști, antrenori, tehnicieni, sportivi — să-și afirme sentimentele de încredere și dragoste față de partidul comunist, de conducerea sa, în frunte cu tovarășul Nicolae Ceaușescu, pentru a cărui realegere în funcția de secretar general al C.C. al P.C.R. s-a pronunțat, într-o impresionantă unanimitate, întregul partid, întregul popor român.

Convinși fiind că Congresul al X-lea al Partidului Comunist Român se va înscrie în istoria țării ca un eveniment memorabil, deschizător al unei noi etape de muncă rodnică a poporului, de realizări măreți ale societății noastre socialiste, sportivii îl întîmpină cu entuziasm, deplin încrezători în viitorul luminos spre care înaintăm cu pași tot mai repezi.

SPORTUL

Stadioanele în August

— În cinstea celui de-al X-lea Congres —

de

Nicolae TĂUTU

Pe portative de columne, rîndunici
reverberau o amplă simfonie,
simțind că tinerețea începe de-aici,
din inima ta caldă, România!

Iar soarele-i călătorea în Univers
cu răsuflarea noastră de iubire
și fiecare rază-o preschimba în vers
și orice vers în roua din potire.

Din stadioane, flamuri se-înălțau în vînt,
trupuri de-oțel, suprema lor vibrație,
prinzînd cu tumultuosul vieții noastre cînt
pe pieptul țării — o nouă decorație.

Acest filon de aur creștea necontenit..
Ne-am întrebat tîrziu sub aura-i stelară:
ori țara lui August de rod s-a împlinit,
ori Augustul de fructe s-a-mplinit din țară?

O clipă solemnă, de neuitat. Tovarășul NICOLAE CEAUȘESCU în mijlocul sportivilor români, laureați ai Olimpiadei mexicane

Al X-lea CONGRES

SUB CONDUCEREA PARTIDULUI, MIȘCAREA DE EDUCAȚIE FIZICĂ ȘI SPORT SE DEZVOLTĂ NECONTENIT ȘI MULTILATERAL

„Se vor îmbunătăți de asemenea condițiile de muncă, precum și condițiile pentru odihnă și tratament, activitate turistică, educație fizică și sport".

(Din Proiectul de Directive al Congresului al X-lea al Partidului Comunist Român)

★

„Pentru a putea reprezenta cu cinste poporul nostru, pentru a putea participa la întreceri cu rezultate cît mai bune, antrenorii, conducerea sportului trebuie să asigure pregătirea permanentă an de an, lună de lună, a sportivilor".

„Noi sîntem convinși că tineretul român poate dobîndi și în domeniul sportului rezultate superioare".

(Din cuvîntarea tovarășului NICOLAE CEAUȘESCU la festivitatea de premiere a olimpicilor).

★

„Educația fizică și sportul în Republica Socialistă România constituie activități de interes național"

„Educația fizică și sportul contribuie la menținerea și întărirea sănătății, creșterea capacităților fizice și intelectuale, buna folosire a timpului liber, dezvoltarea armonioasă fizică și morală a populației"

(Din Legea cu privire la dezvoltarea activității de educație fizică și sport).

★

„In viața societății moderne a crescut rolul educației fizice și sportului în întărirea sănătății, în sporirea capacităților fizice și intelectuale ale populației, în dezvoltarea armonioasă, fizică și morală a tineretului".

„...Dezvoltarea sportului și turismului în timpul liber al maselor de oameni ai muncii au devenit importante probleme sociale"

(Din expunerea la Proiectul de Lege cu privire la dezvoltarea activității de educație fizică și sport, prezentată în Sesiunea Marii Adunări Naționale din decembrie 1967).

★

„Dezvoltarea largă a sportului de masă presupune deplina înțelegere a rolului social al sportului, a importanței sale în societatea noastră"

„Cu cît activitatea sportivă cunoaște o amploare mai mare, cu atît se îmbunătățesc caracteristicile biologice ale poporului".

„Sportul înseamnă sănătate și călire fizică, energie și capacitate sporită de muncă, înseamnă recreare și destindere, compensarea eforturilor intelectuale tot mai mari, solicitate omului zilelor noastre".

„Sportul de masă formează baza sigură a sportului de performanță, singurul rezervor care-l poate alimenta continuu cu talente".

„Dezvoltarea pe toate planurile a mișcării noastre sportive impune, ca o cerință de însemnătate primordială, asigurarea în viața sportivă a unei atmosfere de principialitate, de intransigență față de orice fenomene străine eticii sportive și cetățenești"

(Din Salutul C.C. al P.C.R. și Consiliului de Miniștri la Conferința pe țară a U.C.F.S.).

SPIRITUL SPORTULUI

de Eugen BARBU

Cineva, un scriitor glumeț, a vrut să înmulțească numărul celor care au practicat sportul și în excesul său de zel i-a adăugat la numărul eroilor aerului, cum a fost marele Saint Exupery și pe pescari și vînători. Nu vreau să polemizez cu finul meu coleg, dar alta este să tii o undiță și să aștepți plăticà la umbră, trăgînd cîte un pac de tiutun bun și alta să sări cu parașuta. Sport să fie îndeletnicirea agreabilă de a aștepta la un șanț iepurele gonit cu toaca și să-l răpui cu alice ? Parcă nu seamănă cu riscul de a trece printr-un zid de oameni pentru a așeza un balon de rugby dincolo de o abstractă linie de var. Vedeți dumneavoastră, a trage în talgere presupune un risc : acela de a fi ostenit și de a te lăsa înșelat de mecanica aruncării lor, chiar dacă e declanșată electric. Sportul nu este numai o plăcere.

Iubitul meu coleg cita un cuvînt splendid al lui Paul Vialar, pe care îmi permit să-l recitez : „Spiritul, spiritul sportului trebuie să fie, totodată o disciplină și o morală". Și-atunci e tot una să tragi într-o rață care face plimbarea sa ritualâ după hrană sau să cauți să sări în careu la o minge înaltă, pîndit de patru fundași, capabili cîteodată să te lovească pe nevăzute în gleznele nevinovate ?

Nu vreau să fac delimitări și să propun interzicerea pescuitului și a vînătorii. Doamne ferește, dar nu-mi plac categorisirile arbitrare. Așadar, a privi o corridă e altceva decît a omorî un taur în arenă, a străbate un deșert sau o calotă de gheață numai pentru a înfige un drapel într-un gorgan de nisip sau de zăpadă presupune o performanță și-atunci avem de-a face cu sportul, a călători cu yachtul în sunete de transistori este altceva cu a întrece un caiac advers cu ajutorul propriei energii. A cuceri un munte cu sudoarea frunții și cu riscul de a rătăci cărarea care duce în vîrf e altceva cu a te sui într-un ski-lift. A coborî pe două doage de lemn unse cu ceară e altceva decît a te da cu sănîuța. A sări de pe o trambulină sau a ciștiga un **bras** este sport, a face baie e cu totul altceva. Săritorul cu prăjina cînd urcă pe o cordeluță de sticlă flexibilă spre stacheta așezată la cinci metri înălțime, nu se dă în leagăn. El luptă împotriva unei rezistențe, a unei distanțe verticale, a unei obscurități. Boxerul care primește pumni, fie ei și amatori și înveliți în mănuși de piele, face sport pentru că riscă să fie trimis la podea de forța celui din fața sa, omul care dă palme nu face nimic decît coboară pe scara zoologică. A lupta cu crosa pe gheață pentru această abstracțiune care se numește **gol** în toate disciplinele stadioanelor unde se întrebuințează mingea sau faimosul puk, e altceva decît a te îmbrînci pe un maidan. A introduce prin luptă corp la corp un balon într-un coș de baschet este altceva cu a juca bile. A muta piesele pe o masă de șah, presupune un sport al creierului adică cu totul altceva decît, să spunem a strînge timbre, ocupație, la urma urmelor onorabilă.

Așadar spiritul sportului...

A te întrece, a fi mai sus, a ochi mai bine, a fi mai dibaci, a marca, a întrece, a învinge, a fi demn, a fi victorios, a ști să pierzi cu zîmbetul pe buze, a fi nobil, a te perfecționa, a te moraliza prin a recunoaște că altul e mai capabil decît tine, cel puțin azi, ieri sau mîine. Dar pentru sportivul de rasă există totdeauna un **Poimline de aur**, al său, al viitorului, al credinței.

Spiritul sportului : ce cuvînt hrănitor, ce cuvînt nobil, ce speranță, ce dăruire, ce dragoste pentru perfecțiune !

Spiritul sportului : a nu obosi, a spera, a te întrece mereu, chiar dacă vei fi al doilea.

Spiritul sportului : a crede că o dată vei fi primul.

Spiritul sportului : a cuceri, a învinge, a fi mai bun.

Spiritul sportului : a face dintr-o activitate gratuită, o etică.

Marele forum al partidului și al țării — CONGRESUL AL X-LEA, care începe chiar astăzi — va așeza o nouă piatră la puternica temelie socialistă zidită în acești ani luminoși.

Țara întreagă privește cu mîndrie la realizările înfăptuite pînă acum și scrutează cu optimism viitorul.

Sportul — spiritul lui competitiv, vădit în toate domeniile — va contribui și el cu binefacerile sale.

(Urmare din pag. 1)

exercițiilor fizice și sportului de masă, îndeosebi în rîndurile tineretului. Pentru realizarea acestui important obiectiv au fost dezvoltate cele mai eficiente forme de atragere a maselor largi în activitatea sportivă de masă. Astfel, paralel cu preocuparea pentru îmbunătățirea modului de organizare și desfășurare a campionatelor interne ale asociațiilor sportive, a întrecerilor pentru cucerirea cupelor pe ramuri de producție sau pentru obținerea Insignei de polisportiv, a duminicilor cultural-sportive la sate etc, a fost acordată o atenție deosebită introducerii și răspîndirii unor noi forme și activități competiționale de cuprindere organizată a cetățenilor în practicarea exercițiilor fizice și sportului de masă, cum ar fi : gimnastica de înviorare în căminele și internatele școlare și universitare, Crosul tineretului, Cupa tineretului de la sate, Săniuța de argint, practicarea sub formă de agrement a înotului, schiului, patinajului, tenisului de cîmp și a altor ramuri de sport. O mare dezvoltare a continuat să înregistreze activitatea turistică, cu atît de binecunoscutele ei valențe de sănătate și cultură.

Toate acestea au căpătat amploare îndeosebi în urma reorganizării mișcării sportive, extinzîndu-se rapid în toate județele țării și determinînd peste tot o substanțială creștere a volumului și calității sportului de masă.

Tot în această perioadă s-a manifestat, pe deplin, rolul activ al campionatelor naționale și al diferitelor competiții internaționale în răspîndirea și practicarea unor ramuri sportive mai puțin dezvoltate la noi.

Există astăzi în sportul românesc o bază organizatorică puternic consolidată, o largă rețea de organe și organizații sportive, cu maturitate și experiență : 31 de federații de specialitate, la care sînt afiliate 8 147 de secții, 5 854 de asociații sportive, 73 de cluburi de performanță, 33 de școli sportive independente și 64 organizate pe lîngă diferite licee, precum și 16 licee cu program special de educație fizică, ceea ce a permis, printre altele, și extinderea necontenită a sistemului competițional oficial care astăzi se organizează la 35 de ramuri sportive și cuprinde anual peste 12 000 de formații, respectiv 233 000 de sportivi participanți.

După Conferința pe țară a mișcării sportive, în lumina prevederilor din Legea sportului, Consiliul Național pentru Educație Fizică și Sport a inițiat — concepție inovatoare — întocmirea planurilor de dezvoltare a activității sportive de masă și de performanță pe doi ani și de perspectivă — în domeniul performanțelor — pînă în 1972, incluzînd și jocurile Olimpice de la München. A fost astfel eșalonat un program multilateral care să răspundă cît mai bine sarcinilor actuale, de mare răspundere, încredințate de partid mișcării de educație fizică și sport.

Avînd o trainică bază de masă, un cadru organizatoric bine consolidat, un sistem competițional în continuă perfecționare, folosind eficient ultimele cuceriri ale științei, sportul românesc a cunoscut în acești ani și o vertiginoasă ascensiune în domeniul performanțelor, reușind să se facă apreciat în mod deosebit pe plan internațional.

În satul olimpic din Ciudad de Mexico se înalță drapelul de stat al Republicii Socialiste România.
El va flutura de trei ori pe cel mai înalt catarg în semn de cinstire pentru victoriile purtătorilor ecusonului tricolor.

Remarcabil, înainte de toate, este faptul că această afirmare vizează nu numai ramuri sportive cu oarecare tradiție ci și discipline care numai în acești ani au început să fie practicate la noi la nivelul performanțelor : handbal, caiac-canoe, volei, parașutism ș.a. De aceea se poate aprecia că principalul succes al sportului nostru de performanță este afirmarea lui multilaterală în arena europeană și mondială.

Sînt cunoscute modestele rezultate obținute de sportivii români la competițiile de amploare dinaintea anului 1944. În noile condiții de dezvoltare și progres, de valorificare a marilor talente cu care este înzestrat tineretul, în ultimul sfert de veac au fost obținute succese aproape incomparabile cu cele din trecut. În cei 25 de ani de viață nouă, pe care întreaga țară se pregătește să-i aniverseze sărbătorește, tricolorii români au cucerit 140 de medalii la campionatele mondiale de seniori și tineret și peste 260 locuri I la campionatele europene.

La fel de convingător se prezintă și bilanțul participărilor olimpice ale sportivilor români. Pînă în 1944 — doar două medalii, una de argint, la călărie, și una de bronz, la rugby, ornau vitrina modestă a sportului nostru. Din 1952 — prima noastră prezență olimpică după război — și pînă astăzi reprezentanții României la Jocurile Olimpice — în condițiile în care aceste mari întreceri sportive ale lumii moderne au reunit peste 100 de țări — au cucerit 14 medalii de aur, 16 de argint și 24 de bronz. Aceste succese au situat România, la ultimele ediții ale J.O., între locurile 10—13 în clasamentele neoficiale pe puncte și medalii.

În acest fel, printr-o participare largă și de prestigiu a echipelor românești la competiții desfășurate pe toate continentele lumii, ca și prin găzduirea caldă, prietenească a delegațiilor sportive venite în țara noastră de pe toate meridianele globului, mișcarea noastră sportivă a devenit un factor activ de consolidare continuă a relațiilor cu sportivii țărilor socialiste, de cunoaștere și apropriere a tineretului din toată lumea, de întărire a păcii, înscriindu-se astfel pe linia politicii externe a partidului și statului nostru.

Succesele amintite și care reprezintă numai o parte din bilanțul general al mișcării sportive, nu puteau fi obținute fără o creștere corespunzătoare a bazei materiale a activității de educație fizică și sport.

Iată un domeniu în care cifrele au cea mai mare putere de convingere. Am să amintesc doar că în bugetul C.N.E.F.S. pe perioada 1966—1970 au fost prevăzute 264 milioane lei pentru investiții, amenajări și reparații de baze sportive, ceea ce reprezintă, față de cincinalul anterior, un spor de peste 50 la sută. De subliniat faptul că în ultimii ani în principalele puncte turistice ale munților noștri au apărut schi-lifturi și alte asemenea instalații și că în viitorul apropiat astfel de amenajări vor fi realizate în număr considerabil sporit, prin colaborarea dintre O.N.T. și C.N.E.F.S.

Îmbunătățirea necontenită a mijloacelor tehnice afectate turismului îngăduie dezvoltarea acestei activități recreative pusă în slujba întăririi sănătății și ridicării nivelului cultural al populației.

Stadionul „23 August", plămădit din muncă și din entuziasm în mai puțin de 100 de zile, principala bază sportivă a României

Paralel cu acțiunea de întărire a bazei materiale prin construcții realizate pe baza fondurilor alocate pe plan central din bugetele C.N.E.F.S., U.G.S.R., Ministerului Învățămîntului și altor ministere, departamente și organe centrale, s-au desfășurat și se desfășoară într-o atmosferă de entuziasm, întreceri între școli, orașe, comune, județe — începînd de anul trecut a fost inițiată o eficientă acțiune de amenajare și gospodărire a bazelor sportive — pentru construirea unui număr cît mai mare de terenuri simple, ceea ce a constituit un real sprijin mai ales pentru dezvoltarea activității sportive de masă.

Hotărîtoare, în egală măsură, pentru obținerea unor asemenea succese au fost și eforturile susținute pentru formarea unui număr tot mai mare, și cu o calificare superioară, de cadre tehnice, care să asigure competent aplicarea celor mai eficiente metode atît în activitățile sportive de masă, cît și în pregătirea echipelor și sportivilor de performanță. În acest sfert de veac, în cadrul I.E.F.S. și al Institutelor pedagogice au fost pregătiți sute și mii de specialiști care aduc astăzi un aport considerabil la dezvoltarea mișcării noastre de educație fizică și sport și care la multe discipline — caiac-canoe, lupte, rugby — au creat o recunoscută și apreciată școală românească de selecționare și pregătire a marilor performeri.

Măsurile luate în ultima vreme pentru perfecționarea și modernizarea procesului de pregătire, pe baza experienței proprii și internaționale, crearea în acești ani a Centrului de Cercetări științifice și a Centrului de medicină sportivă, a cabinetelor metodice județene și din cluburi, au dus — de asemenea — la creșterea performanțelor sportive românești.

În acești ani de bilanț a crescut considerabil și activitatea editorială de specialitate, pusă deopotrivă în slujba răspîndirii noțiunilor despre practicarea exercițiilor fizice și sportului la toate nivelele — copii, juniori, seniori ș.a. — cît și pentru perfecționarea măiestriei sportive.

Din 1949 și pînă astăzi au fost publicate peste 800 de titluri de lucrări din cele mai diferite domenii ale mișcării sportive, ajungîndu-se ca în perioada 1961—1969 un procent de aproape 90% din lucrările editate să fie originale, împărtășind experiența, cunoștințele și priceperea specialiștilor români.

Schițînd doar bilanțul acestui sfert de veac de impetuoasă și multilaterală dezvoltare a sportului românesc, condus și permanent îndrumat de partid, sîntem conștienți — și mîndri totodată — de misiunea de onoare care ne-a fost, în continuare, încredințată de partid.

Sarcini mari și de răspundere stau în fața noastră în perioada care urmează, potrivit cerințelor din documentele premergătoare ale Congresului al X-lea al Partidului Comunist Român. Dezvoltarea și mai impetuoasă a economiei țării pe drumul construcției socialismului și a comunismului cere oameni și mai viguroși, cu o cultură tot mai aleasă, capabili să transpună în viață noile sarcini.

Iată de ce în atenția noastră va sta necesitatea perfecționării la nivelul cerințelor actuale a stilului de muncă, începînd de la Consiliul Național pentru Educație Fizică și Sport și pînă la ultima unitate sportivă, întărirea spiritului de responsabilitate al tuturor lucrătorilor mișcării sportive, promovarea inițiativei și intransigenței față de tot ceea ce frînează mersul nostru înainte.

Eforturile noastre se vor îndrepta spre dezvoltarea în toate direcțiile a sportului de masă și de performanță, spre creșterea numărului celor atrași în practicarea exercițiilor fizice și sportului, prin aceasta contribuind activ la menținerea și întărirea sănătății oamenilor muncii de toate categoriile și vîrstele. În același timp, este necesar să ridicăm la un nivel mereu mai înalt performanțele sportive, pentru ca rezultatele activității noastre să se înscrie în progresul general al țării, să contribuie la consolidarea necontenită a prestigiului internațional al României socialiste.

Vom continua să luăm măsuri pentru perfecționarea muncii federațiilor, a consiliilor județene și comisiilor pe ramură de sport, a cluburilor și asociațiilor.

Paralel cu dezvoltarea bazei materiale a mișcării sportive prin noi construcții prevăzute în planurile de perspectivă, va trebui să folosim baza materială existentă a mișcării sportive cu mai mult spirit gospodăresc, mai rațional, asigurînd creșterea numărului celor ce se folosesc de ea. Se va pune un accent deosebit pe creșterea veniturilor proprii ale mișcării sportive, pentru a crea condiții și mai bune desfășurării activității sportive de masă și de performanță.

Întrecerea inițiată între consiliile județene va fi dinamizată pentru a contribui la răspîndirea tot mai largă a exercițiilor fizice și sportului în rîndul oamenilor muncii de la orașe și sate, la ridicarea valorii performanțelor, la amenajarea a cît mai multor terenuri sportive simple, în cartiere, la sate, pe lîngă școli și locuri de agrement.

Vom acorda, în continuare, toată atenția sportului școlar, juniorilor, muncii de perspectivă pentru selecționarea și pregătirea viitorilor performeri care să poată reprezenta cu cinste România socialistă la cele mai mari confruntări sportive.

Un sprijin, în direcția îndeplinirii acestor importante sarcini, îl poate primi — mai eficient ca pînă acum — mișcarea sportivă dacă scriitorii, poeții, textierii, artiștii plastici sau alți oameni de artă și cultură, atît de apropiați și de îndrăgiți de masa tineretului ar transmite mai mult prin farmecul versului, al prozei sau al cîntecului frumusețile și valențele sociale ale vieții de pe stadioane și din sălile de sport.

În îndeplinirea sarcinilor încredințate de partid mișcării sportive, un rol de seamă va avea perfecționarea neîncetată a conlucrării, la toate nivele, dintre organizațiile și instituțiile obștești și de stat care au fost investite prin lege să răspundă de dezvoltarea activității de educație fizică și sport. Alături de toți ceilalți oameni ai muncii, sportivii și întregul activ al mișcării sportive își exprimă dragostea fierbinte și atașamentul nețărmurit față de partidul iubit, de conducerea sa în frunte cu cel mai îndrăgit fiu al poporului, tovarășul Nicolae Ceaușescu, și sînt gata să dea viață hotărîrilor ce se vor adopta la cel de al X-lea Congres al Partidului Comunist Român.

Trec sportivii purtînd steme dragi : a PATRIEI și a PARTIDULUI.
O imagine de la deschiderea campionatelor naționale școlare, pe stadionul Tineretului, din Capitală.

Al X-lea CONGRES

MARI ÎMPLINIRI SPORTIVE ȘI CETĂȚENEȘTI

Un temerar pilot de bob este, în același timp, un harnic și apreciat tehnician ; o supercampioană a atletismului se ocupă de pregătirea copiilor, căutînd fetița care va putea să-i întreacă recordurile ; un maestru internațional de șah obține titlul de doctor, elaborînd valoroase lucrări științifice în domeniul semiconductorilor ; un eminent rugbyst de ieri conduce astăzi una dintre cele mai mari întreprinderi bucureștene !

Nu este vorba de niște cazuri limită, ci doar de cîteva exemple, din multe altele, care s-au dat și se vor mai da, ilustrînd cu elocvență acea trăsură de unire existentă între stadion și profesie, îngăduind realizarea deplină atît pe plan sportiv cît și pe acela cetățenesc.

Desigur, la împlinirea celor pe care vi-i prezentăm au contribuit hotăritor calitățile lor personale, puterea de muncă, aptitudinile, talentul. Dar, nu-i mai puțin adevărat că acest mănunchi de virtuți a putut să crească și să dea roade pentru că a găsit un teren prielnic, fertil, creat de orînduirea noastră nouă. Și pentru că în drumul desăvîrșirii călăuză le-a fost tot timpul PARTIDUL.

DIRECTORUL DE LA „GRIVIȚA ROȘIE"

● Elevul de la „Petru Rareș" anunță pe viitorul rugbyst ● Mladin — Moraru, adversari și... prieteni ● Consecvență pînă la capăt — linia a II-a din „start" pînă la „sosire"... ● Meciul cu Franța, București, 1960 — marele moment al vieții de sportiv ● Pîrcălăbescu și școala lui ● Ieri, colegi de echipă, astăzi tovarăși de muncă, colaboratori apropiați

Uzinele „Griviția Roșie"... Îl căutăm pe director. Lipsește. Secretara ne îndrumă către o țintă precisă : serviciul depozit. Nu mai era nici acolo.

— Acum a plecat. A trecut la atelierul de forje.

Avem ghinion. Nu-l găsim.

— Încercați la „mecanic-șef".

Și așa, pe urmele directorului, mai, mai să colindăm întreaga fabrică.

— Trebuie să fie un om foarte tînăr, directorul dumneavoastră, dacă are atîta energie, împărtășim gîndul nostru celui care ne însoțește.

— Tînăr ! Se apropie de 40 de ani. Treaba asta o face zilnic.

Am aflat și de ce : este de curînd conducătorul întreprinderii (nici de un an de zile) și dorește să cunoască cît mai bine oamenii, altfel decît în cabinetul directorial, să primească sugestii, să afle nevoile, greutățile.

— Este neobosit. Se vede că a făcut sport în prima tinerețe. A fost rugbyst, aici la Griviția și în națională. Trebuie să-l cunoașteți...

— Cum se numește ?

— Inginer Mladin. Vasile Mladin.

Am mai aflat ceva foarte important în legătură cu directorul de la „Griviția Roșie". Aici a debutat în producție, în februarie 1957, după terminarea facultății. Inginer stagiar.

V. MLADIN
văzut de AL. CLENCIU

A trecut prin toate secțiile și sectoarele, cucerindu-și simpatia tovarășilor de muncă prin competență, seriozitate și capacitate de efort. Nu puține au fost situațiile cînd după-amiaza, la sfîrșitul antrenamentelor revenea în uzină, rămînind pînă la ore tîrzii din noapte. Era nevoie de el, de prezența lui, de munca lui. Tînărul inginer a înțeles toate acestea. Un exemplu contaminant pentru toți ceilalți sportivi, pentru toți rugbyștii de la Griviția. Fără îndoială că numai așa se explică marea pasiune a muncitorilor de aici pentru rugby (disciplină pe care — la început — n-o prea înțelegeau) prezența lor vie, clocotitoare, de fiecare dată, la meciurile echipei. Nu juca o formație oarecare. Era, dacă vreți, un „XV" al familiei, al celor de la Griviția, tovarăși de muncă, stimați și prețuiți, aflați în viața lor, în inimile lor, într-o dublă ipostază — de muncitori de nădejde și de sportivi vrednici. Rugbyștii — fără excepție — lucrau în uzină...

★

Revenim în cabinetul directorului și, în așteptarea lui, ne reamintim de fostul sportiv. Cunoștință într-adevăr veche, de prin 1949. Pe atunci era elev la Liceul comercial „Petru Rareș". Acolo s-a inițiat în rugby. Se organizase primul campionat școlar de după război. Iar „Petru Rareș" era echipa școlarilor din cartier. O antrena Gică Pîrcălăbescu. Opt formații de elevi luptau pentru titlul de campioană a Bucureștilor. Favorită era echipa celor de la „Mihai Viteazul". Echipa lui Viorel Moraru. Dar, surpriză : „Rareșul" cîștigă competiția ! A fost o sărbătoare în cartier, ca mai tîrziu, de fiecare dată cînd Griviția Roșie avea să se lanseze cu serialul ei de victorii, în prima divizie. Cele mai multe titluri de campioană a țării.

Așadar, promițător debutul foarte tînărului Vasile Mladin. Cu ochiul său experimentat, Gică Pîrcălăbescu l-a așezat de la început în linia a II-a ; și acolo avea să rămînă : la promoție, în echipa Locomotivei, apoi la P.T.T., la Griviția Roșie și în „națională". Jucător ideal de linia a doua. Forță, inteligență, rezistență — toate la un loc.

A debutat în lotul național o dată cu Penciu, în 1953, la Festival. De atunci a fost nelipsit în toate partidele „XV"-lui reprezentativ, pînă în 1960. Cu o excepție — anul 1957. Un accident la genunchi l-a ținut pe banca rezervelor. A prins însă memorabilul meci cu Franța, de la București și victoria cu 11—5, care avea să facă uitat Bordeaux-ul... Prima victorie românească în fața reprezentanților cocoșului galic.

În cazul lui Mladin cîntecul lebedei s-a făcut auzit în 1961, după un meci derby Griviția Roșie—Dinamo. Mladin a reamintit de jucătorul de linia a II-a din perioada de glorie. Bine, veți spune, atunci de ce trebuia să se retragă, mai ales că toată lumea i-a prevestit o nouă perioadă de mari succese ! ? Dar, nu. Mladin, omul care a avut întotdeauna simțul măsurii, al echilibrului, era hotărît. Își dădea seama că piciorul lovit îi va face greutăți și n-a vrut să riște. Nici pentru el, nici pentru echipă. Era mai cuminte așa. Și, cu regretul despărțirii de sportul iubit, a spus adio rugbyului...

Ne adresăm inginerului Mladin, directorul uzinelor Griviția Roșie :

— Dacă vreți, o succintă reconstituire a filmului vieții dv. de sportiv...

— O ! Dar este foarte simplu : 12 ani de rugby, cei mai mulți la Griviția... După aceea, din 1961 pasiunea pentru balonul oval a trecut efectiv către rigla și compas. La rugby, doar ca spectator. Însă — nelipsit !

Inginerul Mladin ține să completeze cîteva momente personale. De pildă, cel legat de antrenorul Gică Pîrcălăbescu :

— A fost și este un om în accepțiunea deplină a termenului, dublat de un excelent pedagog, pentru care rugbyul nu a echivalat niciodată cu a bate mingea. El l-a privit mai degrabă drept o școală a personalității, o școală a caracterelor integre. Ce bine avea să-mi prindă mai tîrziu școala lui !

După aceea, prietenia deschisă, pură, cu Viorel Moraru :

— Necazul de la școlare, cînd „Rareșul" a cîștigat în fața lui „Mihai Viteazul", s-a uitat repede. Am ajuns colegi de facultate, de uzină, de echipă. L-am admirat și ca antrenor, pentru marea sa capacitate de orientare, pentru tact, pentru finețea de gîndire.

Apoi, spiritul de colaborare rodnică care se realizează cu foștii coechipieri din rugby prezenți în uzină :

— Inginerul Mircea Rusu este șef la Serviciul C.T.C. ; inginerul Ion Teodorescu la „Mecanic-șef", inginerul Costel Stănescu la „Investiții", Teodor Rădulescu la C.F.I. Faptul că am făcut sport împreună nu determină acum un familiarism greșit înțeles. Dimpotrivă, fiecare își cunoaște și-și respectă obligațiile profesionale. Ceva mai mult, pot spune că foștii colegi de echipă îmi sînt astăzi cei mai apropiați colaboratori. Niciodată n-a fost nevoie să le spun de două ori același lucru. De fapt, un asemenea principiu există în toate relațiile dintre salariații noștri, ceea ce creează o mare forță a colectivului. Este, dacă vreți, și secretul succeselor noastre, faptul că întreprinderea trece drept fruntașă pe ramură de producție.

★

Iată, schițat doar, portretul inginerului Vasile Mladin. Un om pentru care anii ce au trecut de la Eliberare au însemnat o dublă împlinire : de sportiv fruntaș (maestru al sportului în 1958) și de cetățean care se bucură de o înaltă prețuire. Comunistul Vasile Mladin și-a cîștigat încrederea nelimitată a oamenilor pe care-i conduce.

Tiberiu STAMA

NICI NU PUTEA SĂ FIE ALTFEL...

Soții Söter la ora deplinei realizări

Epicul faptelor este senzațional. Evoluții ȋ mai întîi depărtate — EL internațional al României, EA junioară neafirmată — mai apoi paralele, dar într-un raport de deferență determinat de relația antrenor-discipol, culminînd în final, în plenitudinea vîrstelor, cu împletirea într-un singur tot a idealurilor de viață și activitate; evoluții, aureolate la diferitele lor nivele de titluri naționale, internaționale, mondiale și olimpice, de distincții sportive, de ordine și medalii conferite de Consiliul de Stat, de înalte demnități sociale, printre care nobila și angajanta calitate de comuniști" — iată, în mare, recapitularea pe care și-a făcut-o reporterul înainte de a-i aborda pe soții Iolanda și Ion Söter, unul dintre cuplurile remarcabile pe care le cunoaște sportul românesc și internațional, recapitulare care a avut darul să ne neliniștească datorită dimensiunilor umane și sociale ale oamenilor în fața cărora urma să ne aflăm.

Departe, însă, de a afișa infatuarea sau aroganța, soții Söter, detașați de onorurile care le-au răsplătit munca de aproape un sfert de secol și-au rememorat, cu decență, biografiile sportive care, datorită lor, s-au umanizat mult, eliberate fiind de mituri, **„plămădite din eforturi și renunțări din suprasolicitarea posibilului din om".**

Și, ca să probeze prin fapte cele susținute, Iolanda ne transportă cu 13 ani în urmă, în 1956, an care corespunde cu cele mai spectaculoase măriri și căderi ale supercampioanei; după ce, la 14 iulie, stabilise pe „Republicii" primul ei record mondial, 1,75 m — rezultat care venea după 8 ani de activitate, dintre care 4 de intense sforțări și care o recomandau pe săritoarea română drept marea favorită a Jocurilor Olimpice din acel an — Iolanda, lipsită de experiența olimpică și de sfaturile antrenorului și prietenului ei, Ion Söter, obține la Melbourne numai un umil (față de aspirații) loc 5, cedînd, în același timp, atletei americane McDaniels (1,76 m) recordul mondial.

— Ce a urmat ? — se întreabă, pentru noi, interlocutoarea noastră. **Un an de cumplită suferință, un 1957 cu aproape două antrenamente pe zi, regim pe care singură mi-l impusesem, el reprezentînd un fel de penitență pentru Melbourne și o forțare a rezultatelor care se încăpățînau să sosească.**

Munca titanică, regimul de viață spartan, nu întîrzie însă să-și transmită ecoul și, în decembrie 1957, Iolanda preia supremația mondială, cu o „ștachetă" peste care, timp de zece ani, nu va trece nimeni. 1,84 m, 1,86 m, 1,87 m, salturi... cosmice în fața cărora rivalele privesc, pe rînd, neputincioase.

Soseste „Roma" și ștacheta olimpică, ridicată la 1,85 m, nu poate fi trecută decît de pasărea din Carpați; aurul olimpic, greu, plătit cu sudoare și așteptări, revine în sfîrșit Iolandei.

— Ce-mi doream ulterior ? — încearcă ea să stabilească obiectivele perioadei post-olimpice. **Un record mai bun; urmăream autodepășirea, tindeam spre...**

Antrenorul...

...și campioana

...CIFRA ROTUNDĂ: 1,90

Ideal pe care sportiva română avea să-l atingă, în 1961, în cadrul „internaționalelor" de la Budapesta și să-l depășească (1,91 m), anul următor, într-un concurs bilateral la Sofia.

— Deși cîștigasem o Olimpiadă — meditează ea, revenind la ideea care declanșase discuția, **numai acest ultim rezultat, singurul pe care eu l-am considerat excepțional, m-a putut remonta psihic după trauma morală de la Melbourne.**

Deși pe culmi, lăsînd departe toate pretendentele, Iolanda reia asiduu (fanatic — cum apreciază antrenorul Söter) pregătirile pentru Tokio.

— Trebuia să-mi apăr titlul, motivează ea. **Aveam acum o experiență olimpică, văzusem cît de ușor sînt descoronați campionii.**

Un nou ciclu olimpic, compus „din eforturi și renunțări", o nouă perioadă de colaborare care împletește priceperea și pacienta antrenorului Söter cu dorința de afirmare a Iolandei, activitate care, analizată în semnificațiile ei, reprezintă înalta conștiință sportivă și socială a celor doi. Capacitatea, perseverența, dorința de autodepășire și credința în ideal au determinat, la Tokio, reeditarea succesului de la Roma, Iolanda Balaș și antrenorul ei cunoscînd, și la ediția din '64, splendorile succesului olimpic.

★

Perioada dintre cele două Olimpiade corespunde și cu preocupările Iolandei pentru studiul universitar, anul 1965 conferindu-i Diploma de Stat cu acel „Magna cum laude", ea fiind una dintre absolventele Institutului de cultură fizică care nu a coborît ștacheta rezultatelor, timp de cinci ani sub nota 10.

PERSEVERENȚA REPREZINTĂ TOTUL

Mutînd obiectul discuției la zi, îi oferim debutul antrenorului Ion Söter. Deferent față de soția sa, Hansi (cum îl alintă Ioli) pornește prin a-i... deconspira planurile :

— Retragerea ei, accelerată de traumatizarea tendonului achilian, i-a creat niște refulări, printre care și „Mexicul". Toate idealurile neîmplinite în activitatea ei competițională au devenit astăzi proiecte de realizat cu copiii pe care i-a luat în supraveghere. Vi se pare utopie ? — ne interoghează el, tălmăcindu-ne zîmbetul nostalgic. **Este exact transferul pe care l-am operat și eu atunci cînd mi-am ales, pentru deplina mea împlinire sportivă, eleva blondă și timidă a unui liceu din Timișoara, propunîndu-mi să fac din ea o campioană olimpică. Totul este să perseverezi —** concluzionează el — și am înțeles că aceasta a fost și este deviza lor. Ea i-a condus la rezultatele marcante din arenă **(profesorul I. Söter, antrenor a două campioane olimpice, el însuși sportiv de mare performanță, multiplu campion național și internațional al României, participant la J. O. de la Helsinki — locul 6 — cîștigătorul Festivalului tineretului — 1953, realizator, în 1956, „cînd metrul era cu totul altul decît cel de astăzi", al unei valoroase sărituri de 2,05 m),** la împlinirile lor profesionale, la impunerea lor ca oameni și cetățeni.

Astăzi antrenori (alături de un numeros și apreciat colectiv) ai clubului Steaua, soții Söter urmăresc creșterea și perfecționarea altor cadre ale atletismului românesc (printre discipolii din secție: campioana olimpică Viorica Viscopoleanu și apreciații atleți Nicolae Perța, Iosif Naghi, Petre Astafei, Gheorghe Zamfirescu, Adrian Samungi), care să promoveze și să ridice la nivelele mai înalte rezultatele remarcabile obținute de ei în arenă.

Avînd unite forțele și idealurile direcționate spre un scop comun, Iolanda și Ion Söter deschid acum, în activitatea lor atletică, un nou capitol ce poartă ca emblemă **„SOȚII SÖTER"** și ca deviză un principiu al activității comuniștilor : **PERSEVERÎND — ÎNVINGI.**

Nușa MUȘCELEANU

TABLA DE ȘAH ȘI RIGLA DE CALCUL ÎN ARMONIE DEPLINĂ

La 18 iulie 1969, în atmosfera solemnă, academică, a Aulei Institutului politehnic din Capitală, inginerul DOLFI DRIMER și-a susținut teza de doctorat.

Știrea aceasta ar putea părea — la primă vedere — oarecare, pentru că în marile centre universitare ale țării nenumărați tineri escaladează cu succes piscurile severe ale consacrării, culeg roadele muncii, pregătirii și ale talentului lor, punîndu-le apoi cu pasiune și generozitate în slujba poporului, a patriei.

Dar, pentru că este vorba de Dolfi Drimer, nu putem rezista tentației de a consemna faptul că proaspătul laureat cu titlul de doctor în științele inginerești nu-i nimeni altul decît sportivul de performanță, maestrul internațional, care de 15 ani joacă un rol de seamă pe scena șahului românesc.

★

...Prin anul 1948, un elev negricios, simpatic, puțin dolofan, venea în sala de șah a „Colegiului Național Sf. Sava", cu tabla la subțioară și cu un săculeț de „crepe-satin" în care își ținea piesele, pentru a participa la un campionat școlar. Se aflau acolo și alți adolescenți îndrăgostiți de „sportul minții", actualul maestru internațional ing. Teodor Ghițescu, Paul Voiculescu, și el inginer și șahist fruntaș, S. Damian, care nu și-a valorificat, ce-i drept uriașul talent șahist, dar a ajuns, în schimb, un eminent critic literar. Ni-i reamintim, în aceeași „clasă", pe Victor Ciocîltea, Emanuel Reicher, Paul Joița, ilustru maestru al compoziției, Vasile Georgescu... Dolfi se remarca prin dîrzenia, prin cunoștințele

sale de teorie, surprinzătoare la un copil de 14 ani. Era, însă, de pe atunci prea prudent, dacă nu chiar fricos. Dar, juca tare !

★

Poate surprinzător, șahul — disciplină care cere o muncă de pregătire asiduă, ore lungi de studii și cercetări — furnizează la noi (și nu numai la noi) pilde dintre cele mai elocvente de realizare armonioasă pe planul sportiv, competitiv, și acela intelectual, social. Dolfi Drimer este unul dintre cele mai grăitoare exemple.

Îl aflăm în 1953 debutînd în finala campionatului național și ocupînd un meritoriu loc 4 (după Bălănel, Voiculescu și Troianescu), dar și student (fruntaș n.b. !) la Facultatea de mecanică a Institutului politehnic din Capitală.

În 1962 Congresul F.I.D.E. îi atribuie titlul de maestru internațional, într-o vreme cînd Drimer (sportiv consacrat, component al lotului republican și olimpic) este un foarte apreciat inginer la „Electronica", șeful secției de sculărie, autor al unor remarcabile lucrări științifice.

În 1969, Drimer obține un mare succes sportiv, cîștigînd „turneul campionilor" din București (înaintea lui Fl. Gheorghiu, Ciocîltea, Ghițescu, Troianescu), dar și o mare victorie profesională, teza sa de doctorat **(Contribuții la studiul tehnologiei de fabricație a termoelementelor semiconductoare pe bază de materii prime din Republica Socialistă România),** o lucrare amplă, documentată, cu numeroase contribuții personale, elaborată sub înalta conducere științifică a prof. ing. Suzana Gâdea.

Dolfi nici nu are timp să guste din plin succesul, pentru că trebuie să plece la un turneu internațional de șah în Suedia.

★

În realizarea deplină, ca cetățean și sportiv, a lui Drimer, un mare rol l-a jucat familia. În primul rînd, viața plină de armonie pe care o duce cu soția sa, Liliana Iordache-Drimer, medic pediatru.

În 1962 s-a născut Roxana-Ana. La 12 aprilie, pentru prima dată în cariera sa sportivă, Dolfi a forfetat la o partidă oficială pe care urma s-o susțină la turneul internațional al României. Bineînțeles, apreciindu-se „condițiile obiective", i s-a permis s-o joace a doua zi.

Roxana merge acum la școală și joacă șah, se pare destul de bine.

În 1963, soții Drimer au trăit un nou eveniment memorabil : au intrat în rîndurile membrilor Partidului Comunist Român.

★

— În asemenea momente, ne spune Dolfi Drimer, **poți fi lesne tentat să cauți niște cuvinte mari, zgomotoase. Eu nu le găsesc. Și ca să fiu sincer, nici nu mi se par potrivite. Începe Congresul partidului. Vom munci să ducem la îndeplinire sarcinile pe care acest mare sfat al comuniștilor le va înfățișa poporului".**

Valeriu CHIOSE

ION PANȚURU — COLECȚIE DE MEDALII, DE ELOGII, DE CALITĂȚI

Firește, pentru a face portretul scris al unui sportiv, cum este maestrul emerit al sportului boberul Ion Panțuru, trebuie să stai mai mult de vorbă cu el, să-l vezi la antrenamente sau concurînd. Discutînd cu Panțuru, constați că ai în față un om de o rară modestie, ponderat, lucid, calm, sobru. Și parcă te miri de unde se naște acea scînteie, cum de apar acele reacții fulgerătoare care-l ajută să conducă cu precizie matematică bolidul ce coboară cu peste 100 km la oră prin ghearbul de gheață...

L-am văzut la Alpe d'Huez, cercetînd metru cu metru pîrtia iluminată de tuburile portocalii, alături de celebrul Eugenio Monti. L-am văzut la Lake Placid dibuind urmele lăsate de patinele bobului pe care-l pilota, străduindu-se să găsească o greșeală și, mai ales, să aleagă pentru următoarea coborîre drumul cel mai bun. L-am văzut pe podiumul premiaților, emoționat, felicitat de învinșii săi, dar numai după ce el însuși i-a sărutat cu toată sinceritatea pe cei ce reușiseră să-l întreacă. Valoarea sportivă și integritatea sa, calități cucerite de-a lungul anilor, și-au găsit un binemeritat ecou în aprecierile unor înalte personalități ale bobului mondial. **„Mărturisesc că sînt emoționat de boberii români, a căror constantă denotă o valoare superioară. ...Cît despre Panțuru — ce aș mai putea spune decît că are o clasă mondială ?",** declară dr. **Amilcare Rotta** (Italia), președintele Federației Internaționale de Bobsleigh și Tobogganing. **„Sincer să fiu, m-ar fi bucurat mult ca titlul mondial să-i fi revenit lui Panțuru. Și așa, performanțele lui sînt însă foarte bune și îl recomandă din ce în ce mai mult printre principalii candidați la laurii anului 1970",** spunea dl. **Marcel Le Clef** (Belgia), vicepreședintele F.I.B.T., după cursa de două persoane din cadrul ultimelor campionate mondiale. **„Modest, tăcitură și isteț, un adevărat maestru al fiscelor, acesta este Panțuru al dumneavoastră",** mărturisea dl. **James Lamy** (S.U.A.), vicepreședinte al F.I.B.T. **„Panțuru va rămîne un nume mare în istoria bobului !"** exclama dr. **Cesare Bonvini** (Italia), secretarul general al F.I.B.T. Aprecierile presei nu au fost mai puțin elogioase : **„Panțuru, un superlativ al pilotajului în bob",** a scris **„The Times Union",** ziar care apare la Albany, capitala statului New-York ; **„Fotografia lui Panțuru va figura în panoul de onoare al orașului nostru, alături de cea a lui Papană",** declara reporterul publicației **„Lake Placid Bob-sled Club".**

★

Ce anume a determinat această avalanșă de elogii adresate lui Ion Panțuru, acestui străluciț reprezentant al sportului românesc? Cum spuneam la început, PERFORMANȚELE SPORTIVE ȘI CALITĂȚILE LUI MORALE. Performanțele sînt, într-adevăr, impresionante. Medalie de argint la campionatele mondiale de la Lake Placid (1969), alături de Dumitru Focșeneanu ; medalie de aur la campionatele europene de la Igls (1967), alături de Petre Hristovici, Gheorghe Maftei și Nicolae Neagoe ; medalii de argint la campionatele europene de la Igls (1967), în echipă cu Nicolae Neagoe, de la Saint Moritz (1968), în compania lui Gheorghe Maftei, Petre Hristovici și Nicolae Neagoe și de la Cervinia (1969), cu coechipierii Dumitru Focșeneanu (bobul de 2), Dumitru Focșeneanu, Raimond Tancov și Nicolae Neagoe (bobul de 4) ; medalii de bronz la Jocurile Olimpice din 1968, avîndu-l împingător pe Nicolae Neagoe. Desigur, din bogatul palmares nu poate fi omisă prima lui victorie internațională, „Cupa Mondială a Tineretului" cucerită în 1963, precum și numeroasele titluri de campion național cîștigate pe pîrtia din Sinaia.

Ion Panțuru alături de coechipierul său de succese, Dumitru Focșeneanu

★

Cei ce au urmărit, de-a lungul anilor, prodigioasa activitate a lui Ion Panțuru, așteptînd cu sufletul la gură rezultatele campionatelor mondiale sau ale celor europene, urmărind disputa vestitului bober cu adversarii, cu acele cronometrului sau cu ei înșiși, nu-și pot face o imagine completă asupra OMULUI Panțuru, dacă nu-i cunosc, cît de cît, viața și preocupările de toate zilele. Nu-și pot imagina că dîrzenia, cu care a înfrînt atîtea piedici pentru a ajunge în vîrful piramidei, și-a călit-o în activitatea dură de ucenic și apoi de muncitor calificat la Uzina de mecanică fină din Sinaia, alături de ceilalți muncitori, prieteni devotați și sprijinitorii lui cei mai sinceri. **„Cu ani în urmă, cînd începusem să urc treptele dificile ale consacrării sportive, tovarășii mei de muncă și-au pus în valoare întreaga iscusință pentru a-mi construi bobul cu care aveam să concurez alături de cele ale vestitului Pudar ; ei au fost cei care, în momentele de descurajare (și cîr sportiv nu trece prin așa ceva ?) m-au îmboldit, m-au sfătuit și m-au încurajat să urmez cu fruntea sus și cu toată încrederea drumul performanței ; ei, și în primul rînd comuniștii, m-au însoțit pas cu pas, făcîndu-mă să simt tot timpul încrederea colectivului în care m-am format ca om și ca sportiv".**

La 28 de ani, maistrul Ion Panțuru este o mîndrie pentru foștii săi colegi de ucenicie în uzină și un exemplu pentru viitorii muncitori, acum elevi ai Școlii profesionale a aceleiași uzine unde s-a format el însuși. Comunistul Ion Panțuru trăiește azi frumoase împliniri sportive și cetățenești și privește cu optimism spre viitorul care, cu certitudine, va fi și mai bogat, și mai luminos.

D. STANCULESCU

MÎINE, LOTUL REPREZENTATIV SUSȚINE UN JOC-ȘCOALĂ

Azi, lotul reprezentativ de fotbal a fost convocat la București. În program, antrenorii Angelo Niculescu și Em. Vogl au prevăzut pentru astăzi după amiază ca toți jucătorii să vizioneze meciul amical internațional Rapid—Sao Paulo. Seara, se vor face discuții despre această partidă. Joi dimineață, membrii lotului vor fi supuși unui control medical, apoi vor participa la o ședință tehnică și educativă. După-amiază, pe stadionul „23 August", de la ora 17, lotul va susține un joc-școală cu echipa Metalul București. Avînd în vedere faptul că Răducanu și Dan susțin astăzi la echipa de club meciul cu Sao Paulo, antrenorii vor trimite, pentru început, pe teren următorul „11": *Ghiță — Sătmăreanu, Barbu, Dinu, Deleanu, Ghergheli, R. Nunweiller, Dembrovschi, Tufan, Dumitrache, Lucescu.* Pe parcurs, vor mai fi folosiți Răducanu, Dupescu, Dumitru Niculae, Dan Coe, Anca, Domide și Creiniceanu.

AZI, PE „23 AUGUST"

RAPID — SAO PAULO

Astăzi, cu începere de la ora 17, stadionul „23 August" va găzdui a doua partidă amicală a cunoscutei echipe braziliene F.C. Sao Paulo. De data aceasta adversari vor fi fotbaliștii giuleșteni, reveniți luni din Berlinul occidental. În cursul zilei de ieri brazilienii au efectuat un scurt antrenament, de acomodare, pe stadionul „23 August".

V. STĂNESCU — BAZIL MARIAN, în prima etapă la Brașov

De la Federația română de fotbal aflăm că antrenorul *Bazil Marian* a semnat pentru Farul Constanța. Deci, în prima etapă a campionatului brașovenii vor asista la un duel V. Stănescu—Bazil Marian.

TURNEUL ECHIPEI STEAGUL ROȘU ÎN IUGOSLAVIA

După cum am mai anunțat, Steagul roșu Brașov a întreprins un turneu, cu caracter de pregătire, în Iugoslavia. Iată rezultatele înregistrate: cu Pojaravet 1—0, cu Ceaceak 0—2 și cu Negotin 3—0.

CLARIFICAREA UNOR TRANSFERĂRI

Comisia centrală de competiții și disciplină a F.R.F. a analizat cererile de transferare ale unor jucători și a stabilit următoarele:

- *Dembrovschi* (Vagonul), *Moritz* (Minerul Baia Mare) și *Regep* (Politehnica Timișoara) vor activa la *U.T.A.*;
- *Naom* (Metalul București) — la *Steaua*;
- *Cojocaru* (Dunărea Giurgiu) — *la Rapid București*; fiind totodată suspendat pe 3 luni pentru dublă cerere de legitimare;
- *Mioc* (Dinamo Bacău) — la *C.S.M. Reșița*;
- *Schwartz* (C.S.M. Sibiu) la *C.S.M. Reșița*;

Jucătorii Măndoiu și Țarălungă (ambii de la Progresul), Munteanu (Dinamo Bacău), C. Ionescu (Metalul Tîrgoviște) au rămas legitimați la cluburile lor.

La 20 august: DINAMO BUCUREȘTI — PALMEIRAS

După Sao Paulo, o altă reputată echipă braziliană ne va vizita țara. Este vorba de Palmeiras (dublă învingătoare în acest an în fața echipei lui Pele — F.C. Santos; scoruri 3—2 și, respectiv, 1—0), care va evolua în Capitală în compania formației Dinamo București.

A început campionatul de tenis al juniorilor

Brașov, 5 (prin telefon). Întrecerile de tenis pentru finala campionatului național de juniori sînt în plină desfășurare. Cei peste 100 de concurenți, reprezentînd diferite centre din țară, își dispută cu ardoare titlurile de campioni la fete și băieți. În partidele de pînă acum (la două categorii de vîrstă) a ieșit în evidență buna pregătire a unor sportivi care au oferit o serie de meciuri echilibrate și spectaculoase.

Primele rezultate, **simplu băieți, cat. 15—16 ani, turul I**: Ionescu — Eksi 6—4, 6—1, Filimon—Petcu 6—0, 6—2, Casapu—Ioan 5—7, 11—9, 6—4, Marta — Bîrsan 4—6, 6—4, 6—3, Hirsch — Negru 7—5, 6—3, Ovici — Tomin 6—3, 6—0; **cat. 17—18 ani, turul I**: Santei — Mîrza 6—3, 6—2, Curcă — Lazarov 3—6, 6—3, 8—6, Șoșoi — Bădin 6—0, 6—1, V. Roșianu — Panaitescu 6—4, 6—3, Palade — Silaghi 7—5, 2—6, 10—8; **simplu fete, cat. 15—16 ani, turul I**: Mihai — Eșanu 6—0, 6—0; **cat. 17—18 ani, turul I**: Călina — Tudose 6—2, 6—3, Takacs — Cenzinger 6—1, 6—0.

Întrecerile continuă.

C. GRUIA, coresp. principal

sportul în lume

TURNEE DE ȘAH

La Dresda, în runda a treia a Olimpiadei studențești, echipa României a învins-o cu 3—1 pe cea a Greciei. Alte rezultate: Islanda — Irlanda 2—0 (2); R. F. a Germaniei — Ungaria 4—0; Suedia — Danemarca 2—0 (2); Scoția — Anglia 1 1/2—1/2 (2); Israel — Filipine 1—0 (3); Cehoslovacia — Cuba 3—0 (1); Finlanda — Belgia 3—0 (1); Iugoslavia — Austria 2 1/2—1/2 (1).

★

La Skoplje, după cinci runde, conduc Ciocîltea (România) și Uhlmann (R. D. Germană) cu cîte 3 1/2 p, urmați de Matulovici (Iugoslavia) Hort (Cehoslovacia) — 3 p. (1). În runda a 5-a, Ciocîltea l-a învins în 37 de mutări pe iugoslavul Planinci.

★

Cu o rundă înainte de terminarea turneului feminin de la Sofia, în clasament conduce Medianikova (U.R.S.S.) cu 6 p, urmată de Elisabeta Polihroniade (România) — 5 1/2 p, Troianska (Bulgaria), Szinka (Ungaria) — 5 p. etc. În penultima rundă, Polihroniade a învins-o pe Davidova (Cehoslovacia).

RĂSFOIND PRESA STRĂINĂ

LA TRIBUNE DE GENEVE: ION ȚIRIAC ȘI ILIE NĂSTASE — EXCELENȚI JUCĂTORI EUROPENI

Excelentele performanțe ale echipei române de tenis se află în atenția presei sportive internaționale. Într-un articol intitulat **„Pentru prima dată după 1937 nici o Australie, dar o Românie inedită,"**, ziarul elvețian citat amintește că tenismanii români **„...nu au ajuns niciodată pînă acum în istorie, într-o etapă atît de avansată a Cupei Davis — finala interzonală".** Autorul se referă la componenții formației noastre, apreciind că Ilie Năstase și Ion Țiriac au devenit în cîțiva ani **„excelenți jucători europeni care nu întîlnesc mari dificultăți în eliminarea echipei indiene, dominată atît în probele de simplu, cît și în cea de dublu".** Ziarul francez „FIGARO" subliniază și el în rubrica sa de sport că **„așa cum era de prevăzut, românii s-au arătat superiori indienilor".**

„TIMES": NU NUMAI PROGRESUL TEHNIC

Ziarul londonez „TIMES" a publicat sub semnătura lui Neil Allen un comentariu consacrat meciului atletic Europa — America, stadiul de dezvoltare atins de atletismul mondial prilejuindu-i autorului cîteva reflecții interesante. Referindu-se la actualele recorduri mondiale la 100 m, înălțime și lungime — în comparație cu care performanțele stabilite în 1895, la primul meci intercontinental dintre London Athletic Club și New York Athletic Club, par acum de-a dreptul ridicole — autorul este de părere că **„aceste recorduri sînt nu numai rezultatul antrenamentului modern, care solicită atleților de patru ori mai mult efort decît cele ale părinților lor. Sau faptului că pista de tartan, bună pentru orice vreme, asigură că o ploaie puternică nu-i mai încetinește pe sprinteri. Sau că fibra de sticlă servește ca un superb catapult pentru săritorul cu prăjina dispunînd de o suficientă abilitate gimnastică. Sau că, în sfîrșit, experiențele făcute în tunele de vînt au produs sulițe al căror zbor poate fi controlat atît de bine încît cifrele de record anunță că în curînd proba va trebui să fie organizată în afara stadioanelor... În spatele acestor excelente recorduri** — subliniază însă Neil Allen — **rămîn ființele umane și nu roboții. Campionii europeni și americani, ca și cei britanici, includ femei și bărbați tineri de diferite profesiuni, proveniți din toate păturile sociale. Campioana olimpică la aruncarea discului, Lia Manoliu, din România, vorbește șase limbi și cînd vine la Londra își petrece mult din timpul ei vizitînd galeriile de artă. Bill Toomey, campionul olimpic la decatlon, lucrează voluntar în cadrul unui program consacrat instruirii copiilor cu debilitate mintală. El mi-a spus că participă la Stuttgart «întrucît vreau să rămînă în sport unde am găsit o delectare creatoare și o recreare onestă»".**

Rezultate excepționale la campionatele de atletism ale R. D. Germane

BERLIN, 5 (Agerpres). — În cadrul campionatelor de atletism ale R.D. Germane, la aruncarea discului, Lothar Milde a stabilit un nou record național cu 63,60 m. Alte recorduri ale R.D.G. au mai fost stabilite în probele de 200 m masculin — Lewandowski 20,6 și 200 m feminin — Petra Vogt 23,3.

În proba de 5 000 m, Haase a fost cronometrat cu timpul de 13:48,6, iar W. Nordwig a cîștigat proba de săritură cu prăjina cu performanța de 5,30 m.

Alte rezultate: MASCULIN: *110 m garduri* — Bethge 13,6; *800 m* — Matuschewski 1:47,5; *greutate* — Gies 20,31 m; *suliță* — Stolle 80,58 m; *înălțime* — Hüttl — 2,14 m; *3000 m obstacole* — Hermann — 8:36,6; FEMININ: *greutate* — Margita Gummel 18,68 m; *lungime* — Kristina Hauer 6,40 m; *800 m* — Barbara Wiek 2:03,3; *înălțime* — Rita Schmidt 1,83 m.

De la trimisul nostru special, CONSTANTIN ALEXE

SPARTACHIADA ARMATELOR ȚĂRILOR SOCIALISTE ÎN PLINĂ DESFĂȘURARE

• Luptătorii români de la greco-romane din nou la înălțime • Noi recorduri naționale la haltere • N. Perța a egalat pentru a treia oară recordul la 110 mg • La startul probelor atletice, sportivi de valoare mondială • Handbaliștii români neînvinși • M. Slavic, pe primul loc la 100 m liber

KIEV, 5 (prin telefon). Întrecerile Spartachiadei de vară a armatelor țărilor socialiste au ajuns în faze decisive. Dar, Kievul trăiește încă sub impresia excepționalei deschideri festive care a avut loc duminică după-amiază pe stadionul Central orășenesc. E vorba de o demonstrație de masă, de gimnastică și exerciții ritmice, la care au luat parte peste 7 000 de sportivi militari din garnizoana Kiev.

De la început, referindu-ne la întrecerile sportive propriu-zise, trebuie să remarcăm buna comportare a luptătorilor români de la greco-romane. În compania unor sportivi care și-au înscris de mult numele pe lista campionilor europeni și mondiali, **Gh. Berceanu** (cat. 48 kg) și **S. Popescu** (cat. 68 kg) au cucerit medaliile de aur. La cat. 57 kg **I. Baciu** s-a clasat pe locul doi, iar **I. Gabor** (cat. 74 kg) și **P. Stroe** (cat. 97 kg) au ocupat locul trei. În clasamentul general echipa luptătorilor români s-a situat pe locul secund, după formația sovietică. Marți au intrat în concurs și luptătorii de la libere, concurînd într-o companie la fel de valoroasă.

La handbal, **Gruia, Oțelea, Gațu** și colegii lor, într-o „uvertură" a campionatului mondial, realizează victorii și smulg ropote de aplauze. Ultimele lor rezultate, 23—17 cu Polonia și 14—14 cu Ungaria, le-au adus, pînă la ora transmisiei, pierderea unui singur punct în întrecerea cu formații ce numără jucători de renume mondial, ca de exemplu, Duda, Havlic și Mareș (Cehoslovacia) sau cei ce alcătuiesc osatura echipelor naționale ale Ungariei, Uniunii Sovietice, Poloniei și Bulgariei. Voleibaliștii nu se situează însă la nivelul așteptărilor. Ei au pierdut cu 3—0 în fața echipei militare a U.R.S.S. (condusă de Mondzelevski), iar într-o partidă-revanșă a ultimei ediții a finalei „C.C.E." au pierdut cu 3—2, după un meci spectaculos, la T.S.K.A. Sofia.

Au început întrecerea și cei mai puternici sportivi — halterofilii. La categoria 52 kg, recordmanul mondial Krișișcin a realizat 127,5 kg, la aruncat, depășind recordul mondial. Pe locul 5, la aceeași categorie, s-a clasat românul **I. Hortopan** cu 275 kg la triatlon. La cat. 56 kg românul **Zoro Fiat** și-a făcut pe deplin datoria: locul doi cu 335 kg (nou record național) și 115 kg, de asemenea nou record, la împins, ultima cifră reprezintă și un nou record al competiției.

De ieri au intrat în concurs boxerii. Au cîștigat primele lor meciuri **C. Gruiescu, I. Dinu** și **A. Anghel.** În schimb, **C. Buzuliuc** a cedat la puncte în fața vicecampionului european, bulgarul Pilicev. Marți au luat primele starturi înotătorii și atleții. De remarcat că printre atleții evoluează nume sonore ca, Badenski (Polonia), Klim (U.R.S.S.), Kalocsai (Ungaria), Odlozil (Cehoslovacia) și alții. La 110 mg **N. Perța** a egalat recordul românesc (13,9) și a obținut medalia de argint. **Samungi**, cu 7,49 m, s-a clasat pe locul 3 la săritura în lungime. În schimb, **Zamfirescu**, cu 10,5 la 100 m, a venit pe locul 4 în serii, ratînd calificarea.

În prima zi a concursului de înot un frumos succes a obținut sportivul român **Marian Slavic**, învingător în proba de 100 m liber cu timpul de 55,6 (nou record al Spartachiadei). Un alt rezultat valoros a obținut Vladimir Kosinski (URSS), clasat pe primul loc la 100 m bras cu 1:10,7.

Întrecerile continuă.

Echipa Angliei pentru finala inter-zone

În cursul zilei de ieri, federația de tenis din Anglia a anunțat echipa care va întîlni România în finala inter-zone a „Cupei Davis". Jucătorii sînt **Mark Cox, Graham Stilwell, Gerald Battrick** și **Peter Curtis.** Căpitan de echipă — **H. T. Baxter.**

SANTANA învinge detașat...

Proba de simplu bărbați din cadrul turneului internațional de tenis de la Estoril (Portugalia) a revenit campionului spaniol Manuel Santana, învingător cu 6—0, 6—1, 6—2 în fața francezului François Jauffret. Finala probei de dublu masculin a fost cîștigată de perechea spaniolă Santana-Gisbert, care a dispus cu 4—6, 6—3, 5—7, 8—6, 13—11 de cuplul Jauffret (Franța) — Hombergen (Belgia).

Baschetbaliștele noastre din nou învinse

MUNCHEN, 5 (Agerpres). — În turneul pentru locurile 7-11 (jocurile se desfășoară la Hohenlimburg) din cadrul campionatelor europene de baschet rezervate echipelor de junioare, reprezentativa Cehoslovaciei a întrecut cu scorul de 63—55 (32—23) formația României. Într-un alt meci, Israelul a dispus cu 63—43 (33—18) de selecționata Olandei.

„CUPA OLIMPIA" LA CICLISM

Clubul sportiv Olimpia București organizează în cinstea celui de al X-lea Congres al partidului competiția ciclistă pe etape dotată cu „Cupa Olimpia". Întrecerea programează două probe: pentru seniori și juniori mari — 4 etape (între 7 și 10 august) și pentru juniori mici — 2 etape (9—10 august). La start vor fi prezenți membrii loturilor naționale — competiția conținînd pentru ei ca un util prilej de îmbunătățire a formei sportive în vederea campionatelor mondiale de la Brno — precum și o serie de valoroși alergători din Capitală și din centrele cicliste provinciale.

Seniorii și juniorii mari vor avea de parcurs 420 km pe un traseu variat București — Azuga, Azuga—București, București—Giurgiu—București, circuit în Capitală, iar juniorii mici aproximativ 100 km în două etape (una cu start în bloc pe șoseaua București—Giurgiu, alta pe circuit în Capitală). Inițiativa clubului sportiv Olimpia este valoroasă, ea oferind rutierilor posibilitatea de a participa la o competiție deosebit de utilă.

Așadar, de joi și pînă duminică ciclismul va fi din nou în actualitate.

În prima zi a turneului de volei de la Constanța

POLONIA A ÎNVINS ROMÂNIA CU 3-2

CONSTANȚA, 5 **(prin telefon, de la trimisul nostru).** — Echipele Cehoslovaciei și Iugoslaviei au deschis, astă-seară (n.r. aseară), în Sala Sporturilor din localitate, seria partidelor din cadrul Turneului internațional feminin de volei. Doar 60 de minute le-au fost necesare voleibalistelor cehoslovace ca să se impună categoric în fața adversarelor. Cu trei trăgătoare de valoare — **Viduskova, Mifkova** și **Vlasakova** — ele au depășit aproape cu regularitate apărarea la fileu și în linia a doua a iugoslavelor. Eforturile solitare ale jucătoarei **Kuburici** nu au fost susținute de coechipiere și, astfel, Cehoslovacia cîștigă cu **3—0 (8, 5, 7).** Au arbitrat corect **M. Albuț** (România) și **G. Tașev** (Bulgaria).

Meciul cheie al zilei a opus, în continuare, formațiile Poloniei și României.

Fetele noastre au dominat categoric prima parte (au condus confortabil cu 14—4) — mai ales atacul aducîndu-și contribuția la superioritatea în teren — și au cîștigat setul la 9. Dar finalul nu a fost strălucit, au început greșelile în acțiunile ofensive și la blocaj. Așa se face că, menținînd această linie, echipa noastră cedează următoarele două seturi la 10 și 12, după ce în acesta din urmă ea avusese conducerea cu 7—3, 9—6, 12—9! Al patrulea set este cîștigat de echipa română (16—14), iar cel decisiv revine voleibaliștelor poloneze la 5! A arbitrat bine T. Todorov (Bulgaria), secundat slab de Y Ueno (Japonia).

Într-un meci foarte disputat, Japonia a învins Bulgaria cu 3—0 (10, 9, 5).

Emanuel FANTĂNEANU

Punct final în „Cupa Mamaia" la box

CONSTANȚA, **(prin telefon).** Aseară, pe ringul de la „Olimpia", s-au disputat finalele din cadrul turneului internațional de box dotat cu „Cupa Mamaia". După întîlniri aprige, trofeul a revenit echipei T.S.K. Berlin.

De remarcat organizarea ireproșabilă a competiției, precum și arbitrajele prestate de Eugenio Grosso (Italia), Manfred Bergs (R.D.G.), Ali Risat, C. Dobrotă și Gh. Sibană (România).

IATĂ REZULTATELE:

Cat. semimuscă: Aurel Mihai (Constanța) b. ab. II D. Giugea (Dinamo Buc.), **muscă:** I. Mustafa (Constanța) b. p. I. Bănică (Constanța), **cocoș:** K. John (R.D.G.) b. p. C. Șosoiu (Constanța), **pană:** A. Iliescu (Constanța) b. p. P. Manole (Constanța),

C. POPA, coresp. principal

Celelalte rezultate, în numărul nostru de mîine.

România - R.S.F.S.R. la sărituri

Astăzi și mîine se dispută, la ștrandul Tineretului din Capitală, întîlnirea internațională de sărituri de la trambulină și platformă dintre reprezentativele României și R.S.F.S.R. Întrecerile au loc începînd de la orele 9,30 și 16.

TURNEUL INTERNAȚIONAL DE TENIS DIN BUCUREȘTI

Terenurile de tenis ale centrului de antrenament nr. 2 din Capitală vor găzdui cu începere de azi competiția internațională dotată cu „Cupa Institutului de Construcții". La cele cinci probe individuale participă tenismani din Polonia, Bulgaria, R.D. Germană, Austria, Cehoslovacia și România.

PRONOSPORT

PREMIILE CONCURSULUI PRONOSPORT Nr. 31 DIN 3 AUGUST 1969

CATEGORIA I: (12 rezultate) 18 variante a 1.609 lei; CATEGORIA a II-a: (11 rezultate) 229 variante a 151 lei; CATEGORIA a III a: (10 rezultate) 1.667 variante a 30 lei.

Întîlniri internaționale de handbal la Buhuși

BUHUȘI 5 *(prin telefon).* — În localitate a avut loc dubla întîlnire internațională de handbal juniori între reprezentativele României și Cehoslovaciei. La fete, echipa țării noastre a obținut victoria cu scorul de 13—10 (6—4), în timp de la băieți au cîștigat oaspeții cu 20-19 (10-11).

I. VIERU, corespondent

SUFRAGIILE MERG DIN NOU SPRE PELE!

De fapt, sezonul fotbalistic în majoritatea țărilor din lume se încheie după terminarea campionatelor naționale, și nu la sfîrșitul anului cum ar putea crede neofiții. Acesta este de altfel motivul că în această perioadă sînt desemnați cei mai buni jucători ai „anului fotbalistic".

Ziarul „SPORT KURIER" din München a organizat o mare anchetă privind desemnarea celui mai bun fotbalist al lumii în sezonul 1968—69. La acest referendum internațional și-au exprimat părerea aproape 1000 de antrenori, tehnicieni, ziariști și chiar... fotbaliști.

Lupta pentru primul loc a fost extrem de strînsă între două mari celebrități ale fotbalului mondial: **Pele** și **Beckenbauer.** Cu toate că majoritatea răspunsurilor primite de redacție au aparținut specialiștilor din R. F. a Germaniei (care, probabil, și-au susținut compatriotul), victoria a revenit lui **Pele,** la o diferență minimă: un plus de numai trei voturi.

Victoria repurtată de Pele este foarte semnificativă, deoarece „Perla neagră" continuă să fie cel mai bun din lume, deși au trecut nu mai puțin de 11 ani de cînd a avut loc — la numai 17 ani — debutul său strălucit în turneul final al C.M. din Suedia. Locul secund obținut de Beckenbauer pare să fie meritat dacă vom acorda credit declarației lui Pele, făcută recent în Italia: **„Beckenbauer este cel mai mare talent al fotbalului vest-german și după mine este cel mai complet jucător din lume".**

Privind clasamentul, care în general este echitabil (excepții făcînd Eusebio care a avut un sezon mai slab decît în alți ani și de aceea locul său, 4, ni se pare exagerat, în comparație cu olandezul Cruyff — locul 11) ne surprinde absența lui Gealci, ca și diferența enormă de voturi acordate primilor doi față de următorii clasați. Este într-adevăr așa de mare decalajul valoric dintre primii doi și ceilalți?

Iată clasamentul celor mai buni din lume (1968—69):

		voturi
1.	**PELE (Brazilia)**	359
2.	**BECKENBAUER (R.F.G.)**	356
3.	**RIVERA (Italia)**	49
4.	**EUSEBIO (Portugalia)**	42
5.	**B. CHARLTON (Anglia)**	30
6.	**JAIRZINHO (Brazilia)**	23
7.	**BEST (Irlanda de nord)**	21
8.	**PRATI (Italia)**	13
9.	**RIVA (Italia)**	12
10.	**ANASTASI (Italia)**	9
11.	**CRUYFF (Olanda)**	8
12.	**SEELER (R.F.G.)**	4

După cum se vede, italienii cu 4 prezențe în primii 10, ar fi pe primul loc într-un clasament pe echipe...

I. O.

Echipa României pe locul trei în „Cupa Galea"

Tinerii noștri tenismani au cîștigat cu 3-2 întîlnirea cu echipa R.F.G.

VICHY, 5 *(prin telefon).* — Tinerii tenismani români au reușit să-și amelioreze sensibil performanța, în cadrul turneului final al „Cupei Galea", jucînd foarte bine în ultima zi a întîlnirii cu echipa R. F. a Germaniei. Ei și-au adjudecat cele două partide de simplu. D. Hărădău l-a întrecut pe Elzer cu 6—1, 6—1, 7—5 iar V. Marcu a terminat învingător cu 6—4, 6—1, 7—5 asupra lui Ostrowski. Astfel, echipa României cîștigă cu scorul de 3—2 întîlnirea cu formația vest-germană, terminînd pe locul 3 în clasamentul final al competiției. Este cel mai bun rezultat obținut pînă acum de sportivii români în cadrul tradiționalei competiții de tenis pentru reprezentativele de tineret.

Cîștigătorii primului loc sînt tenismanii spanioli care obținuseră victoria după partida de dublu, în care cuplul Orantes-Munoz întrecuse perechea cehoslovacă Hrebec—Hutka cu 5—7, 6—4, 6—4, 6—2. În ultima zi, spaniolii au introdus jucătorii de rezervă, pierzînd cele două puncte (Hutka învinge pe J. M. Gisbert, iar Hrebec pe Pamolo). Scor final: Spania — Cehoslovacia 3—2.

Iată ordinea în clasamentul „Cupei Galea" 1969: 1. *Spania*, 2. *Cehoslovacia*, 3 *ROMÂNIA*, 4. *R. F a Germaniei.*

SPERANȚELE OLIMPICE SE ÎNTREC LA PENTATLON MODERN

SOFIA, 5 *(prin telefon, de la corespondentul nostru).* În capitala Bulgariei a început concursul internațional de pentatlon modern al tinerelor speranțe, la care participă sportivi din Bulgaria, Cehoslovacia, Polonia, România, Ungaria și Uniunea Sovietică. Proba de călărie a fost dominată de concurenții țării gazdă, care au ocupat locul întîi atît pe echipe, cît și la individual (I. Zahariev — 1065 p). C. Călina (România) a ocupat locul 3 cu 1015 p. Clasament pe echipe: Bulgaria 3015 p, România 2925 p, U.R.S.S. 2820 p. În proba de scrimă victoria a fost împărțită de doi concurenți — — Vilani (Ungaria) și Monahov (U.R.S.S.), cu cîte 18 v. 1091 p. Primii din echipa română s-au clasat (pe locurile 6-7) D. Spîrlea și C. Călina cu cîte 14 v — 904 p. După două zile de întreceri la individual conduce Vilani cu 2006 p. Primul dintre sportivii români este Călina (locul 4) 1918 p. Pe echipe conduce Ungaria cu 5674 p. urmată de România 5541 p. Proba următoare tirul.

Toma HRISTOV

TURNEUL INTERNAȚIONAL DE SCRIMĂ DE LA MINSK

ROMÂNIA: POZIȚII REMARCABILE ȘI ÎN ULTIMELE PROBE

MINSK, 5 (prin telefon). — Ultimele două probe din cadrul turneului internațional care a avut loc la Palatul sporturilor din localitate — floretă femei și spadă echipe — s-au încheiat cu consemnarea unor comportări remarcabile ale scrimerilor țării noastre. Astfel, reprezentativa feminină de floretă a României a reușit să repete performanța floretiștilor, încheind turneul în primele trei locuri. Foarte apreciate au fost, în special, victoria la echipa Ungariei (9—2) și rezultatul de egalitate înregistrat în compania primei formații a Uniunii Sovietice. Floretistele țării gazdă s-au desprins în învingătoare doar la tușe (—2). Clasament general: 1. U.R.S.S. I, 2. Ungaria, 3. ROMÂNIA, 4. U.R.S.S. II, 5. Polonia, 6. R. D. Germană, 7. Cuba, 8. Bulgaria.

Formația de spadă a României a încheiat turneul pe locul 4, înaintea puternicelor formații ale Ungariei și Poloniei. Clasament general: 1. Uniunea Sovietică I, 2. R. D. Germană, 3. Uniunea Sovietică II, 4. ROMÂNIA, 5. Ungaria, 6. Polonia, 7. Cuba, Lotul bulgar n-a prezentat echipă la această probă.

TELEX - TELEX - TELEX - TELEX - TELEX - TELEX - TELEX

Cu prilejul unui concurs internațional de natație desfășurat la Los Angeles, sportivul vest-german Hans Fassnacht a stabilit un nou record european în proba de 1 500 m liber cu timpul de 16:32,2 (v.r. 16:36,8).

■

În turneul de tenis de la Hamburg, campionul român Ilie Năstase l-a învins pe francezul J. C. Barclay cu 6—3, 6—2, 6—3.

■

Selecționata de fotbal a Japoniei a susținut un meci amical la Hof (R.F.G.) cu formația locală Bayern. Au învins gazdele cu 5—0 (3—0).

■

La Guayaquil (Ecuador) s-a disputat meciul dintre selecționatele Chile și Ecuador, contînd pentru preliminariile C.M. de fotbal. La capătul unui joc echilibrat, cele două echipe au terminat la egalitate: 1—1 (0—1).

■

Pe stadionul olimpic din Stockholm s-a desfășurat un concurs de atletism. Iată cîteva rezultate: MASCULIN: 800 m — Dyce (Jamaica) 1:48,9; 1 500 m — Maluski (Polonia) 3:40,7; disc — Bruch (Suedia) 59,76 m; lungime — Tourret (Franța) 7,59 m. FEMININ: 800 m — Ann Marie Nenzell (Suedia) 2:04,7 (pe locul doi — Maryvonne Dupureur 2:04,9).

■

La Hilversum s-au disputat ultimele finale ale campionatelor internaționale de tenis ale Olandei. La dublu masculin, a cîștigat cuplul Okker (Olanda)—Taylor (Anglia) învingător cu 6—3, 6—2, 6—4 în partida susținută cu perechea cehoslovacă Kodes — Kukal.

■

Cunoscutul tenisman australian Roy Emerson, a cîștigat turneul de la Pörtschach (Austria), învingînd în finală cu 6—3, 3—6, 6—3 pe sud-africanul Cliff Drysdale.

Tiparul I.P. „Informația", str. Brezoianu nr. 23—25, București

40368

PROLETARI DIN TOATE ȚĂRILE, UNIȚI-VĂ!

Redacția și administrația: str. Vasile Conta nr. 16, tel. 11.10.05, interurban 72 și 286. Telex sportrom buc. 180.

sportul

4 pagini 30 bani

Anul XXV — Nr. 628 (6062) ZIAR AL CONSILIULUI NAȚIONAL PENTRU EDUCAȚIE FIZICĂ ȘI SPORT Joi 7 august 1969

ÎNTR-O ATMOSFERĂ DE PUTERNIC ENTUZIASM, IERI A ÎNCEPUT

CONGRESUL AL X-LEA AL PARTIDULUI COMUNIST ROMÂN

Foto: Agerpres

București, 6 august 1969. În marea sală a Palatului Republicii Socialiste România s-au deschis lucrările celui de-al X-lea Congres al Partidului Comunist Român.

Fundalul sălii este dominat de Stema Partidului Comunist Român și o efigie ce înfățișează pe Marx, Engels și Lenin, încadrate de drapelele partidului și statului. Cu litere mari, se află înscris: **Congresul X.**

Eveniment de o excepțională însemnătate, cu profunde și multiple semnificații în viața politică, economică și socială a țării, Congresul prilejuiește un bilanț rodnic, însuflețitor al realizării hotărîrilor Congresului al IX-lea, al înfăptuirilor obținute de poporul român, sub conducerea partidului, în opera de edificare a orînduirii socialiste. Totodată, Congresul — cel mai înalt for al partidului — spre care se îndreaptă în aceste zile gîndurile pline de încredere ale tuturor oamenilor muncii din patria noastră, va dezbate documente de vitală importanță, programul dezvoltării multilaterale a României socialiste pentru anii 1971—1975 și în perspectivă pînă în anul 1980. În marea sală a Congresului sînt prezenți delegații aleși în conferințele extraordinare județene de partid și invitați desemnați în adunările deschise ale organizațiilor de partid, comuniști care prin munca lor închinată înfăptuirii politicii partidului se află în fruntea activității creatoare pentru nobila cauză a edificării socialiste a patriei.

La Congres sînt prezente delegații reprezentînd 66 de partide comuniste și muncitorești, socialiste, democratice, antiimperialiste din întreaga lume.

Ora 9. Conducătorii partidului sosesc în sala de ședințe împreună cu șefii delegațiilor de peste hotare. Asistența îi întîmpină cu vii aplauze.

Tovarășul Nicolae Ceaușescu urcă la tribună. Delegații și invitații salută cu puternice aplauze și urale pe secretarul general al C.C. al P.C.R., care declară deschis Congresul al X-lea al P.C.R.

Tovarășul Nicolae Ceaușescu rostește apoi cuvîntul de deschidere a lucrărilor.

Delegații aleg apoi prin vot deschis prezidiul Congresului din care fac parte tovarășii: Nicolae Ceaușescu, președinte al Prezidiului, Gheorghe Apostol, Constantin Băbălău, Maxim Berghianu, Chivu Stoica, Constantin Daicoviciu, Florian Dănălache, Constantin Dăscălescu, Miu Dobrescu, Tamara Dobrin, Constantin Drăgan, Aurel Duca, Eduard Eisenburger, Janos Fazekas, Suzana Gădea, Tiberiu Grecu, Ion Iliescu, Petre Ionescu, Ion Ioniță, Carol Kiraly, Petre Lupu, Ion Gheorghe Maurer, Manea Mănescu, Nicolae Mărculescu, Ileana Mihăilescu, Florența Munteanu, Miron Nicolescu, Paul Niculescu-Mizil, Gheorghe Pană, Istvan Peterfi, Constantin Pîrvulescu, Dumitru Popa, Gheorghe Rădulescu, Leonte Răutu, Constantin Savu, Alexandru Sencovici, Zaharia Stancu, Gheorghe Stoica, Mihai Telescu, Virgil Trofin, Dumitru Tudosie, Ion Ursu, Ilie Verdeț, Vasile Vilcu, Ștefan Voitec, Richard Winter, Maria Zidaru.

Cei aleși iau loc în prezidiu. Alături de prezidiu, în stînga și dreapta se află conducătorii delegațiilor de peste hotare participante la lucrările Congresului.

Tovarășul Nicolae Ceaușescu a mulțumit în numele prezidiului pentru încrederea ce i s-a acordat de a conduce lucrările Congresului și pentru alegerea sa ca președinte al prezidiului celui de-al X-lea Congres.

Lucrările primei ședințe a Congresului sînt conduse de tovarășul Ion Gheorghe Maurer.

Congresul a **ales apoi**, prin vot deschis, Comisia de validare și Secretariatul.

Din **Comisia de validare** fac parte tovarășii: Anton Breitenhofer, Constanța Ciontu, Ion Coman, Teodor Coman, Petre Dănică, Zoltan Debreczeni, Grigore Dobre, Simion Dobrovici, Ion Drăghici, Aldea Militaru, Gheorghe Năstase, Gheorghe Necula, Nicolae Tăbîrcă, Gheorghe Tănase, Gheorghe Vasilichi.

Secretariatul Congresului este compus din tovarășii: Dumitru Popescu, Gheorghe Călin, Ion Circei, Ludovic Fazekaș, Vasile Potop, Ilie Rădulescu, Constantin Sandu, Ion Sîrbu, Laurean Tulai.

Congresul a aprobat în unanimitate următoarea ordine de zi:

1. Raportul Comitetului Central cu privire la activitatea P.C.R. în perioada dintre Congresul al IX-lea și Congresul al X-lea al P.C.R. și sarcinile de viitor ale partidului.

Raportor tovarășul Nicolae Ceaușescu.

2. Directivele Congresului al X-lea al Partidului Comunist Român privind planul cincinal pe anii 1971—1975 și liniile directoare ale dezvoltării economiei naționale pe perioada 1976—1980.

Raportor tovarășul Ion Gheorghe Maurer.

3. Raportul Comisiei centrale de revizie.

Raportor tovarășul Constantin Pîrvulescu.

4. Modificările ce se propun a fi aduse Statutului Partidului Comunist Român.

Raportor tovarășul Virgil Trofin.

5. Alegerea Comitetului Central al Partidului Comunist Român și a Comisiei centrale de revizie.

Congresul a ales apoi prin vot deschis comisia de redactare a proiectelor de hotărîri și rezoluții, comisia pentru pregătirea propunerilor de candidați în vederea alegerii organelor superioare ale partidului și comisia de apeluri.

Din **comisia de redactare a proiectelor de hotărîri și rezoluții ale Congresului** fac parte tovarășii: Nicolae Ceaușescu, președinte al comisiei, Nicolae Agachi, Gheorghe Apostol, Iosif Banc, Floarea Barbu, Vasile Belizna, Maxim Berghianu, Ștefan Bîrlea, Ion Brad, Chivu Stoica, Miron Constantinescu, Adalbert Crișan, Maria Diaconescu, Constantin Drăgoescu, Zoe Dumitrescu-Bușulenga, Janos Fazekas, Suzana Galpal, Gheorghe Ghinea, Teodor Haș, Gheorghe Ion, Alexandru Ionescu, George Macovescu, Vasile Marin, Ion Gheorghe Maurer, Manea Mănescu, Paul Niculescu-Mizil, Ștefan Pascu, Dumitru Petrescu, Dumitru Popescu, Ion Potoceanu, Gheorghe Rădulescu, Leonte Răutu, Gheorghe Stoica, Ludovic Takacs, Nicolae Teodorescu, Virgil Trofin, Ilie Verdeț, Ștefan Voicu, Friederich Ewald Zweir.

Comisia pentru pregătirea propunerilor de candidați în vederea alegerii organelor superioare ale partidului este formată din tovarășii: Nicolae Ceaușescu, președinte al comisiei, Ladislau Bănyai, Gheorghe Blaj, Emil Bobu, Miu Dobrescu, Aurel Duca, George Homoștean, Carol Kiraly, George Macovescu, Ion Gheorghe Maurer, Nicolae Mihai, Ioachim Moga, Gheorghe Paloș, Gheorghe Pană, Dumitru Petrescu, Constantin Pîrvulescu, Dumitru Popa, Mihail Roșianu, Alexandru Sencovici, Emerich Stöffel, Gheorghe Stoica, Mihai Telescu, Virgil Trofin, Iosif Uglar, Ion Ursu, Nicolae Vereș, Richard Winter.

Din **comisia de apeluri** fac parte tovarășii: Dumitru Coliu, Victor Bolojan, Simion Bughici, Andrei Cervencovici, Ioan Gluvacov, Nicolae Guină, Ioan Ichim, Dumitru Ivanovici, Ion Medrea.

Tovarășul Ion Gheorghe Maurer a arătat apoi că, în legătură cu desfășurarea Congresului, Comitetul Central propune ca lucrările să aibă loc atît în ședințe plenare, cît și în cadrul unor secțiuni pe domenii și ramuri de activitate. Aceasta va da posibilitatea ca un număr mai mare de delegați să participe efectiv la dezbaterea și aprofundarea problemelor înscrise pe ordinea de zi și să-și aducă contribuția la fundamentarea măsurilor și hotărîrilor ce vor fi adoptate de către Congres.

Delegații au aprobat în unanimitate constituirea a 11 secțiuni, și a ales prezidiile fiecăreia: **Secțiunea pentru probleme de industrie** — tovarășii: Ilie Verdeț, președinte, Vasile Belizna, Aurel Bozgan, Ilie Făsui, Mihai Marinescu, Dumitru Popa, Costache Trotuș; **Secțiunea pentru probleme de construcții și transporturi** — tovarășii: Chivu Stoica, președinte, Ilie Cișu, Florian Dănălache, Emil Drăgănescu, Matei Ghigiu, Nicolae Mănescu, Ștefan Pavel; **Secțiunea pentru problemele agriculturii și silviculturii** — tovarășii: Iosif Banc, președinte, Floarea Barbu, Marcel Dobra, Nicolae Giosan, Vasile Marin, Emeric Szabo, Vasile Vilcu; **Secțiunea pentru problemele de conducere, planificare și finanțare a economiei** — tovarășii: Manea Mănescu, președinte, Maxim Berghianu, Trandafir Cocîrlă, Constantin Faur, Nicolae Ionescu, Gheorghe Pană, Virgil Pîrvu; **Secțiunea pentru problemele sociale și nivel de trai** — tovarășii: Gheorghe Apostol, președinte, Dan Enăchescu, Suzana Gălpal, Petre Gigea, Maria Gilmeanu, Petre Lupu, Iosif Uglar; **Secțiunea pentru problemele relațiilor economice internaționale** — tovarășii: Gheorghe Rădulescu, președinte, Cornel Burtică, Gheorghe Cioară, Petre Ionescu, Dumitru Mihai, Ion Pățan, Aurel Iosif Steinbach; **Secțiunea pentru problemele pregătirii forței de muncă, a cadrelor, învățămînt și știință** — tovarășii: Leonte Răutu, președinte, Ștefan Bălan, Constantin Drăgan, Marin Drăgan, Eva Feder, Miron Nicolescu, Cristofor Simionescu; **Secțiunea pentru problemele dezvoltării orînduirii sociale și de stat** — tovarășii: Janos Fazekas, președinte, Petre Blajovici, Ștefan Boboș, Ion Ceterchi, Ion Cosma, Ion Ioniță, Vasile Pa-

(Continuare în pag. a 4-a)

Cuvîntul de deschidere rostit de tovarășul Nicolae Ceaușescu

Dragi tovarăși,

Din însărcinarea Comitetului Central declar deschis Congresul al X-lea al Partidului Comunist Român (aplauze).

Adresez un salut comunist fierbinte delegaților aleși de conferințele județene de partid, precum și invitaților prezenți în această sală (aplauze).

La lucrările Congresului nostru participă 1 915 delegați și 1 446 invitați veniți din toate colțurile țării, muncitori, țărani, intelectuali, activiști de partid și de stat, tineri și vîrstnici, români, maghiari, germani, sîrbi și de alte naționalități, veterani ai mișcării noastre muncitorești, reprezentînd toate organizațiile județene de partid și organizația de partid a Capitalei.

Începem Congresul al X-lea în atenția generală a națiunii. Lucrările sale sînt urmărite cu profundă încredere de toți oamenii muncii. Cred că sînt în asentimentul tuturor delegați-lor, asigurînd partidul, întregul popor, că vom face totul pentru ca hotărîrile ce vor fi adoptate să corespundă cît mai bine năzuințelor națiunii noastre socialiste, necesității dezvoltării continue a țării pe calea socialismului și comunismului (aplauze).

Fără îndoială că hotărîrile Congresului vor face să sporească și mai mult aportul poporului nostru la cauza socialismului și păcii în întreaga lume (aplauze).

La Congresul nostru participă delegați a 66 de partide comuniste și muncitorești, socialiste, democratice, antiimperialiste de pe toate continentele.

În continuare, în numele comuniștilor români, al oamenilor muncii din țara noastră, tovarășul Nicolae Ceaușescu a adresat un cald salut tuturor oaspeților de peste hotare, prezentînd Congresului pe conducătorii delegațiilor prezente.

În numele Congresului, al comuniștilor români, a spus tovarășul Nicolae Ceaușescu, vă adresez dumneavoastră, dragi oaspeți, partidelor dumneavoastră mulțumiri tovărășești pentru participarea la acest important eveniment al partidului nostru, al poporului român (aplauze). **Considerăm prezența dumneavoastră la Congresul partidului nostru drept o expresie a sentimentelor de prietenie, stimă și prețuire existente între Partidul Comunist Român și partidele dumneavoastră, o manifestare a puternicelor relații internaționaliste pe care partidul nostru le are cu clasa muncitoare și detașamentele ei marxist-leniniste, cu forțele revoluționare progresiste care luptă împotriva imperialismului, pentru pace și progres social** (asistența în picioare aplaudă îndelung).

LA LUGOJ

A fost inaugurat stadionul Tineretului

Recent, la Lugoj a avut loc festivitatea de inaugurare a stadionului Tineretului, construit și modernizat cu sprijinul Consiliului Național pentru Educație Fizică și Sport.

La această frumoasă acțiune dedicată Congresului al X-lea al Partidului Comunist Român, cetățenii municipiului Lugoj și-au adus o prețioasă contribuție prin prestarea unui volum de peste 200 000 de ore muncă patriotică.

Al 5-lea campionat național al copiilor

Astăzi se vor decerna primele titluri

Pentru prima oară la start înotători de 7 și 8 ani!

August — luna natației. Șirul marilor competiții interne și internaționale va fi deschis de întrecerea republicană, a celor mai tineri înotători ai țării. Începînd de astăzi și pînă duminică, vor urca pe blocstarturile piscinei Dinamo din Capitală cei mai valoroși reprezentanți ai tinerei generații, care-și dispută titlurile de campioni pe anul în curs.

La această a V-a ediție a „naționalelor" de copii vom avea posibilitatea să urmărim — pentru prima oară — în afara concurenților repartizați pe cele trei clasice categorii de vîrstă — micuți competitori în vîrstă de 7 și 8 ani, a căror întrecere va constitui, fără doar și poate, ineditul și deliciul competiției.

La startul probelor și-au anunțat prezența multe speranțe ale natației românești, aflate pe locuri fruntașe în listele celor mai buni performeri ai anului. Anca Mihăescu, Anca Groza, Anca Georgescu, Liliana Dan, Adriana Pupăzan, Eugenia Cristescu, Siegrid Slencian, Rodica Pătruică, Teodor Nicolae, Gabriel Popovici, Gheorghe Lupu, Andrei Tîmpu sînt numai cîțiva dintre cei care vor ataca în aceste zile tabelele recordurilor naționale și, în același timp, vor căuta să obțină în extremis un pașaport pentru „europenele" de la Viena.

Programul întrecerilor: de la ora 10 — seriile și de la ora 18 — finalele.

La sărituri, Ion Ilieș un învingător merituos

În absența seniorilor, accidentați sau indisponibili, selecționata de sărituri a Capitalei a fost reprezentată ieri, în întîlnirea cu RSFSR, de juniori și chiar de un... copil (Doru Nedelcu, în vîrstă de 12 ani). Aceștia și-au făcut datoria, în special Ion Ilieș, care a cucerit locul I într-o întrecere dificilă, cu adversari puternici. La fete, nesiguranța Melaniei Decuseară a făcut-o să ocupe numai locul secund, cu un punctaj evident sub posibilități.

Rezultate: **platformă băieți:** 1. I. Ilieș (Buc.) 431,58 p; 2. I. Hlebodarov (RSFSR) 427,55 p; 3. C. Nedelcu (Buc.) 420,15 p; 4. V. Zaporojeț (RSFSR) 387,90 p; 5. Doru Nedelcu (Buc). 318,55 p; **trambulină fete:** 1. Galina Karebo (RSFSR) 389,25 p; 2. Melania Decuseară (Buc.) 383,85 p; 3. Liubova Soldatova (RSFSR) 367,35 p; 4. Inna Kozakova (RSFSR) 354,25 p; 5. Galina Osminkina (RSFSR) 321,15 p; 6. Irinel Popescu (Buc.) 320,55 p.

Astăzi, la ștrandul Tineretului de la orele 9,30 și 16, au loc săriturile de la platformă pentru fete și de la trambulină pentru băieți.

turism

VACANȚĂ LA CABANA PLAIUL FOII

Ca și celelalte masive din Carpați, Piatra Craiului este străbătută de o rețea de marcaje turistice ce conduc drumeții prin cele mai frumoase locuri fără un efort exagerat.

În plin sezon de vară, numeroși îndrăgostiți de natură își petrec concediul la cabana Plaiul Foii unde, aproape zilnic, sosește micuțul tren forestier ce pleacă din Zărnești la primele ore ale dimineții. Deși drumul măsoară numai 13 km, el face uneori 3—4 ore, locomotiva trăgînd „o fugă" și prin alte locuri unde-și duce vagoanele la încărcat.

După o noapte de odihnă, petrecută la cabană, pornim la drum încurajați de zorii unei zile senine. Pe potecuța cu iarba stropită de rouă coborîm pe lîngă linia trenului forestier (pînă în dreptul kilometrului 12) și apoi o părăsim, trecînd apa Birsei pe pod, pentru a continua drumul în susul unui afluent numit Valea lui Rîie.

Pe sub tufele de aluni, pe o potecă distrusă în parte de lemnele trase din pădure, vedem marcajul cu triunghi galben, călăuza noastră spre frumoasa poiană din Padina Popii, înmiresmată de florile crescute prin finețele ce o acoperă. În față, abruptul Pietrei Craiului își arată mulțimea de muchii și turnuri mîngîiate de cingătoarea transparentă a unei ceți ce se ridică leneș din văgăuni. Cîțiva stîlpi de marcaj, dispuși către stînga, ne vestesc că trebuie să mergem în această direcție, ei jalonînd drumul către pădurea din față, prin care și-a croit malurile Valea Urșilor.

Pe vantele noroioase ale văii, ori prin tăietura de pădure, călăuza noastră, semnul cu triunghi galben, ne scoate la liman în Poiana Curmătura Prăpăstiilor, umanizată de refugiul Diana.

Înviorați de splendida lumină și de măreția celor trei turnuri ale Dianei, ridicată deasprelor prăvălișuri de piatră albă, ridicate în dreapta, de unde ne apare, în salturi pline de eleganță, un ciopor de capre negre, surprinse de apariția noastră atît de matinală.

supra pădurii, ne continuăm urcușul prin zmeuret și molidiș, avînd acum drept călăuză semnul cu bandă albastră, virstat pe pietre sau copaci de-a lungul traseului numit Brîna Caprelor.

În liniștea netulburată a muntelui, înaintăm pe la poala

Nu sînt speriate. Ne privesc îndelung, cercetîndu-ne mișcările și pornesc numai după ce țapul ne fluieră de cîteva ori. Ne-au însoțit chiar pînă în Padina Închisă, unde s-au oprit să pască pe o pajiște însorită, aflată în fața acelui spectaculos perete care, prin numeroasele canale ce-i brăzdează pieptul pe verticală, a inspirat denumirea de „Marea Orgă". Impresionați de tabloul inedit oferit de natură, zăbovim îndelung, odihnind pe o muchie, scrutînd hățurile de sub noi, admirînd lumea de piatră ridicată deasupra, așteptînd să vină de undeva primele acorduri ale unei simfonii a odihnei, compusă pe măsura sălbăticiei și a măreției locurilor.

Ne despărțim cu greu de locurile ce ne-au stîrnit sentimente atît de puternice. Un urcuș greu prin șurloaie de grohotiș sfîrșește în fața izvorului „La Găvan". El își adună apa într-o covată naturală, aflată în marginea potecii, dăruindu-ne-o nouă, celor însetați, ajutîndu-ne să ne înviorăm, pentru a ajunge pe linia crestei principale.

De la izvor, urcușul pînă în șaua Padinei Închise, aflată pe Creasta Nordică a Pietrei Craiului, ne cere încă 15 minute de efort. Pe culme, ca la o mișcare de baghetă, decorul își schimbă înfățișarea. De aici privirea cuprinde o vastă înlănțuire de creste masive. La dreapta, ca un străjer înaintat, stă Leaota, de la care spre stînga urmează crupa Bucegilor, Piatra Mare și Gîrbova. Mai aproape de noi, își ridică crestetul Postăvarul, acoperit de negrul pădurilor de molid, iar la stînga lui, peste Tara Bîrsei, vedem înălțată solitar Măgura Codlei. Între acești coloși și noi — răspîndite pe măgurile Branului ori prin Țara Bîrsei — ne apar orașe și sate, unele cu casele grupate, altele risipite prin tariști, ori aninate pe cîte o coastă de deal. De la distanță, imaginea lor ireală ne poartă cu gîndurile către poveștile din copilărie, cu pitici năzdrăvani.

Încîntați de cele văzute, ne întoarcem privirea și spre cabana Plaiul Foii, pe care o vedem pierdută într-o poiană pe valea Bîrsei, înconjurată de munți împăduriți cu nume cunoscute nouă: Tămașul, Gruiul Lung, Țagla, Cocoriciu, Făgărașul, Păpușa și cîți alții. Culmile lor tălăzuiesc zarea în zeci de planuri, iar ochii noștri se desfată cercetîndu-i îndelung.

Cu această imagine în față, începem coborîrea spre cabană, pe același drum. Ajungem obosiți, dar mulțumiți de priveliștile pline de farmec pe care ni le-a oferit acest colț de țară.

Emilian CRISTEA
maestru emerit al sportului

DUBLĂ VICTORIE PENTRU DINAMO-BRAȘOV ÎN C.N. DE ALPINISM — FEMININE ȘI DE TINERET

În primele zile ale acestei luni, masivul Bucegi a găzduit întrecerile finale ale campionatelor naționale de alpinism deschise echipelor de tineret și celor feminine. Pe traseele din pereții Văii Albe, Coștilei și Văii Gălbenelelor s-au întrecut cu acest prilej 12 echipe de tineret și 4 echipe feminine. La capătul celor trei zile de întreceri au fost consemnate următoarele rezultate:

Campionatul național de tineret: 1. Dinamo Brașov (Gh. Comșa, Fl. Băncilă, I. Mețente, Petre Silaghi, Andrei Barla); 2. Celuloza—Zărnești; 3. Armata Brașov.

Campionatul național feminin: 1. Dinamo Brașov (Viorica Ghioarcă, Rodica Marcu, Hermina Schadt); 2. I.P.G.G.—București; 3. Institutul Politehnic—Brașov.

V. ZBARCEA — coresp.

FINALA CAMPIONATULUI NAȚIONAL AL JUNIORILOR

BRAȘOV, 6 (prin telefon). Primul tur al finalei campionatului național de juniori a continuat, marți și miercuri, cu numeroase partide atractive și dîrz disputate. Iată și o parte din rezultatele înregistrate: **simplu băieți, cat. 15—16 ani:** V. Curduman — C. Barbu 6—4, 3—6, 6—4; I. Rusen — L. Virgolici 6—3, 6—0; D. Mîrza — C-tin. Chinan 6—2, 6—4; Al. Bădin — V. Spiță 6—0, 6—1; V. Silaghi — M. Tîrnoveanu 6—1, 6—0; **cat. 17—18 ani:** A. Dragomir — Gh. Mulfai 6—4, 6—0; M. Crișan — R. Giurgiu 3—6, 6—2, 6—0; R. Bădin — Fl. Mănea 6—1, 6—2; D. Petrescu — C. Huțanu 6—3, 4—6, 6—0; R. Popescu — Ioan Liviu 5—7, 6—2, 6—2; Dan Victor — A. Hirsch 6—4, 1—6, 6—3; **simplu fete, cat. 15—16 ani:** El. Uscă — M. Migea 6—0, 6—0; R. Elk — M. Fazekaș 6—4, 6—2; Cr. Bădin — M. Dimitriu 3—6, 6—1, 6—4; A. Enciu — M. Comănescu 6—4, 6—4; **cat. 17—18 ani:** F. Bucur — M. Lovasz 6—1, 6—0; Z. Tudose — R. Precup 6—3, 6—2; P. Georgescu — El. Cotuna 6—4, 6—4 1; M. Denov — M. Dimitriu 3—6, 7—5, 6—1.

Au început și primele partide din turul II la juniorii mici: R. Filimon — I. Ovici 6—4, 6—4; Gh. Șoșoi — D. Mîrza 8—6, 6—0; Fl. Manea — C. Ionescu 6—4, 6—3; I. Rusen — V. Curduman 6—1, 6—2.

C. GRUIA — coresp. principal

A X-a EDIȚIE A „CUPEI ECRANUL" UN CONCURS DE ORIENTARE CU START BINE POPULAT

Cea de a X-a ediție a „Cupei Ecranul" la orientare turistică a reunit, pe Valea Rîșnoavei, în apropiere de Predeal, 194 de sportivi din 19 localități de pe tot cuprinsul țării. De remarcat că proba feminină s-a bucurat de o participare neobișnuit de mare (61 concurente) și a prilejuit afirmarea unui tînăr talent, Rodica Desa, care se află abia în primul an de activitate competițională. Ea a realizat un timp foarte bun (aproape la jumătatea celui ce le-a fost acordat concurentelor) și a întrecut cu aproape trei minute pe următoarea clasată, Piroșca Szabo.

Proba de seniori A (pînă la 35 de ani) a fost dominată de brașovenii R. și K. Schuller, în timp ce proba seniorilor B (peste 35 de ani) a fost cîștigată detașat de timișoreanul V. Petitjean.

Consiliul municipal al sindicatelor-București, care a sprijinit organizarea „Cupei Ecranul", a premiat pe primii clasați, aceștia fiind următorii:

Proba feminină: (distanța 6725 m; diferența de nivel — 400 m; timp acordat: 215 min.): 1. Rodica Desa (Dumbrava-Sibiu) 110:52; 2. Piroșca Szabo (Metalul Roșu-Cluj) 113:20; 3. Georgeta Liță (Voința-București) 114:05.

Seniori A: (distanța: 11 850 m; diferența de nivel: 530 m; timp acordat: 350 min.): 1. R. Schuller (Rulmentul-Brașov) 117:50; 2. K. Schuller (Rulmentul-Brașov) 119:15; 3. D. Istvan (I.P.G.G. — București) 123:05.

Seniori B: (distanța: 7 400 m; diferența de nivel: 450 m; timp acordat: 235 min.): 1. V. Petitjean (Voința-Timișoara) 92:45; 2. M. Albotă (Sănătatea-București) 125:07; 3. Al. Marton (Arta-Cluj) 158:43.

D. DUMITRESCU, coresp.

CEI DOI MARI

Convorbiri cu domnul Gore

Cu toate că cea mai mare parte a convorbirilor mele cu dl. G. a pornit de la fotbal (pentru a ajunge în afara acestuia) simpatiile sportive ale prietenului meu sînt oferite, de mult, nu jocului cu balonul rotund, ci atletismului și tenisului. Ciudat însă: despre activitățile menționate în fraza precedentă, dl. G. se lasă chestionat destul de greu.

— Iubesc atît de adînc tenisul și atletismul — mărturisea o dată dl. G. — încît vorbesc foarte cu zgîrcenie despre ele. Aici se aplică probabil legea cuprinsă în faimosul „Cod al amorului din secolul doisprezece" și menționat de Stendhal într-a sa „Despre dragoste": „Cine nu știe să tăinuiască, nu știe să iubească".

...Bineînțeles însă că dl. G., ca orice îndrăgostit, cunoaște din cînd în cînd nevoia confesiunii, acordată sub pecetea tainei celui-mai-bun prieten.

— Nu știu dacă ne dăm seama pe de-a-ntregul, spune dl. G., dar calificarea lui Țiriac și Năstase în finala interzonală a „Cupei Davis" reprezintă unul din marile momente din istoria sportului românesc. Mai întîi, pentru că „Salatiera de argint" este o competiție super dificilă, de tip aristocratic, unde au reușit pînă acum să se impună doar surprinzător de puține țări. A ajunge acolo unde se află acum echipa română este ca și cum ai pătrunde într-un palat Buchingham al rachetelor. Țiriac și Năstase sînt primii lorzi ai tenisului românesc. Pe urmă, pentru că accesul la finală nu poate fi doar rezultatul unei „zile bune" (ca o săritură fericită la Olimpiadă, după care performerul, nemaiîntîlnindu-se cu „inspirația" unică, se întoarce în mediocritate), ci fructul constanței, rezistenței și valorii statornice manifestate de-a lungul tururilor de calificare. Adevărată traversare a deșertului, aceste tururi provoacă an de an memorabile prăbușiri pe zgura arsă de soare a courts-urilor, înghițind numai voințele aspre să răzbească pînă la oaza finalelor.

Nu știu ce se va întîmpla de aici înainte. Poate vom învinge și la Wimbledon. Poate că nu vom trece de jucătorii englezi (pentru că Stillwell, prima rachetă a insularilor, e-n formă mare) pentru că Wimbledonul e-acoperit cu gazon și nu cu zgura familiară „celor doi mari" de la București; și pentru că oricît de tăcuți ar fi cei 15 000 de spectatori englezi, răsuflarea lor e-asurzitoare). Dar orice s-ar întîmpla între 14—16 august, cronicile vor nota că în vara anului 1969 tenisul românesc a trecut din preistorie în istorie.

...Și probabil că peste ani, venind la „Progresul" pentru „Cupa Davis", să suspinăm nostalgic în amintirea lui Țiriac și Năstase așa cum astăzi francezii, întristați de mediocritatea noilor generații, gem interior la gîndul lui 1930, cînd „mușchetarii" dictau legea pe terenurile de tenis ale Europei: unde ești Borotra? Unde ești Lacoste?

p. conf. Al. MIRODAN

TELEcronica

PLANETA STUTTGART

Cu ochiul meu personal, n-am văzut niciodată o transmisie TV ca aceea a meciului atletic Europa—America. Nu pot face comparații, însă în absolut și superlativ, adică în necunoscut. Fantastică transmisie, superbă. Fiindcă n-am scăpat această capodoperă, fiindcă, din cîte am înțeles, redacția sportivă s-a zbătut ca să ajungem pe această planetă, felicitări cu carul. Dar a luat cineva notițe? S-a conspectat transmisia? S-a băgat bine la cap cum se filmează un meci de atletism? Știm să privim, ne place să privim — dar știm să și înțelegem? Asta-i întotdeauna greu.

Există în fiecare din noi un Mitică tare simpatic care, atunci cînd e vorba de înțelegere, atunci cînd trebuie să trecem de la ochi, la gînd, vine cu bancuri, amendamente și bagatelizări ale problemei, din plăcerea pură de a mai rămîne o clipă deștept, întîrzînd trecerea dificilă și incomodă la inteligență. Un asemenea Mitică, ascuns chiar în ochiul meu, îmi spune: „Ce vrei, dom'le, n-ai văzut cîte camere de luat vederi erau diseminate pe tot terenul? Aveau ochii peste tot! Dă-mi și mie o sută de camere și mersi!" Mersi și eu, dar nu e așa. O dăm pe tehnică, ori de cîte ori nu vrem să ne batem capul. Ucidem gînduri, avînd alibiul unei „tehnici necunoscute", greu accesibile. Deși tehnica nu pentru asta e iubită. La Stuttgart erau nu știu cîte camere de luat vederi, dar mai era un ochi, o mînă, un cap. Regizorul. Fără el, geaba cameră, geaba tehnică, geaba Europă, geaba America.

Omul acesta cîntă la pian, adică era un artist, adică avea talent, simț al măsurii și expresivitate. El ne aducea în prim plan tema Dionisi, în gros plan tema Westermann, apoi lăsa să curgă melodia Liquori ca să revină cu două accente tari la Dionisi. Fiecare chip de om îți spunea un cîntec. Nu știa ce-i plictisul, ce-i timpul mort: 100 metri garduri era luat din față, dintr-un unghi care-ți aducea cursa direct în ochi, ca după aceea s-o detalieze din profil, rar, pentru a te introduce într-un stil. Noțiunile artistice — stil, ritm, expresie, montaj — erau foarte pregnante. Transmisia depășea informația, „jurnalul", poza era frumoasă, pur și simplu frumoasă, transfigurată de talent, de har.

V-ați întrebat vreodată cîte transmisii sportive „au talent", cîți regizori sportivi au har de regizori-artiști, în sfîrșit cîți regizori telesport au forța de expresie în montaj și nu numai două camere, defecțiuni tehnice și o sută de mii de explicații la defecțiuni și erori? Sîntem încă la faza în care tragem mai mult cu urechea la comentariul vorbit decît cu ochiul la imagine. N-am depășit radiofonia în televiziune. Vorbele ne sînt mai dragi decît ceea ce mișcă pe micul ecran. Am auzit 59 de discuții pro și contra Topescu, alaltăieri am avut obiecții aprige la adresa lui, mîine îl vom ridica în slăvi, realizăm ușor unanimitatea în privința altor colegi de-ai lui care, nevinovați, nu dau naștere la nici o controversă, dar ați putea să-mi spuneți cine a fost regizorul care a transmis vineri tenisul? Nu știți, nici nu vreți să știți, eu știu, dar nu mai am chef să mă întind la vorbă...

BELPHEGOR

P.S. De la trimisul special al ziarului Sportul, am aflat că la Stuttgart au fost doar 5 camere.

RECENZII

UN VALOROS DOCUMENTAR

TURNEELE OLIMPICE DE FOTBAL *)

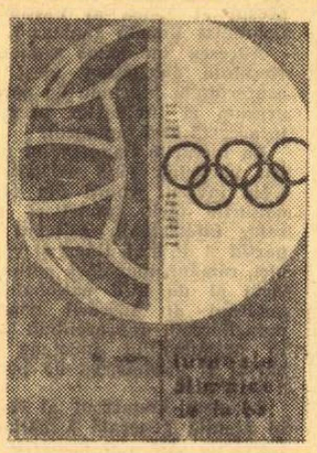

Statisticianul Frederic Moises, din Rupea, a ajuns un nume cunoscut și apreciat de către iubitorii fotbalului din țara noastră, datorită datelor documentare pe care le posedă în acest sport atît de popular. Din cînd în cînd, în limita spațiului de care dispuneau, publicațiile și rubricile sportive au oferit iubitorilor de fotbal cîte ceva din sacul fără fund de cunoștințe pe care le posedă în acest domeniu pasionatul și migălosul colecționar de date statistice, din Rupea. Dar era evident că resursele documentare ale lui Frederic Moises, rodul a mii de ore de muncă temeinică și sistematică, sînt mult mai mari, ele putînd fi prezentate în cadrul unor lucrări speciale.

Un prim pas în această direcție s-a făcut. Editura C.N.E.F.S a pus la dispoziția cititorilor un volum de aproape 300 de pagini, „Turneele olimpice de fotbal", în care Frederic Moises își expune prețioasa sa documentare în legătură cu aceste importante întreceri fotbalistice. Datele sînt atît de numeroase, atît de precise și de complete, încît ele nu numai că satisfac curiozitatea amatorilor de fotbal, care află sau își reamintesc de evenimente petrecute cu ani în urmă, dar constituie un valoros documentar, accesibil în orice moment celor care vor să facă apel la date din trecutul turneelor olimpice de fotbal, printre aceștia numărîndu-ne, de ce n-am recunoaște, și noi, gazetarii.

De unde și cum și-a strîns Frederic Moises noianul de cifre, date, relații și informații pe care le întîlnim parcurgînd paginile acestei lucrări? Secretul îi aparține! Meritul principal al acestui statistician constă însă în munca de culegere și de sistematizare a acestor date, în pasiunea pe care o depune în această direcție, notînd și reținînd totul cu conștiinciozitatea și răbdarea unui profesionist.

„Turneele olimpice de fotbal" *este o lucrare care se citește și se... recitește, un documentar de fotbal dintre cele mai utile.*

J. BERARIU

* Editura C.N.E.F.S., prețul 8,50 lei.

CAMPIONATUL REPUBLICAN DE VITEZĂ PE ȘOSEA

REZULTATELE ETAPEI A III-a

ORADEA (prin telefon) Campionatul republican de viteză pe șosea a continuat la Oradea cu desfășurarea etapei a treia. Întrecerile au avut loc pe o căldură sufocantă. Iată rezultatele:

Motorete „Carpați": 1. Tr. Macarie (Metalul Buc.) 2. I. Petrușan (Metrom Brașov), 3. G. Felkelstein (C.S.M. Reșița); **125 cmc:** 1. M. Pop (Steaua), 2. T. Popa (Metalul Buc.), 3. M. Rădulescu (Rapid Pitești), **175 cmc:** 1. I. Pop (I.R.A. Tg. Mureș), 2. P. Pascotă (Progresul Timișoara), 3. I. Lăzărescu (Vagonul Arad). Favoritul cursei, Traian Macarie avînd o defecțiune de motor n-a reușit să obțină nici un punct; **250 cmc:** 1. W. Hirschvogel (C.S.M. Reșița), 2. I. Lăzărescu (Vagonul Arad), 3. M. Termentu (Poiana Cîmpina); **350 cmc:** 1. V. Szabo (Steaua), 2. Fl. Bejan (C.S.M. Reșița), 3. I. Pop (I.R.A. Satu Mare); **500 cmc:** 1. Gh. Ion (Steaua), 2. V. Szabo (Steaua); **ataș:** 1. M. Dănescu—C. Totoiescu (Steaua), 2. R. Zănescu—M. Rădulescu (Rapid Pitești), 3. St. Csorbaș—I. Csorbaș (I.R.A. Tg. Mureș).

I. BOITOS
AL. JILAU — coresp.

ÎNTREPRINDEREA POLIGRAFICĂ „INFORMAȚIA"

DIN BUCUREȘTI, STR. BREZOIANU Nr. 23—25

Primește candidați — băieți — pînă la 18 ani împliniți în anul 1969, absolvenți ai școlii generale de 7—8 ani pentru calificare prin „ucenicie în producție" în meseriile specifice poligrafiei.

— Durata de școlarizare 2—3 ani.

Se primesc candidați din Capitală, comunele subordonate și din toate județele, cu posibilități de a face naveta sau găzduire în Capitală.

— Concursul de admitere constă în probe scrise și orale din materiile claselor V—VIII-a la limba română și matematică.
— Candidații se vor prezenta la concurs pînă la data de 31 august 1969 la I. P. „Informația" din București, str. Brezoianu 23—25, avînd asupra lor:

— Buletinul de identitate
— Certificat de naștere în original și copie
— Certificat de absolvire (original)
— Fișa copilului de la 0—15 ani, sau certificat medical eliberat de circumscripția medico-sanitară la care candidatul este luat în evidență.
— Buletinul de analiza singelui efectuată după 1 august
— Rezultatul radiologic-pulmonar efectuat după 1 iulie a.c.

— Ucenicii beneficiază de salarii lunare, vacanțe școlare, precum și de diploma de absolvire echivalentă cu cea obținută prin școala profesională.

— Ucenicii admiși la concurs fac instruirea practică în cadrul întreprinderii, iar pregătirea teoretică la grupul școlar poligrafic „D. Marinescu" cu scoaterea din producție.
— Concursul va avea loc între 1—10 septembrie 1969.

Relații suplimentare se pot lua la telefon 15 56 20, Biroul personal.

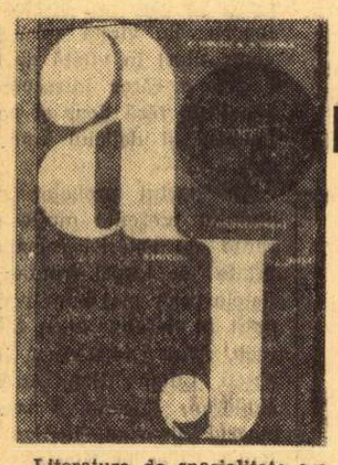

ÎNCĂ O PIATRĂ LA EDIFICIUL VOLEIULUI *)

Literatura de specialitate s-a îmbogățit de curînd cu o nouă lucrare a profesorilor **Victor Surugiu** și **Nicolae Tărchilă.** Este vorba de „Volei, antrenament, exerciții, jocuri", care apare revăzută și adăugită.

Autorii, cadre cu experiență în învățămînt și în sportul de performanță, au pus la dispoziția profesorilor și a antrenorilor un material care se poate utiliza în instruirea jucătorilor de volei.

În prima parte, cea care se referă la tehnică, sînt expuse exerciții simple, care au aplicativitate la începători. Prin folosirea lor se poate asigura o bază corectă a execuției principalelor procedee ale jocului.

În capitolul nou introdus, cel care se referă la tactică, se fac recomandări atît pentru tactica individuală, cît și pentru cea colectivă. Indicațiile prezentate sînt utile și practica ne confirmă că, prin valorificarea lor în joc, se obțin rezultate pozitive.

Din dorința de a avea o sistematizare unică, autorii au prevăzut, la fiecare element și chiar procedeu, o analiză teoretică urmată de o serie de exerciții. La capitolul care se referă la tactica individuală socotim că exercițiile nu-și găsesc locul aici, ci trebuiau incluse în prima parte (cea care se referă la tehnică). Motivăm aceasta prin faptul că execuția tehnică nu trebuie să fie izolată de scopul său tactic.

Jocurile pregătitoare, cu efectiv redus, care în practică se folosesc fără un scop bine definit, capătă, prin modul cum sînt prezentate, o altă valorificare în instruirea jucătorilor. Se fac recomandări tactice utile, se rezolvă aspecte legate atît de tactica individuală, cît și de cea colectivă, se creează condiții analoge jocului.

Cartea apărută reflectă preocupările metodice ale autorilor și dorim ca acest început să fie continuat cu alte lucrări în care să se refere și la probleme specifice categoriilor superioare de jucători, domeniu de activitate mai puțin abordat.

conf. univ. Nicolae MURAFA

* „Volei — antrenament, exerciții, jocuri" (Ediția a II-a revăzută și adăugită). Editura C.N.E.F.S., 1968.

O NOUĂ PREMIERĂ LA CINEMATOGRAFUL PATRIA DIN CAPITALĂ

Rapid—Sao Paulo 0-1 (0-0)

Ieri după-amiază, pe „23 August", aproximativ 25.000 de spectatori au vizionat un nou episod al „serialului" amicalelor internaționale. Amatorii de fotbal din Capitală au fost atrași, în bună măsură, de renumele echipei braziliene, dar oaspeții nu s-au ridicat decît pe alocuri la nivelul așteptărilor.

Din primul minut, s-a văzut că jucătorii de la Sao Paulo sînt preocupați de rezultat, ca nu cumva să-și strice „cartea de vizită". Din această cauză, jocul lor a purtat amprenta „economicului", mai ales în fazele de construire a atacurilor. Este adevărat că, pe parcursul întîlnirii, brazilienii au arătat că sînt buni tehnicieni, rezistenți și rapizi, că șutează din orice poziție la poartă. De asemenea, ei au avut o apărare pusă la punct și un portar aproape imbatabil. În final, Sao Paulo și-a respectat „cartea de vizită", înscrind un gol foarte frumos. Aceasta s-a întîmplat în minutul 79, cînd Roberto Dias, executînd o lovitură liberă de la 18 m, a expediat puternic balonul în bară, iar Răducanu a căzut. Extrema stîngă Miruca a țîșnit și a îndeplinit formalitatea de a trimite balonul, cu capul, în poarta goală.

Rapidiștii, cu toate că au părăsit terenul învinși, s-au prezentat ceva mai bine decît în evoluțiile anterioare pe stadioanele din Capitală. Fără să se intimideze de faima adversarilor, bucureștenii au jucat cu multă ambiție, punînd în permanență accentul pe ofensivă. Codreanu și colegii lui de linie au acționat în viteză, pe spații largi, dar au șutat de puține ori pe spațiul porții, deși au avut de cîteva ori, poziții extrem de favorabile. Așa s-a întîmplat în min. 11 (Petreanu șut, Picasso apără), min 20 (Neagu se ferește de balon), min. 25 (Strat șutează în portar), min. 55 (Neagu peste poartă)...

A arbitrat bine Gh. Limona-București.

RAPID: Răducanu — Pop, Lupescu, Dan, Greavu, Dinu, Dumitru, Petreanu, Strat, Neagu (min. 60 Mazurachis), Codreanu.

SAO PAULO: Picasso — Claudio, Eduardo, Roberto Dias, Edson, Terto, Nene (min. 68 Bene) Parana, Ze Roberto, Teia, Baba (min. 30 Miruca).

V. POMPILIU

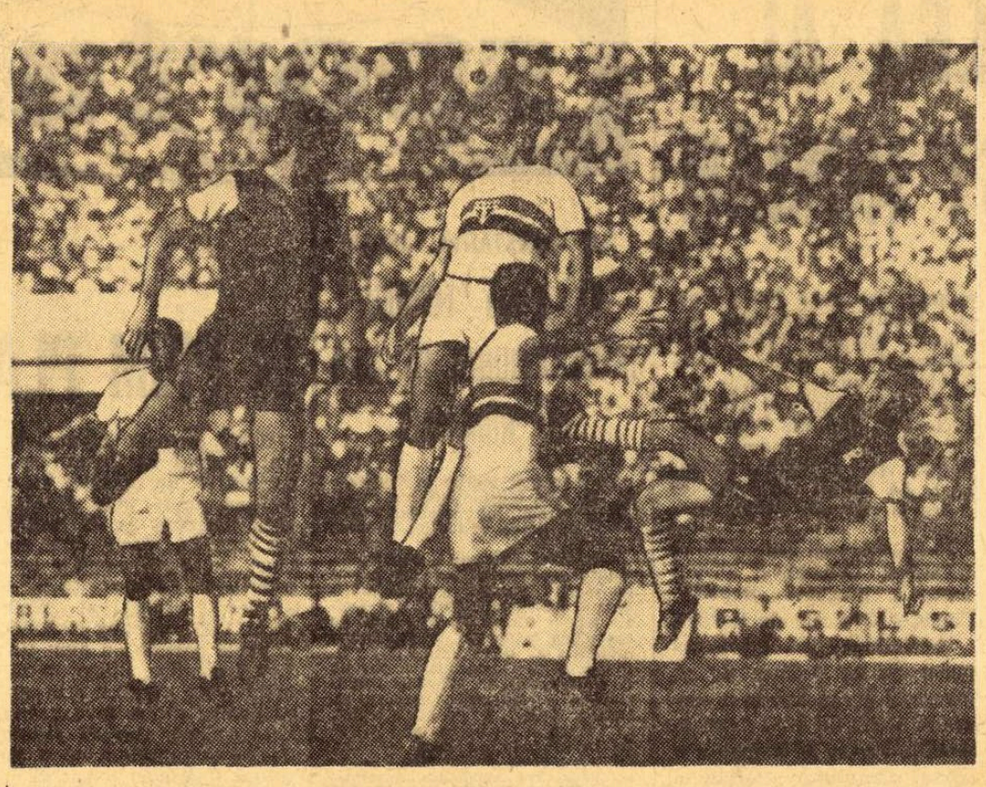

Fază palpitantă la poarta lui Picasso. Fundașul Roberto Dias respinge in extremis, cu capul, făcînd inutilă intervenția lui Strat, pregătit pentru „foarfecă".

Foto: AUREL NEAGU

fotbal

PROGRAMUL TURULUI CAMPIONATULUI DIVIZIEI C, EDIȚIA 1969—1970

SERIA I

ETAPA I, 17 august
Nicolina Iași—Minerul G. Humor
Minerul Comănești—Letea Bacău
Textila Botoșani—Fulgerul Dorohoi
Petrolul Moinești—Foresta Ciurea
Minobrad V. D.—Rarăul C-lung
Foresta Fălt. — Textila Buhuși
Constructorul P.N.—C.F.R. Pașcani
Victoria Roman—Penicilina Iași

ETAPA A II-A, 24 august
Rarăul C-lung—Petrolul Moinești
Fulgerul Dorohoi—Nicolina Iași
Letea Bacău—Victoria Roman
Minerul G. H.—Foresta Fălticeni
Penicilina Iași—Constr. P. N.
Foresta Ciurea—Minobrad V. D.
Textila Buhuși—Textila Botoșani
C.F.R. Pașcani—Min. Comănești

ETAPA A III-A, 31 august
Fulgerul Dorohoi—C.F.R. Pașcani
Min. Comănești—Textila Buhuși
Nicolina Iași—Minobrad V. Dornei
Textila Botoșani—Foresta Ciurea
Foresta Fălticeni—Rarău C-lung
Minerul G. H.—Victoria Roman
Petrolul Moinești—Penicilina Iași
Letea Bacău—Constr. P. Neamț

ETAPA A IV-A, 14 septembrie
Victoria Roman—Foresta Fălticeni
Constr. P. Neamț—Minerul G. H.
Minobrad V. D.—Textila Botoșani
Rarău C-lung—Fulgerul Dorohoi
Textila Buhuși—Petrolul Moinești
Penicilina Iași—Min. Comănești
C.F.R. Pașcani—Letea Bacău
Foresta Ciurea—Nicolina Iași

ETAPA A V-A, 21 septembrie
Fulgerul Dorohoi—Foresta Fălticeni
Minobrad V. D.—Textila Buhuși
Rarăul C-lung—Penicilina Iași
Nicolina Iași—Victoria Roman
Foresta Ciurea—C.F.R. Pașcani
Letea Bacău—Petrolul Moinești
Textila Botoșani—Constr. P. N.
Min. Comănești—Minerul G. H.

ETAPA A VI-A, 28 septembrie
Min. Comănești—Foresta Ciurea
Petr. Moinești—Textila Botoșani
Foresta Fălticeni—Minobrad V. D.
Penicilina Iași—C.F.R. Pașcani
Constructorul P. N.—Nicolina Iași
Textila Buhuși—Fulgerul Dorohoi
Minerul G. H.—Letea Bacău
Victoria Roman—Rarăul C-lung

ETAPA A VII-A, 5 octombrie
Letea Bacău—Penicilina Iași
Constr. P. N.—Minerul Comănești
Fulgerul Dorohoi—Victoria Roman
Foresta Ciurea—Minerul G. H.
Rarăul C-lung—Textila Buhuși
Nicolina Iași—Textila Botoșani
C.F.R. Pașcani—Foresta Fălticeni
Petrolul Moinești—Minobrad V. D.

ETAPA A VIII-A, 12 octombrie
Minobrad V. D.—C.F.R. Pașcani
Minerul G. H.—Fulgerul Dorohoi
Textila Botoșani—Min. Comănești
Nicolina Iași—Penicilina Iași
Foresta Fălticeni—Petr. Moinești
Rarăul C-lung—Letea Bacău
Victoria Roman—Constr. P. N.
Textila Buhuși—Foresta Ciurea

ETAPA A IX-A, 19 octombrie
Letea Bacău—Foresta Fălticeni
Penicilina Iași—Textila Buhuși
Constr. P. N.—Fulgerul Dorohoi
Petrolul Moinești—Minerul G. H.
Min. Comănești—Minobrad V. D.
Foresta Ciurea—Victoria Roman
C.F.R. Pașcani—Nicolina Iași
Textila Botoșani—Rarăul C-lung

ETAPA A X-A, 26 octombrie
Foresta Fălticeni—Textila Botoșani
Petrolul Moinești—Min. Comănești
Fulgerul Dorohoi—Foresta Ciurea
Victoria Roman—Minobrad V. D.
Nicolina Iași—Letea Bacău
Rarăul C-lung—Constructorul P.N.
Textila Buhuși—C.F.R. Pașcani
Minerul G. H.—Penicilina Iași

ETAPA A XI-A, 2 noiembrie
Foresta Fălticeni—Foresta Ciurea
Penicilina Iași—Fulgerul Dorohoi
C.F.R. Pașcani—Petrolul Moinești
Nicolina Iași—Minerul Comănești
Minerul G. H.—Rarăul C-lung
Minobrad V. D.—Letea Bacău

ETAPA A XII-A, 9 noiembrie
Nicolina Iași—Rarăul C-lung
Foresta Ciurea—Constr. P. Neamț
Textila Buhuși—Minerul G. H.
Textila Botoșani—C.F.R. Pașcani
Minobrad V. D.—Penicilina Iași
Min. Comănești—Foresta Fălticeni
Petr. Moinești—Victoria Roman
Letea Bacău—Fulgerul Dorohoi

ETAPA A XIII-A, 16 noiembrie
Constr. P. Neamț — Petr. Moinești
Foresta Fălt. — Nicolina Iași
C.F.R. Pașcani—Victoria Roman
Penicilina Iași—Foresta Ciurea
Rarăul C. Lung—Min. Comănești
Min. Gura Humor—Tex. Botoșani
Letea Bacău—Textila Buhuși
Fulgerul Dorohoi—Minobrad V. D.

ETAPA A XIV-A, 24 noiembrie
Minobrad V. D.—Min. Gura Humor
Victoria Roman—Textila Buhuși
Textila Botoșani—Penicilina Iași
Foresta Ciurea—Letea Bacău
Foresta Fălticeni—Constr. P. N.
C.F.R. Pașcani—Rarăul C. Lung
Nicolina Iași—Petrolul Moinești
Fulgerul Dorohoi—Min. Comănești

ETAPA A XV-A, 30 noiembrie
Penicilina Iași—Foresta Fălticeni
Letea Bacău—Textila Botoșani
Constr. P. N.—Minobrad V. D.
Min. Gura Humor—C.F.R. Pașcani
Rarăul C. Lung—Foresta Ciurea
Petrolul Moinești—Fulgerul Dh.
Min. Comănești—Victoria Roman
Textila Buhuși—Nicolina Iași

SERIA A II-a

ETAPA I, 17 august
S.U.T. Galați — Chimia Oraș Gh. Gheorghiu-Dej
Șoimii Buzău—Electronica Obor
Dunărea Brăila—Petrolul Berca
Rulmentul Bîrlad—Petrolistul Bol.
Locomotiva Adjud—Met. Brăila
Unirea Focșani—Ancora Galați
Fl. r. Tecuci—Met. Buzău
Met. Plopeni—Gloria C.F.R. G-ți

ETAPA A II-A, 24 august
Electronica Obor—Rulm. Bîrlad
Chimia—Dunărea Brăila
Ancora Galați—Șoimii Buzău
Petrolul Berca—Flamura r. Tecuci
Gloria C.F.R. G-ți—Locomot. Adj.
Petrolist. Boldești—Met. Plopeni
Met. Brăila—S.U.T. Galați
Met. Buzău—Unirea Focșani

ETAPA A III-A, 31 august
Șoimii Buzău—Gloria C.F.R. G-ți
Petrolul Berca—Metalul Brăila
Met. Plopeni—Electronica Obor
Locomotiva Adjud—Ancora Galați
Dunărea Brăila—Metalul Buzău
S.U.T. Galați—Rulmentul Bîrlad
Unirea Focșani—Chimia
Fl. r. Tecuci—Petrolistul Boldești

ETAPA A IV-A, 14 septembrie
Met. Brăila—Flamura r. Tecuci
Ancora Galați—Metalul Plopeni
Metalul Buzău—Locomotiva Adjud
Gloria C.F.R. G-ți—S.U.T. G-ți
Petrolistul Boldești—Șoimii Buzău
Chimia—Electronica Obor Buc.
Rulmentul Bîrlad—Petrolul Berca
Unirea Focșani—Dunărea Brăila

ETAPA A V-A, 21 septembrie
Dunărea Brăila—Rulmen. Bîrlad
Petrolul Berca—S.U.T. Galați
Petrolist. Boldești—Met. Brăila
Electronica Obor—Met. Buzău
Chimia—Ancora Galați
Șoimii Buzău—Metalul Plopeni
Gloria C.F.R. G-ți—Unirea Focșani
Fl. r. Tecuci—Locomotiva Adj.

ETAPA A VI-A, 28 septembrie
Unirea Focșani—Șoimii Buzău
Locomotiva Adjud—Electronica
Met. Plopeni—Flamura r. Tecuci
Met. Brăila—Chimia
Metalul Buzău — Petrolul Berca
Rulmentul Bîrlad—Gloria C.F.R.
Ancora Galați—Dunărea Brăila
S.U.T. G-ți—Petrolistul Boldești

ETAPA A VII-A, 5 octombrie
Electronica Obor—Ancora Galați
Gloria C.F.R. G-ți—Petrolul Berca
Șoimii Buzău—Rulmentul Bîrlad
Dunărea Brăila—Petrolistul Bold.
Flamura r. Tecuci—S.U.T. Galați
Metalul Plopeni—Metalul Brăila
Chimia—Metalul Buzău
Locomot. Adjud—Unirea Focșani

ETAPA A VIII-A, 12 octombrie
Petrolul Berca—Metalul Plopeni
Unirea Focșani—Rulm. Bîrlad
Dunărea Brăila—Metalul Brăila
Ancora Galați — Gloria C.F.R. G-ți
Șoimii Buzău—Metalul Buzău
S.U.T. G-ți—Locomotiva Adjud
Fl. r. Tecuci—Electronica Obor
Petrolistul Boldești—Chimia

ETAPA A IX-A, 19 octombrie
Metalul Buzău—S.U.T. Galați
Chimia — Petrolul Berca
Petrolist. Boldești—Gloria C.F.R.
Metalul Brăila—Șoimii Buzău
Rulmentul Bîrlad—Locomot. Adjud
Electronica Obor—Dunărea Brăila
Met. Plopeni—Unirea Focșani
Ancora G-ți—Flamura r. Tecuci

ETAPA A X-A, 26 octombrie
Locomot. Adjud—Petrol. Boldești
Unirea Focșani—Fl. r. Tecuci
S.U.T. Galați—Electronica Obor
Dunărea Brăila—Metalul Plopeni
Petrolul Berca—Ancora Galați
Rulm. Bîrlad—Metalul Buzău
Șoimii Buzău—Chimia
Gloria C.F.R. G-ți—Met. Brăila

ETAPA A XI-A, 2 noiembrie
Dunărea Brăila—Gloria C.F.R. G-ți
Metalul Buzău—Metalul Brăila
Petrolistul Boldești—Petrol. Berca
Metalul Plopeni—S.U.T. Galați
Fl. r. Tecuci—Chimia
Electronica—Unirea Focșani
Ancora Galați—Rulmentul Bîrlad
Locomotiva Adjud—Șoimii Buzău

ETAPA A XII-A, 9 noiembrie
Petrol. Berca—Locomotiva Adjud
Chimia—Metalul Plopeni
Gloria C.F.R. Galați—Met. Buzău
Metalul Brăila—Unirea Focșani
S.U.T. Galați—Ancora Galați
Șoimii Buzău—Dunărea Brăila
Petrolistul Boldești—Electronica
Rulmentul Bîrlad—Fl. r. Tecuci

ETAPA A XIII-A, 16 noiembrie
Fl. roșie Tecuci—Dunărea Brăila
Unirea Focșani—Petrolul Berca
Metalul Brăila—Ancora Galați
S.U.T. Galați—Șoimii Buzău
Met. Buzău—Petrolistul Boldești
Electronica—Gloria C.F.R. Galați
Met. Plopeni—Rulmentul Bîrlad
Locomotiva Adjud—Chimia

ETAPA A XIV-A, 23 noiembrie
Electronica—Petrolul Berca
Ancora Galați—Petrolistul Boldești
Unirea Focșani—S.U.T. Galați
Dunărea Brăila—Locomot. Adjud
Gloria C.F.R. Galați—Chimia
Metalul Plopeni—Metalul Buzău
Șoimii Buzău—Flamura r. Tecuci
Rulmentul Bîrlad—Met. Brăila

ETAPA A XV-A, 30 noiembrie
Chimia—Rulmentul Bîrlad
Petrolul Berca—Șoimii Buzău
Fl. r. Tecuci—Gloria C.F.R. Galați
Met. Brăila—Electronica Obor
S.U.T. Galați—Dunărea Brăila
Petrolistul Boldești—Unirea Foc.
Locomot. Adjud—Metalul Plopeni
Metalul Buzău—Ancora Galați

Precizare

Din cauza unei erori de corectură, pe lista jucătorilor transferabili, publicată în ziarul nostru de miercuri, fotbalistul **Martin Schwartz**, fost la C.S.M. Sibiu, a apărut la C.S.M. Reșița în loc de **C.F.R. Cluj**.

De la F.R.F. ni se precizează, însă, că fostul jucător sibian va avea drept de joc pentru formația clujeană cu începere de la 24 iulie 1970. Tot de la aceeași dată vor putea îmbrăca tricoul U.T.A.-ei jucătorii Dembrovschi (fost la Vagonul Arad), Moritz (Minerul B. Mare) și Regep (Politehnica Timișoara).

JOC ȘCOALĂ AL LOTULUI A

Astăzi, după masă pe stadionul „23 August" cu începere de la ora 17 lotul reprezentativ va susține prima partidă, cu caracter de joc-școală, în vederea sezonului internațional de toamnă.

În cursul zilei de ieri, după vizionarea, în grup, a jocului Rapid—Sao Paulo, au avut loc discuții pe marginea meciului. Azi dimineață, după un minuțios control medical, toți jucătorii urmează să participe la o ședință tehnico-educativă în care, printre altele, se vor discuta diverse probleme de organizare a jocului.

În meciul de azi lotul va alinia următoarea formație (în paranteză schimbările posibile): GHIȚĂ (Răducanu) — SĂTMĂREANU (Lupescu), BARBU (Dumitru Nicolae), DINU (Dan Coe), DELEANU, GHERGHELI (Anca), R. NUNWEILLER, DEMBROVSCHI, TUFAN, DUMITRACHE (Domide), LUCESCU (Creiniceanu).

SÎMBĂTĂ ȘI DUMINICĂ, PE „REPUBLICII"

CUPLAJE DE MARE ATRACȚIE

în pauzele meciurilor de fotbal: atletism și aeromodelism

Consiliul municipal București pentru educație fizică și sport organizează sîmbătă și duminică pe stadionul Republicii ediția a III-a a „Cupei municipiului București" la fotbal în cinstea celui de al X-lea Congres al Partidului Comunist Român și a celei de a XXV-a aniversări a eliberării patriei. Totodată, în aceste zile, vor avea loc o serie de manifestații sportive. În pauzele dintre meciurile de fotbal se vor desfășura demonstrații de aeromodelism, probe din campionatul municipal de atletism — la care vor participa cei mai buni sportivi bucureșteni. Duminică, pe stadionul Republicii va sosi stafeta „A XXV-a aniversare a eliberării patriei", cînd vor avea loc meciurile pentru locurile 1—2 (învingătoarele de sîmbătă) și 3—4 (învinsele de sîmbătă).

Iată programul:

Sîmbătă: ora 18—18,45: Progresul—Dinamo (repriza I, fotbal); ora 18,45—19: demonstrații de aeromodelism; ora 19—19,45; Progresul—Dinamo (repriza a II-a); ora 19,45—20: 3 000 m obstacole; ora 20—20,45: Rapid—Steaua (repriza I, fotbal); ora 20,45—21: 800 m f și m; ora 21—21,45: Rapid-Steaua (repriza a II-a).

Duminică: ora 18—18,45: fotbal; ora 18,45—19: 400 m g masculin (serii); ora 19—19,45: fotbal; ora 19,45—20: sosirea ștafetei „A XXV-a aniversare a eliberării patriei"; ora 20—20,45: fotbal; ora 20,45—21: 1 500 m f și m; ora 21—21,45: fotbal.

C. S. M. Sibiu — Chemie Leipzig (R. D. Germană) 1-2 (1-0)

SIBIU, 6 (*prin telefon*). — Joc de factură tehnică modestă. Au marcat: Räscher (min. 85, autogol), Schmidt (min. 90) pentru Chemie, Chiran (min. 35) pentru C.S.M. În deschidere: Chimia Rm. Vîlcea - A.S.A. Sibiu 3—2 (2—2).

ILIE IONESCU
coresp. principal

CONSFĂTUIRE AMÎNATĂ

Consfătuirea foștilor jucători de fotbal din Călărași care urma să aibă loc în zilele de 9 și 10 august la Călărași a fost amînată pentru o dată ce va fi stabilită.

BASCHETUL ÎN PLIN SEZON INTERNAȚIONAL

● Turneul de la Piatra Neamț al juniorilor ● Grecia — pentru prima dată la Balcaniada senioarelor ● Olanda — invitată la Timișoara

Aflat aparent în vacanță estivală, baschetul cunoaște, totuși, o intensă activitate competițională, marcată, aproape în exclusivitate, în rîndul echipelor reprezentative care susțin fie meciuri de verificare în vederea viitoarelor întreceri de amploare, fie jocuri în chiar cadrul concursurilor oficiale. În acest sens, cel mai apropiat turneu este cel ce va începe vineri în sala din Piatra Neamț, cu participarea echipelor de juniori și de tineret ale României și a celor de juniori ale Poloniei și Turciei. Scopul principal al întîlnirilor este verificarea selecționatelor de juniori ale României și Turciei care vor lua parte la sfîrșitul lunii, la Atena, la campionatul balcanic.

Pentru disputele de la Piatra Neamț, Colegiul central al antrenorilor a alcătuit următoarele loturi: **România-juniori:** Bugaru, Zdrenghea, Niculescu, Huzum, L. Nagy, S. Nagy, Teodorescu, Popescu, Dorneanu, Vintilă, Zisu, Bidiga, Barna, Riscutia, Luțai, Oțelac; **România-tineret:** Dumitru, Martinescu, Pașca; Spînu, Dumitran, Magoș, Țurcanu, Lup, Melenciuc, Ganea, Paraschiv, Hegheduș, Antal, Vasile și Lungu. Antrenori: V. Dăscălescu și Al. Petrică, respectiv V. Popescu și P. Vasiliu.

Programul turneului prevede disputarea jocurilor astfel: **vineri:** România-juniori—România-tineret, Turcia—Polonia; **simbătă:** România-tineret—Polonia, România-juniori—Turcia; **duminică:** România-tineret — Turcia, România-juniori—Polonia.

În continuarea pregătirilor loturile de seniori, tineret și de juniori ale României vor lua parte, săptămîna viitoare, la un alt turneu, la Brașov, la care va mai participa și selecționata de tineret a Ungariei.

★

Între 23—27 august, noua sală de sport din Timișoara va fi gazda campionatului balcanic pentru senioare, în cadrul căruia se vor întrece reprezentativele României, Bulgariei, Iugoslaviei și, pentru prima dată, a Greciei. Acestora li se vor adăuga echipele de tineret și de junioare ale țării noastre, precum și formația de senioare a Olandei, urmînd ca toate să dispute un turneu cu clasamente separate: unul pentru campionatul balcanic, celălalt pentru turneul internațional.

ULTIMELE REZULTATE ALE TURNEULUI DE BOX DE LA CONSTANȚA

Ultimul turneu de box disputat la Constanța ne-a oferit cîteva aspecte pe care am dori să le consemnăm. Prezența la întrecere a unor pugiliști fără valoare deosebită a făcut ca la reuniuni să asiste mai puțini spectatori decît se sconta. În această ordine de idei, am sugera, pentru viitor, ca la asemenea turnee să fie invitate echipe puternice, care să cuprindă sportivi cunoscuți, precum și a unor garnituri valoroase de la noi din țară.

Se pare că boxerii constănțeni de la categoriile mari sînt în declin de formă, fapt ilustrat și de ultimele rezultate. Deși posedă forță și lovituri puternice, majoritatea lor au, în schimb, un bagaj sărac de cunoștințe tehnico-tactice. Așa se explică și înfrîngerile lui Pițu și Preda.

Organizarea recentului turneu, ca și a celorlalte, a fost excelentă, C.J.E.F.S. Constanța și profesorul metodist V. Păcuraru meritînd toate laudele. Arbitrajele s-au situat la înălțime. Eugenio Grosso (Italia) și Rișat Ali (Constanța) au obținut sufragiile unanime ale specialiștilor prezenți la întrecere. Iată ultimele rezultate consemnate în reuniunea de marți: **cat. semiușoară:** Dunkel (T.S.K. Berlin) b.p. Simionescu (Constanța); **cat. ușoară:** Gutui (A.S.A. Tg. Mureș) b.p. Bodnarenko (Odesa); **cat. semimijlocie:** Bandtke (T.S.K.) b.p. Butika (Odesa); **cat. mijlocie mică:** Dworak (T.S.K.) înv. k.o. II Pițu (Constanța); **cat. mijlocie:** Iutka (T.S.K.) b.p. Preda (Constanța); **cat. semigrea:** Pirvu (Constanța) b.p. K. Anders (T.S.K.); **cat. grea:** Iniațkin (Odesa) înv. k.o. II B. Anders (T.S.K.).

CORNEL POPA
coresp. principal

CAMPIONATUL NAȚIONAL DE PLANORISM

MIRCEA FINESCU CÎȘTIGĂTORUL PRIMEI PROBE

Marți a început pe aeroportul sportiv din Iași cea de-a XIV-a ediție a campionatului național de planorism la care participă și invitați de peste hotare (cîte 2 piloți sportivi din R. D. Germană și Ungaria și 1 din U.R.S.S.).

Prima probă, **viteză la țel fix** pe ruta Iași — Bîrlad (104 km), desfășurată pe un vînt puternic, care a solicitat mult pe concurenți, a revenit cunoscutului sportiv român MIRCEA FINESCU **cu 1000 p.** Pe locurile următoare s-au clasat: W. H. Voss (R.D.G.) 928 p, K. König (R.D.G.) 867 p, P. Zenoae (R) 621 p și N. Mihăiță (R) 597 p.

D. DIACONESCU
coresp. principal

ECHIPA DE JUDO A IUGOSLAVIEI PENTRU „CUPA ELIBERĂRII"

Federația iugoslavă de judo deplasează la București o puternică formație în vederea competiției internaționale care se va desfășura sîmbătă și duminică, în sala Floreasca din Capitală: „CUPA ELIBERĂRII". Iată formația: cat. 63 kg, Stanko Topolnic — clasat pe locul III la campionatele europene din acest an, cat. 70 kg, Salko Obladov, campion european de juniori, cat. 80 kg Slobodan Kralevici, clasat pe locul I la recentele întreceri ale Cupei Jadran, cat. 93 kg, Milenco Barici, cat. + 93 kg, Radovan Krainovici, medalia de argint la europenele din 1969.

Formația iugoslavă este însoțită de Eduard Besak, președintele federației, Zeravco Barsnic (antrenor) și Milan Zagorak (arbitru).

LOTO • PRONOSPORT

Astăzi, ultima zi în care vă mai puteți procura biletele pentru tragerea Loto de vineri, 8 august.

Pentru a veni în ajutorul participanților publicăm o schemă de 10 numere pe 38 de variante care este foarte avantajoasă și poate fi experimentată la tragerea Loto de mîine.

Desfășurarea este următoarea:

1—2—3; 1—2—4; 1—2—5;
1—3—4; 1—3—5; 1—3—7;
1—3—9; 1—4—5; 1—5—7;
1—5—9; 1—7—9; 2—3—4;
2—3—5; 2—4—5; 2—4—6;
2—4—8; 2—4—10; 2—6—8;
2—6—10; 2—8—10; 3—4—5;
3—5—7; 3—5—9; 3—7—9;
4—6—8; 4—6—10; 4—8—10;
5—7—9; 6—7—8; 6—7—9;
6—7—10; 6—8—9; 6—8—10;
6—9—10; 7—8—9; 7—8—10;
7—9—10; 8—9—10.

Precizăm că aceste numere sînt teoretice, participanții putînd face înlocuirile cu numerele preferate, avînd însă grijă să respecte desfășurarea.

În acest mod pot fi înlocuite toate cele 10 numere teoretice cu alte 10 numere practice, preferate de participanți.

● Tragerea Loto de mîine, vineri 8 august a. c. va avea loc la București, în sala Clubului Finanțe-Bănci, din str. Doamnei nr. 2, cu începere de la ora 19. Tragerea va fi radiodifuzată.

NUMERELE CONCURSULUI PRONOEXPRES NR. 32 din 6 AUGUST

EXTRAGEREA I: 23 21 5 16 37 20
FOND DE PREMII: 339.862 lei
EXTRAGEREA a II-a: 1 12 36 22 17 44 6
FOND DE PREMII: 277.508 lei.

PREMIILE ÎNTREGI ȘI SFERTURI DE LA TRAGEREA LOTO DIN 1 AUGUST

EXTRAGEREA I: Categoria I: 2 variante întregi a 28.008 lei; a II-a: 10 variante întregi a 8.402 lei; a III-a: 149 variante întregi a 671 lei și 71 variante sfert a 167 lei; a IV-a: 346 a 354 lei și 194 a 88 lei; a V-a: 678 a 207 lei și 534 a 51 lei.

EXTRAGEREA a II-a: Categoria B: 3 variante întregi a 23.647 lei și 7 variante sfert a 5.911 lei; categoria C: 2 a 23.647 lei și 10 a 5.911 lei; categoria D: 417 a 100 lei și 1333 a 25 lei.

SEMNE BUNE DUPĂ CAMPIONATELE JUNIORILOR

Ceea ce a realizat tînăra atletă Mariana Filip, în cele două zile de concurs — 6 titluri de campioană republicană la 100, 200, 400, 800, 4x100 și 4x400 m — reprezintă primul caz din istoria atletismului mondial feminin, cînd o atletă cîștigă atîtea probe și cu asemenea performanțe. Într-adevăr, pentru cei 18 ani ai Marianei, 12,2 s, 24,7 s, 57,4 s, 2:10,4, 48,9 s, 3:55,1 sînt rezultate de certă valoare, ultimele două, de la ștafete, fiind și recorduri republicane de junioare, iar cele de la 200 și 800 m fiind recorduri personale. Un cald „bravo", dar și atenție: să nu cadă în greșeala în care au căzut alte atlete, care după sezoane foarte bogate în concursuri și rezultate s-au plafonat. Reflecțiile noastre nu sînt prea îmbucurătoare pentru alte atlete. Dacă Filip, la 15 minute după finala de 400 m, cîștigă 100 m în 12,2, cu vînt din față, dar după ce realizează 2:10,4 la 800 m reușește un senzațional 24,7 la 200 m cu vînt din față, aceasta înseamnă că toate sprinterele noastre junioare, ca și antrenorii lor, trebuie să roșească, pentru felul nepermis de slab în care s-au prezentat la această finală de campionat republican.

Despre antrenorul Olimpiu Constantinescu Nehoi s-a scris în mai multe rînduri. De data aceasta, el a arătat că o echipă trebuie prezentată la finala campionatului republican așa cum s-au prezentat atleții secției sale, adică în maximum de formă. Apreciem totuși că Filip n-ar fi trebuit să se alinieze la startul atîtor probe. Poate că a fost o ambiție personală. Unii antrenori susțin că Nehoi lucrează tare la antrenamente. Este greu de apreciat acest lucru. Cert este însă că ceilalți antrenori lucrează prea... ușor. La recentele întreceri ale speranțelor olimpice de la Sofia, în care atleții din R.D.G. au întrecut categoric echipa U.R.S.S., antrenorii R.D.G. au declarat că secretul succesului lor constă într-o bună selecție și în lucrul foarte tare, fără menajamente. Principiul enunțat de acești antrenori este că dacă un junior de 17—18 ani este sănătos și are aptitudini pentru proba respectivă, el poate, sub un strict control medical, să lucreze foarte tare, aceasta fiind singura cale spre marea performanță. A uimit pe toți faptul că tinerii de 17—18 ani, după ce au parcurs în prima zi 5 000 m în circa 14:30,0 (!) au alergat a doua zi dimineața peste 10 km prin pădure, iar în aceeași zi după amiază s-au aliniat la 3000 m, realizînd performanțe sub 8:15,0...

Păcat că la Roman nu există un centru universitar. Cu siguranță că, atunci, s-ar ridica și atleți seniori de valoare. Se zice că juniorii nu ajung seniori buni. Deocamdată, însă, juniorii săi îi întrec pe cei mai mulți seniori. În ceea ce privește pe Mariana Filip, noi sperăm să ne alinem cu ea la startul Jocurilor Olimpice din München. Pentru aceasta, trebuie o grijă cu totul și cu totul deosebită, atît în pregătire cît și în competiții.

Pe plan strict statistic, ediția din acest an a fost mult mai valoroasă ca cele anterioare. Numărul de 635 atleți din 28 județe este el însuși un succes pentru atletismul nostru și pentru o finală de campionat național. Din păcate, există și un revers al medaliei; foarte mulți concurenți au arătat, prin foarte slabele performanțe obținute, că baremurile realizate stau sub semnul întrebării. Numai astfel putem explica rezultate ca 14,4 la 100 m fete, Niculescu Ioana Viitorul Buc.; 13,0 la 100 m băieți, Vischi Ion, Crișul Oradea; 43,54 la aruncarea suliței Constantin Moroșanu, Lic. 2 Vaslui; 24,12 m la aruncarea discului fete Margareta Bocșan, Farul Constanța, 34,02 la aruncarea ciocanului Ștefan Laszlo, C.S.M. Reșița: 31,4 la 200 m fete Huprich Hildegard, Bumbacul Cisnădie; 5,83 la lungime Ovidiu Sereșan, Lic. nr. 1 Satu Mare; 9,16 la aruncarea greutății fete Lenuța Gagiu, S.S. Cluj; 2:12,1 la 800 m Ștefan Munteanu, S. S. Focșani și mulți alții. Propunem ca secțiile respective și consiliile municipale și județene să ia măsuri drastice împotriva antrenorilor ai căror atleți au realizat performanțe foarte departe de baremurile fixate. Se vorbește tot mai mult despre „bona fides" a unor organizatori de concursuri. Aceasta este și legea de bază a atletismului. De aceea, nu trebuie tolerate asemenea mistificări, ci curmate prin sancțiuni energice din partea forurilor locale.

Vîntul din față, care a suflat în rafale cuprinse între 1—5 m/sec, a anulat avantajele evidente pe care noua pistă Elbitex le-a adus atleților. Altfel rezultatele în proba de 100, 200, 110 m garduri la băieți și 100, 200, 100 m garduri: la fete ar fi fost cu mult mai bune.

Pe firmamentul atletismului nostru se profilează nume noi de sportivi cu certe perspective. Vom cita, printre alții, pe Sălăgeanu Leontin 58,9 la 400 m, Sălcudeanu Alexandru 49,2 la 400 m și campion la 800 m, (1,93 m înălțime!), Dumitru Nicolae 3:54,4 la 1500 m; Ionescu Costel 7,35 la lungime, Gabriel Oană 7,20 în aceeași probă, și mulți alții.

Cu cîteva luni în urmă, din inițiativa Federației de atletism a început o operațiune de redresare a probelor de aruncări. Apelului de a fi informată asupra tuturor elementelor cu talie și greutate corespunzătoare, i-au răspuns un număr însemnat de secții și profesori. Primul rezultat: locul III la aruncarea discului Iosif Retezar, U.T. Arad, 42,02 (înalt de 1,92 m) — 17 ani. Așteptăm în continuare vești despre alte elemente deosebite. Operația „gabarit" continuă.

La campionatele republicane individuale, singurul clasament pe secții este cel care totalizează numărul de titluri. Din acest punct de vedere, campion autoritar este Școala sportivă Roman. Mulți vor spune că acest succes se datorește exclusiv Marianei Filip. Pentru toți aceștia (care vor probabil să scuze rezultatele lor slabe) menționăm că și fără titlurile Marianei Filip, tot Școala din Roman ar fi pe primul loc pe țară, cu 4 titluri. Este încă un succes al antrenorului Nehoi și al celor care sprijină atletismul din această secție. Totodată, ne exprimăm uimirea ca secții deosebit de puternice, cu mult mai mulți atleți, și nu doar cu un antrenor, ca la Roman, să se prezinte atît de slab. Este necesar un semnal de alarmă pentru Școala sportivă de atletism, pentru Viitorul București, Liceul 35 București, Rapid, Clubul școlar, Progresul București, Dinamo, Steaua, S.S. Oradea, S.S. Craiova și multe altele. Se impune necesară o analiză foarte serioasă a activității din aceste secții a muncii antrenorilor și a altora de asemenea, deoarece este inacceptabilă o asemenea comportare.

N. M.

CONGRESUL AL X-LEA AL PARTIDULUI COMUNIST ROMÂN

(Urmare din pag. 1)

tilineț ; **Secțiunea pentru problemele ideologice și cultural-educative** — tovarășii : Paul Niculescu-Mizil, președinte, Aurel Duca, Mihai Gere, Pompiliu Macovei, Dumitru Popescu, Titus Popovici, Bujor Sion ; **Secțiunea pentru problemele statutare, ale activității și vieții interne de partid** — tovarășii : Virgil Trofin, președinte, Lina Ciobanu, Ion Circei, Gheorghe Paloș, Alexa Raduly, Gheorghe Stoica, Constantin Suțu ; **Secțiunea pentru politica internațională a partidului și statului** — tovarășii : Ion Gheorghe Maurer, președinte, Constantin Daicoviciu, Mihai Dalea, Constantin Dăscălescu, Stana Drăgoi, Corneliu Mănescu, Ștefan Voitec.

Delegații din fiecare județ urmează să stabilească la activitatea cărei secțiuni va participa fiecare dintre ei. De asemenea, invitații la Congres, desemnați de către organizațiile de partid din țară, pot participa, la alegere, la activitatea secțiunilor.

Delegații au aprobat apoi regulamentul de desfășurare a lucrărilor Congresului, care vor avea loc între 6 și 12 august.

Primit cu puternice aplauze și urale de delegați și invitați, tovarășul Nicolae Ceaușescu prezintă, la primul punct al ordinei de zi, Raportul Comitetului Central cu privire la activitatea Partidului Comunist Român în perioada dintre Congresul al IX-lea și Congresul al X-lea al P.C.R. și sarcinile de viitor ale partidului.

La încheierea raportului întreaga asistență în picioare aclamă minute în șir. În sală răsună ovații și urale, se scandează „P.C.R.-Ceaușescu", „P.C.R. — Ceaușescu". Este o manifestare puternică a încrederii nestrămutate în conducătorul încercat al poporului nostru — Partidul Comunist Român, a dragostei partidului, a întregului nostru popor pentru tovarășul Nicolae Ceaușescu, a hotărîrii comuniștilor, a tuturor oamenilor muncii de a înfăptui politica marxist-leninistă a partidului pusă în slujba nobilei cauze a prosperității României socialiste, pătrunsă de un înalt spirit internaționalist, politică izvorîtă organic din realitățile concrete ale patriei noastre, indestructibil legată cu voința și aspirațiile întregii națiuni.

Lucrările ședinței de miercuri după-amiază a Congresului au fost conduse de tovarășul Chivu Stoica.

Primit cu vii și îndelungi aplauze tovarășul Ion Gheorghe Maurer a prezentat Raportul asupra Directivelor Congresului al X-lea al Partidului Comunist Român privind planul cincinal pe anii 1971—1975 și liniile directoare ale dezvoltării economiei naționale pe perioada 1976—1980. La sfîrșit asistența se ridică și aplaudă îndelung.

În continuarea ordinei de zi tovarășul Constantin Pîrvulescu a prezentat Raportul Comisiei Centrale de Revizie.

Trecîndu-se la următorul punct de pe ordinea de zi, tovarășul Virgil Trofin a prezentat Raportul cu privire la modificările ce se propun a fi aduse Statutului Partidului Comunist Român. Raportul a fost subliniat cu aplauze puternice de participanții la Congres.

Lucrările Congresului continuă joi dimineața.

★

Lucrările Congresului al X-lea al Partidului Comunist Român sînt urmărite de peste 200 de ziariști străini, trimiși speciali ai agențiilor internaționale de presă, ai ziarelor, posturilor de radio și televiziune din diferite țări.

Ședința de deschidere a Congresului a fost transmisă de posturile noastre de radio și televiziune.

(Agerpres)

sportul în lume

LA CONSTANȚA, ÎNCEPE AL X-lea TURNEU INTERNAȚIONAL DE ȘAH AL ROMÂNIEI

La 9 august începe la Constanța, în sala Cazinoului, cel de-al X-lea turneu internațional, organizat de către Federația română de șah.

Concursul reunește o participare valoroasă, în fruntea căreia găsim pe marii maeștri internaționali Leonid Samkovici (URSS) și Laszlo Szabo (Ungaria). Vor juca de asemenea 8 maeștri internaționali invitați : Z. Doda (Polonia), R. Fuchs (R.D. Germană), J. Kozma (Cehoslovacia), D. Marovici (Iugoslavia), N. Minev (Bulgaria), R. Ortega (Cuba), L. Porath (Israel), L. Vizantiadis (Grecia) și 2 maeștri internaționali români — Th. Ghițescu și O. Troianescu ; de asemenea, vor participa 3 maeștri naționali, E. Ungureanu, Gh. Mititelu și P. Voiculescu.

Spre regret, marele maestru Florin Gheorghiu, recent întors de la turneul de la Amsterdam, a anunțat că este bolnav și nu va putea lua parte la întrecere.

Conform normelor de clasificare a turneelor, elaborate de către Federația internațională de șah, concursul de la Constanța este de categoria 2 A, deci va da posibilitatea celor 3 maeștri români să îndeplinească una dintre cele 2 norme necesare pentru obținerea titlului de maestru internațional. Păcat, că, deși federația noastră a depus toate eforturile în acest sens, nu s-a putut obține participarea a 5 mari maeștri, ceea ce ar fi făcut ca turneul să fie de o categorie superioară, ușurînd astfel realizarea normelor impuse pentru obținerea titlurilor.

S. Sm.

De la trimisul nostru special la a doua Spartachiadă de vară a armatelor țărilor socialiste, CONSTANTIN ALEXE

ÎN PRIM PLAN — ATLETISMUL ȘI BOXUL

KIEV, 6 (prin telefon). Boxul a atras în Palatul sporturilor 98 de sportivi reprezentînd toate cele 11 delegații prezente la competiție. La gala de marți, două meciuri au atras atenția spectatorilor: Belousov (U.R.S.S.) - Pilicev (Bulg.) și Wolke (R.D.G.)-Musalimov (U.R.S.S.). Ambele partide au avut finaluri dramatice. Pilicev și Musalimov au pierdut, prin oprire pentru rănire (aveau arcadele sparte). Boxerii români, deși s-au prezentat cu o garnitură tînără au reușit să obțină rezultate excelente. Lumezeanu, Giju, Dinu, Popa, Chivăr, Iancu au trecut prin preliminarii și sferturi, iar miercuri seara, tîrziu, au evoluat în cadrul semifinalelor. Cojocaru, Gruiescu, Anderco și Melinte au pierdut la puncte, dar ultimul a fost frustrat de victorie de către arbitri.

Atletismul continuă să fie în centrul atenției. Cu tot timpul nefavorabil, se obțin o serie de rezultate bune. Din probele disputate pînă acum consemnăm : *100 m* — Tuh (Polonia) 10,3 ; *400 m* — Badenski (Polonia) 46,8 ... 7. A. Deac (România) 49,8 (după ce în serii realizase 48,8); *1 500 m* 1. Baran (Polonia) 3:41,2 ... 7. Odlozil (Cehoslovacia) 3:50,8 ... 12. C. Andreica 4:03,4, 13. I. Lima 4:03,7 (ambii din România); *5 000 m* — 1. Ribacenko (U.R.S.S.) 13:51,6; ... 12. S. Marcu (România) 15:00,6; *20 km marș* — Agakov (U.R.S.S.) 1h 28:36,4; *greutate* — 1. Hofman (R.D.G.) 19,22 m, ... 5. Skobla (Cehoslovacia) 17,33 m; *înălțime* — Major (Ungaria) 2,11 m; *lungime* — Sascievici (U.R.S.S.) 7,86 m ... 3. V. Samungi (România) 7,49 m ... 5. C. Corbu (România) 7,38 m; *200 m* — 1. Savciuk (U.R.S.S.) 20,7 ... 5. Gh. Zamfirescu (România) 21,4 ; *800 m* — 1. Crucek (U.R.S.S.) 1:48,6 ... 7. Damaschin (România) 1:51,2: *prăjină* — 1. Briznețov (U.R.S.S.) 5 m, 2. P. Astafei (România) 4,80 m ; *suliță* — 1. Lusis (U.R.S.S) 86,36 m ... 3. M. Petra (România) 72,20 m.

La tir, deocamdată, sportivii noștri evoluează sub așteptări. În schimb, la haltere, în cadrul cat. 67,5 kg, după ce a trebuit să slăbească 5 kg, *Fiți Balaș* s-a întrecut pe sine, realizînd 142,5 kg la împins — nou record românesc — 120 kg la smuls, 155 kg la aruncat și 417,5 kg la total — nou record românesc. El a obținut astfel două medalii de aur și două de argint. Ea cat 60 kg. A. Toma s-a clasat pe locul 7 cu 325 kg.

În turneul de handbal se așteaptă o „finală mare", adică reeditarea partidei Steaua — Dukla Praga din finala „C.C.E." Steaua a cîștigat partida cu handbaliștii sovietici cu 21—15 (8—9) după ce a fost condusă cu 7—3 și 9—3, iar cehoslovacii au dispus de bulgari cu 27—11 și conduc în clasament, grație unui golaveraj mai bun, ca al Stelei (cu un gol). Polonia — Ungaria 16—12 (7—7).

Baschetbaliștii noștri au realizat primele victorii în grupa a doua: 77—74 (34—31) în fața echipei cehoslovace și 105—82 (45—35) cu echipa R.P.D Coreene. Voleibaliștii au intrat în lupta pentru locul 2, în urma rezultatelor : U.R.S.S.—Bulgaria 3—0, România—R.P.D. Coreeană 3—1 (15, —13, 8, 13). Ungaria — Cehoslovacia 3—0.

La înot, ștafeta noastră la 4x100 m liber (Schier, Micláus, Vl. Moraru și Slavic) a obținut timpul de 3:51,2 și totodată, medalia de bronz.

V. CIOCÎLTEA SE MENȚINE ÎN FRUNTE

BELGRAD 6 (Agerpres). — În turneul internațional de șah de la Skoplie, după 6 runde, în fruntea clasamentului se află românul Victor Ciocîltea și iugoslavul Kurajița cu cîte 4 puncte fiecare, urmați de Uhlmann (R.D.G.) 3½ p, Hort (Cehoslovacia) — 3 (2) p. În runda a 6-a, Ciocîltea a remizat cu Janosevici, în timp ce fostul lider Uhlmann a pierdut la Sofrevski.

24 ore!

Fără să aibă anvergura celebrei curse automobilistice franceze, de la Le Mans, omonima sa belgiană, disputată recent pe circuitul de la Francorchamps, tinde să devină una din „clasicele" sportului pe patru roți. Fotografia noastră prezintă plutonul favoriților luînd o turnantă, în mare viteză, cu mașina Porsche 911 (nr. 39) în frunte. Aceasta, pilotată de G. Chasseuil și C. Ballet Lena, avea să treacă prima linia de sosire, după cele 24 de ore ale epuizantei probe de regularitate și viteză.

Foto : BELGA-SPORTS

PE PISTELE DE ATLETISM

● Cu prilejul unei reuniuni atletice desfășurate la Odesa, sportiva sovietică Galina Mitrohina a stabilit cea mai bună performanță mondială la 200 m garduri cu timpul de 26,9. În același concurs, Valentin Gavrilov a cîștigat proba de săritură în înălțime cu rezultatul de 2,20 m.

● După prima zi a meciului de atletism S.U.A. — R. F. a Germaniei, desfășurat la Augsburg, la masculin conduc oaspeții cu 74—43, iar la feminin gazdele cu 44—39. Cîteva rezultate : MASCULIN : 100 m — Carlos 10,1 ; 800 m — Luzins 1:46,7 ; 400 m — Evans 45,6 ; 110 mg — Coleman 13,7 ; ciocan — Frenn 69,32 m ; prăjină — Pennel 5,10 m ; lungime — Whitley 7,93 m ; 4 x 100 m — S.U.A. 39,8 ; 5000 m — Girke 14:02,8. FEMININ : 100 mg — Rallins 13,7 ; 400 m — Hammond 53,1 ; 800 — Rothmuller 2:05,4 ; greutate — Fuchs-Klein 16,30 m ; suliță — Koloska 58 m ; 100 m— Ferrell 11,5 ; înălțime — Gaertner 1,69 m ; 4 x 100 m — S.U.A. 44,5.

● Rezultate înregistrate în concursul de la Göteborg (Suedia) : MASCULIN : 100 m — Faager (Suedia) 10,5 ; 800 m — Hagman (Suedia) 1:53,7 ; 1 500 m — Krüger (R.F.G.) 3:52,1. FEMININ : înălțime — Sjultangen (Norvegia) 1,70 m.

PREGĂTIRI PENTRU C.M. DE GIMNASTICĂ ARTISTICĂ

La sfîrșitul lunii septembrie se va desfășura la Varna al IV-lea campionat mondial de gimnastică artistică. În vederea acestui important eveniment sportiv, federația bulgară face intense pregătiri. Lotul gazdelor va avea întîlniri de verificare cu formațiile R. D. Germane și Danemarcei.

Start în turneul internațional de tenis din Capitală

Ieri după amiază, pe terenurile centrului de antrenament nr. 2 din Capitală, a început turneul internațional de tenis organizat de clubul sportiv universitar Construcții, în colaborare cu Ministerul Învățămîntului și Federația română de tenis. Întrecerile sînt dotate cu „Cupa Institutului de Construcții". Aflată la cea de-a III-a ediție, competiția a atras la startul ei ,cîteva tinere rachete valoroase din Bulgaria, Polonia și România.

În prima zi a concursului, un frumos rezultat a obținut jucătorul român A. Suto care a dispus de bulgarul M. Pampulov cu 4—6, 8—6, 6—3 din echipa pentru „Cupa Davis" a țării sale. Alte rezultate ale primei zile : *preliminarii :* Nemeth - Chitan 6—1, 6—0 ; Sotiriu - Stan 6—3, 6—2; Nestroj (Pol.) - Boldor 4—6, 6—1, 6—2; *turul I :* Mureșan - Hangiev (Bulg.) 6—0, 6—3; Dobrowolschi (Pol) - Geanta 6—0, 7—5; Santei - Niță 6—2, 6—0.

Întrecerile continuă azi de la orele 9 și 16.

Florin SANDU
Aurel PAPADIE

Turneul internațional de volei de la Constanța

Victorie confortabilă a echipei României

CONSTANȚA, 6 *(prin telefon, de la trimisul nostru).* — În cea de a doua zi, echipa României a avut ca adversar formația Iugoslaviei. In această partidă voleibalistele noastre au făcut dovada deplină a calităților de care dispun, practicînd un joc combinativ, cu pase precise și cu lovituri de atac necruțătoare. În primele două seturi, românce, cu Rebac (într-o zi excelentă), coordonatoare, care a distribuit atacului mingi foarte bune, și cu Mariana Popescu, Helga Bogdan și Minodora Mureșan în atac au depășit cu regularitate apărarea adversă, cîștigînd la diferențe confortabile. În ultimul set, introducînd în teren cîteva jucătoare de rezervă, echipa noastră scade puțin ritmul, ceea ce face ca voleibalistele iugoslave să reușească pentru prima dată să mențină echilibrul, preluînd chiar o singură dată și conducerea : 5—4. Din acest moment, însă, jucătoarele noastre, cu Marta Szekely mai experimentată, și Gabriela Popa, bună în atac, se detașează, cîștigînd setul la 8. Așadar, 3—0 (2, 1, 8) pentru România. Arbitrajul cuplului Josef Doubek (Cehoslovacia)-Tadeusz Mioduszewski (Polonia) : bun.

În cel de al doilea joc s-au întîlnit echipele Cehoslovaciei și Bulgariei. Sportivele cehoslovace, practicînd un joc superior, cu lovituri de atac în forță, s-au impus categoric în fața voleibalistelor bulgare. Scor : 3—0 (7, 5, 11). In ultimul meci al serii, s-au întîlnit echipele Japoniei și Poloniei, într-o partidă în care voleibalistele nipone au făcut o adevărată demonstrație de volei modern, oferind celor prezenți faze deosebit de spectaculoase. Într-o permanentă mișcare, cu execuții tehnice de mare finețe, în viteză, voleibalistele japoneze, după ce cedează primul set la 14, se impun categoric în următoarele. Scor final : 3—1 (—14, 4, 4, 12).

Emanuel FANTĂNEANU

La lupte greco-romane (juniori)

SEL. JUDEȚULUI ARGEȘ — SEL. VOJVODINA NOVISAD 3—6

În cea de-a treia întîlnire pe care o susține în țara noastră, selecționata de lupte greco-romane (juniori) Vojvodina Novisad (Iugoslavia) a evoluat la Pitești în compania selecționatei județului Argeș. Tinerii luptători iugoslavi, mai bine pregătiți tehnic, și-au adjudecat victoria cu 6—3. De la argeșeni, un singur luptător a reușit să obțină victoria la puncte, și anume, E. Negrea (cat. 70 kg). În partidele anterioare, cu selecționata de juniori a municipiului București, care au avut loc la Tîrgoviște, formația iugoslavă a obținut următoarele rezultate : 6½—3½ și 4½—5½.

Azi, începînd de la ora 17, în sala Giulești, va avea loc o nouă reuniune între Selecționata Capitalei și Selecționata Vojvodina Novisad.

FOTBALIȘTII CRIȘULUI ÎN U.R.S.S.

MOSCOVA, 6 (Agerpres). — Echipa de fotbal Crișul Oradea, aflată în turneu în U.R.S.S., a jucat la Lugansk cu formația locală Zaria. Meciul s-a terminat la egalitate : 0—0.

HOCHEIȘTII POLONEZI ÎNVINGĂTORI ÎN TURNEUL DE LA POZNAN

VARȘOVIA, 6 (Agerpres). — Turneul internațional de hochei pe iarbă, desfășurat la Poznan, a fost cîștigat de selecționata Poloniei, care a totalizat 6 puncte. Pe locurile următoare s-au clasat echipele R. D. Germane — 4 p, Ungariei — 2 p și Cehoslovaciei — 0 p.

În ultima zi a competiției s-au înregistrat următoarele rezultate : Polonia — R. D. Germană 1—0 (0—0) ; Ungaria — Cehoslovacia 2—1 (2—0).

ECHIPELE DE LUPTE ALE ROMÂNIEI AU PLECAT LA MINSK

Marți au plecat echipele de lupte (greco-romane și libere) ale României care vor participa în zilele de 8, 9 și 10 august la Turneul speranțelor olimpice ce va avea loc la Minsk. Au făcut deplasarea : *I. Gibu* (cat. 48 kg), *Gh. Berceanu* (cat. 52 kg.), *C. Ionescu* (cat. 57 kg), *A. Magheran* (cat. 62 kg), *P. Husaru* (cat. 68 kg), *M. Vlad* (cat. 74 kg), *L. Eizic* (cat. 82 kg.), *C. Penciu* (cat. 90 kg), *N. Mandea* (cat. 100 kg) și *V. Dolipschi* (cat. +100 kg) — la greco-romane — *I. Vanghelici* (48), *D. Țindeche* (52), *Fl. Moț* (57), *C. Moldovan* (62), *V. Albu* (68), *I. Bogdan* (74), *V. Mihăilă* (82), *Șt. Enache* (90), *E. Panait* (100), *L. Simon* (+100 — la lupte libere. Au făcut de asemenea deplasarea antrenorii *D. Cuc* și *P. Toma*, arbitrii *I. Marinescu* și *P. Vatrici* și dr. *V. Oancea*.

Concursul de pentatlon modern de la Sofia

SOFIA, 6 *(prin telefon, de la corespondentul nostru).* — În capitala Bulgariei a continuat concursul internațional de pentatlon modern rezervat speranțelor olimpice. În ultimele două probe victoriile au revenit unui sportiv bulgar (tirul) și altuia polonez (natația). Proba de tir a fost cîștigată de bulgarul Bratanov, cu 1000 p. Primul dintre sportivii români s-a clasat Cosmescu (locul VI) cu 868 p. Spîrlea — pe locul 11 cu 768 p. Polonezul Scriva a ocupat primul loc la natație (300 m) cu un timp remarcabil 3:39,0 — 1144 p. Cosmescu s-a clasat pe locul 9 — 4:03,0 — 928 p, iar Spîrlea pe locul 10 cu 4:04,0 — 920 p. Înaintea ultimei probe, clasamentele arată astfel : *individual :* 1. Vilani (Ungaria) 3806 p, 2. Bratanov 3752 p, 3. Pilhan (Ungaria) 3712 p. Iată și pozițiile ocupate de pentatloniștii români: 5. Spîrlea 3572 p, 14 Moraru 3016 p, 19. Călina 2375 p. Pe echipe conduce Ungaria cu 11094 p, urmată de U.R.S.S. 10806 p, Bulgaria 10680 p, România 9420 p.

Toma HRISTOV

LA HAMBURG

Țiriac învinge pe Ploetz

În cadrul turneului internațional de tenis (open) de la Hamburg, jucătorul român Ion Țiriac l-a învins pe vest-germanul H. Ploetz cu 6—4, 11—9, 6—3. Ilie Năstase are ca adversar pe profesionistul britanic Roger Taylor, pe care-l conduce la pauză cu 2—1 la seturi (6—4, 3—6, 6—4).

Caleidoscop

O ECHIPA OMOGENA

În orașul polonez Bydgoszcz a avut loc, nu de mult, un meci de fotbal original. Formația reporterilor sportivi din localitate a primit replica unei echipe alcătuite din reprezentanții unei singure familii, aceea a muncitorului Osinski. Deși cei 11 flăcăi, în vîrstă între 15 și 28 de ani, nu au reușit să învingă, publicul i-a făcut o călduroasă manifestație de simpatie „creatorului" echipei, aflat în postură de... antrenor.

CAMPIONII CAUTA TALENTE

Internaționalii finlandezi de atletism au înființat la Helsinki o Asociație care-și propune să apere interesele lor și să promoveze tinerele talente. Președintele de onoare al Asociației, prima de acest fel din lume, a fost ales Jaako Tuominen, căpitanul echipei naționale, iar ca vicepreședinte cunoscutul aruncător de suliță Pauli Nevala. Asociația a anunțat că va colabora cu federația finlandeză de atletism pentru dezvoltarea sportului atletic și ajutarea pe plan material a tinerilor atleți talentați. Fondurile necesare vor fi adunate prin organizarea de întreceri atletice și prin colecte.

PIAZA REA...

În lumea fotbalului există numeroase exemple de echipe fruntașe care nu reușesc să-și „facă jocul" în fața anumitor formații mai puțin cunoscute sau avînd o valoare inferioară. Un caz interesant este acela al campioanei Norvegiei, Lyn Oslo. Anul trecut, Lyn a cucerit campionatul norvegian înregistrînd doar două înfrîngeri, ambele în fața unei echipe de valoare medie — Stroemsgudset. Scorurile sînt deosebit de interesante : 1—10 și, respectiv, 1—6!!! Și în campionatul care este în curs „piaza rea" își continuă opera : Stroemsgudset a zdrobit pe Lyn cu 8—1!!!

BIKILA ABEBE... ARCAȘ !

Unul dintre cei mai mari atleți ai lumii, etiopianul Bikila Abebe, de două ori campion olimpic de maraton, care a rămas paralizat după un accident de automobil, survenit cu cîtva timp în urmă, și-a făcut reintrarea... într-un scaun cu rotile. El se află încă din luna martie în spitalul britanic Stoke Mandeville, pentru tratament, și a revenit în lumea sportului chiar la spital, alături de alți „sportivi" aflați în scaunele cu patru roți, într-o probă internațională de tragere cu arcul, rezervată paraliticilor. Concurînd la categoria „începători", Bikila a nimerit 46 de săgeți de la 40 de yarzi și 36 de la 30 de yarzi, dar nu a figurat printre medaliați.

HANUMAN TIBBA A FOST CUCERIT

Piscul Hanuman Tibba din munții Himalaya (5 915 m altitudine) a fost escaladat în 12 zile de patru alpiniste indiene : Dolly Saher, instructoare la Institutul alpin din Gujarat a condus expediția. Succesul expediției este cu atît mai remarcabil, cu cît cele patru femei nu au beneficiat de ajutorul vreunui ghid.

SUCCESE ARHEOLOGICE... SPORTIVE

În orașul Plovdiv (Bulgaria), anticul Filippopoli, săpături recent efectuate au scos la lumină vestigii ale unei intense activități sportive a celor vechi. S-a descoperit un stadion cu tribune de marmură, cu fresce și mozaicuri, precum și o bogată colecție de monede, toate atestînd preocupările sportive ale localnicilor. Astfel, aflăm că primele jocuri în oraș au avut loc în anul 214 î.e.n., cînd împăratul roman Caracalla a vizitat Tracia.

TELEX - TELEX - TELEX - TELEX - TELEX - TELEX - TELEX

Rezultate înregistrate în „Cupa Inter—Toto" la fotbal : V.S.S. Kosice-Wisla Cracovia 4—0 (3—0) ; Young Boys (Elveția) — I.F.K. Norrkoeping 2—1 (1—0) ; F. C. Kaiserslautern—Olympique Marseille 0—1 (0—0) ; S. K. Oester (Suedia)—Szombierki Bytom 3—1 (1—0).

■

Proba de simplu masculin din turneul de tenis de la Quebec a fost cîștigată de jucătorul sud-african Bob Hewitt, care în finală a dispus cu 6—3, 3—6, 6—2, 8—6 de iugoslavul Zeliko Franulovici.

Turul ciclist al Saarului, disputat într-o singură etapă pe distanța de 189 km, i-a revenit belgianului W. Cornellis, cu timpul de 4h 51:15. Elvețianul Otto Schaer a ocupat locul doi, în același timp cu învingătorul.

■

Cursa automobilistică de coastă desfășurată la Sestriere (Italia) a fost cîștigată de sportivul elvețian Peter Shetty cronometrat pe distanța de 10.4 km cu timpul de 4:43,3.

■

Asociațiile de fotbal din Anglia, Scoția, Irlanda de Nord și Țara Galilor au propus ca Stanley Rous să fie reales președinte al Federației internaționale de fotbal. Alegerea se va face anul viitor la Ciudad de Mexico cu prilejul turneului final al campionatului mondial de fotbal.

■

Rezultate înregistrate în concursul internațional de motociclism de la Murska Sobota (Iugoslavia) : clasa 50 cmc : Parlotti (Italia) ; clasa 125 cmc : Szabo (Ungaria) ; 250cmc : Milani (Italia) ; 350 cmc : Parlotti (Italia) ; 500 cmc : Stasha (Cehoslovacia).

Tiparul I.P. „Informația", str. Brezoianu nr. 23—25, București

40368

PROLETARI DIN TOATE ȚĂRILE, UNIȚI-VĂ!

Redacția și administrația: str. Vasile Conta nr. 16, tel. 11.10.05, interurban 72 și 286. Telex sportrom buc. 180.

sportul

4 pagini 30 bani

Anul XXV — Nr. 629 (6063) ZIAR AL CONSILIULUI NAȚIONAL PENTRU EDUCAȚIE FIZICĂ ȘI SPORT Vineri 8 august 1969

CONGRESUL AL X-LEA AL PARTIDULUI COMUNIST ROMÂN

In sala Palatului Republicii Socialiste România au continuat joi lucrările celui de-al X-lea Congres al Partidului Comunist Român.

La deschiderea ședinței de dimineață, delegații și invitații au salutat cu puternice aplauze sosirea în sală a tovarășului Nicolae Ceaușescu, a celorlalți conducători ai partidului, precum și a delegațiilor de peste hotare participante la Congres.

Ședințele de dimineață au fost prezidate de tovarășii **Alexandru Sencovici** și **Gheorghe Stoica.** Înainte de începerea lucrărilor a fost adresat un cald salut delegațiilor de peste hotare sosite în cursul zilei de miercuri.

Salutul adresat delegațiilor străine a fost subliniat de întreaga asistență cu vii aplauze

Au început apoi dezbaterile generale la Raportul C.C. al P.C.R., prezentat de tovarășul Nicolae Ceaușescu, cu privire la activitatea P.C.R în perioada dintre Congresul al IX-lea și Congresul al X-lea și sarcinile de viitor ale partidului, precum și la celelalte documente supuse Congresului.

Au luat cuvîntul tovarășii **Dumitru Popa,** prim-secretar al Comitetului municipal București al P.C.R. delegat al organizației de partid a Capitalei, **Ion Mircea Popa,** director general al Uzinelor constructoare de mașini — Reșița, delegat al organizației județene de partid — Caraș-Severin, **Mihai Chira,** maistru la Rafinăria-Brazi, delegat al organizației județene de partid — Prahova, **Gheorghe Pană,** prim-secretar al Comitetului județean Brașov al P.C.R., delegat al organizației județene de partid — Brașov, **Dumitru Tudose,** președintele Cooperativei agricole de producție-Stoicănești, delegat al organizației județene de partid — Olt, acad. **Miron Nicolescu,** președintele Academiei Republicii Socialiste România, delegat al organizației de partid a Capitalei, **Maria Magdalena-Fanbank,** șefă de echipă la Fabrica de confecții „Mondiala" din Satu Mare, delegată a organizației județene de partid — Satu Mare, **Alexandru Boabă,** ministrul industriei chimice, delegat al organizației județene de partid — Neamț, **Mihai Telescu,** prim-secretar al Comitetului județean — Timiș al P.C.R., delegat al organizației județene de partid — Timiș, **Gheorghe Năstase,** prim-secretar al Comitetului județean — Argeș al P.C.R., delegat al organizației județene de partid — Argeș, **Istvan Peterfi,** președintele Consiliului oamenilor muncii de naționalitate maghiară din România, delegat al organizației județene de partid — Cluj.

Tot în ședința de dimineață, tovarășul **K. F. Katușev,** secretar al C.C. al P.C.U.S., a rostit o cuvîntare de salut, a înmînat Prezidiului Congresului mesajul adresat de Comitetul Central al Partidului Comunist al Uniunii Sovietice Congresului al X-lea al P.C.R. și a oferit în dar o statuetă reprezentînd pe V. I. Lenin.

Tovarășa **Dolores Ibarruri,** președinta P.C. din Spania, a adus Congresului P.C.R. salutul Partidului Comunist din Spania.

Salutul Partidului celor ce muncesc din Vietnam a fost rostit de tovarășul **Nguyen Van Kinh,** membru al C.C. al partidului, care a înmînat mesajul C.C. al Partidului celor ce muncesc din Vietnam adresat Congresului al X-lea al P.C.R.

Congresul a fost salutat apoi de tovarășul **Giancarlo Pajetta,** membru al Biroului Politic și al Direcțiunii Comitetului Central al Partidului Comunist Italian.

În repetate rînduri, cuvîntările rostite de conducătorii delegațiilor partidelor comuniste și muncitorești au fost subliniate cu vii aplauze de toți cei prezenți în sala Congresului.

La încheierea ședinței de dimineață, delegații și invitații au primit cu satisfacție și entuziasm vestea că pe adresa Congresului, a tovarășului Nicolae Ceaușescu, au sosit 1265 de telegrame și scrisori prin care organe și organizații de partid, colective de oameni ai muncii din întreaga țară aduc un călduros salut celui de-al X-lea Congres al Partidului Comunist Român.

După-amiază, ședințele Congresului au fost prezidate de tovarășii **Janos Fazekas** și **Tamara Dobrin.**

Întîmpinat cu aplauze a luat cuvîntul tovarășul **Paul Niculescu-Mizil,** membru al Comitetului Executiv, al Prezidiului Permanent, secretar al C.C. al P.C.R., delegat al organizației județene de partid — Timiș. În continuarea dezbaterilor au luat cuvîntul tovarășii: **Petru Roman,** director general al Centralei cărbunelui—Petroșeni, delegat al organizației de partid—Hunedoara, **Eugen Barbu,** scriitor, delegat al organizației județene de partid—Brașov, **Ion Crăciun,** ministrul industriei ușoare, delegat al organizației județene de partid—Mureș, **Nicolae Teodorescu,** decan al Facultății de matematică a Universității din București, delegat al organizației de partid a Capitalei, **Eduard Eisenburger,** președintele Consiliului oamenilor muncii de naționalitate germană din România, delegat al organizației județene de partid—Brașov. Tovarășul **Gheorghe Vasilichi** a prezentat raportul Comisiei de validare care a fost aprobat în unanimitate de delegații la Congres.

În ședința de după-amiază au rostit cuvîntări de salut tovarășii: **Mialko Todorovici,** membru al Biroului Executiv al Prezidiului Uniunii Comuniștilor din Iugoslavia, **Ali Yata,** secretar general al Partidului Eliberării și Socialismului din Maroc, **Jozef Tejchma,** membru al Biroului Politic, secretar al Comitetului Central al Partidului Muncitoresc Unit Polonez.

În numele delegației Frontului Național de Eliberare din Vietnamul de Sud a salutat Congresul tovarășul **Nguyen Van Quang,** membru al Comitetului Central al Frontului Național de Eliberare din Vietnamul de Sud.

Mulțumind în numele tuturor delegaților și invitaților la Congres, președintele ședinței a rugat delegația Frontului Național de Eliberare din Vietnamul de Sud „să transmită sentimentele de solidaritate frățească și sprijinul deplin al comuniștilor români, al întregului nostru popor față de lupta eroică pe care o duce populația din Vietnamul de Sud, sub conducerea Frontului Național de Eliberare, împotriva agresiunii imperialiste americane, pentru dezvoltarea liberă și independentă a țării".

Au rostit apoi cuvîntări de salut tovarășii: **André Vieuguet,** membru supleant al Biroului Politic, secretar al Comitetului Central al Partidului Comunist Francez, **Arpad Pallai,** secretar al Comitetului Central al Partidului Muncitoresc Socialist Ungar, **Erkki Salomaa,** vicepreședinte al Partidului Comunist din Finlanda, **Venelin Kotev,** secretar al Comitetului Central al Partidului Comunist Bulgar, **Korehito Kurahara,** membru al Prezidiului Comitetului Central al Partidului Comunist din Japonia.

În numele delegaților și invitaților, președintele ședinței a adresat mulțumiri oaspeților pentru saluturile adresate Congresului.

În încheierea ședinței de după-amiază, tovarășa Tamara Dobrin a dat citire mesajelor de salut adresate Congresului al X-lea al Partidului Comunist Român din partea Comitetului Central al Partidului Comunist Chinez, Comitetului Central al Partidului Popular Laoțian, Comitetului Central al Partidului Comunist din Africa de Sud și Comitetului Central al Partidului Avangarda Populară din Costa Rica.

Delegații și invitații au subliniat cu vii aplauze mesajele transmise Congresului.

Lucrările Congresului continuă vineri dimineața.

(Agerpres)

Un grup de delegați la Congres, într-o pauză

MAREA ÎNTRECERE A CELOR MAI MICI ÎNOTĂTORI A ÎNCEPUT

● 400 de participanți la startul probelor ● Gh. Lupu — 66,4 la 100 m spate și Liliana Dan — 2:26,8 la 200 m liber

Adevărată sărbătoare a tinereții în piscina olimpică din parcul Dinamo. Începînd de ieri, 400 de înotători din 13 orașe împînzite în toate colțurile țării concurează pentru titlurile de campioni. Au urcat pe blocstarturi, alături de figuri deja consacrate, lansate într-o veritabilă cursă a recordurilor, adevărați mini-înotători, nu mai înalți de-o șchioapă, a căror întrecere reprezintă marea frumusețe a acestei competiții. Iar în tribune, unde părinții urmăresc cu sufletul la gură și inima cît un purice eforturile competitorilor, tensiunea este maximă. Pentru că — în fiecare întrecere sportivă este la fel — o cursă nu poate avea decît un singur cîștigător, iar lacrimile inerente la aceste vîrste, vărsate de cei învinși la potou, sînt greu de stăvilit.

Lupta pentru medalii a început în cele 8 culoare ale bazinului. Pe marginea sa, la ordinea zilei, mai este un concurs: cine sînt cei mai tineri participanți? Deocamdată nu am reușit — nici nu ne-a fost prea ușor — să stabilim o ordine precisă. În orice caz, la premiile oferite de federația de specialitate concurează cu șanse mari **Mihaela Moisan** din Ploiești (născută la 1 martie 1963) și dinamovistul **Horia Preda** (31 Martie 1962).

Ce ne-a oferit programul primelor reuniuni? O splendidă cursă de 100 m bras, în care Anca Georgescu și Anca Mihăescu au mers de la start la sosire cot la cot, prima învingînd cu un avans infim, și noi recorduri

Ad. VASILIU

(Continuare în pag. a 2-a)

LOTUL PISTARZILOR ROMÂNI PENTRU C.M.

F. R. Ciclism a definitivat lotul pistarzilor români care va participa la campionatele mondiale de la Brno. Din lot fac parte Fl. Negoescu, G. Negoescu, Mircea Virgil, C. Gonțea, St. Leibner, M. Ioniță și P. Soare (antrenori: I. Gociman și M. Mihăilescu). Sportivii români vor participa la probele de viteză, viteză-tandem și urmărire pe echipe.

MELANIA DECUSEARĂ S-A REVANȘAT LA PLATFORMĂ

În ziua a doua a concursului internațional de sărituri, Melania Decuseară s-a impus de la primele salturi, dar mai ales la cele libere, cucerind o victorie clară în fața valoroaselor sportive sovietice. La băieți, în schimb, a fost rîndul oaspeților să obțină succesul, prin Iuri Hlebodarov, excelent în execuțiile la trambulină.

Rezultate: *platformă fete:* 1. Melania Decuseară (Buc.) 319,25 p; 2 Liubov Soldatova (RSFSR) 305,10 p; 3. Galina Osminkina (RSFSR) 296,55 p; 4. Elena Timofeeva (RSFSR) 267,25 p; 5. Irinel Popescu (Buc.) 238,20 p; 6. Doina Săvulescu (Buc.) 237,95 p; 7. Ecaterina Dumitriu (Buc.) 224,20 p; *trambulină băieți:* 1. I. Hlebodarov (RSFSR) 479,90 p; 2. C. Nedelcu (Buc.) 454,70 p; 3. I. Ilieș (Buc.) 406,10 p; 4. Vl. Zaporojet (RSFSR) 386,50 p; 5. Doru Nedelcu (Buc.) 356,35 p.

În continuarea turneului pe care-l întreprind în țara noastră, oaspeții urmau să întîlnească la Sibiu selecționata locală. Neglijența forurilor sportive locale a făcut, însă, ca bazinul să nu poată fi folosit cel puțin o săptămînă de acum înainte. Sperăm ca federația de specialitate să ia măsurile cuvenite, pentru ca săritorii sibieni și bucureșteni să poată face o verificare în compania valoroșilor sportivi din R.S.F.S.R. (care vor pleca de-abia luni) prin organizarea celui de al doilea concurs tot la București *(d. st.).*

DIALECTICA POLITICII NOASTRE

Ne aflăm în zile de condensată istorie, în timpul desfășurării lucrărilor celui de al X-lea Congres al partidului. Ele reprezintă punctul de maximă amplitudine al vieții noastre politice din ultima perioadă, marchează momentul unor hotărîri care angajează destinul națiunii, condiționează evoluția țării noastre spre un socialism desăvîrșit, spre împlinirea aspirațiilor ei de membră a comunității socialiste și planetare. Dezbaterea premergătoare a Tezelor și Proiectului Directivelor, realizată cu participarea milioanelor de oameni activi ai țării, devenită un colocviu întins din granită în granită, culminat cu vizitele de lucru ale tovarășului Nicolae Ceaușescu, a însemnat, în fond, o întrunire a întregului popor, prealabilă Congresului.

Fresca acestei perioade conține toate elementele devenite programatice în dialogul partid-popor. Circulația ideilor aflate la baza tuturor proiectelor și acțiunilor privind politica internă și externă a partidului și statului nostru urmează un traseu edificator pentru democrația noastră, pentru contactul total, pentru relația permanentă, fertilă, dintre popor și nucleul său comunist.

Pe baza realizărilor și a unei experiențe cu registru larg, precum și în corelație cu legitățile perspectivei, partidul a elaborat documente cu privire la dezvoltarea industriei, agriculturii, științei și culturii românești. Aceste idei au fost trecute imediat prin filtrul aspirațiilor, experienței și fervoarei poporului, cufundate în baza înțelepciunii populare, pentru a fi apoi reîntoarse partidului după ce au fost înnobilate de sufletul și mintea multimilor. Prin acest contact, ideile Tezelor și Proiectului de Directive au obținut accente specifice fiecărui domeniu sau departament, fiecărei unități sau instituții, s-au îmbogățit prin detaliile care de multe ori condiționează sau amplifică reușita, au pătruns adînc în conștiința maselor, pînă în punctul unde se nasc adeziunile intime, articulațiile organice definitive, între conștiința colectivă și reprezentanții ei legitimi. Revenite partidului, după ce au traversat zona dezbaterilor deschise, sincere, marcate de responsabilitate, efectuate de către clasa muncitoare, țărănime și intelectualitate, ideile Tezelor și Proiectului Directivelor vor căpăta, în timpul lucrărilor Congresului, forma definitivă, acea formă de limpezimea cristalului, pe care o vom numi politica internă și externă a partidului și statului nostru în etapa următoare.

Pe acest itinerar dialectic, ideile capătă siguranța și precizia pe care numai confruntarea perpetuă o oferă, obțin acel suflu determinat de escaladarea întregului peisaj al realității, acea densitate și acea dimensiune îndrăznet verticală izvorîtă din identificarea cu vrerea compactă a unei națiuni. Numai astfel se explică siguranța, precizia, suflul și densitatea politicii interne și externe a partidului și statului nostru, ecoul ei intern și internațional, rezultatele și stima manifeste în atîtea și atîtea expresii și împrejurări.

Îngemînarea poporului cu partidul generează vitalitatea actuală și viitoare a națiunii noastre, iar prezența tovarășului Nicolae Ceaușescu, continuator al galeriei de bărbați de seamă pe care i-a născut acest pămînt, în fruntea partidului și statului, este expresia acestei vitalități, a voinței politice unanime, a imperativelor istoriei.

Romulus BALABAN

Astăzi, la Tineretului

ROMÂNIA — R. F. a GERMANIEI LA POLO

ÎN DESCHIDERE (18,30) SE ÎNTÎLNESC SELECȚIONATELE DE JUNIORI

Reprezentativele de polo ale *României* și *R.F. a Germaniei* se întîlnesc astăzi, la ștrandul Tineretului, pentru a 11-a oară. În meciurile precedente, sportivii români au cîștigat de 6 ori, oaspeții de două ori, alte două partide încheindu-se cu rezultate egale.

Întrecerea de astăzi este programată la ora 19,30, avînd în deschidere (ora 18,30) jocul dintre selecționatele de juniori ale celor două țări. Iată și formațiile ce se vor alinia la fluierul arbitrului francez A. Angella: ROMÂNIA: *Chețan (Bogdan) — Zahan, Szabo, Firoiu, Novac, Zamfirescu, Popa, Mihăilescu, Țăranu, M. Popescu;* R.F. a GERMANIEI: *Olbert (Bühner) — Haverkamp, Küpper, Teicher, Kraus, Seiz, Klein, Schmid, Plath, Vossen.*

Speranțele gimnasticii se pregătesc...

Speranțele gimnasticii noastre se pregătesc asiduu pentru anuala lor competiție de anvergură, „Cupa speranțelor olimpice". În acest an, întrecerea este programată în capitala Uniunii Sovietice, în zilele de 25—27 august și se va desfășura, după toate probabilitățile, în sala de la Palatul Lujniki. Fetele ce-și dispută un loc în echipa ce va face deplasarea la Moscova au participat zilele trecute la un concurs de verificare în orașul Gheorghe Gheorghiu-Dej. O formă bună au dovedit cele mai multe dintre componentele lotului, dar îndeosebi Felicia Dornea, cîștigătoarea concursului. Au evoluat bine, de asemenea, Elisabeta Turcu, Mariana Gheciov, Anca Grigoraș. Antrenorii urmează să se pronunțe asupra echipei pentru concursul de la Moscova în urma unei noi verificări programate săptămîna viitoare.

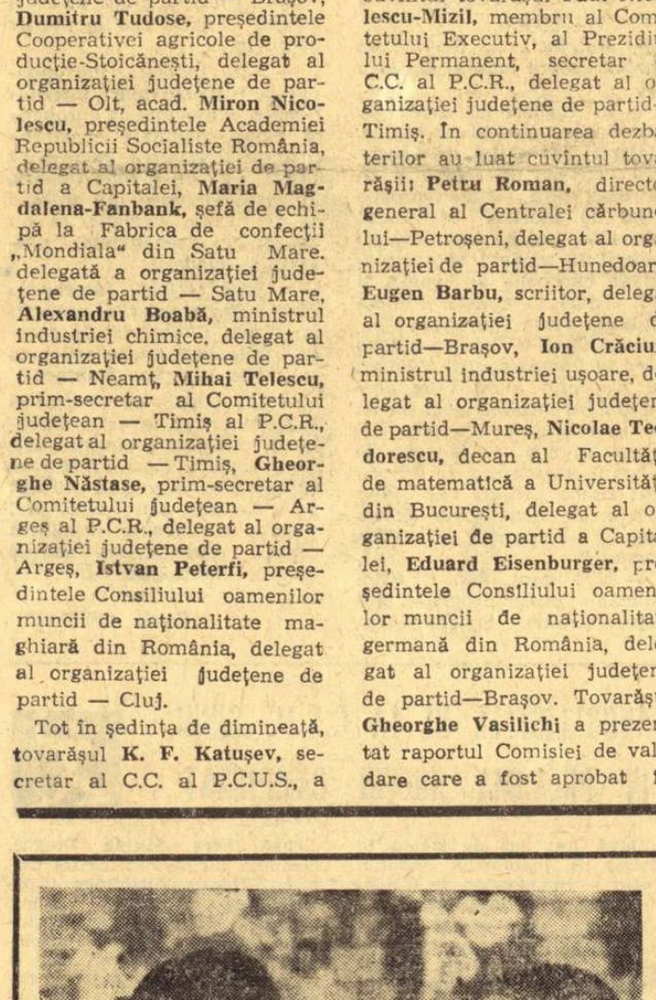

GHEORGHE COBZUC RĂSPUNDE LA 3 ÎNTREBĂRI

Citiți interviul nostru în pagina a 4-a

De atîtea ori în acest sezon, căpitanul reprezentativei de tenis a României a fost alături de jucătorii care au adus portului nostru succese deosebit de frumoase. Iată-l pe acestul sportului Gheorghe Cobzuc felicitîndu-și elevul, campionul național Ilie Năstase, după obținerea victoriei

Foto: TH. MACARSCHI

Duel aerian între Dumitrache, asul baloanelor înalte, și portarul metalurgist Petre Iosif

Citiți în pag. a 3-a amănuntele de la antrenamentul de ieri al lotului divizionar

ARTA MIȘCĂRII
SUCCESUL UNEI IDEI

Prima ediție a Campionatelor balcanice de gimnastică a marcat, înainte de toate, succesul ideii de reanimare a unei competiții care să reunească valorile gimnasticii din țările balcanice. Ani de zile, din rivalitatea sportivă a trioului balcanic — România, Bulgaria, Iugoslavia — s-au ridicat nume și echipe cu rezonanță în gimnastica mondială, ceea ce ne face să vedem în reapariția acestei competiții o trambulină oficială de pe care se poate face saltul spre consacrare.

În scara valorii tehnicii, caracterul ritmicității competiționale plasează balcaniada de gimnastică după Jocurile Olimpice, campionatele mondiale și cele europene, fapt care a făcut și face pe cei interesați să acorde maximum de atenție acestui concurs situat la răscruce de timp între cele mai mari concursuri ale gimnasticii.

Dacă viitoarea Balcaniadă nu s-ar desfășura anul viitor, la noi, și dacă nu ne-am aduce aminte la timp că tot în anul viitor sînt programate campionatele mondiale, atunci poate că nu ne-am încăpățîna ca imaginea formată recent în Bulgaria să rămînă trează, nu atît de dragul amintirilor, sentimentelor, ci mai mult pentru faptul că analiza acestor imagini la rece reprezintă un material de studiu absolut necesar .

Gazdele ediției din acest an au reușit să asigure condiții pentru desfășurarea acestui concurs la etalonul maxim al cerințelor moderne, făcînd în acest fel ca începutul de drum să fie parcurs cu certitudinea că există toate premisele ca în viitor să nu se abandoneze această competiție, care ani de-a rîndul nu și-a găsit locul oficial.

Pentru noi, cei prezenți la Sofia, acest aspect organizatoric al concursului ne-a interesat în egală măsură cu cel tehnic, poate mai mult decît pe alții, și motivul este lesne de înțeles dacă ne gîndim că misiunea noastră din anul viitor este de a organiza această tradițională competiție în devenire de așa manieră încît să nu dezmințim renumele de gazde atente, pricepute și ospitaliere. În privința aceasta cam atît, și cred că e suficient pentru a nu se uita o problemă atît de importantă, chiar dacă mai avem înainte un an.

Revenind la gimnastică cred că nu este nepotrivit momentul să reamintesc despre succesul reprezentanților noștri, care au făcut să ne crească speranțele că nu este departe timpul cînd atît gimnastica noastră feminină cît și cea masculină vor fi prezente și competitive în marile concursuri.

Începutul și tinerețea echipelor noastre la actuala ediție obligă la o atenție crescută privind pregătirea viitoare.

Mult discutata problemă a arbitrajului trebuie să fie anulată de evoluția sportivă în sine. Se știe, că și la acest concurs unele aranjamente de culise au determinat ocuparea unor locuri nemeritate. Cine și de ce n-are rost să ne mai punem întrebarea, care și așa are același invariabil răspuns.

Important este, pentru noi în special, care ne-am simțit pe ici pe colo neîndreptățiți, ca în viitoarea ediție care se va desfășura în România să fim la o valoare suficient de ridicată, pentru a nu se da ocazia interpretării avantajului terenului.

În alte sporturi se obișnuiește foarte frumos ca propriii susținători să nu figureze printre judecătorii oficiali ai concursului. Oare o încercare, pornită de la noi, în acest sens n-ar aduce un plus de frumusețe luptei sportive? Eu cred că atunci cînd valoarea este incontestabilă, teama de neprevăzut nu poate fi acceptată și am curajul să afirm că la Sofia, de pildă, fetele și băieții noștri care au urcat pe podiumul învingătorilor au urcat nu pentru că arbitrii noștri i-au ajutat, ci pentru că valoarea lor personală n-a permis efectuarea unor greșeli flagrante de arbitraj.

Elena LEUȘTEANU

OBSTACOLELE ECHITAȚIEI

Microinterviu cu antrenorul ALEXANDRU PURCHEREA

Pe malurile Cibinului, echitația are o îndelungată tradiție și rezultate care nu sînt la îndemîna oricărui centru din țară. Anul acesta, secția sportivă sibiană din cadrul clubului C.S.M. împlinește două decenii de activitate sub bagheta unui pasionat al acestui sport, antrenorul *Alexandru Purcherea*, L-am găsit pe frumoasa bază hipică, în mijlocul elevilor săi, dirijînd — ca întotdeauna — cu măiestrie antrenamentele.

— Pentru început, am dori să ne spuneți cîteva lucruri despre centrul de călărie pe care îl conduceți și, în special, despre performanțele Sibiului...

— Trecutul mă interesează mai puțin. Eu trăiesc în prezent și — mai mult — în viitor. Trecutul îl rezum în cîteva cuvinte : ne-am amenajat o bază destul de bună, am adus la Sibiu — în cei 20 de ani de existență a secției — 20 de titluri de campioni, am dat echipei naționale sportivi și cai. Anul trecut am obținut 3 titluri de campioni, am cîștigat „Cupa României" și „Cupa Federației". Poate ar trebui să adaug că față de 1949, cînd am început cu 2 cai, acum dispunem de un număr înzecit. Secția cuprinde acum 8 călăreți seniori, 7 juniori și 18 copii.

— Sportul căruia v-ați dedicat cu pasiune a trecut și trece prin momente de impas. Ați putea să indicați cîteva cauze?

— Competițiile se aglomerează pe o perioadă foarte scurtă, în care timp — în afara concursurilor interne — trebuie să participăm la diverse întreceri internaționale, ce necesită deplasări lungi și obositoare pentru cai. În restul timpului stăm însă degeaba, pe cînd în țări ca Italia, Franța, R.F.G., Anglia etc. activitatea competițională este mult mai rațională și întinsă pe tot anul. Asta este și explicația rezultatelor strălucite obținute de călăreții din aceste țări pe plan internațional. Și astfel, ajungem la *necesitatea manejelor.*

— Mai există și alte motive care determină mediocritatea sportului călare?

— Unul este talia joasă (circa 1.62 m) a cailor noștri de sport, resimțită mai ales în probele de obstacole care, de fapt, constituie punctul forte, cantitativ și calitativ, al concursurilor. Un dezavantaj real ce poate fi în parte anulat printr-o muncă metodică, bine dirijată și cu continuitate neștirbită. Dar, din păcate, se lucrează puțin, discontinuu, iar diferențele față de nivelul internațional cresc și mai mult. La dresaj și proba completă, unde talia contează mai puțin, s-ar putea obține rezultate bune cu caii pe care îi avem, dar printr-o pregătire intensificată, meticuloasă și continuă.

— Pentru Olimpiadă?

— In vederea Münchenului, este necesară amenajarea, pînă în toamnă, a unui manej, unde să se pregătească lotul național. De asemenea, trebuie desemnați din timp antrenorii lotului, caii și călăreții. Și încă ceva: se preconizează pentru Olimpiadă separarea parcursului fetelor de cel al băieților. Este cazul să punem accent pe pregătirea fetelor, care pot obține rezultate bune. Sînt cîteva talentate : Liliana Ionescu, Irina Ciocmata, Manuela Bogza, Edith Wermescher etc.

Aurelian BREBEANU

Puncte și contrapuncte

ZÎMBETE ÎN AUGUST

Mi se pare semnificativ și reconfortant să primim, în aceste zile calde ale unei veri eminamente tomnatice, vești despre succesele culorilor noastre, succese remarcabile adesea pe arena sportivă internațională.

După răsunătoarea performanță care i-a adus pe Țiriac-Năstase la porțile challenge-roundului (ah, dacă ruta transatlantică n-ar trebui să treacă prin „strîmtoarea verde", numită Wimbledon !), după surprinzătoarele victorii ale canotorilor — asupra cîtorva adversari de marcă, înregistrăm cu legitimă satisfacție prima izbîndă importantă a unui român în proba cea mai spectaculoasă a natației — 100 m liber — în cadrul unui concurs de mare anvergură, respectiv — Spartachiada militară a armatelor din țările socialiste, ce se desfășoară la Kiev. Cursa victorioasă a lui Marian Slavic merită, cred, o mențiune specială, nu numai pentru că ea s-a soldat cu un nou record național, dar și pentru faptul, de loc neglijabil, că în disputa cu pricina au fost angrenate valori certe, nume de rezonanță europeană, reprezentînd școli de natație proeminente. Să nădăjduim că această floare rară în peisajul bogat al succeselor noastre sportive — nu va rămîne un eveniment insolit... Îmbucurătoare, de asemenea, evoluția handbaliștilor în aceeași competiție, în care au întrecut garnituri redutabile, anunțîndu-se drept principali candidați la treapta de sus a podiumului de premiere. Ceea ce, evident, ar însemna o binevenită opțiune asupra unui loc... similar, la viitoarea ediție a campionatelor mondiale...

In sfîrșit, doi maeștri ai eșichierului, Elisabeta Polihroniade și Victor Ciocîltea, apără cu brio buna reputație de care ne bucurăm pe terenul celor 64 de pătrate — imitați, pare-se, de reprezentativa studențească, angrenată în lupta pentru întîietate sub semnul cercurilor olimpice. Așteptăm cu încredere noutăți tonifiante, în același sens, convinși fiind că acest August jubiliar va fi marcat în continuare de o frumoasă recoltă aurie — inclusiv pe tărîmul performanței sportive!

Dan DEȘLIU

„SPORTIVII ROMÂNI TREBUIE SĂ PARTICIPE LA MARILE COMPETIȚII"

— este de părere EDUARD BESAK, președintele Federației de judo din Iugoslavia —

Marți, a sosit în Capitală președintele Federației iugoslave de judo, Eduard Besak, pentru a asista la întrecerile din cadrul competiției internaționale „CUPA ELIBERĂRII", la care vor participa echipele *Cubei, Iugoslaviei* și *României* (seniori și tineret). Cum judo-ul iugoslav a cunoscut consacrarea pe plan internațional, ne-a interesat în mod deosebit o convorbire cu oaspetele nostru.

— Mai întîi, am dori să ne vorbiți despre judo-ul din țara dv.

— În Iugoslavia, avem un campionat național pe echipe, alcătuit din trei ligi, în fiecare ligă activînd 10 formații. În întreaga țară sînt aproape 8 000 de sportivi legitimați. Din 1959, judoka iugoslavi au cucerit 16 medalii la campionatele europene de seniori și trei titluri la aceeași competiție rezervată juniorilor.

— Aflîndu-vă pentru a doua oară în România, știți, desigur, că federația noastră de specialitate a împlinit abia un an de la înființare. Cu alte cuvinte, sîntem la început de drum în acest sport. În Europa sînt cîteva stiluri de judo foarte distincte. Care dintre acestea s-ar potrivi sportivilor români?

— Nici unul. Judo-ul din România poate progresa fără rețete străine. Sportivii dv, însă, trebuie să se pregătească cu foarte multă seriozitate. Ei sînt dotați excelent fizic și au multă mobilitate. După părerea mea, trebuie să se pună accentul pe pregătirea juniorilor. Seniorii dv s-au format deja după stiluri diferite; unii își bizuie acțiunile pe forță, alții caută succesul prin acțiuni tehnice.

— Considerați oportun ca sportivii noștri, aflați în acest stadiu, să participe la marile competiții?

— Fără îndoială. Participarea la turneele mari internaționale, campionatele europene și chiar mondiale constituie prilejuri excelente de învățăminte, pe care judoka români, îndeosebi juniorii, nu trebuie să le rateze. Desigur, ei nu pot emite, deocamdată, pretenții la medalii.

— Și o ultimă întrebare : cărora dintre sportivii prezenți la „Cupa Eliberării" le acordați cele mai multe șanse în cucerirea locurilor fruntașe?

— Îmi permit să vă spun că iugoslavii sînt favoriți. Cubanezii emit și ei pretenții la cîteva categorii. Românii se pare că speră un succes la „80 kg" prin, Herman sau Dascu. Mai mult o să vă spun duminică seara... Oricum, se anunță dispute interesante.

Costin CHIRIAC

FINALA CAMPIONATULUI NAȚIONAL AL JUNIORILOR

BRAȘOV, 7 *(prin telefon).* În finala campionatului național al juniorilor, pe care-l găzduiește baza sportivă Olimpia din localitate, partidele sînt din ce în ce mai disputate. Întrecerile din turul II, care sînt aproape încheiate, au făcut o triere severă, în cursa pentru titlurile de campioni rămînînd cei mai bine pregătiți. Iată cîteva rezultate înregistrate : *juniori 15—16 ani:* C. Curcă — M. Badic 6—1, 8—6, M. Breazu—I. Casapu 7—5, 7—5; R. Giurgiu—D. Borbely 6—1, 6—3; I. Takacs—R. Simionescu 6—2, 2—6, 7—5; S. Marta—Al. Bădin 4—6, 6—3, 6—0; *juniori 17—18 ani :* D. Dragotă—C. Chivaru 3—6, 6—2, 6—2; P. Almăjan—P. Santei 6—1, 6—4; Gh. Turcu—R. Popescu 3—6, 9—7, 6—4; Gh. Șoșoi—C. Burcă 6—2, 6—8, 7—5 ; Gh. Giurgiu—V. Dan 6—3, 6—3; D. Nemeș—V. Roșanu 6—3, 6—4; M. Breazu—S. Negru 13—11, 6—2; A. Dragomir—P. Bogdan 6—2, 6—2; M. Crișan—M. Cristescu 6—2, 6—1; S. Cernăianu—R. Bădin 6—3, 6—4 și A. Roșianu—D. Petrescu 6—2, 4—6, 7—5; *junioare 15—16 ani ;* A. Florești eanu—G. Popa 6—0, 6—1; C. Stoleru—M. Egri 6—1, 6—0 ; A. Stadler—C. Marinescu 6—2, 6—1 ; A. Călina—V. Urdea 6—2, 6—1 *junioare 17—18 ani :* M. Denov—P. Georgescu 6—3, 6—1 ; M. Nosa—I. Fărcășan 6—1, 6—4; A. Călina—V. Rozici 1—6, 6—3, 6—4.

Primele rezultate din turul III : *juniori 17—18 ani :* N. Mirea—L. Dragotă 6—1, 6—1; P. Almăjan—G. Turcu 8—6, 2—6, 6—4; G. Neacșu—Gh. Șoșoi 6—0, 6—2; M. Traian—Gh. Giurgiu 6—2, 6—0; D. Nemeș—M. Breazu 6—2, 6—2; M. Crișan—B. Cernăianu 6—3, 7—5; s-au încheiat și primele jocuri de dublu : juniori: Giurgiu, Vîlcioiu—Huțan, Ecsy 6-0, 6-2; Cristescu, Crișan—Barbu, Filimon 6—1, 6—0; Dan, Gh. Giurgiu—Szilagy, Mîrza 7-5, 7-5 Negru, Panaitescu-Hîrș, Ioan 6—2, 4—6, 6—4; Santei, Stoleru—Niță, Domin 6—1, 6—3. Întrecerile continuă.

C. GRUIA — coresp. principal

Meciuri viu disputate în turneul internațional

Cea de a doua zi a turneului internațional de tenis din Capitală, ce se dispută pe terenurile Centrului de antrenament nr. 2 și dotat cu „Cupa Institutului de Construcții" a continuat ieri cu probele de simplu masculin și feminin. Surpriza zilei a fost oferită de tînărul V. Sotiriu, care a cîștigat în trei seturi la un adversar mai experimentat, Gh. Boaghe, cu 5—7, 6—2, 6—2. De remarcat faptul că, în urmă cu cîteva zile, Boaghe îl învinsese pe Sotiriu la turneul internațional de la Zagreb, în două seturi. De asemenea, jucătorul Al. Sütö, dovedind forma bună din ajun, în care îl eliminase pe M. Pampulov (Bulgaria), a continuat seria succeselor, trecînd, de data aceasta, de Navrotki cu 3—6, 6—2, 6—3. Un meci frumos a oferit jucătorul polonez Nestroj în compania românului Rusu. După o dispută aprigă și interesantă, jucătorul oaspe a cîștigat cu 6—3, 7—5. Un alt rezultat bun a obținut tenismanul nostru S. Mureșanu, în dauna polonezului Dobrowolschi (component al echipei țării sale în Cupa Galea), în două seturi : 6—4, 6—4.

În proba de simplu feminin, un joc frumos au oferit Mariana Ciogolea și Florica Butoi, în care prima și-a adjudecat victoria în două seturi, 6—4, 6—2, după o luptă pasionantă. Dintre celelalte rezultate, este de remarcat victoria obținută de Aurelia Cîrnaru în fața Sandei Dron, cu 6—3, 6—4.

Întrecerile continuă azi, de la ora 16, cu disputarea semifinalelor de simplu masculin și feminin, ca și primele tururi la probele de dublu.

AUREL PĂPĂDIE
FLORIN SANDU
corespondenți

Naționalele de planorism

PRIMUL PE RUTA IAȘI—PAȘCANI—IAȘI — N. MIHĂIȚĂ

În cea de a doua zi a campionatului național de planorism s-a disputat proba de *tel fix* cu întoarcere pe ruta **Iași — Pașcani — Iași** (140 km). Vremea a fost nefavorabilă, în special pe porțiunea Iași—Pașcani, astfel că piloții au avut de înfruntat un vînt puternic. Pe primul loc dintre sportivii români s-a clasat **Nicolae Mihăiță** iar dintre oaspeți **M. Kesselyak** (Ungaria). Iată clasamentul probei : 1. **N. Mihăiță (România)** 595 p, 2. M. Kesselyak (Ungaria) 392 p, 3. M. Finescu (R) 387 p, 4. K. Kőnig (R.D.G.) 345 p, 5. P. Zenoae (R) 223 p. După două probe, în clasamentul general conduce **M. Finescu** care a totalizat 1387 p fiind urmat de K. Kőnig 1212 p și N. Mihăiță 1192 p.

D. DIACONESCU
coresp. principal

DE LA INSTITUTUL DE EDUCAȚIE FIZICĂ ȘI SPORT

Studentele și studenții selecționați pentru a participa la demonstrația sportivă din ziua de 23 August 1969 se vor prezenta la institut luni 11 august crt. orele 9, pentru pregătirea programului.

Se vor prezenta numai studentele și studenții care au primit sau vor primi convocare scrisă.

RECTORATUL

Marea întrecere a celor mai mici înotători

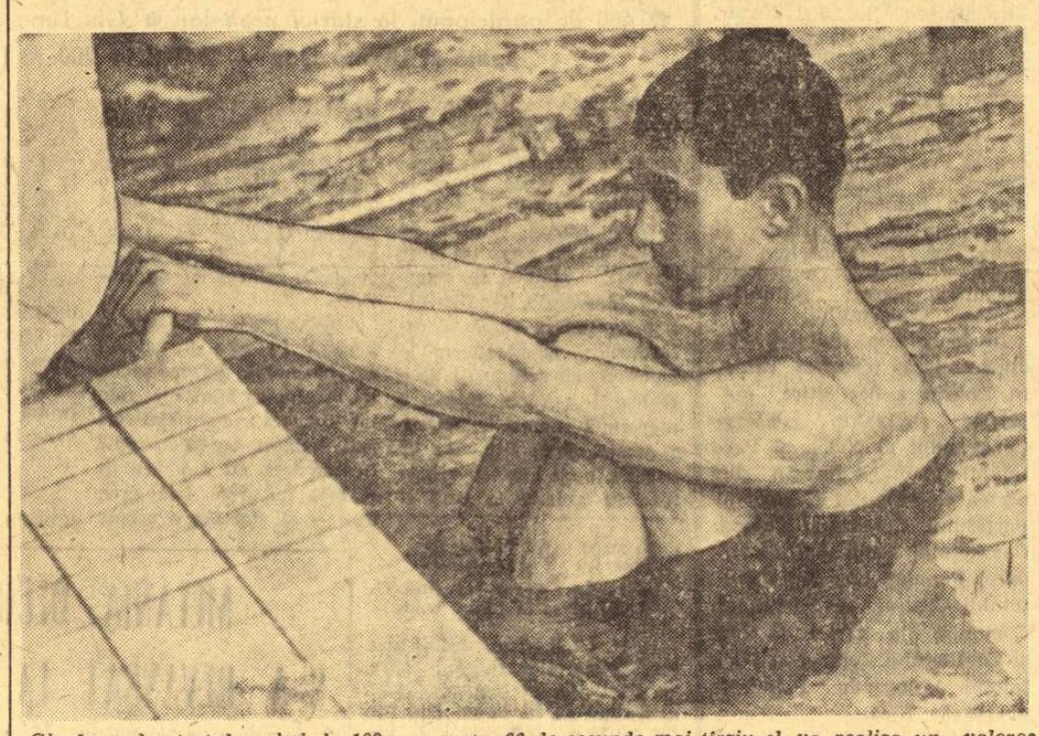

Gh. Lupu la startul probei de 100 m spate. 66 de secunde mai tîrziu el va realiza un valoros record de copii al țării
Foto : A. NEAGU

(Urmare din pag. 1)

valoroase realizate de **Liliana Dan** și **Gheorghe Lupu.** Dinamovista (la 13 ani) a cîștigat confortabil cursa de 200 m liber în 2:26,8, a doua performanță românească din toate timpurile, iar elevul prof. Gh. Dimeca a triumfat în proba de 100 m spate cu un timp (66,4) care-i dă dreptul să aspire la un pașaport pentru „europenele" de juniori. Performanța lui Lupu este cu atît mai valoroasă, cu cît trebuie avut în vedere că reprezentantul C. S. Școlar concurase cu 50 de minute înainte în cursa de 100 m craul, pe care a cîștigat-o clar în 61,6.

CATEGORIA A — 200 m liber (f) : LILIANA DAN (Din.) 2:26,8 — rec., Anca Groza (Din.) 2:31,9, Adriana Pupăzan (Din.) 2:33,0 ; 100 m liber (b) : GH. LUPU (C.S.Ș.) 61,6, T. Nuțeanu (Din.) 63,6, Al. Gherban (Ș. S. Reș.) 64,8; 100 m spate (b) : GH. LUPU 1:06,4 — rec., Gh. Ghimeș (Din.) 1:14,6, C. Coatu (C.S.Ș.) 1:16,0 ; 200 m spate (f) : ZITA ERDELI (C.S.M. Cluj) 2:48,5, Mădălina Mazgareanu (Ș.S. 2) 2:50,8, Elena Oprescu (Ș. S. Reș.) 3:01.4 ; 400 m mixt (b) : D. WETTERNECK (Ș.S. Reș.) 5:31,4, T. Nicolae (Din.) 5:34,4, T. Nuțeanu (Din.) 5:42,5 ; 100 m bras (f) : ANCA GEORGESCU (Din.) 1:23,6, Anca Mihăescu (Din.) 1:24,5, Rodica Pătruică (Ș. S. Reș.) 1:25,4.

CATEGORIA B — 100 m liber (b) : G. NURI (Ș. S. 2) 69,5, A. Horvath (Ș. S 1) 71,1, D. Pantea (Ș. S. 1) 71,4 ; 100 m spate (b) : M. BICLEȘAN (Ș. S. Reș.) 1:21,5, D. Aldea (Petr.) 1:23,6, A. Horvath 1:23,7 ; 200 m mixt (f) : ELENA IVESCU (Din.) 2:53,5, Eugenia Cristescu (Din.) 2:54,3, Dana Pop (Din.) 2:55,6; 100 m bras (f) : ANCA HUTZU (Ș. S. 1) 1:29,6, Liliana Bancu (C. S. Ș.) 1:29,9, Domnica Dumitru (Prahova) 1:31,5.

CATEGORIA C — 100 m liber (b) : I. SVET (S.S. 2) 1:12,0, A. Birini (Crișul) 1:20,0, D. Costiș (Crișul) 1:20,4 ; 100 m bras (f) : MARINA CRISTEA (Steaua) 1:37,1, Ioana Adrian (Din.) 1:40,0, Rene Damian (Din.) 1:43,9 ; 50 m bras (b) : M. SIMION (Rap.) 44,0, Ad. Birini (Crișul) 44,1, A. Ginju (Ș. S. Sibiu) 46,5 ; 50 m liber (f) : MINOLA VASILIADE (Rapid) 36,1, Edith Puel (Ș.S. Reș.) 36,4, Marina Cristea 36,4 ; 50 m delfin (f) : M. VASILIADE 40.2, Cătălina Pănulescu (Petr.) 41,5, M. Cristea 45,2 ; 50 m delfin (b) : I. SVET 38,9, S. Mitu (Dunărea Gal.) 43,1, A. Ginju 43,8.

CATEGORIA D — 50 m liber (f) : MARIANA BOSINCEANU (Petrolul) 41,6, Mihaela Georgescu (Petr.) 42,7, Iudit Huniadi (S.S. Reș.) 45,9 ; 50 m bras (b) : GH. LUPAȘ (Din.) 52,5, S. Miulescu (Ș. S. Reș.) 52,5, D. Moisan (Petr.) 52,5 ; 50 m delfin (f) : M. GEORGESCU 51,2, Ilse Hellebrandt (Ș.S. Reș.) 54,8, M. Bosînceanu 60,6; 50 m delfin (b) : A. GOLOVKA (Din.) 58,0, P. Niciu (Ș. S. Sibiu) 59,4, C. Nicolae (Din.) 60,4.

CAMPIONATELE CAPITALEI

● **LA LUNGIME : ELENA VINTILĂ 6,28 ȘI VIORICA VISCOPOLEANU 6,27 M ● 2x10,5 S PE „SUTĂ" ● MARIANA GOTH LA O ZECIME DE RECORDUL NAȚIONAL**

Campionatele de atletism ale Capitalei au debutat — pe pista de elbitex a stadionului Republicii — foarte promițător, mulți dintre componenții lotului republican (veniți special de la Poiana Brașov) realizînd performanțe de bună valoare.

În fruntea rezultatelor se înscriu cele de la săritura în lungime femei, unde primele clasate s-au apropiat simțitor de standardul pentru participarea la campionatele europene. Elena Vintilă (Dinamo) și-a înscris în palmares o prețioasă victorie asupra maestrei emerite a sportului Viorica Viscopoleanu (Steaua), îmbunătățindu-și și recordul personal, cu o încercare de 6,28 m. Recordmana lumii a fost măsurată cu 6,27 m. Au urmat Alina Popescu 6,03 m și Maria Salamon 5,87 m (ambele de la Steaua).

După ce în serii marcase 11,9 s, Mariana Goth (Metalul) a cîștigat finala „sutei" în 11,7 s, la numai o zecime de recordul țării. Bine s-au comportat și Ioana Petrescu (Rapid) — 11,9, Viorica Enescu (Rapid) și Ecaterina Nourescu (Metalul) — 12,0. Proba similară a băieților a dat cîștig de cauză lui Alexandru Munteanu (C.A.U.) în 10,7 s. În serii, însă, atît Munteanu cît și Vasile Sărucan (C.S.M. Cluj) au fost cronometrați în 10,5 s. Ultimul a concurat și la lungime, clasîndu-se pe primul loc cu 7,48 m.

Săritorii în înălțime au obținut cifre apropiate de posibilitățile lor : Virginia Bonci (Rapid) 1,70 m la fete, respectiv, Șerban Ioan (C.A.U.) 2,10 m. Mai notăm cursa curajoasă a studentului Gh. Monea (C.A.U.) la 400 m, încheiată în 48,9 s — record personal, ca și cea a dinamoviștilor Nicolae Mustață și Andrei Barabaș la 5 000 m (învingător Mustață în 14:18,0).

Alte rezultate : *200 m :* M. Vosminschi (C.A.U.) 22,0 ; *110 mg :* V. Suciu (Petrolul Ploiești) 14,7 ; *triplu :* Al. Mihu 14.49, V. Purecel (Steaua) 14,86; *suliță :* W. Socol (Steaua) 66.10; *200 m femei :* Ecaterina Nourescu 25.4.

Ad. IONESCU

HANDBALISTELE DE LA C.S.M. SIBIU, ÎN PREAJMA NOULUI CAMPIONAT

După trei ani de stagiu în divizia B, handbalul feminin sibian — reprezentat de C.S.M. — revine în primul eșalon.

Pentru o comportare cît mai bună în noul campionat, handbalistele sibience și-au început pregătirile sub conducerea lui Francisc Monis. La antrenamente (care au început de la 28 iulie) participă un lot de 13 jucătoare : Suzana Bretz, Doina Cernat (Voința Sibiu) și Mariana Ciobanu — portari, Maria Brezaie, Ilse Walzer, Ileana Fera, Mirela Dragoș, Gandula Birthelmer, Crista Comișel, Ursula Birthlmer (Universitatea Timișoara), Doina Ciungan (Universitatea Craiova), Adriana Lazăr (Politehnica Iași). În lot vor mai fi introduse : Rodica Șerb, Rodica Bătează și Ligia Gligorea de la Școala sportivă Sibiu. Pentru perioada următoare sînt prevăzute și meciuri amicale, de pregătire.

ILIE IONESCU—coresp.

BOXUL GĂLĂȚEAN PE FIRUL UNEI VECHI TRADIȚII

Prin anii următori primului război mondial, locuitorii Galațiului aveau prilejul să asiste la primele exhibiții de box, organizate de navigatorii străini, în scurtele lor popasuri pe malurile Dunării.

Descoperindu-i frumusețea în agilitatea mișcărilor, în desăvîrșita simbioză a supleței cu bărbăția, oamenii de aici l-au îndrăgit, alcătuind din el — ca și vecinii lor de peste Siret, brăilenii — un element tradițional.

Dezvoltarea „artei nobile" în urbea gălățeană este legată de eterna ...rivalitate cu orașul Brăila. Întrecerea lor pentru întîietate a constituit nucleul boxului amator românesc, multă vreme el identificîndu-se cu această zonă.

Începutul „erei" gălățene l-a făcut Constantin Nour, în 1923. Neuitata sa victorie asupra englezului Jeffrie Lingdton, după 10 reprize infernale, a constituit, de fapt, embrionul tradiției actuale. În 1936, Nicolae Băncilă aduce primul titlu național la Galați, consacrînd acest oraș ca putere... pugilistică. În același an, Galațiul devenea capitala pugilismului românesc, prin participarea lui Panaitescu Zigoto și Constantin David la Olimpiada de la Berlin.

Alte figuri nu mai puțin cunoscute, cum sînt Grigore și Constantin Jelesneac, Mihai Pînzaru sau Dumitru Ciobotaru au jucat roluri de glorie pe scena boxului autohton.

Boxeri selecționați din 2600...

— A discuta despre boxul gălățean actual și perspectivele lui, acum, la aproape două luni de la ultimul gong al C.E. de la București, ne-a spus tov. Teodor Oprică, președintele Consiliului județean pentru educație fizică și sport, înseamnă, de fapt, a raporta nivelul activităților noastre la unele concluzii extrase din competiția continentală. Fără să fi privit marea confruntare cu ochi de specialist, am putut extrage, totuși, cîteva idei importante : sub aspect calitativ, sînt sigur că nu se poate obține un succes de prestigiu și un nivel atît de ridicat fără o strictă specializare a sportivului, pe propriile-i calități, cum spunem noi, o strictă individualizare. La acest capitol, de data aceasta, noi, românii am constituit un exemplu. În altă ordine, s-a confirmat ideea care pentru sportul contemporan a devenit axiomă : selecție foarte bună, destul de timpurie, și instruire foarte atentă. Ideea — pe care mi-a sugerat-o evoluția lotului pugiliștilor englezi la București — este, după părerea mea, esențială. De materializarea ei depinde în mare măsură performanța.

— Vă rugăm să ne precizați dacă pe plan local ați întreprins ceva pentru materializarea acestui deziderat și, eventual, să ne puneți la curent cu unele aspecte concrete ale activității pugilistice din orașul dv.

Activitatea pugilistică în orașul nostru este susținută, în principal, de două secții : cea a clubului sportiv Dunărea și cea a clubului Oțelul. La secția de la „Oțelul" — cea mai puternică secție locală — munca de instruire este asigurată de antrenorii C. Dobrescu, Gr. Jelesneac, D. Răceanu și Nicolae Dobre. Ultimii doi se ocupă exclusiv de depistarea și instruirea juniorilor. La „Dunărea", antrenorii C. Jelesneac, M. Casapopulos și instructorul D. Șerban au specializat secția pe munca cu juniorii. După cum vedeți, muncă de perspectivă. În oraș mai există încă două secții dar, deocamdată, cu o eficiență secundară : secția de la Constructorul I.C.O.R. (antrenor Gh. Roșca) și de la Voința (antrenor N. Dobre).

Anul 1968 a adus Galațiului un campion național de juniori, considerat speranța numărul unu a „grelilor". Este Vasile Lehăduș, boxer de mare perspectivă. La campionatele naționale ale seniorilor am avut cinci finaliști și tot atîția la cele ale juniorilor. Alături de aceștia, încă 10 juniori s-au afirmat în mod deosebit. Dintre ei, voi aminti doar doi, despre care veți auzi precis : Adrian Guțu și Sandu Ștefan. Obiectivele noastre au fost stabilite și în funcție de obligația pe care ne-a adus-o succesul boxerilor români la C.E. Și cum la noi boxul este o tradiție, este firesc să fim animați de dorința de a da lotului reprezentativ noi elemente. Pentru aceasta, am trecut la o selecție serioasă, timpurie. Vîrsta medie : 13 ani. Acțiunea s-a efectuat, în special, în școlile din cartierul Țiglina și în Școala profesională de pe lîngă Combinatul siderurgic, unde, an de an, avem de ales dintr-o masă de 2600 de elevi. După selecție și instruire urmează competiții adecvate, cum este „Joia începătorului", gală săptămînală rezervată numai celor în curs de inițiere. Pentru cei mai avansați organizăm alte competiții, cum este, de pildă, „Centura Dunării". Liniile metodice ale instruirii au fost stabilite în funcție de indicațiile primite din partea F.R. Box și de noutățile reținute de tehnicienii noștri trimiși la C.E. După cum spun ei, două lucruri se impun : asigurarea procedeelor de apărare la un înalt nivel și pregătirea fizică excepțională. Calendarul nostru competițional cuprinde întîlniri interne și internaționale, oficiale sau amicale, eșalonate pe tot parcursul anului. Traktor Schweling, F.C. Köln, Sempre Avanti. Selecționata de tineret a Cehoslovaciei sînt doar cîteva echipe cu care am susținut anul acesta întîlniri și pe care reprezentativa orașului Galați le-a învins.

Aici, pe arena ceferiștilor

Prin anii de glorie a lui Panaitescu Zigoto, ceferiștii, statornicii iubitori ai luptei cu mănuși, avînd drept resurse doar pasiunea, au încropit undeva pe malul Dunării o arenă de box. Astăzi ea reprezintă o imagine semnificativă a condițiilor actuale, a dorinței de menținere și dezvoltare continuă a sportului cu mănuși în localitate : tribune de beton și ring acoperite, instalații sanitare și vestiare corespunzătoare, capacitate 2500 locuri.

— Aici, pe arena ceferiștilor, ne relatează tov. Florin Popovici, vicepreședinte al Clubului sportiv Dunărea, în luna septembrie vor avea loc campionatele balcanice de box. Acum, baza e supusă unor masive reamenajări. Dorim să-i schimbăm fața, s-o facem cît mai primitoare și corespunzătoare unei astfel de competiții. Colțurile și suprafețe sălii vor fi acoperite cu elemente ornamentale și artistice, bineînțeles, la „subiect". Capacitatea o vom mări, astfel încît la Balcaniadă vor putea lua loc în tribune 4 000 de spectatori.

Evenimentul pugilistic din septembrie reprezintă pentru noi, gălățenii, un minunat prilej de atragere a tineretului spre sălile de box. Faptul că ea va avea loc în orașul nostru ne onorează și, fiind angrenați în organizarea ei, puteți consemna cu certitudine că cea de a VI-a ediție a Campionatelor balcanice de box se va desfășura în cele mai bune condițiuni.

Gheorghe ILIUȚĂ

fotbal

IERI, PE „23 AUGUST"

Lotul A — Metalul 5-2 (1-1)

Tufan a pătruns în careu și a pasat printre doi adversari unui coechipier

Aproximativ 2 000 de spectatori au fost prezenți ieri în tribunele de la „23 August" pentru a urmări prima acțiune de toamnă a lotului reprezentativ, aflat înaintea celui mai important sezon fotbalistic din ultimii ani.

În prima repriză a antrenamentului cu Metalul București, Angelo Niculescu și Emerich Vogl au trimis pe teren următorul 11 : GHIȚĂ — SĂTMĂREANU, BARBU, DUMITRU NICOLAE, DELEANU, ANCA, DINU, LUCESCU (min. 80 DEMBROVSCHI), TUFAN, DOMIDE, CREINICEANU.

În noua formulă, selecționabilii au acționat mai energic, s-au mișcat mai mult în teren, au „legat" mai ușor în cimp, au construit și finalizat o serie de faze la poarta metalurgiștilor. Acțiunile mai clare, desfășurate pe zone mai largi se datorește, după părerea noastră, și faptului că în această repriză **în componența atacului s-au aflat — după cît timp ? — două aripi de meserie :** LUCESCU (trecut pe dreapta și unde dă un randament sporit, simțindu-se mai în largul său) și CREINICEANU (la fel de inspirat și impetuos ca în primăvară). Ca o consecință firească, lotul a deținut superioritatea în joc aproape toată repriza secundă înscriind de patru ori prin **Creiniceanu** (min. 58 și 64), **Tufan** (min. 60) și **Anca** (min. 82). În min. 80, Lucescu a suferit o întindere (recidivă după o accidentare recentă) și a fost înlocuit cu Dembrovschi.

Metalul a înscris încă un gol în această repriză prin Voinea (min. 75). Iată și formația aliniată de metalurgiști : Petre Iosif (Niculescu) — Bălănescu, Nedelcu, Apostol (Dobre), I. Mateescu (Tașu), Dumitru Emil (Omer), G. Mateescu, Iancu, Georgescu (Voinea), Pantelimon, Roman (G. Stan).

La sfîrșitul antrenamentului, prof. Angelo Niculescu ne-a declarat : **„Convocînd pe selecționabilii așa de devreme ne-am dovedit inspirați, deoarece constat cu regret că majoritatea dintre ei nu au rezistența necesară și nici nu îndeplinesc, la nivelul dorit, sarcinile duble de joc. Remarc, totuși, ca foarte bun aportul piteșteanului Barbu. Următoarea verificare a lotului ne-am propus-o pentru 3 septembrie".**

G. NICOLAESCU

PROGRAMUL TURULUI CAMPIONATULUI DIVIZIEI C, EDIȚIA 1969—1970

SERIA A III-a

ETAPA I, 17 august

Mașini unelte București — Celuloza Călărași
Laromet Buc. — Delta Tulcea
I.M.U. Medgidia — Unirea Mînăs.
I.T. Constanța — Petrolul Videle
Olimpia Giurgiu — Electrica C-ța
I.C.A.B. Arcuda — Cimentul Med.
S.N. Oltenița — Teh. Buc.
Marina Mangalia — Voința Buc.

ETAPA A II-A, 24 august

Cimentul Medgidia — Marina
Electrica C-ța — Mașini unelte
Delta Tulcea — I.C.A.B. Arcuda
Celuloza Călărași—Laromet Buc.
Petrolul Videle — Ș.N. Oltenița
Voința Buc. — I.M.U. Medgidia
Unirea Mînăstirea — Olimpia
Teh. Buc. — I.T. Constanța

ETAPA A III-A, 31 august

Delta Tulcea — Electrica C-ța
I.M.U. Medgidia — Teh. Buc.
Mașini unelte Buc. — Olimpia
Marina Mangalia — Unirea
I.T. Constanța — Voința Buc.
S.N. Oltenița — Celuloza Călărași
I.C.A.B. Arcuda — Petrolul Videle
Laromet Buc. — Cimentul

ETAPA A IV-A, 14 septembrie

Marina Mangalia—Petrolul Videle
Olimpia — Cimentul
Tehnometal — Voința
I.M.U. Medgidia — S.N. Oltenița
Mașini unelte Buc. — Laromet
Electrica C-ța — I.C.A.B. Arcuda
Unirea Mînăstirea — I.T. C-ța
Celuloza — Delta Tulcea

ETAPA A V-A, 21 septembrie

Voința Buc. — Unirea Mînăstirea
Celuloza — Electrica
Petrolul Videle — Laromet
Tehnometal — Marina
Delta Tulcea — I.M.U. Medgidia
I.T. C-ța — Olimpia Giurgiu
Cimentul — Mașini unelte Buc.
S.N. Oltenița — I.C.A.B.

ETAPA A VI-A, 28 septembrie

Delta Tulcea — Tehnometal
Petrolul Videle — Olimpia
Cimentul — I.T. Constanța
I.C.A.B. — Voința Buc.
Unirea Mînăstirea — Celuloza
Laromet — S.N. Oltenița
Electrica — Marina
Mașini unelte — I.M.U. Medgidia

ETAPA A VII-A, 5 octombrie

S.N. Oltenița — Cimentul
Voința Buc. — Delta Tulcea
I.M.U. Medgidia — Electrica
Marina — Mașini unelte
Tehnometal — Petrolul Videle
I.T. Constanța — Celuloza
Olimpia Giurgiu — Laromet
I.C.A.B. Arcuda — Unirea

ETAPA A VIII-A, 12 octombrie

I.T. Constanța — Electrica
Olimpia — Marina
Laromet — Tehnometal
Celuloza — I.C.A.B. Arcuda
I.M.U. Medgidia — Cimentul
S.N. Oltenița — Unirea
Voința Buc. — Mașini unelte
Petrolul Videle — Delta Tulcea

ETAPA A IX-A, 19 octombrie

Laromet — I.C.A.B. Arcuda
Mașini unelte — I.T. Constanța
Cimentul Medgidia — Celuloza
Petrolul Videle — Voința
Electrica — S.N. Oltenița
Delta Tulcea — Olimpia Giurgiu
Marina — I.M.U. Medgidia
Unirea Mînăstirea — Tehnometal

ETAPA A X-A, 26 octombrie

Olimpia Giurgiu — S.N. Oltenița
Marina — Celuloza
I.M.U. Medgidia — Laromet
Tehnometal — Cimentul
I.T. Constanța — Delta Tulcea
I.C.A.B. Arcuda — Mașini unelte
Unirea — Petrolul Videle
Voința Buc. — Electrica

ETAPA A XI-A, 2 noiembrie

Celuloza — I.M.U. Medgidia
Mașini unelte — Petrolul Videle
Cimentul — Voința Buc.
Laromet — Marina Mangalia
Olimpia Giurgiu — I.C.A.B.
Electrica — Tehnometal
S.N. Oltenița — I.T. Constanța
Delta Tulcea — Unirea Mînăstirea

ETAPA A XII-A, 9 noiembrie

Cimentul — Delta Tulcea
Petrolul Videle — I.M.U.
Mașini unelte — Tehnometal
Electrica — Unirea Mînăstirea
Laromet — Voința
I.C.A.B. — I.T. Constanța
Celuloza — Olimpia
Marina — S.N. Oltenița

ETAPA A XIII-A, 16 noiembrie

I.T. Constanța — Laromet
Delta Tulcea — Marina
I.M.U. Medgidia — I.C.A.B.
S.N. Oltenița — Mașini unelte
Unirea Mînăstirea — Cimentul
Tehnometal — Olimpia
Petrolul Videle — Electrica
Voința Buc. — Celuloza

ETAPA A XIV-A, 23 noiembrie

Mașini unelte — Unirea
Cimentul — Petrolul Videle
Laromet — Electrica
I.C.A.B. — Marina Mangalia
Celuloza — Tehnometal
I.T. Constanța — I.M.U. Medgidia
Olimpia — Voința
S.N. Oltenița — Delta Tulcea

ETAPA A XV-A, 30 noiembrie

I.M.U. Medgidia — Olimpia
Voința — S.N. Oltenița
Marina Mangalia — I.T. Constanța
Unirea Mînăstirea — Laromet
Electrica — Cimentul
Petrolul Videle — Celuloza
Delta Tulcea — Mașini unelte
Tehnometal — I.C.A.B.

SERIA A IV-a

ETAPA I, 17 august

T.U.G. Buc. — Petrolul Tîrgoviște
Flacăra r. Buc. — I.R.A. Cîmpina
Carpați Sinaia — Muscelul C-lung
Comerțul Alexandria—Progr. Balș
Progr. Corabia — Prahova Pl.
Met. Pitești — Caraimanul Bușteni
Unirea Drăgășani — Autobuzul Buc.
Chimia Tr. Măg. — Sirena Buc.

ETAPA A II-A, 24 august

Caraimanul — Unirea Drăgășani
Prahova Pl. — T.U.G. Buc.
I.R.A. Cîmpina — Progr. Corabia
Petrolul Tîrg. — Fl. r. Buc.
Muscelul Cîmpulung — Met. Pitești
Sirena Buc. — Carpați Sinaia
Progr. Balș — Chimia Tr. Măg.
Autobuzul Buc. — Comerțul Alex.

ETAPA A III-A, 31 august

Muscelul — I.R.A. Cîmpina
Comerțul Alexandria — Sirena
Progr. Balș — Petrolul Tîrgoviște
Carpați Sinaia — Autobuzul Buc.
Chimia — Prahova Pl.
Fl. r. Buc. — Caraimanul Bușteni
Met. Pitești — Unirea Drăgășani
T.U.G. Buc. — Progr. Corabia

ETAPA A IV-A, 14 septembrie

Progr. Corabia — Met. Pitești
I.R.A. Cîmpina — Progr. Balș
T.U.G. Buc. — Fl. r. București
Prahova Pl. — Comerțul Alex.
Autobuzul Buc. — Sirena Buc.
Petrolul Tîrgoviște — Muscelul
Caraimanul — Carpați Sinaia
Unirea Drăgășani — Chimia

ETAPA A V-A, 21 septembrie

Autobuzul Buc. — Chimia
Unirea Drăgășani — Petrolul Tîrg.
Sirena Buc. — Muscelul C-lung
Caraimanul — T.U.G. Buc.
Carpați Sinaia — I.R.A. Cîmpina
Prahova Pl. — Met. Pitești
Progr. Balș — Fl. r. Buc.
Comerțul Alex. — Progr. Corabia

ETAPA A VI-A, 28 septembrie

Progr. Balș — Prahova Pl.
I.R.A. Cîmpina — Autobuzul Buc.
Petrolul Tîrg. — Carpați Sinaia
Met. Pitești — Sirena Buc.
T.U.G. Buc. — Comerțul Alex.
Chimia — Caraimanul Bușteni
Muscelul — Progresul Corabia
Fl. r. Buc. — Unirea Drăgășani

ETAPA A VII-A, 5 octombrie

Sirena Buc. — I.R.A. Cîmpina
Petrolul Tîrg. — Comerțul Alex.
Autobuzul Buc. — Progr. Balș
Carpați Sinaia — Prahova Pl.
Muscelul C-lung — Caraimanul
Unirea Drăgășani — T.U.G. Buc.
Chimia — Metalul Pitești
Progresul Corabia — Fl. r. Buc.

ETAPA A VIII-A, 12 octombrie

Caraimanul — Progr. Corabia
Met. Pitești — Carpați Sinaia
Prahova Pl. — Muscelul C-lung
Sirena Buc. — T.U.G. Buc.
I.R.A. Cîmpina — Petrolul Tîrg.
Fl. r. Buc. — Autobuzul Buc.
Unirea Drăgășani — Progr. Balș
Comerțul Alex. — Chimia

ETAPA A IX-A, 19 octombrie

Comerțul Alex. — Unirea
Muscelul — Autobuzul Buc.
Progr. Corabia — Chimia
Caraimanul — Petrolul Tîrgoviște
Fl. r. Buc. — Metalul Pitești
Prahova Pl. — I.R.A. Cîmpina
T.U.G. Buc. — Carpați Sinaia
Progr. Balș — Sirena Buc.

ETAPA A X-A, 26 octombrie

Carpați Sinaia — Progr. Balș
Chimia — Fl. r. Buc.
Autobuzul — Caraimanul
I.R.A. Cîmpina — Comerțul
Petrolul Tîrg. — Progr. Corabia
Met. Pitești — T.U.G. Buc.
Sirena Buc. — Prahova Pl.
Muscelul — Unirea Drăgășani

ETAPA A XI-A, 2 noiembrie

Fl. r. Buc. — Muscelul C-lung
Comerțul Alex. — Carpați Sinaia
Progr. Corabia — Progr. Balș
Prahova Pl. — Autobuzul Buc.
Unirea Drăgășani — I.R.A. Cîmp.
Caraimanul — Sirena Buc.
T.U.G. Buc. — Chimia
Met. Pitești — Petrolul Tîrgoviște

ETAPA A XII-A, 9 noiembrie

Caraimanul — I.R.A. Cîmpina
Progr. Balș — Met. Pitești
Chimia — Carpați Sinaia
Comerțul Alex. — Muscelul
T.U.G. Buc. — Autobuzul Buc.
Petrolul Tîrg. — Prahova Pl.
Fl. r. Buc. — Sirena București
Progr. Corabia — Unirea

ETAPA A XIII-A, 16 noiembrie

Prahova Pl. — Unirea
Muscelul — T.U.G. Buc.
Progresul Balș — Caraimanul
Carpați Sinaia — Fl. r. Buc.
I.R.A. Cîmpina — Chimia
Autobuzul Buc. — Progr. Corabia
Met. Pitești — Comerțul Alex.
Sirena Buc. — Petrolul Tîrgoviște

ETAPA A XIV-A, 23 noiembrie

T.U.G. Buc. — Progr. Balș
Caraimanul — Comerțul Alex.
Progr. Corabia — Sirena Buc.
Met. Pitești — I.R.A. Cîmpina
Petrolul Tîrg. — Autobuzul Buc.
Unirea Drăgășani — Carpați Sinaia
Muscelul C-lung — Chimia
Fl. r. Buc. — Prahova Ploiești

ETAPA A XV-A, 30 noiembrie

Carpați Sinaia — Progr. Corabia
Autobuzul Buc. — Met. Pitești
Comerțul Alex. — Fl. r. Buc.
Progr. Balș — Muscelul
Sirena Buc. — Unirea Drăgășani
Chimia — Petrolul Tîrgoviște
Prahova Pl. — Caraimanul
I.R.A. Cîmpina — T.U.G. Buc.

„ECHIPA NOASTRĂ E O FAMILIE"

Broșovschi este la U.T.A. reprezentantul „noului val", al tineretului dornic de afirmare. La 7 ani pitic la C.F.R. Arad, la 14 ani în prima echipă, la 16 ani titular în formația Vagonul, iar un an mai tîrziu purtător al tricoului cu nr. 4 în echipa campioană a țării. Ascensiunea sa rapidă se datorește talentului și dorinței de a învăța meseria neasemuit de frumoasă și dură ce se numește fotbal.

„Echipa noastră este o familie, o adevărată familie care m-a primit pe mine mezinul ei cu brațele deschise. Cum să nu joci cu o îndîrjită pasiune atunci cînd antrenorul îți acordă încrederea titularizării în formație cu prilejul unor jocuri decisive. Cum să nu dai totul pe teren atunci cînd colegii de linie — jucători consacrați și cu experiență ca Lereter, Petescu, Pojoni, te încurajează și te sprijină. Cînd reușesc cîte un procedeu tehnic, cînd rezolv cu bine o situație dificilă mi se spune „bravo Broși", iar atunci cînd greșesc aceiași coechipieri îmi redau moralul prin încurajări sincere și sfaturi înțelepte".

Tînărul cu ochi limpezi și albaștri nu poate fi oprit atunci cînd vorbește

de coechipieri sau de „nea Nicu" antrenorul drag. *„Pentru noi el este un părinte iubitor, sever dar drept. În momentele dificile se arată plin de tact, iar după o înfrîngere știe să ne stimuleze amorul propriu mobilizîndu-ne pentru viitoare confruntări".*

Îndrăgostit de fotbal, acest copil al Aradului are idoli bine stabiliți, suiți pe postamente intangibile. *„Petschowschi și Ozon au fost modele pentru mine; astăzi îl admir pe Dumitriu II virtuoz al balonului și de asemenea pe Deleanu, Dumitrache și... italianul Rivera".*

Sîntem curioși să aflăm dorințele acestui adolescent ce a urcat cu repeziciune treptele consacrării.

„Dorința mea este să joc fotbal; cît mai mult și din ce în ce mai bine. Jocul cu mingea îmi ocupă tot timpul, îmi populează visurile, îmi polarizează năzuințele. Doresc să ajung cît mai repede în echipa națională și... cine știe poate să joc în Mexic".

Dar chemarea antrenorului Dumitrescu l-a răpit pe interlocutorul nostru. Și acest tînăr suplu și timid care roșește și pleacă privirea cu ușurință, care-l iubește pe Eminescu și adoră melodiile lui Adamo s-a transformat într-o clipă într-un apărător dîrz, acroșînd cu hotărîre, deposedînd cu aplomb, îndrăzneț și neînfricat. Mari sînt metamorfozele fotbalului !

M. SAVEL

MECIURI DE PREGĂTIRE

METALUL TR. SEVERIN — JIUL PETROȘANI 1—2 (1—1)

TR. SEVERIN. După o repriză egală, în cea de a doua oaspeții au avut inițiativa. Au marcat : Achim (min. 21), Cotormani (min. 55) pentru Jiul, Căprioru (min. 29) pentru Metalul.

GH. MANAFU, coresp.

GAZ METAN MEDIAȘ — VITROMETAN MEDIAȘ 1—2 (0—0)

MEDIAȘ. Un util joc de verificare între cele două formații locale. Au înscris : Moldovan și Turcu pentru Vitrometan, I. Moldovan pentru Gaz metan.

Z. RÎȘNOVEANU, coresp.

C.S.M. REȘIȚA — C.F.R. TIMIȘOARA 1—0 (0—0)

REȘIȚA. Înaintările ambelor echipe s-au comportat slab. Unicul gol a fost marcat de Cristian, fundașul formației C.S.M., în min. 76.

P. BOCȘANU, coresp.

FULGERUL DOROHOI — POLITEHNICA IAȘI 1—3 (0—1)

DOROHOI. Superioritatea tehnică și-a spus cuvîntul. În min. 75, studenții au condus cu 3—0. Autorii golurilor : Lupulescu (min. 23), Contardo (min. 70), Moldoveanu (min. 75), respectiv Constantinescu II (min. 80).

M. AZOIȚEI, coresp.

PRECIZĂRI ÎN LEGĂTURĂ CU ÎNLOCUIREA JUCĂTORILOR

În conformitate cu prevederile art. III din regulamentul jocului de fotbal și cu deciziile elaborate de I.B., precum și în urma experienței rezultate din practica de pînă acum privind posibilitatea schimbării jucătorilor la întîlnirile oficiale, colegiul central aduce la cunoștința arbitrilor următoarele :

a) echipele au dreptul să schimbe, pe tot parcursul jocului, doi jucători, indiferent de post, anunțînd însă în prealabil pe arbitrul de centru ;

b) un jucător de rezervă introdus în joc, poate fi înlocuit cu altă rezervă, dacă pînă în acel moment nu s-a făcut a doua înlocuire ;

c) înlocuirea unui jucător se poate face în orice moment al jocului, deci și înainte de executarea unei lovituri de la 11 m ;

d) portarul poate fi schimbat cu unul din jucătorii aflați în joc, oricînd se consideră necesar, cu condiția ca această schimbare să fie comunicată în prealabil arbitrului de centru ;

e) echipele au dreptul să treacă pe foaia de arbitraj maximum patru jucători de rezervă din care-și pot alege doi jucători după necesități ;

f) echipele care încep jocul cu efectivul incomplet (minimum 7 jucători), au dreptul să-și completeze formația în tot cursul jocului dar numai cu jucătorii înscriși pe foaia de arbitraj ;

g) un jucător eliminat înaintea începerii jocului poate fi înlocuit numai cu unul dintre jucătorii înscriși pe foaia de arbitraj.

I. CEAUREANU
președinte al Colegiului central al arbitrilor

DUMINICĂ, LA CONSTANȚA :

FARUL — SAO PAULO

În cadrul turneului pe care îl întreprinde în țara noastră, echipa braziliană Sao Paulo va evolua duminică la Constanța. De această dată, fotbaliștii de la Sao Paulo vor juca în compania divizionarei A, Farul Constanța. În urma victoriilor repurtate la Craiova și București partida suscită un mare interes pe litoral. Se reține de asemenea faptul că jucătorii de la Farul au obținut succese în majoritatea întîlnirilor din sezonul estival.

Colegiul central al arbitrilor a stabilit ca jocul să fie condus de Nicolae Petriceanu, la centru, Simion Mîndreș și Constantin Hrisafi, la linie.

SĂRBĂTORIREA LUI LIVIU COMAN

Cu prilejul meciului internațional C.S.M. Sibiu—Chemie Leipzig, a avut loc un emoționant eveniment — retragerea din activitatea competițională a portarului Liviu Coman. Președintele secției de fotbal C.S.M. Sibiu, Ion Munteanu, l-a felicitat în numele clubului și al publicului sibian pentru îndelungata sa activitate fotbalistică.

După tradiționalul schimb al tricoului cu nr. 1, pe care îl va îmbrăca, de acum încolo, Günther Liebhardt, Liviu Coman a fost îmbrățișat de foștii săi colegi, primind din partea clubului un fanion, o cupă de cristal și o minge cu semnăturile tuturor jucătorilor. La cei 37 de ani ai săi, Liviu Coman are 22 de ani de fotbal, dintre care 19 ani consecutiv în diviziile A și B. El a apărat poarta echipelor Armata Cîmpulung Moldovenesc (trei ani), C.C.A. (un an), Rapid (doi ani), U.T.A. (opt ani) și C.S.M. Sibiu (cinci ani).

Coman nu spune însă definitiv adio fotbalului. El se va ocupa în viitor de echipa de juniori a clubului.

ILIE IONESCU — coresp. princ.

CONSTANTIN ȘI JENEI SUSȚIN MECIUL DE ADIO !

Simbătă seara, pe stadionul Republicii, la începutul partidei Steaua—Rapid, ce se desfășoară în cadrul Cupei municipiului București, va avea loc o emoționantă festivitate. **Constantin** și **Jenei**, doi dintre cei mai iubiți fotbaliști români, de numele cărora sînt legate multe din succesele clubului Steaua, ca și ale echipei noastre naționale, își vor lua rămas bun de la colegii și simpatizanții lor cu ocazia retragerii din activitatea competițională internă. Ambii își vor continua însă activitatea fotbalistică în Turcia. Iată, deci, un ultim prilej de a asista la un recital al „profesorului", pe care — sîntem siguri — iubitorii fotbalului din Capitală nu-l vor pierde.

VICTOR STĂNCULESCU LA ORA DESTĂINUIRILOR

Deși tînăr, profesorul *Victor Stănculescu* este un nume în fotbalul nostru. Și-a început activitatea de antrenor în 1956, cu un an înainte de a absolvi I.C.F.-ul. Perioada 1962—1968 a însemnat adevărata lui consacrare ca antrenor. Împreună cu *Valentin Stănescu* a creat „echipa de aur"* a Rapidului, aducînd în Giulești mult rîvnitul titlu de campion. În prezent este antrenor de categoria I și are în „palmares" nu mai puțin de patru cărți teoretice despre fotbal. Ca și celălalt antrenor giurgiuvean — mult discutatul *Titi Teașcă* — ceea ce-l caracterizează pe *Victor Stănculescu* este pasiunea pentru studiu. Această pasiune și dorință nestăvilită de autodepășire l-au îndemnat să se înscrie la o a doua facultate, cea de psihologie, lucru neobișnuit, dacă nu chiar singular, printre antrenorii noștri. Iată pe scurt fișa personală a noului antrenor al Progresului. Întîlnindu-l zilele trecute pe stradă l-am atacat frontal :

— Speri să readuci Progresul în prima divizie ?

— Altfel n-aș fi acceptat să preiau comanda. Să știți că această echipă nu e cu nimic inferioară multor formații din divizia A.

— Nici faptul că te afli pentru prima dată în postura de antrenor principal nu-ți dă emoții ?

— Absolut de loc, pentru că în întreaga perioadă a colaborării cu V. Stănescu nu am simțit nici un moment că aș fi fost în afara conducerii echipei. Dar să știți că niciodată marile performanțe nu se pot obține de unul singur. Credeți cumva că succesele doctorului Barnard se datoresc numai muncii lui individuale ? Merite la fel de mari a avut întreaga echipă de la Grotte Schur. La fel și în fotbal, pentru a obține succese trebuie să conlucreze antrenorii, jucătorii și conducerea clubului. Ceea ce îmi dă atîta încredere este faptul că la Progresul colaborarea dintre cei trei factori este perfectă.

— Probabil că ai și greutăți de întîmpinat ?

— În sînul acestei echipe există de mai mulți ani psihoza că singura sarcină este de a lupta cu disperare pentru existența în divizia A. Atît și nimic mai mult. Fără acest complex psihologic, Progresul nu ar fi părăsit prima divizie. Jucătorii trebuie să înțeleagă că valoarea lor le creează obligații mult mai mari. E poate cea mai grea problemă pe care o am de rezolvat.

— Ai fost acuzat că ai apelat la jucători vîrstnici, deveniți indezirabili la alte echipe. Ce poți replica ?

— Oare Rapid nu a renunțat la Oblemenco ca necorespunzător pentru ca la Craiova să renască din propria-i cenușă ? Și mai e ceva. La noi s-a încetățenit ideea că un jucător la 27-28 de ani este „terminat", lucru cu care nu pot să fiu de acord. Noi, românii, avem un proverb „dacă n-ai bătrîni să-i cumperi". Andrei, Dumbravă; Neacșu, Pavlovici și Raksi vor forma osatura atît de necesară unei echipe. Alături de ei, tinerii Dudu Georgescu, Radu Ionescu, Beldeanu, Motoc, Marin Matei, *la fel de valoroși, vor putea să-și pună mai bine în valoare calitățile. Cine crede că se poate cîștiga o mare bătălie numai cu debutanți se înșeală. O echipă devine mare numai atunci cînd între experiență și tinerețe se realizează o adevărată simbioză.*

— Mai iubești Rapidul ?

— Echipa o iubesc la fel de mult și acum. Am crescut, ca antrenor, o dată cu marea echipă a Rapidului, care mi-a oferit la 11 iunie 1967 cea mai mare satisfacție din viața mea. Și, apoi, este vorba de o pasiune veche de peste 30 de ani, iar prima dragoste nu se uită niciodată.

— Dacă conducerea actuală a clubului Rapid te-ar chema la cîrma echipei te-ai reîntoarce ?

— Nu. Am mai primit o asemenea ofertă, pe care am refuzat-o deoarece mi se cerea un preț prea mare : despărțirea de V. Stănescu.

— Cum v-au primit suporterii Progresului ?

— Cu aceeași dragoste cu care mă înconjurau și suporterii Rapidului. M-a surprins faptul că numărul „progresiștilor" a rămas la fel de mare și, acum, cînd echipa este în „B". De altfel, suporterii Progresului, ca și cei ai Rapidului, au această mare calitate de a fi alături de echipă și la bine și la rău. Din acest punct de vedere se aseamănă ca niște frați siamezi. Și fiindcă a venit vorba de suporteri, vreau să vă spun că m-a emoționat profund prezența în tribune la antrenamentele Progresului a numeroși suporteri rapidiști. Se vede treaba că nici ei nu mă pot uita...

Dan VLAD

ȘT. CERNEA — ÎNVINGĂTOR ÎN PRIMA ETAPĂ A „CUPEI OLIMPIA"

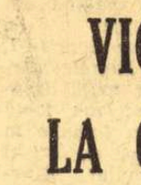

BUȘTENI 7 *(prin telefon).* Prima ediție a „Cupei Olimpia", competiție ciclistă pe etape la care participă 46 de rutieri din Capitală și din provincie, a debutat cu o etapă interesantă — București — Azuga, 136 km — în care au avut loc numeroase acțiuni ofensive. La Mogoșoaia a evadat Puterity. După un... contratimp individual de 42 km el a fost ajuns de pluton. Gera și Moiceanu, plecați din grupul masiv la km 50, sînt prinși în apropiere de Ploiești. Alte acțiuni, inițiate de N. Ciumeti, Fr. Gera, Ardeleanu ș.a. se succed cu repeziciune, dar ele sînt anihilate de plutonul care-și concentrează atenția în permanență asupra celor combativi. O singură dată se lasă păcălit : după Cîmpina, cînd atacă G. Moiceanu, I. Ardeleanu, Al. Sofronie și Șt. Cernea. Acest cvartet duce o trenă infernală cărei nu-i rezistă Ardeleanu (rămas la intrarea în Sinaia), dar care îi ajută pe fugari să se detașeze de pluton. Sprintul revine lui ȘT. CERNEA (Steaua) 3 h. 44:26 (m.o. 36,102 km), urmat de G. Moiceanu (Dinamo) — același timp, Al. Sofronie (Dinamo), 3 h. 44 : 29, G. Grigore (Dinamo) 3 h. 45 : 25, V. Burlacu (Steaua), I. Cosma (Dinamo), W. Egyed (Dezrobirea Brașov), C. Tudoran (G. S. Brăila), Fr. Gera (Steaua) Vasile Tudor (Dinamo) ș.a. — același timp. Astăzi are loc etapa a II-a. Azuga — București, 136 km, cicliștii urmînd să sosească în Capitală (km 7, șoseaua Buftea) în jurul orei 17,30.

ÎNTREPRINDEREA DE FORAJE ȘI ALIMENTĂRI CU APĂ

deschide un curs de calificare de scurtă durată (3 luni) pentru meseria de sondori. Cursurile încep pe data de 16 august 1969.

Cei interesați urmează să prezinte următoarele acte, în original și copii :

— cerere de înscriere ;
— certificat de 7 clase ;
— certificat de naștere ;
— certificat de sănătate ;
— să aibă stagiul militar satisfăcut.

Cursurile se țin în Capitală și se primesc înscrieri din toate județele țării, pînă la data de 10 august 1969.

Pe timpul școlarizării elevii primesc o indemnizație de 735 lei lunar, din care se reține masa la cantină. Cazarea este gratuită, iar transportul se decontează.

După absolvirea școlii, absolvenții vor fi repartizați la locurile de muncă din unitățile noastre din țară. Pentru alte lămuriri vă adresați la tel. 16.31.90. Biroul Personal str. Bibliotecii nr. 4, sectorul 4 București.

sportul în lume

În turneul de volei de la Constanța

ECHIPA NOASTRĂ DIN NOU ÎNVINSĂ: 2-3 CU CEHOSLOVACIA

CONSTANȚA, 7 (prin telefon, de la trimisul nostru). Turneul internațional de volei feminin ce se desfășoară în localitate a programat în ziua a treia întîlnirile Japonia — Iugoslavia, Polonia — Bulgaria și România — Cehoslovacia. Primele două partide s-au caracterizat printr-un evident dezechilibru de forțe. Japonia a depășit, așa cum era de așteptat, cu ușurință echipa Iugoslaviei la scorul de 3—0 (1, 1, 1). Învinsele n-au opus aproape deloc rezistență japonezelor, care au avut, astfel, posibilitatea să etaleze întreaga gamă a cunoștințelor lor voleibalistice, practicînd un joc variat, combinativ, în continuă mișcare. În această veritabilă demonstrație a ieșit în evidență **Seiko Shimakage**, excelentă în acțiunile la fileu și în linia a doua. Au arbitrat G. Tassev (Bulgaria) și T. Mioduszewski (Polonia).

În meciul următor, Polonia a dispus categoric de Bulgaria, cu același scor 3—0 (5, 9, 3), manifestînd o superioritate desăvîrșită la toate capitolele. Și de această dată atacul polonezelor a fost la înălțime, iar ridicătoarea-coordonatoare **Danuta Kowaleczyk** și-a probat din plin calitățile de dirijor al ofensivei, în care **Porzec** și **Aszkielowicz** au dominat cu autoritate blocajul advers. Echipa bulgară a manifestat multă putere de luptă — însă cu mijloace neperfecționate. Și atît... Au arbitrat Y. Ueno (Japonia) și D. Prieloszny (Cehoslovacia).

O întîlnire ce se anunța deosebit de echilibrată a opus formațiile României și Cehoslovaciei. Și, într-adevăr, disputa a fost deosebit de îndîrjită în toate seturile, în ciuda unor diferențe de scor care ar putea presupune superioritatea evidentă. În partea inițială românce le, bine dirijate de Rebac, au reușit să atace decisiv, în special prin Bogdan și Popescu (setul I), Apoi formația cehoslovacă se impune într-un final de set (II) dramatic și echilibrat, în care a ieșit în relief forța atacului Stefkovei, Vlaskovei și Polakovei. Următoarele două au fost cîștigate, pe rînd, de cele două formații ceva mai clar, iar cel decisiv de Cehoslovacia (echipa noastră a căzut fizic), care obține victoria cu 3—2 (—11, 13, —7, 8, 5).

Au arbitrat bine L. Meszaros și L. Ormay (ambii din Ungaria).

Emanuel FANTANEANU

PE PISTELE DE ATLETISM

După două zile de întreceri, la Augsburg a luat sfîrșit întîlnirea internațională de atletism dintre selecționatele S.U.A. și R.F. a Germaniei. La masculin, oaspeții au terminat învingători cu 133—101 puncte, iar la feminin victoria a revenit gazdelor cu 68—66 puncte. Rezultate tehnice înregistrate în ziua a doua de concurs: MASCULIN: 200 m. — Carlos 20,3; 10 000 m — Liess 29:38,4; 3000 m. obstacole — Wagner 8:47,4; 1500 m. Tummler 3:42,1; greutate — Birlenbach 20,19 m.; triplusalt — Sauer 15,84 m.; înălțime — Burrell 2,13 m.; ștafeta 4×400 m — S.U.A. 3:03,3; FEMININ: 200 m — Barbara Ferrell 23,7; 1500 m — Francie Larrieu — 4:18,3; disc — Liesel Westermann 60,68 m.; ștafeta 4×400 m. — S.U.A. 3:36,1. La decatlon, pe primul loc s-a clasat Bill Toomey, campion olimpic la Ciudad de Mexico, cu un total de 8116 puncte.

Năstase învinge pe Taylor dar pierde la Franulovici...

HAMBURG, 7 (prin telefon). — În turul doi al probei de simplu bărbați din cadrul turneului internațional de tenis de la Hamburg, campionul român Ilie Năstase a terminat învingător în fața reputatului profesionist englez Roger Taylor. Scor final: 6—4, 3—6, 6—3, 7—5. În schimb, următorul adversar al lui Năstase, campionul iugoslav Zelko Franulovici, s-a arătat mai dificil și românul cedează în al patrulea set: 3—6, 3—6, 6—2, 4—6. Celălalt jucător român prezent în concurs, Ion Țiriac, întîlnește în turul trei pe Bob Hewitt (Republica Sud-Africană), care conduce la pauză cu 6—3, 7—5, 1—6.

Alte rezultate, din primele tururi: Kodes — Anderson 4—6, 10—8, 6—4, 6—3; Maud — Barthes 8—6, 6—3, 6—4; Hewitt — Lloyd 6—3, 6—4, 6—4; Bungert — Nitsche 6—4, 6—4, 7—5.

În turneul feminin, tenismana cehoslovacă Vlasta Vopickova a învins-o pe australianca Helen Gourlay cu 6—2, 6—2.

De la trimisul nostru special la Spartachiada de vară a armatelor țărilor socialiste, CONSTANTIN ALEXE

ZIUA PARTIDELOR DECISIVE

KIEV, 7 (prin telefon). Baschetbaliștii au început să se „încălzească" abia acum. Cam tîrziu. Cele două înfrîngeri din grupă i-au costat, astfel că ei vor întîlni Ungaria pentru locurile V—VI. În celelalte partide decisive vor juca U.R.S.S. — R.D.G. (locul I și II) și Polonia — Bulgaria (III—IV). Voleibaliștii noștri au cîștigat cu 3—0 (5, 8, 3) la Polonia și așteaptă rezultatul partidei Polonia — Bulgaria, în speranța unui loc II, dacă învinge polonezii. În alt meci: U.R.S.S. — Cehoslovacia 3—0. La handbal, România și Cehoslovacia se vor afla față-n față. Înaintea acestei partida situația lor în clasament este următoarea: **1. România 5 4 1 0 92—67 9 p, 2. Cehoslovacia 5 4 1 0 92—68 9 p.** Deci noi avem un gol în plus și nu cehoslovacii, cum se calculase mai înainte.

În ultimele probe atletice n-au lipsit rezultatele bune. R. Klim și-a dovedit din nou clasa mondială, cîștigînd aruncarea ciocanului cu 71,38 m. Colegii săi de echipă, Nikulin și Maximov, s-au clasat pe locurile II și III cu 67,84 m și, respectiv, 67,72 m. Surpriză mare la triplusalt: reprezentantul Europei la meciul cu America, maghiarul Kalocsai, s-a clasat pe locul III (15,86 m) după coechipierul său Czifra — 16,22 m și sovieticul Bessonov — 16,19 m. C. Corbu n-a concurat. **Decatlon:** 1. Tregubenko (U.R.S.S.) 7366 p; **10 000 m:** 1. Baiduk (U.R.S.S.) 28:42,2; **3000 m obstacole:** 1. Dudin (U.R.S.S.) 8:32,8, V. Kudinski (U.R.S.S.), cîndva lider european al probei, a ocupat locul 4 cu 8:44,5; **4×100 m:** 1. U.R.S.S. 40,1... 5. România (Perța, Deac, Samungi, Zamfirescu) 42,1; **4×400 m:** 1. U.R.S.S. 3:09,3, 2. Polonia (cu Badenski în formație) 3:10,0.

La natație s-au disputat finalele următoarelor probe: **4 × 100 m mixt:** 1. U.R.S.S. 4:10,2... 5. România (Giurasa, P. Teodorescu, Miclăuș și Slavic) 4:22,2; **1500 m liber:** 1. Dunaev (U.R.S.S.) 17:21,8... 6. D. Naghi 18:12,9; **100 m bras:** 1. Kosinski (U.R.S.S.) 1:09,3... 5. P. Teodorescu 1:12,6; **100 m spate:** 1. Kuzminas (U.R.S.S.) 1:04,2... 5. Z. Giurasa 1:06,4... 9. St. Benedec 1:08,8 (ambii România).

La **100 m liber** (finala disputată în urmă cu două zile) clasamentul arată astfel: 1. Kulikov 55,7, 2. M. Slavic 55,7 (recordul Spartachiadei stabilit de Slavic — 55,6 — a fost realizat în serii), 3. Elert (R.D.G.) 55,8.

Boxul a programat aseară 22 de semifinale. Pe nedrept, greul nostru Anghel Iancu, a fost declarat învins în fața maghiarului Juhasz (decizie 3—2). I. Dinu a susținut o partidă dramatică în compania lui Bayer (R.D.G.), pe care îl făcuse groggy în rep. II. În ultimul rund Dinu a primit un avertisment gratuit, care, adăugat la revenirea adversarului său, a cîntărit greu la darea deciziei: cîștigă Bayer la puncte. Popa pierde la puncte în fața lui Ghetai (Cehoslovacia), iar Chivăr — care în r. I și II nu prea a îndrăznit să atace — a pierdut la puncte la Sabelnikov (U.R.S.S.). Pentru finală s-au calificat doi boxeri români: M. Lumezeanu, care la semimuscă l-a învins la puncte pe Ficher (Ungaria), și N. Giju învingător la puncte în fața lui Lang (R.D.G.). În finală Lumezeanu va boxa cu bulgarul Atanasov, iar Giju cu sovieticul Kalmikov.

Au încheiat întrecerea și luptătorii de la libere. Iată bilanțul reprezentanților noștri: V. Iorga (cat. 82 kg) locul II, P. Cernău (cat. 52 kg), P. Coman (cat. 62 kg) și P. Enache (+100 kg) loc. III, P. Poalelungi (68 kg) loc. IV.

Întrecerile la următoarele două categorii la haltere nu ne-au mai adus satisfacțiile din zilele precedente. La cat. 82,5 kg pe locurile I și II s-au situat sovieticii Golubovici și Beleaev, ambii cu 470 kg (departajați la cîntar): cat. 90 kg: 1. Rigula (Polonia), 487,5 kg. 2. Pahumov (U.R.S.S.) 475 kg... 6. Gh. Popovici (România) 410 kg.

LOCURI FRUNTAȘE PENTRU ELISABETA POLIHRONIADE...

SOFIA 7 (Agerpres). Turneul internațional feminin de șah de la Sofia s-a încheiat cu victoria maestrelor Elisabeta Polihroniade (România) și Nadia Medianikova (U.R.S.S.), clasate pe primul loc la egalitate cu cîte 6½ puncte fiecare. Au urmat în clasament: Troianska (Bulgaria) 6 p, Szinka (Ungaria) 5½ p, Rensch (R. D. Germană) 5 p, Sikova (Bulgaria) 4½ p, Litvinska (Polonia) 4 p, Mihailova (Bulgaria) 3½ p, Borisova (Bulgaria) 2½ p. și Davidova (Cehoslovacia) 1 p. În ultima rundă, Polihroniade a cîștigat la Mihailova, Litvinska la Borisova și Troianska la Davidova. Medianikova a remizat cu Rensch.

...ȘI VICTOR CIOCÎLTEA

BELGRAD, 7 (Agerpres). În runda a 7-a a turneului internațional de șah de la Skoplje, maestrul român Victor Ciocîltea (cu piesele albe) a remizat cu marele maestru iugoslav Matulovici. Smislov l-a învins pe Uhlmann, Hort pe Evrosimovski, Parma pe Ostoici și Sofrevski pe Planinci. Kurajița a întrerupt cu Janosevici. În clasament, pe primul loc se află Victor Ciocîltea (România) cu 4½ puncte, urmat de Hort (Cehoslovacia) 4 (2) p, Kurajița (Iugoslavia) 4 (1) p, Holmov (URSS) 4 p. etc.

Echipa de handbal Voința București învinsă la Budapesta

● Continuîndu-și turneul în Ungaria, echipa masculină de handbal Voința București a jucat la Budapesta cu formația Csepel. La capătul unui joc echilibrat gazdele au terminat învingătoare cu scorul de 18—17 (11—12).

INTERVIUL NOSTRU

GHEORGHE COBZUC RĂSPUNDE LA 3 ÎNTREBĂRI

La Băneasa, în așteptarea decolării avionului de Londra

A venit din nou ora despărțirii. Tenismanii noștri, cei care ne-au oferit bucurii și acum ne dau nădejdi nespuse, pleacă spre locul marii lor dispute. În două eșaloane, echipa română călătorește spre Wimbledon, acolo unde se va juca finala cu Anglia. Țiriac și Năstase au plecat de luni, pe ruta Hamburg, ceilalți doi echipieri, Mărmureanu și Dron, însoțiți de căpitanul lor de echipă, zburau miercuri spre Londra. Cu Gheorghe Cobzuc am stat de vorbă la aeroportul Băneasa, așteptînd decolarea avionului RO-205. I-am pus trei întrebări:

1. Spune-ne sincer, contai pe o calificare în finala inter-zone?

— Numai după ce am trecut de Valencia — afirmă căpitanul reprezentativei României. *Victoria asupra spaniolilor ne-a deschis poarta spre etapele decisive ale „Cupei Davis". Eram convins că vom învinge, acasă, atît echipa U.R.S.S., cît și pe cea a Indiei. Poate, nu la scoruri atît de categorice... Dar băieții noștri s-au arătat la un maximum valoric, care le-a permis să-și domine cu autoritate adversarii. Cred că la obținerea acestei forme foarte bune, o contribuție și-a adus-o și numărul mai mare de meciuri susținute, în acest sezon, în cadrul echipei reprezentative.*

2. Țiriac și Năstase, acești excelenți jucători de tenis, sînt oare și buni prieteni?

— ...Foarte buni. Tocmai în aceasta constă plusul lor de forță arătat în ultimele meciuri. Coeziunea, legătura care se face între ei, în special în partidele de dublu, este o armă redutabilă pe terenul de joc. Cred că nu trebuie ascuns faptul că nu prea de mult, acești doi jucători erau departați sufletește unul de celălalt. Adevărați inamici... Cu timpul, asperitățile dintre ei s-au estompat, iar locul lor a fost luat de o sinceră și puternică prietenie. Și aci, jocurile în cadrul echipei naționale și-au adus contribuția. Ion Țiriac, cu ascendentul pe care i-l dau vîrsta și experiența sa, îl conduce adesea în joc pe Ilie Năstase, iar acesta, cu dinamismul său, cu buna sa dispoziție, îl mobilizează în joc și pe Țiri...

3. Dar la Wimbledon, ce șanse avem?...

— N-aș vrea să-mi iau aere de profet — spune vechiul tenisman. *Dar simt în mine o încredere neștirbită în posibilitățile echipierilor noștri. Înainte de meciul cu spaniolii, am spus că vom cîștiga cu 3—2 dacă joacă Santana și cu 4—1, dacă nu joacă... Faptele ulterioare mi-au dat toată dreptatea. Acum cred, am toată speranța, că vom învinge la Wimbledon și pe englezi și handicapul gazonului. Bineînțeles, este foarte greu. Aci, în acest meci decisiv, jocul șanselor poate să te ducă în față sau să te arunce înapoi, să pierzi la un scor de 1—4 sau 0—5... Dar sînt convins că nu se va întîmpla așa. Ilie joacă bine pe iarbă, iar Țiriac, dacă e în zi bună la serviciu, nu lasă nici el vreo șansă adversarului. Oricare va fi, însă, rezultatul la Londra, sînt fericit că, în acest an, am împărțit cu tenismanii noștri fruntași atîtea mari satisfacții, aducîndu-mi contribuția la această frumoasă afirmare a sportului românesc într-o competiție de cea mai mare anvergură.*

În acest moment, pasagerii avionului se apropiau de scara ce duce la bord. I-am urat lui Gheorghe Cobzuc și jucătorilor săi mult succes în dificila întrecere care le stă în față.

Radu VOIA

GH. COBZUC
văzut de AL. CLENCIU

FOTBAL — MERIDIANE

PRELIMINARIILE C.M. ÎN AMERICA DE SUD

În America latină, întrecerile pentru calificarea în turneul final al C.M. sînt în plină desfășurare.

În grupa a X-a, cele mai mari opțiuni de calificare aparțin echipelor Peru și Bolivia. Argentina, după două înfrîngeri, păstrează șanse numai dacă va cîștiga ambele partide pe care le va susține pe teren propriu și la nevoie să învingă și într-un eventual meci de baraj.

Peru	1 1 0 0 1-0 2
Bolivia	1 1 0 0 3-1 2
Argentina	2 0 0 2 1-4 0

În grupa a XI-a a debutat echipa Braziliei. Foștii campioni mondiali au jucat la Bogota în compania echipei Columbiei pe care au învins-o cu 2—0 (2—0) prin golurile marcate de **Tostao.**

Clasamentul acestei grupe:

Brazilia	1 1 0 0 2-0 2
Venezuela	1 0 1 0 1-1 1
Columbia	2 0 1 1 1-3 1
Paraguay	0 0 0 0 0-0 0

În grupa a XII-a, Uruguay, are cele mai mari șanse. Duminică, la Montevideo, ea susține meciul decisiv cu Chile. Un scor egal le va asigura uruguayenilor biletele pentru Mexic.

Uruguay	2 2 1 0 3-0 5
Chile	3 1 2 0 5-2 4
Ecuador	4 0 1 3 2-8 1

DUBLA ÎNTÎLNIRE AMICALĂ U.R.S.S. — SUEDIA

Peste 80 000 de spectatori au urmărit la Moscova întîlnirea dintre primele reprezentative ale U.R.S.S. și Suediei. Victoria a revenit fotbaliștilor suedezi cu scorul de 1—0 (1—0) prin golul marcat în minutul 29 de Uve Eklund.

La Leningrad s-au întîlnit selecționatele secunde ale celor două țări. Gazdele au terminat învingătoare cu scorul de 1—0 (1—0). Golul victoriei a fost înscris în minutul 43 de Herhadze.

DENIS LAW — INDISPONIBIL

Cunoscutul jucător scoțian Denis Law, care activează la Manchester United, este din nou indisponibil. Celebrul jucător insular suferă de o întindere la ligamente și nu a putut face deplasarea cu echipa sa în turneul pe care aceasta îl întreprinde înaintea începerii campionatului englez.

A ÎNCEPUT CAMPIONATUL FRANȚEI

În etapa inaugurală s-au înregistrat următoarele rezultate: St. Etienne—Ajaccio 3—1; Marseille—Sochaux 0—0; Nantes—Metz 1—0; Strasbourg—Rouen 3—2; Red Star—Angers 3—4; Bastia—Lyon 2—4; Sedan—Bordeaux 1—1; Rennes—Valenciennes 1—1.

ÎN CONCURSUL DE PENTATLON MODERN DE LA SOFIA

SPORTIVII UNGURI — VICTORIOȘI

SOFIA, 7 (prin telefon, de la corespondentul nostru). Astăzi, s-a încheiat concursul de pentatlon modern rezervat speranțelor olimpice din Ungaria, Bulgaria, U.R.S.S., România, Polonia și Cehoslovacia. Ultima probă a fost, ca de obicei, crosul, disputat, pe o distanță de 3000 m, în Parcul Libertății din Sofia. El a prilejuit un dublu succes sportivilor țării gazdă, buni cunoscători ai traseului și ai punctelor cheie ale acestuia. Primul clasat, bulgarul Pepeleankov, a realizat timpul de 9:13,0—1 308 p, fiind urmat de compatriotul său Bratanov 9:32,0—1 232 p. Pe locul trei s-a clasat liderul întrecerii, Vilani (Ungaria), 9:34,4—1 224 p. Iată și locurile ocupate de sportivii români: 10. Spirlea 9:58,0—1 128 p, 11. Moraru 10:11,0—1076 p, 12. Cosmescu 10:15,0—1 060 p, 14. Călina 10:18,0—1 048 p. Clasament pe echipe: Bulgaria 3 482 p, U.R.S.S. 3 310 p, Ungaria 3 302 p, România 3 264 p.

În clasamentele finale primele locuri sînt deținute, atît la individual cît și pe echipe, de reprezentanții R. P. Ungare. Iată primii clasați: **individual** — Vilani 5 030 p, Monahov (U.R.S.S.) 4 942 p, Pepeleankov 4 883 p, Spîrlea a ocupat locul 8 cu 4 700 p, Moraru (locul 15) cu 4092 p, Călina (18) cu 3 783 p, Cosmescu (22) cu 3 328 p; **pe echipe:** Ungaria 14 478 p, Bulgaria 14 336 p, U.R.S.S. 14 206, România 12 575 p, Polonia 11 781 p, Cehoslovacia 11 347 p.

Toma HRISTOV

Iat-o pe Karin Balzer (RDG) înconjurată de entuziaștii ei admiratori, la cîteva clipe după stabilirea excepționalului record pe 100 m garduri. Exact 13 secunde... Imagine de la recentele întreceri din cadrul Festivalului german de gimnastică și sport de la Leipzig.

Foto: ZENTRALBILD, Berlin

ÎN C.E. PENTRU JUNIOARE

O VICTORIE A BASCHETBALISTELOR NOASTRE

La Hagen (R. F. a Germaniei) au început întrecerile turneului final din cadrul campionatului european de baschet rezervat echipelor de junioare. În primele două zile s-au înregistrat următoarele rezultate: U.R.S.S.—Polonia 94—53; Bulgaria—Iugoslavia 94—69; Ungaria—Italia 66—61; URSS—Bulgaria 97—64; Polonia—Ungaria 78—61; Iugoslavia—Italia 70—61.

În turneul pentru locurile 7—11 (jocurile se dispută la Hohenlimburg), **selecționata României a învins cu scorul de 86—55 (34—37) echipa R.F. a Germaniei.** Alte rezultate: Cehoslovacia—Olanda 59—49; Olanda—R. F. a Germaniei 60—46; Cehoslovacia—Israel 75—61.

Koch, Mandarino, Stilwell, în turneul de la Senigallia

ROMA, 7. — În cadrul turneului internațional de tenis de la Senigallia, care se desfășoară în nocturnă, jucătorul brazilian Mandarino l-a întrecut cu 6—4, 6—1 pe italianul Bartoni. Alte rezultate: Alvarez (Columbia) — Di Domenico (Italia) 6—3, 6—2; Watanabe (Japonia) — Tommasi (Italia) 6—2, 6—0; Pokorny (Austria) — Matteoli (Italia) 6—0, 6—1. La acest turneu mai participă englezul Stilwell, australianul Philips Moore, brazilianul Koch, iugoslavul Iovanovici, italianul Pietrangeli și italo-australianul Mulligan.

LUPTE GRECO-ROMANE (JUNIORI)

BUCUREȘTI — VOJVODINA NOVISAD 6-3

Aseară, sala Giulești a găzduit o interesantă reuniune de lupte greco-romane în care reprezentativa de juniori a Municipiului București a evoluat în compania selecționatei Vojvodina — Novi Sad (Iugoslavia). Puternica formație oaspe, în care au evoluat patru campioni ai Iugoslaviei, a cedat în fața tinerilor luptători bucureșteni cu scorul de 3—6. Sportivii români au fost mai activi, demonstrînd un plus de tehnică în acțiunile întreprinse. Ne-au plăcut, în mod deosebit, I. Stamate (cat. 65 kg) și M. Dumitru (75 kg), care au învins la puncte pe S. Kosanovic, și, respectiv, prin tuș pe A. Matic. La categoria grea s-au întîlnit doi adevărați coloși, R. Codreanu și M. Grubanov, ambii peste 120 de kg. După trei reprize de încercări zadarnice de a executa vreun procedeu, meciul lor s-a încheiat la egalitate. În celelalte meciuri s-au înregistrat următoarele rezultate: cat. 48 kg — I. Dulea (B) cîștigă fără adversar, 52 kg — M. Ciutan (B) p.p. I. Frigic (V), 56 kg — I. Ianși (B) b.p. M. Kosanvic (V), 60 kg — N. Pîrvan (B) egal D. Vukov (V), 70 kg — I. Drăgănoiu (B) și M. Petkovic (V) desc., 81 kg — T. Ignătescu (B) b. ab. r. II A. Rodlinski (V), 87 kg — P. Zaharov (B) p.p. S. Brojevic (V).

CLUBUL MICILOR MUȘCHETARI DIN NOVOSIBIRSK

Un club sportiv pentru copii este pur și simplu un club sportiv care își circumscrie activitatea la ședințele de antrenament, sau trebuie să aducă ceva în plus pentru a contribui cu mai mulți sorți de reușită la formarea unor caractere, a unor oameni armonios dezvoltați din toate punctele de vedere?

Organizatorii clubului sportiv de scrimă pentru copii din orașul Novosibirsk au optat pentru cea de a doua variantă. Ei au întemeiat în acest „oraș academic" — cum mai este denumit Novosibirskul datorită faptului că aici funcționează o puternică filială a Academiei de Științe a U.R.S.S. — clubul „Victoria" în care vechile tradiții ale epocii mușchetarilor se înscriu printre normele de conduită ale micilor săi membri.

Admiterea noilor membri, de exemplu, se face potrivit unui ceremonial cavaleresc în cadrul căruia aceștia jură să respecte întrutotul codul onoarei sportive, să fie școlari sîrguincioși și să fie demni reprezentanți ai clubului pe a cărui emblemă figurează o deviză deosebit de semnificativă: „Curaj-Patrie-Onoare".

Trebuie să mai spunem că acești mușchetari ai zilelor noastre își perfecționează, în cadrul clubului, cunoștințele de limba franceză pe care le capătă în școală, audiază conferințe pe teme de artă și literatură. Președintele de onoare al acestui club este academicianul M. A. Lavrentiev, care îndeplinește și funcția de președinte al Filialei siberiene a Academiei de Științe a U.R.S.S.

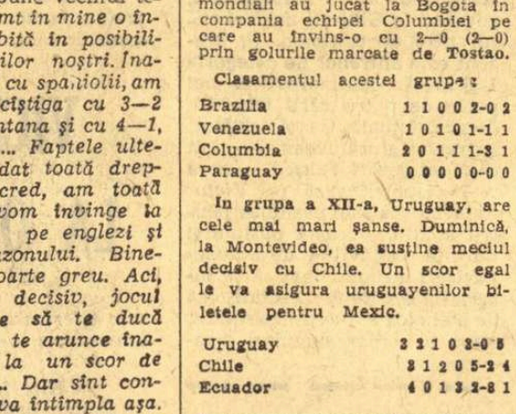

În fotografie: Acad. M. A. Lavrentiev salută, potrivit ceremonialului, un nou membru al „ordinului cavalerilor clubului Victoria".

-TELEX-TELEX-TELEX-TELEX-

Campionul italian de motociclism Giacomo Agostini a obținut două victorii în Finlanda la clasa 350 cmc (cu o medie orară de 143,600 km) și la clasa 500 cmc. La clasa 125 cmc victoria a revenit sportivului englez Dave Simmons (pe „Kawasaki"), care a realizat o medie orară de 128 km.

■

Iată cîteva rezultate ale meciului triunghiular de natație, desfășurat la Copenhaga între selecționatele Elveției, Islandei și Danemarcei: MASCULIN: 100 m liber — Pedersen (Danemarca) 57,1; 100 m bras — Gilliard (Elveția) 1:12,4; 100 m fluture — Gislason (Islanda) 1:03,6; FEMININ: 100 m fluture — Pia Soegaard (Danemarca) 1:11,9; 100 m liber — Kirsten Campell (Danemarca) 1:04,5; 800 m liber — Jacqueline Fendt (Elveția) 10:37,6.

■

La C. M. de slalom nautic disputate la Bourg Saint Maurice les Arcs (Franța), francezul Claude Peschier s-a clasat pe primul loc la caiac simplu. În proba de canoe dublu (mixt) a cîștigat cuplul cehoslovac Svoboda — Trapiova, iar la dublu bărbați, R.F.G. a ocupat primul loc.

■

În continuarea turneului pe care îl întreprinde în Japonia, echipa masculină de volei a Cehoslovaciei a jucat la Nagoya cu o selecționată locală pe care a învins-o cu scorul de 3—0 (15—6, 15—11, 15—9).

■

Cursa ciclistă Paris — Luxemburg a fost cîștigată de belgianul Eddy Merckx urmat la 24 de secunde de italianul Felice Gimondi.

■

La Falls Creek (Australia) a început un concurs de schi, în care proba de slalom uriaș masculin a revenit francezului Michel Bozon, cronometrat în 55,44/100. În proba similară feminină, pe primul loc s-a clasat sportiva australiacă Gertrude Gabl cu 58,32/100.

■

Cunoscutul înotător vest-german Hans Fassnacht a realizat la Los Angeles un nou record european în proba de 400 m mixt: 4:43.0. El a cîștigat și cursa de 200 m delfin în 2:10.0.

Tiparul I.P. „Informația", str. Brezoianu nr. 23—25, București

40368

Redacția și administrația: str. Vasile Conta nr. 16, tel. 11.10.05, interurban 72 și 286. Telex sportrom buc. 180.

PROLETARI DIN TOATE ȚĂRILE, UNIȚI-VĂ!

sportul

4 pagini 30 bani

Anul XXV — Nr. 630 (6064) ZIAR AL CONSILIULUI NAȚIONAL PENTRU EDUCAȚIE FIZICĂ ȘI SPORT Simbătă 9 august 1969

CONGRESUL AL X-LEA AL PARTIDULUI COMUNIST ROMÂN

Lucrările celui de-al X-lea Congres al Partidului Comunist Român au continuat în cursul dimineții de vineri cu dezbateri generale la Raportul C.C. al P.C.R., prezentat de tovarășul Nicolae Ceaușescu, cu privire la activitatea partidului în perioada dintre Congresul al IX-lea și Congresul al X-lea și sarcinile de viitor ale partidului, precum și la celelalte documente supuse Congresului.

Delegații și invitații au întîmpinat cu îndelungi aplauze pe tovarășul Nicolae Ceaușescu, pe ceilalți tovarăși din prezidiul Congresului, precum și delegațiile de peste hotare participante la Congres.

Ședințele de dimineață ale Congresului au fost prezidate de tovarășii **Ilie Verdeț** și **Dumitru Popa.**

Întîmpinat cu aplauze, a luat cuvîntul tovarășul **Gheorghe Apostol,** membru al Comitetului Executiv, al Prezidiului Permanent al C.C. al P.C.R., președintele Consiliului Central al Uniunii Generale a Sindicatelor din România, delegat al organizației județene de partid Galați. A vorbit apoi tovarășul **Ion Ichim,** prim-secretar al Comitetului județean Bacău al P.C.R., delegat al organizației județene de partid Bacău.

...Moment de adîncă semnificație. Asistența se ridică și întîmpină cu însuflețite aplauze, cu profundă emoție, delegația veteranilor mișcării muncitorești și revoluționare din România, care aduce Congresului salutul mult încercatelor generații de comuniști ai României, care au înfruntat dușmanul de clasă, organele sale de represiune și fascismul pe toate fronturile de luptă, participînd la marile acțiuni internaționaliste ale clasei muncitoare și partidului nostru, alături de clasa muncitoare și alte partide, în numeroase țări.

Tovarășul **Valter Roman,** în numele delegației de vechi militanți, a dat glas sentimentelor lor de profund patriotism și internaționalism socialist, simțăminte care animă întregul nostru partid și popor.

În continuarea dezbaterilor, au luat cuvîntul tovarășii **Janos Fazekas,** membru al Comitetului Executiv al C.C. al P.C.R., vicepreședinte al Consiliului de Miniștri, delegat al organizației județene de partid Harghita, **Nicolae Giosan,** președintele Consiliului Superior al Agriculturii, delegat al organizației județene de partid Teleorman, **Ion Iliescu,** prim-secretar al Comitetului Central al Uniunii Tineretului Comunist, delegat al organizației județene de partid Ilfov, **Dumitru Petrescu,** vicepreședinte al Consiliului de Stat al Republicii Socialiste România, delegat al organizației de partid a municipiului București.

Tot în ședința de dimineață au rostit cuvîntări de salut tovarășii: **Josef Kempny,** secretar al Comitetului Central al Partidului Comunist din Cehoslovacia, **Mario Zamorano,** membru al Comisiei Politice a Partidului Comunist din Chile, **Kurt Tiedke,** membru al Comitetului Central al Partidului Socialist Unit din Germania, care a înmînat prezidiului scrisoarea de salut a C.C. al P.S.U.G. către cel de-al X-lea Congres al P. C. R., **Frank Stanley,** membru al Comitetului Executiv Național al Partidului Comunist din Marea Britanie, **Badamin Lhamsuren,** membru supleant al Biroului Politic, secretar al Comitetului Central al Partidului Popular Revoluționar Mongol, **P. Sundarayya,** secretar general al C.C. al Partidului Comunist din India (Marxist), **Louis Van Geyt,** membru al Biroului Politic al Partidului Comunist din Belgia.

...În sunetele trompetelor pionierești își fac apariția în sală purtătorii de cuvînt ai celei mai tinere generații a României. Sînt, din nou, clipe emoționante. Băieți și fete, cu obraji îmbujorați, urcă la prezidiu, oferind cu dragoste flori tovarășului Nicolae Ceaușescu, membrilor prezidiului Congresului, conducătorilor delegațiilor de peste hotare. De la tribuna Congresului, se înalță, cristalin, salutul organizației pionierești.

Ședința de după-amiază a fost prezidată de tovarășul **Ion Ursu,** care a anunțat că pe adresa Congresului, a tovarășului Nicolae Ceaușescu, au sosit încă 1 235 scrisori și telegrame prin care organele și organizațiile de partid, colective de oameni ai muncii, urează succes lucrărilor Congresului și își exprimă adeziunea deplină, hotărîrea și voința unanimă de a trăduce în viață, neabătut, hotărîrile ce vor fi adoptate de acest înalt forum al partidului.

În continuarea dezbaterilor au luat cuvîntul tovarășii: **Vasile Vîlcu,** membru al Comitetului Executiv al C.C. al P.C.R., președintele Uniunii Naționale a Cooperativelor Agricole de Producție, delegat al organizației județene de partid Constanța, **Zaharia Stancu,** președintele Uniunii Scriitorilor, delegat al organizației de partid a municipiului București, **Zoe Dumitrescu-Bușulenga,** vicepreședintă a Consiliului Național al Femeilor, delegată a organizației județene de partid Brașov.

Tovarășul Ion Ursu, președintele ședinței, a anunțat că prezidiul Congresului a primit o scrisoare din partea tovarășului **Emil Bodnaraș,** membru al Comitetului Executiv, al Prezidiului Permanent al C.C. al P.C.R., vicepreședinte al Consiliului de Stat, delegat al organizației județene de partid Iași, care, datorită stării sănătății sale, nu poate participa la lucrări. Exprimîndu-și regretul că nu se poate afla în această sală, că nu poate lua parte direct la marele eveniment al Congresului, tovarășul Bodnaraș ne roagă să-l considerăm alături de noi, cu mintea și cu inima, deplin solidar cu toate hotărîrile pe care le vom lua — a comunicat președintele ședinței.

Au rostit apoi cuvîntări de salut tovarășii: **Iradj Eskandari,** membru al Biroului Executiv, secretar al Comitetului Central al Partidului Tudeh (Popular) din Iran, **Evremond Gene,** secretar general al Partidului Comunist din Guadelupa, **Henry Trub,** membru al Biroului Politic al Partidului Muncii din Elveția, **Peter Saidi Syovelwa,** membru al Comitetului Național Executiv al Uniunii Naționale Africane din Tanganika-Tanzania, **Julia Arevalo,** membru al Comitetului Central al Partidului Comunist din Uruguay, președintele Comisiei de control, **Hans Kalt,** membru al Biroului Politic, secretar al Comitetului Central al Partidului Comunist din Austria, **Claude Jones,** vicepreședinte al Partidului Comunist din Australia, **Martin Gunnar Knutsen,** membru supleant al Prezidiului Comitetului Central al Partidului Comunist din Norvegia, **Leetooraj Chundramun,** președintele Comitetului Central al Partidului Comunist din Mauritius, **Rashad Amjed,** membru al Biroului Politic al Comitetului Central al Partidului Comunist Irakian, **Albert Buchmann,** membru al Comitetului Central al Partidului Comunist din Germania, care a înmînat Prezidiului scrisoarea de salut a C.C. al Partidului Comunist din Germania către cel de-al X-lea Congres al P. C. R., **Vicenzo Ansanelli,** membru al Direcțiunii Partidului Socialist Italian al Unității Proletare, **Mami Kouyate,** director în Ministerul Afacerilor Externe al Republicii Guineea, din partea Partidului Democrat din Guineea, **Ragnar Arnalds,** președintele Partidului Alianța Populară din Islanda.

Lucrările Congresului continuă simbătă dimineața.

(Agerpres)

Într-o pauză a lucrărilor

ȘTAFETA „A XXV-a ANIVERSARE A ELIBERĂRII PATRIEI"

Manifestațiile sportive organizate — astăzi și mîine — în cinstea celui de al X-lea Congres al Partidului și a celei de a XXV-a aniversări a Eliberării patriei, vor cunoaște duminică, la ora 19.45, un moment emoționant: sosesc sportivii participanți la Ștafeta „A XXV-a aniversare a Eliberării patriei".

Programată pe traseul Podul Băneasa — stadionul Republicii și distribuită în opt etape, ștafeta angajează reprezentativele celor opt sectoare ale Capitalei, formații din care fac parte sportivi fruntași ai marilor cluburi sportive din București.

Schimburile ștafetei — care este o întrecere sportivă, nu numai un act festiv — vor fi efectuate de echipe compuse din trei sportivi, „predările" realizîndu-se numai în momentul sosirii ultimului component al echipei.

Traseul pe care îl vor urma concurenții are ca punct inițial un loc cu profunde semnificații istorice — Podul Băneasa (aici s-au dat luptele pentru apărarea Capitalei în zilele de 23, 24 și 25 august 1944) și ca „marcaje" de schimb locuri cu o înaltă semnificație: piața Scînteii, Arcul de triumf, Monumentul eroilor aerului, Monumentul eroilor sovietici.

Ștafeta va aduce un mesaj al sportivilor din București adresat celui de al X-lea Congres al partidului, mesaj ce va fi citit de maestrul emerit al sportului Marcel Roșca, medaliat olimpic la întrecerile din Mexic.

Reprezentativa de sector cîștigătoare a ștafetei va primi „Cupa de cristal", trofeu oferit de către Consiliul municipal București pentru educație fizică și sport, organizatorul manifestațiilor sportive din 9—10 august.

MISIUNEA SPORTULUI

În conștiința întregii națiuni răsună profund ecoul Raportului prezentat de tovarășul Nicolae Ceaușescu în ședința inaugurală a celui de-al X-lea Congres al Partidului.

Document de dimensiuni istorice, de o uriașă densitate factică, încărcat de înalte semnificații, Raportul este darea de seamă cu care comuniștii români, prin graiul celui mai ilustru lider pe care l-au avut vreodată, se prezintă în fața poporului, arătînd deschis, cu o tulburătoare sinceritate, proprie numai unei organizații politice de asemenea structură, ce anume s-a înfăptuit, dar — mai cu seamă — ce mai este de făcut, cum trebuie făcut.

Raportul este un bilanț lucid al realizărilor României socialiste, dar și o cutezătoare scrutare a viitorului, un program minuțios, elaborat științific, marxist-leninist, destinat să confere zilelor de mîine belșug, bunăstare, strălucire.

Privit în contextul celorlalte documente pe care le dezbate Congresul, și mai cu seamă prin prisma proiectului de Directive, Raportul trasează pentru viitorul cel mai apropiat, pentru un viitor care începe chiar din aceste zile, sarcini fiecărui cetățean activ al României. Nu există om din nici un domeniu de activitate, fie fizică, fie intelectuală, care să nu găsească în aceste cuvinte cu greutate de metal, responsabilitățile ce-i revin și a căror conjugare într-un deplin efort colectiv va grăbi opera de edificare a socialismului, va apropia și mai mult România de țărmul de aur al comunismului.

Este lesne de prevăzut că această nouă etapă de ascensiune care se propune, și care va aduce patria noastră la altitudini neatinse vreodată, reclamă eforturi deosebite, continue, creatoare că pentru a le face față cu succes este nevoie nu numai de minți luminate și mîini harnice, dar și de trupuri puternice. Iată de ce, parafrazîndu-l pe un scriitor, vom spune că niciodată ca acum relația creier-mușchi, deseori neînțeleasă, capătă o înaltă semnificație.

Ritmurile vertiginoase și cifrele impresionante, preconizate pentru viitor, anvergura care se dă industriei și științelor, trebuie să aibă în pregătirea fizică a celor chemați să le înfăptuiască, unul din marii aliați.

În această configurație, sportul depășește cadrul în care este de cele mai multe ori așezat, devenind o problemă de INSEMNĂTATE NAȚIONALĂ. Cu toate implicațiile ei!

De pe platforma realizărilor obținute pînă acum, rodul conducerii de către partid și al sprijinului permanent al statului socialist, mișcarea noastră de educație fizică și sport poate înregistra saltul de cantitate și de calitate așteptat, poate să se afle în pas cu toate marile izbînzi care au creat nimbul de glorie al României erei socialismului.

Valeriu CHIOSE

FLORI ȘI OVAȚII...

EXPEDIȚIA CICLOTURISTICA INTERNAȚIONALA ORGANIZATA DE CONSILIUL NATIONAL AL ORGANIZAȚIEI PIONIERILOR, ZIARUL SPORTUL ȘI FEDERATIA ROMANĂ DE CICLISM

CONSTANȚA, 7 **(prin telefon, de la trimisul nostru special).** — Pe traseul de la Palatul pionierilor și pînă la ieșirea din București, caravana ciclotouristică internațională „Floarea prieteniei" a fost aplaudată de numeroși cetățeni aflați pe marile bulevarde.

Apoi, micii noștri cicloturiști au devenit literalmente oaspeți ai locuitorilor așezărilor prin care au trecut. În comuna Ileana li s-au oferit fructe proaspete.

Directorul întreprinderii de mecanizare a agriculturii din Adamclisi, Vasile Ispas — mare admirator al ciclismului, dar și un mare iubitor al copiilor — le-a pus la dispoziție dormitoare îmbietoare și o masă de prînz deosebit de consistentă, apreciată — bineînțeles — de micii oaspeți. S-a înnoptat la Adamclisi, unde pionierii s-au revanșat, oferind localnicilor un reușit program cultural-sportiv.

Chiar în ziua în care s-a dat startul, pionierul Emilian Moisescu, component al echipei județului Timiș, a împlinit vîrsta de 14 ani. Profesorii i-au oferit în dar cărți, iar colegii săi de la Școala generală nr. 1 din Jimbolia, precum și coechipierii din celelalte județe, i-au dăruit flori. Emilian ne-a mărturisit că s-a simțit nespus de bine în

Ion GAVRILESCU

(Continuare în pag. a 4-a)

TURNEUL INTERNAȚIONAL DE BASCHET DE LA PIATRA NEAMȚ

PIATRA NEAMȚ, 8 (prin telefon). **Vineri a început în localitate un turneu internațional de baschet rezervat tinerilor. În partida inaugurală s-au întrecut România tineret și România juniori, victoria revenind primei formații cu scorul de 78—74 (39—31). Jocul a fost de factură tehnică mediocră. Apoi s-au întrecut echipa de tineret a Turciei și reprezentativa de juniori a Varșoviei, baschetbaliștii turci cîștigînd la un scor categoric: 98—49 (55—28). De altfel, prin talia înaltă și jocul mai clar, mai organizat pe care l-au prestat, învingătorii din acest meci se anunță ca principali favoriți ai turneului.**

C. NEMȚEANU, coresp.

Azi și mîine la „Floreasca"

„CUPA ELIBERĂRII" LA JUDO

● **ECHIPELE IUGOSLAVIEI ȘI CUBEI AU SOSIT IERI ÎN CAPITALĂ**

Sala Floreasca din Capitală va găzdui, astăzi și mîine, de la ora 18,30, competiția internațională de judo „CUPA ELIBERĂRII".

Ieri dimineață a sosit formația Iugoslaviei care cuprinde, printre alții, pe medaliații campionatelor europene din acest an: **S. Topolnic** (cat. 63 kg), **S. Obladov** (cat. 70 kg) și **R. Krainovici** (cat. +93 kg). Au fost definitivate și echipele României (seniori și tineret): **63 kg:** D. Georgescu (seniori), E. Georgescu (tineret); **70 kg:** M. Ezechil, G. Vasile; **80 kg:** I. Kaupert, A. Gostian; **93 kg:** I. Herman, V. Aghini; **+93 kg:** Gh. Marchis, D. Lepădat.

Aseară a sosit la aeroportul Băneasa reprezentativa Cubei. Rolando Rubio, conducătorul echipei, a deplasat la București un lot valoros de judoka, din care se detașează Luiz Gaston (cat. 63 kg), campion al Americii Centrale, Ibrahim Torres (cat. 70 kg) și Humberto Medina (cat. 80 kg), posesori ai centurilor negre.

Naționalele de înot ale copiilor

Anca Groza, Liliana Dan și Gheorghe Lupu pe tabloul de onoare

Și a fost ziua a doua. Cu probe nu mai puțin spectaculoase, însoțite de multe corecturi în tabelele recordurilor, învingători puternic aplaudați și învinși la fel de merituoși. Din amalgamul de cifre, trei se desprind în mod deosebit. Ele aparțin acelorași Gheorghe Lupu, Anca Groza și Liliana Dan, *care concurează cu cele mai multe șanse la titlurile de șefi ai promoției. Spatistul Clubului Sportiv Școlar s-a plimbat ieri în cursa de 200 m spate, pe care a încheiat-o în 2:26,7. Pentru a aprecia valoarea performanței este suficient să vă reamintim că actualul recordman mondial și campion olimpic al probei, celebrul Roland Matthes, nu înota la 14 ani această probă decît în 2:31,0 !...*

La 13 ani, Liliana Dan promite a deveni în scurt timp cea mai rapidă sprinteră a țării. În mai puțin de o săptămînă ea a parcurs de două ori „suta" în

Ad. VASILIU

(Continuare în pag. a 2-a)

LILIANA DAN, sprintera nr. 1 a competiției
Foto: N. DRAGOȘ

CEI MAI TINERI SCHIFIȘTI ȘI-AU DESEMNAT CAMPIONII

După trei zile de entuziaste întreceri tinerești, au fost stabiliți campionii de juniori la canotaj. Iată un crimpei din multele momente de satisfacție ale finalelor: la podiumul de premiere — echipajul de junioare mari al Școlii sportive nr. 1 București, învingător în spectaculoasa probă de 8+1. Rezultatele principale ale acestei competiții — în pag. a II-a a ziarului.

Foto: THEO MACARSCHI

CEI MAI TINERI SCHIFIȘTI ȘI-AU DESEMNAT CAMPIONII

Obișnuita arenă nautică a Snagovului a găzduit, de miercuri dimineață și pînă vineri la prînz, ultima etapă a campionatelor naționale de juniori la canotaj. *Ediția 1969 a finalelor poate fi considerată ca cea mai reușită din scurta istorie a acestei competiții de perspectivă, 284 de sportivi și sportive din București, Timișoara, Arad, Satu Mare și — pentru prima dată — Bacău fiind prezenți la startul celor 20 de probe. Cele mai multe titluri (14) au revenit reprezentanților Capitalei, care au dominat în majoritatea curselor. De remarcat, însă, și aportul vechilor centre nautice de pe Bega și Mureș (6 victorii și alte locuri fruntașe) la reușita campionatelor încheiate ieri.*

Iată, de altfel, care sînt noii deținători ai titlurilor și cei-lalți onorați cu medalii...

★

JUNIOARE MICI (500 m) : *4 + 4 rame — 1. Metalul Buc. (Cristina Broscăuteanu, Julieta Iliescu, Mariana Loghinov, Ioana Constantinescu + Paraschiva Neagu)* 1:54,0, 2. Șc. sp. 1 Buc. (L. Gherovici, E. Chirilă, D. Mladin, E. Negruți + D. Scorțeanu) 1: 59,1 ; 3. Voința Tim. (D. Pescha, A. Iancău, R. Müller, B. Lilik + E. Sfera) 2:01,0 ; *schif simplu : I. Gabriela Toader (Voința Buc.)* 2:05,5 ; 2. Maria Filo (U.T.A.) 2:08,6 ; 3. Iuliana Neșiu (Șc. sp. Tim.) 2:13,0 ; *2 vise : 1. Metalul Buc. (Gabriela Cengea, Elena Feodorenco)* 1:57,1 ; 2. Voința Tim. (Cristina Wiener, Elena Unterweger) 1:57,2 ; 3. Rapid Buc. (Mariana Ionescu, Tania Popa) 1: 57,4 ; *4 + 1 vise : 1. C.F.R. Tim. (Emilia Leahu, Maria Micșa, Diana Nicolaevi, Elena Bereny + Marta Marcu)* 1:46,9 ; 2. C.S.S. Buc. (I. Cușută, D. Soare, A. Vasilescu, V. Roșioru + S. Cușută) 1:49,5 ; 3. Olimpia Buc. (Fl. Mache, A. Dragnea, S. Ghinea, C. Geangu + Paraschiva Gustin) 1:49,7 ; JUNIOARE MARI (750 m) : *4 + 1 rame. 1. Metalul Buc. (Marioara Constantin, Emilia Ionel, Monica Dumitru, Emilia Gheorghe + Paraschiva Neagu)* 2:51,0 ; 2. C.F.R Tim. (M. Magheț, I. Iuhasz, Z. Chira, G. Baciu + M. Marcu) 2:58,8 ; 3. Voința Arad 3:08,0 ; *simplu : 1. Elena Todirașcu (Rapid)* 3:01,6, 2. Tatiana Maximenco (Dinamo) 3:06,4 ; 3. Constanța Tabușcă (Voința Tim.) 3:23,3 ; *4 + 1 vise : 1. Olimpia Buc. (Luxa Ion, Elena Gavluk, Florica Petcu, Cornelia Soare + Maria Covaci)* 3:46, 7 ; 2. Șc. sp. Tim. (S. Elias, V. Trip, M. Brummer, E. Stiava + R. Keller) 3:52,2 ; 3. C.N.U. (L. Florolu, E. Cocor, C. Blidaru, M. Dudău, S. Duțu) 3:53,4 ; *2 vise : 1. Rapid Buc. (Mihaela Popescu, Doina Birsan)* 2:58,8 ; 2. C.S.S. Buc. (Mihaela Lungu, Adriana Cristea) 3 : 03.5 ; 3. Olimpia Buc. (Elena Constantin, Lenuța Alexe) 3:05,0 ; *8 + 1 : 1. Șc. sp. 1 Buc. (Mariana Constantinescu, Georgeta Velciu, Cristina Preda, Floarea Jurcă, Mariana Constantinescu, Georgeta Jugănaru, Elena Brebu, Adriana Negruți + Georgeta Ionescu)* 2:34,4 ; 2. C.S.S. Buc. 2: 38,5 ; 3. Mureșul 2:56.4.

JUNIORI MICI (1000 m) : *4 + 1 rame : 1. C.N.U. Buc. (P. Epure, G. Toma, N. Suhală, J. Tințăreanu + M. Vulpe)* 3:30,0 ; 2. Metalul Buc. (M. Bobocea, C. Herling, C. Cosac, I. Balescu + V. Manea) 3:30,2 ; 3. C.F.R. Tim. (D. Munteanu, I. Schmuc, V. Jifcovici, I. Serac + M. Selejan) 3:34,0 ; *simplu : 1. Alexandru Szilasi (U.T.A.)* 3:52,6,2. D. Măcriș (Metalul Buc.) 3:54.7, 3. G. Sieburg (Voința Tim.) 4:03,7 ; *2 vise : 1. Voința Arad (V. Goldis, O. Neagu)* 3:34,7, 2. Metalul Buc. (I. Dumitru, A. Roman) 3:39,4 ; 3. C.S.S. Buc. (I. Balaban, C. Dumitru) 3:45,5 ; *4 +1 vise : 1. Șc. sp. 1 Buc. (M. Pițigoi, M. Brăilaiu, A. Horia, D. Petre + Gh Stanciu)* 3:22,9 ; 2. Metalul Buc. (M. Sima, S. Pană, Fl. Tănase, Gh. Foca + V. Manea) 3:23,0 ; 3. Rapid Buc. (D. Dumitrescu, M. Morariu, A. Bîrcu, F. Apostol + A. David) 3:28,2 ; JUNIORI MARI (1 500 m): *4+1 rame : 1. Dinamo Buc. (P. Poenaru, I. Stamate, I. Zivideanu, M. Axente + L. Lavrenschi)* 5:09,1 ; 2. Rapid Buc. (M. Moldovan, S. Visner, V. Mocanu, V. Herling + M. David) 5:09,3, ; 3 C.N.U. 5:17,5 ; *2 fără cirmaci : 1. Dinamo Buc. (C. Dănilă, A. Rehac)* 5:30,5 ; 2. C.F.R. Tim. (G. Staubert, Fl. Dugăilă) 5:52,7 ; 3. Voința Tim. (I. Rodenciuc, G. Giszer) 6:03,6 ; *simplu :* 1. Emil Budirișan (Șc. sp. Arad) 5:51,2 ; 2. F. Hoaz (Mureșul) 5: 57,9 ; 3. M. Georgescu (Steaua) 5:59,4"; *2 + 1 : 1. Șc. sp. 1 Buc. (Șt. Bortnovschi, Fr. Otrok + L. Olteanu)* 6:03,6 ; 2. C.F.R. Tim. (P. Miclău, M. Sturza + M. Selejan) 6:23,5 ; 3. Mureșul (E. Palade, H. Dragoș + P. Oprișor) 6:26,6 ; *4 fără cirmaci : 1. Metalul Buc. (P. Croicea, N. Ionescu, M. Ungureanu, R. Gociu)* 5:18,5 ; 2. Șc. sp. 1 Buc. (Cr. Teodorescu, N. Stroe, L. Anghel, Fl. Trăilă) 5:22,4 ; 3. Dinamo (M. Crestez, P. Voicu, Gh. Dumitrescu, D. Gagiu) 5:30,7 ; *2 vise : 1. C.F.R. Tim. (L. Stoiov, Gh. Culcean)* 5:28,7 ; 2. C.N.U. (L. Purceanu, M. Fășie) 5:35,6 ; 3. Voința Tim. (Fr. Hoff, I. Barth) 5:39,3 ; *8 + 1 : 1. Șc. sp. Tim. (M. Szegedi, O. Savici, G. Sas, F. Molnar, R. Hever, G. Bara, S. Gasser, W. Marin + A. Ungar)* 4:47,9 ; 2. Olimpia Buc. 4:50,9 ; 3. Steaua 4:52,2.

In clasamentul general : 1. METALUL BUCUREȘTI 60 p, 2. Școala sportivă 1. Buc. 54,5 p, 3. C.F.R. Timișoara 40,5 p, 4—5. Voința Tim. și Școala sportivă Tim. 38,5 p. 6. Clubul Sportiv Școlar Buc. 37 p.

ÎNTÎLNIREA BUCUREȘTI — MOSCOVA LA TALERE ȘI SKEET

Săptămîna viitoare, de joi și pînă duminică, poligonul Tunari va găzdui o interesantă întîlnire de talere și skeet între reprezentativele orașelor București și Moscova. În zilele de 14—15 august, se va trage la 200 de talere aruncate din șanț, iar în următoarele, 16—17, se va concura la același număr de talere, dar aruncate din turn (skeet). Lotul sovietic cuprinde țintași de valoare cu Țuranov, Beneș, Polianski etc., în timp ce selecționatele române vor fi formate din Dumitrescu, Popovici, Florescu, Ionescu (talere), Sencovici, Florescu, Danciu, Pintilie și Diaconu (skeet).

TINERII ARCAȘI ÎN ÎNTRECERE

La sfîrșitul acestei săptămîni, sîmbătă și duminică, la Tg. Mureș se va disputa „Criteriul de juniori" la tir cu arcul.

Anca Groza, Liliana Dan și Gheorghe Lupu pe tabloul de onoare

(Urmare din pag. 1)

66,9 (ieri în finala pe care a cîștigat-o categoric), confirmînd marele salt valoric realizat în acest an. Tînăra dinamovistă are forță, ritm și multă suplețe, calități care o îndrituiesc să aspire într-un viitor apropiat la cifre mult superioare. În sfîrșit, un record nu mai puțin valoros a stabilit și Anca Groza în dificila cursă de 400 m mixt. La capătul tetratlonului, cronometrele au indicat pentru eleva prof. M. Negrea, timpul de 5:45,5, rezultat care corectează recordurile naționale de copii, junioare mari și mici.

Trecînd la categoriile inferioare, unde lupta pentru medalii este aprigă, trebuie subliniate succesele Eugeniei Cristescu (la 100 m craul și spate) și Dorin Marin (100 m bras), după o palpitantă dispută sportivă cu Emil Buhoci și Ludovic Petrescu. Alături de ei, cîțiva merituoși învingători reprezentînd orașele Ploiești (Mariana Georgescu), Oradea (Adalbert Birini), Reșița (Edith Puel, Iudith Hunyadi) și Timișoara (H. Babetler) marchează asaltul puternic pe care Provincia l-a dat în acest an la locurile fruntașe.

Întrecerile continuă astăzi, de la orele 10 și 18 și se încheie mîine de la orele 9.30 și 17.30.

CATEGORIA A : **4 x 100 m liber (b) :** METALUL TURDA 4:29,8, Dinamo 4:36,9, Rapid 4:40,0 ; **200 m liber (b) :** AL. CODRESCU (Din.) 2:20,0, Z. Casian (CSM Cluj) 2:20,4, T. Tretiacov (Petr.) 2:21,5 ; **100 m liber (f) :** LILIANA DAN (Din.) **66,9 — rec. eg., V.** Damian (Din.) 70,8, A. Pupăzan (Din.) 71,2 ; **100 m spate (f) :** ZITA ERDELI (CSM Cluj) 1:18,3, M. Măzgăreanu (Șc. Sp. 2) 1:19,0, O. Dobre (Șc. Sp. 1) 1:21,8 ; **200 m spate (b) :** GH. LUPU (CSȘ) 2:26,7 rec., T. Nuțeanu (Din.) 2:36,4, C. Coatu (CSȘ) 2:40,0 ; **400 m mixt (f) :** ANCA GROZA (Din.) **5:45,5 — rec. copii, jun. mici și mari,** A. Mihăescu (Din.) 6:11,5 ; **100 m bras (b) :** A. ȚIMPU (CSȘ) 1:18,6, V. Boboc (Rap.) 1:20,1, G. Popovici (Din.) 1:22,0.

CATEGORIA B : **4 x 100 m liber (b) :** ȘC. SP. REȘIȚA 4:51,8, Șc. Sp. 2 4:52,1, Petrolul 5:07,5 ; **100 m liber (f) :** EUG. CRISTESCU (Din.) 1:11,1, Dana Pop (Din.) 1:12,2, Silvia Ivescu (Din.) 1:12,5 ; **200 m mixt (b) : Z. ZVOLENSKI** (Șc. Sp. 2) 2:50,9, A. Horvath (Șc. Sp. 1) 2:53,3, A. Popovici (Petr.) 2:57,3 ; **100 m spate (f) :** EUG. CRISTESCU 1:22,0, D. Pop 1:22,3, G. Stanciu (Dunărea) 1:22,4 ; **100 m bras (b) :** D. MARIN (Petr.) 1:31,2, E. Buhoci (Ste.) 1:31,4, L. Petrescu (CSȘ) 1:31,4.

CATEGORIA C : **100 m bras (b) :** A. BIRINI (Crișul) 1:34,9, M. Simion (Rap.) 1:36,9, C. Marin (Petr.) 1:41,8 ; **50 m bras (f) :** IOANA ADRIAN (Din.) 44,8 — rec., M. Cristea (Ste.) 45,2, M. Vasiliade (Rap.) 48,0 ; **100 m liber (f) :** M. CRISTEA 1:20,4, C. Pănulescu (Petr.) 1:21,4, M. Vasiliade 1:21,8 ; **50 m liber (b) :** I. SVEȚ (Șc. Sp. 2) 33,4, D. Critreș (Criș.) 35,3, A. Birini 36,2 ; **50 m spate (b) :** H. HABETLER (Șc. Sp. Timiș.) 39,4, I. Svet 40,3, D. Costriș (Criș.) 40,9 ; **50 m spate (f) :** EDITH PUEL (Șc. Sp. Reș.) 40,5, M. Cristea 41,5, C. Pănulescu 42,1.

CATEGORIA D : **50 m bras (f) :** M. GEORGESCU (Petr.) 51,7, D. Hrisu (Din.) 54,5, M. Filip (Crișul) 55,8 ; **50 m liber (b) :** A. GOLOVKA (Din.) 42,4, L. Orel (Șc. Sp. Reș.) 42,7, C. Nicolae (Din.) 43,8 ; **50 m spate (b) :** M. GOTHARD (Petr.) 46,8, K. Dozer (Șc. Sp. 1) 47,2, L. Orel (Șc. Sp. Reș.) 48,2 ; **50 m spate (f) :** IUDITH HUNYADI (Șc. Sp. Reș.) 47,3, M. Georgescu 48,7, Ines Hellebrandt (Șc. Sp. Reș.) 49,1.

MECIURI INTERNAȚIONALE LA BOTOȘANI

Duminică și luni, la Botoșani, în ajunul Turneului internațional de la Constanța, echipa masculină de volei a Japoniei va susține două partide amicale cu o selecționată divizionară română, din care vor face parte, printre alții, Corbeanu, Tirlici, Schreiber, Vraniță, Dumănoiu, Oros, Penciulescu, Cătălin, Cristian Ion.

GABRIEL MOICEANU — LIDER ÎN „CUPA OLIMPIA"

Cea de a 2-a etapă a competiției cicliste dotată cu „Cupa Olimpia" — Azuga — București (136 km) — a revenit dinamovistului Gabriel Moiceanu. Participanții au luat un start rapid, lansîndu-se în numeroase sprinturi prelungite. La Posada, însă, plutonul se fărămițează. Aici se răstoarnă Cernea. Angajați la sprintul final pe piatră cubică într-o dispută spectaculoasă, cicliștii au făcut ultima risipă de energie. Bine plasat, Moiceanu l-a depășit pe linia de sosire pe Burlacu.

Clasamentul etapei : 1. G. Moiceanu (Dinamo) a parcurs 136 km în 3h 16'00" (timp cu bonificație 3h 15'45") — medie orară 41,600 km ; 2. V. Burlacu (Steaua) ; 3. V. Selejean (Dinamo); 4. Șt. Ene (CS Brăila); 5. O. Marinescu (Olimpia); 6. Șt. Rusen (Metalul Plopeni); 7. F. Gera (Steaua); 8. I. Cernea (Olimpia); 9. P. Drăgan (Dinamo); 10. A. Sofronie (Dinamo) — toți în același timp cu învingătorul.

Clasamentul general, după două etape: 1. G. Moiceanu (Dinamo) 7h 00'11"; 2. Șt. Cernea (Steaua) 7h 00'11"; 3. V. Sofronie (Dinamo) 7h 00'29"; 4. V. Burlacu (Steaua) 7h 01'25"; 5. Șt. Ene (C.S. Brăila); 6. F. Gera (Steaua); 7. I. Cosma (Dinamo); 8. V. Egyed (Dezrobirea Brașov); 9. C. Tudoran (C.S. Brăila); 10. V. Tudor (Dinamo), toți în același timp cu Burlacu.

Astăzi are loc etapa a 3-a : București — Giurgiu — București (120 km) cu plecarea de la ora 14,30 de la km 13 al respectivei șosele și cu sosirea în jurul orei 17,30, în același loc.

UZINA DE ANVELOPE DANUBIANA

București, prelungirea șos. Olteniței nr. 181 — tel. 23 60 20 și 23 42 80 vinde fără repartiție la întreprinderi de stat, cooperații și către populație, garnituri anvelope pentru autoturisme electro-stivuitoare și motostivuitoare, din dimensiunile :

1. 640—13
2. 645—13
3. 700—13
4. 695—14
5. 700—14
6. 600—15

În cinstea marilor evenimente

NUMEROASE ÎNTRECERI SPORTIVE

TURUL CICLIST AL JUDEȚULUI DOLJ

Consiliul județean pentru educație fizică și sport Dolj organizează în cinstea zilei de **23 August** turul ciclist al județului Dolj, la care participă alergători de la **A. S. Atletul Craiova, Drubeta Tr. Severin** și **Progresul Slatina.** Iată primii clasați în primele două etape : **Etapa I** (14 km contracronometru) : **1. N. Andronache (Atletul Craiova),** 2. I. Iscru, 3. M. Cruceru (ambii de la Drubeta Tr. Severin) ; **etapa a II-a** (Craiova—Filiași—Craiova 60 km) : **1. I. Pantelici (Drubeta Tr. Severin),** 2. N. Andronache, 3. T. Andronache (Atletul Craiova). În clasamentul general conduce, la individual, **N. Andronache** iar pe echipe **Drubeta Tr. Severin.**

Întrecerea se va încheia duminică după-amiază, sosirea din ultima etapă urmînd a avea loc pe stadionul Central din Craiova, în pauza meciului internațional de fotbal **Universitatea—Chemie Leipzig.**

ȘT. GURGUI—coresp. principal

LA PIATRA NEAMȚ — CONCURS DE MOTOCROS

Consiliul Central al U.G.S.R. organizează duminică, în colaborare cu federația de specialitate, un concurs de motocros, dotat cu trofeul **„Cupa Eliberării".** Și-au anunțat participarea cei mai buni alergători din țară. În program figurează o singură probă, pînă la clasa 500 cmc. Întrecerile, găzduite de un traseu ales în jurul Dealului Pietricica din orașul Piatra Neamț, se vor desfășura în trei manșe, fiecare a cîte 30 de minute, plus două ture.

CURSĂ DE CAIAC DUBLU PE DUNĂRE

Echipaje selecționate din județele Arad, Caraș—Severin, Mureș, Satu Mare, Tulcea, Galați și municipiul București își dispută întîietatea într-o cursă de fond pe Dunăre. Competiția, organizată de U.G.S.R., se desfășoară în trei etape, după cum urmează : Brăila—Măcin—Galați (40 km), Galați—Isaccea—Tulcea (84 km) și Tulcea—Sulina, cu semietapă la Gorgova (90 km). Întrecerile se încheie duminică.

„CUPA U.G.S.R." LA ATLETISM

Tinerii și tinerele atlete care au obținut victorii în fazele preliminare ale competiției dotate cu „Cupa U.G.S.R." se întîlnesc, sîmbătă și duminică, pe stadionul din Ploiești în cadrul finalei. Deschisă sportivilor începători și celor care au obținut categoria a III-a de clasificare, competiția reunește concurenți din județele Brăila, Botoșani, Vaslui, Dolj, Timiș, Bihor, Olt și municipiul București.

COMPETIȚIE FOTBALISTICĂ

În trei orașe ale județului Vaslui (la Bîrlad, Huși și Vaslui) se desfășoară o interesantă competiție fotbalistică dotată cu „Cupa 23 August". La Vaslui, de exemplu, participă la întreceri cinci echipe : Viitorul, Energia, Confecții, Iprodcoop și Voința. După desfășurarea meciurilor de pînă acum, cu șanse mari candidează la ocuparea locului 1 (și deci cu drept de participare la finala pe județ, care va avea loc în zilele de 23—24 august) formația Viitorul, echipa asociației sportive Iprofil-mobila Vaslui. Iată și cîteva din rezultatele obținute : Viitorul—Confecția 3—2, Viitorul — Iprodcoop 5—0, Voința—Confecția 2—1, Energia-Iprodcoop 8—1.

Se bucură de mult interes și întrecerile județene de volei și handbal, la care au luat startul 20 de echipe, dintre care opt de fete.

Conducerea asociației sportive Voința Vaslui și-a înscris în planul său de acțiune rezolvarea unei vechi dorințe a sportivilor din oraș, și anume, reamenajarea bazei din parcul de cultură și odihnă. În prezent se lucrează la terminarea unui teren de handbal și a unei piste de popice.

SIMPLE REFLECȚII

Citind cîte și mai cîte despre fotbaliștii profesioniști, am avut — nu puțini ani — o optică deformată asupra eticii lor. Ani de zile aceștia ne apăreau dezumanizați, comercializatori brutali ai „picioarelor lor" sau, vai de ei !, comercializați în mod nervos de conducătorii cluburilor lor. Dar, încetul cu încetul, au început să se publice informații despre felul cum se pregătesc acești jucători, despre disciplina de fier ce le-o impune — cît timp poate fi practicată — „profesia" de fotbaliști, despre raporturile dintre jucător și club, adică despre obligațiile reciproce dintre aceștia. Și, domol dar sigur, lucrurile s-au limpezit. Dracul era departe de a fi atît de negru cum crezusem !

Mai ieri-alaltăieri, pe cea de a treia pagină a Sportului am văzut o fotografie pe care nici baletul fastuos al valurilor mării — fiecare cu vacanța lui ! — nu reușește să mi-o șteargă din amintire. Era o imagine din fața clădirii cu numărul 16 de pe Vasile Conta din București, era o imagine în cadrul căreia apăreau mai multe siluete de oameni aflați în așteptare. Comentariul la acea fotografie, aspru, dar nu atît de aspru pe cît ar fi meritat problema implicată, semnala că o serie de fotbaliști au fost surprinși de aparat în perioada cînd se ofereau, ca un soi de „marfă vie", interesului uneia sau alteia dintre echipele de fotbal. Desigur, în fața amintitei clădiri își încercau șansele jucători mai de mînă a doua, pentru că jucătorii de prima mînă își rezolvă problemele transferului în alt cadru — chiar dacă, adesea, implicațiile acestei „rezolvări" nu diferă, sub aspect etic, de „rezolvările" celor pe care ni i-a pus sub ochi trista fotografie. Pe scurt : în ce ne privește, dracul nu-i tocmai atît de alb pe cît am crezut !

Asupra eticii jucătorului de fotbal de prin alte părți s-au făcut la noi, zeci și zeci de speculații — de toate soiurile. În continuarea acestor speculații, propun spre reflecție două elemente — din multele posibile — care mi-au atras recent atenția. Cum relatează presa, se pare că marele Pele — care ar putea face bani cam din orice — gîndește într-un stil care nu-i prejudiciază cu nimic demnității. El a refuzat numeroase oferte privind utilizarea numelui său la reclama unor mărci de țigări, afirmînd : „Chiar să fac reclamă pentru unul dintre dușmanii fotbalistului, ar fi prea de tot !" O altă celebritate a fotbalului, Jackie Charlton, aflîndu-se la pescuit — și nu la restaurant sau bar precum alții, îi știm noi cine ! — se aruncă fără ezitări în apele Tamisei și salvează de la moarte sigură un băiețel. Oricum, dracul nu-i chiar atît de negru pe cît credem noi !

În ce ne privește, am avut dureroasa ocazie ca, în ultima vreme, să ni se aducă la cunoștință isprăvile, ce țin de Codul penal, a mai multor fotbaliști — unii dintre ei de mari perspective. Printre aceștia se înscrie și Boc, „om de bază al selecționatei naționale". Deci, rău dacă există — se face simțit în toate direcțiile. Ca om din mulțime, ca simplu spectator, mă întreb și eu ca mulți alții : oare trista fotografie, văzută mai acum cîteva zile în Sportul, nu este numai o imagine incompletă, de suprafață a unei mentalități cu efecte nocive mai adînci ? Oricum, deocamdată e bine că presa aduce sub ochii tuturor și ceea ce nu face cinste nimănui. Dacă tot ne facem idoli din eroii bocancului și balonului rotund — măcar să știm cum arată complexa lor imagine.

AL. CĂPRARIU

FINALA CAMPIONATULUI NAȚIONAL AL JUNIORILOR

BRAȘOV, 8 (prin telefon). — Mîine vor fi cunoscuți campionii de juniori la cele 7 probe. Întîlnirile dinaintea finalelor propriu-zise sînt deosebit de interesante, mai-cînd un nivel tehnic apreciabil. Dintre toate performanțele înregistrate pînă acum, semnalăm pe cele ale tinerei Adriana Simionescu care, deși n-a depășit cu mult vîrsta de 13 ani, a evoluat impresionant, eliminînd două dintre pretendentele categoriei junioare-mari, pe Vera Dudaș (6—4, 6—4) și Zoe Tudose (7—9, 6—4, 6—2), ea calificîndu-se printre primele patru junioare ale acestei categorii.

Iată rezultatele mai importante : **simplu fete, cat. 17—18 ani, sferturi de finală :** F. Bucur-M. Nosa 6—2, **6—1 ;** Ad. Călina-M. Denov 6—2, 6—1 ; El. Takacs-A. Floreșteanu 6—2, 9—7 ; **simplu băieți, cat. 17—18 ani, sferturi de finală :** N. Mirea-P. Almăjan 6—1, 6—4, 7—5 ; T. Marcu-G. Neacșu 2—6, 7—5, 6—2, 4—6, 6—4 ; D. Nemeș-M. Stoleru 6—4, 8—6, 6—3 ; C. Hulpe-M. Crișan 6—3, 6—4, 6—4 ; **dublu băieți :** Lazarov, Roșeanu-Bădin, Ionescu 6—2, 6—1 ; Mulfai, Takacs-Chivaru, Roșeanu 6—4, 6—4 ; Turcu, Cernăianu - Tîrnoveanu, Bădin 6—0, 6—2 ; Simionescu, Casapu-Curduman, Virgolici 7—5, 6—1 ; **dublu mixt :** Bădin, Dimitriu - Silaghi, Kövendi 6—0, 6—2 ; Ioan, Censingher-Chinan, Urdea 6—3, 6—1 ; Chivaru, Stadler-Dragomir, Popa 2—6, 6—2, 2—1.

CAROL GRUIA
coresp. principal

„CUPA INSTITUTULUI DE CONSTRUCȚII"

Cea de a treia zi a turneului internațional de tenis din Capitală a programat ieri, jocurile semifinale ale probelor de simplu masculin și feminin și sferturile de finală ale probei de dublu băieți. În proba de simplu băieți, un joc bun a prestat Sever Mureșan, care l-a întrecut în trei seturi (6—0, 1—6, 6—1) pe Al. Sütö, revelația acestui turneu. De asemenea, I. Santeiu a dispus de V. Sotiriu cu 6—3, 6—1 meci în care primul jucător nu i-a lăsat nici o șansă de cîștig partenerului său. La simplu fete, Agneta Kun, într-o deosebită vervă de joc, a dispus cu 4—6, 6—3, 6—1 de Mariana Ciogolea, care ni s-a părut puțin obosită, departe de valoarea sa obișnuită. În cealaltă semifinală, Liuba Radkova (Bulgaria), superioară în jocul la fileu Aureliei Cîrnaru, s-a impus în două seturi (7—5, 6—3). Alte rezultate: dublu băieți, sferturi de finală: E. Pampulov, M. Pampulov (Bulgaria) — Geantă, Pîrlea 6—3 6—2, Navrotschi, Nemeth — Sotiriu, Sütö 0—6, 7—5, 6—3; Dobrowolschi, Nestroj (Polonia) — Boaghe, Rusu 6—2, 5—7, 6—3; în turneul masculin de consolare: E. Pampulov (Bulgaria) — Gh. Chitan 6—1, 6—4; Niță — Nemets 1—6, 1—6; Hangiev (Bulgaria) — Geantă 6—3, 6—3; M. Pampulov (Bulgaria) — Pîrlea 6—0, 6—1 .

Finalele acestui turneu sînt programate astăzi, începînd de la orele 16.

Florin SANDU
Aurel PĂPĂDIE
corespondenți

Din însemnările unui inter rătăcitor...

Science-fiction

Doi critici de artă, unul de literatură, celălalt de cinema — nu dau nume, persoane importante la cel mai prestigios săptămînal de cultură din București — mi-au îngăduit după îndelungi tratative, care au pendulat între vanitate și pudoare, să dau publicității nuvela scrisă de dumnealor în acest gen atît de căutat astăzi, al științifico-fantasticului, numit pe englezește și pe plan mondial „science-fiction".

Acțiunea s-ar petrece peste o săptămînă, locul desfășurării ei ar fi Wimbledon, pe terenul central, unde — precizează realistul din mine — n-au loc de obicei decît tradiționalele campionate ale All England Clubului.

În primul capitol, Cox l-ar învinge pe Țiriac cu 3—1 — și iată cum : 4—6, 6—0, 6—2, 6—3. Anglia ar conduce cu 1—0. Capitolul al doilea ar începe tot prost : Năstase pierde primul set la Stilwell cu 1—6 ; urmează un set jucat cu ghearele și cu dinții, luat de Ilie la 11—9. Ca după aceea, Stilwell să cadă, să se frîngă, și lucrurile să meargă unt : 6—3, 6—1. România egalează.

Dublul n-ar fi prea complicat : Năstase-Țiriac ar cîștiga la Cox-Curtis în trei seturi, în fiecare pe cîte un break, toate la 6—4. La 2—1 pentru noi, ar urma partida Țiriac-Stilwell, pe viață și pe moarte. Țiriac ar conduce cu 2—0 la seturi, Stilwell îl va egala cu 7—5, 6—4 și — pentru că nici un science-fiction nu poate ignora tre-cutul — vor avea loc scene ca la partida Stilwell-Koch, cînd eglezul a egalat Brazilia după pierderea dublului : pălăriile cu flori ale onorabilelor doamne spectatoare se vor deplasa fie spre ceafă, fie pe ochi, scorțoșii domni spectatori vor urla și se vor îmbrățișa, iar venerabilii membri ai lui All England Club vor clipi ceva mai des decît de obicei. Dar în setul al cincilea, Țiriac va da totul și va cîștiga cu 8—6.

Ajunși la 3—1, nebun de fericire — Năstase va avea o entorsă filozofică, protejîndu-se pentru meciul cu Ashe. Va juca Dron, care va pierde la Cox, normal : 0—6, 5—7, 1—6. Aceasta ar fi o variantă la care criticul de literatură se opune : Năstase va juca fără glumă cu Cox și îl va învinge cu 6—4, 5—7, 6—3, 8—6. Scor final : 4—1 pentru România.

Niciodată n-am popularizat proza și poezia criticilor. Nu-mi place să mă pun bine cu ei. Rareori, însă, dumnealor au dovedit atîta imaginație. Realistul din mine stă umilit. Mi se va spune că toate socotelile astea sînt gratuite. Dar orice scriere science-fiction e la început gratuită. Mi se va răspunde că, la urma urmei, tot calculul e neserios. Dacă dv. credeți că în 1865 romanul „Cu racheta spre Lună" al lui Jules Verne părea mai serios decît o finală România — S.U.A. în „Cupa Davis"...

Nimic nu-i mai fascinant în genul science-fiction ca neseriozitatea.

Radu COSAȘU

ÎNTREPRINDEREA POLIGRAFICĂ „INFORMAȚIA"

DIN BUCUREȘTI, STR. BREZOIANU Nr. 23—25

Primește candidați — băieți — pînă la 18 ani împliniți în anul 1969, absolvenți ai școlii generale de 7—8 ani pentru calificare prin „ucenicie în producție" în meseriile specifice poligrafiei.

— Durata de școlarizare 2—3 ani.

Se primesc candidați din Capitală, comunele subordonate și din toate județele, cu posibilități de a face naveta sau găzduire în Capitală.

— Concursul de admitere constă în probe scrise și orale din materiile claselor V—VIII-a la limba română și matematică.
— Candidații se vor prezenta la concurs pînă la data de 31 august 1969 la I. P. „Informația" din București, str. Brezoianu 23—25, avînd asupra lor :

— Buletinul de identitate
— Certificat de naștere în original și copie
— Certificat de absolvire (original)
— Fișa copilului de la 0—15 ani, sau certificat medical eliberat de circumscripția medico-sanitară la care candidatul este luat în evidență.
— Buletinul de analiza sîngelui efectuată după 1 august
— Rezultatul radiologic-pulmonar efectuat după 1 iulie a.c.

— **Ucenicii beneficiază de salarii lunare, vacanțe școlare, precum și de diploma de absolvire echivalentă cu cea obținută prin școala profesională.**

— Ucenicii admiși la concurs fac instruirea practică în cadrul întreprinderii, iar pregătirea teoretică la grupul școlar poligrafic „D. Marinescu" cu scoaterea din producție.
— Concursul va avea loc între 1—10 septembrie 1969.

Relații suplimentare se pot lua la telefon 15 56 20, Biroul personal.

ÎN CURÎND PE ECRANE

Puternica linie de apărare a lui West Ham United *în acțiune:* Peters, Moore *și* Stephenson *îl protejează pe portarul* Ferguson *care prinde balonul sub privirea atacantului* Radford, *de la* Arsenal

CORESPONDENȚĂ SPECIALĂ PENTRU sportul

SĂ TRANSFORMĂM DEFENSIVA ÎNTR-UN ATAC PRODUCTIV

Preocupările actuale ale echipelor fruntașe engleze pentru întărirea sistemelor defensive, văzute de ziaristul ARTHUR POTTER, de la „Kent Messenger"

Zăvorul, spirala, pilnia și suveica; cuvinte ciudate pentru sport, totuși având, în acest caz, un numitor comun. Ele sînt denumiri prin care tacticienii fotbalului britanic, ca și gazetarii sportivi, încearcă să descrie cît mai exact actualele sisteme defensive.

In ciuda tuturor afirmațiilor că fotbalul britanic este încă un joc de atac, cu accent pe goluri, tot mai multe cluburi își modelează stilul după o apărare ermetică, care să închidă culoarele atacanților adverși chiar mai mult decît a făcut-o echipa Angliei cînd a dobîndit „Cupa mondială" folosind sistemul 4—3—3.

UN PRIM OBIECTIV

Care sînt aceste sisteme? Cum au afectat ele jocul și opinia publică? La cea de a doua întrebare este mai ușor de răspuns. În general, principalul obiectiv al fotbalului englez nu s-a schimbat, acela de a marca mai multe goluri decît adversarul. Dacă ar fi fost altfel, aceasta ar fi atras o reacție critică din partea *fans*-ilor, care vor să vadă o participare activă a cluburilor în competițiile europene sau să urmărească echipele de pe bătrînul continent în acțiune, dar care, totodată, apreciază tot mai mult arta, precum și eficiența strategiei și tacticii.

Italia este un exemplu în acest sens, unde tacticile defensive au fost adoptate pentru a preveni primirea de goluri. În *Anglia* însă aceste tactici se dezvoltă pentru a construi atacul și a crea astfel mai multe șanse de gol.

West Ham, deținătoarea „Cupei cupelor" în 1965 și una dintre cele mai simpatizate echipe engleze, a trecut la experimentarea sistemului apărare/— pentru atac, bazat la început pe jocul pozițional rigid practicat la campionatul mondial din 1966.

SPIRALA

Și înainte de a-și fi modificat planul, după ce l-a folosit un sezon împotriva unor diverse stiluri din prima divizie engleză, una din cele mai dificile competiții ale fotbalului mondial, West Ham a trebuit să plătească cu locul său fruntaș din soccerul european, fiind eliminată după numai două tururi în *Cupa cupelor* 1966, ba mai mult, fiind cît pe-aci să retrogradeze din prima ligă.

Ideea originală era simplă: jucătorul să paseze mingea unui coechipier, ca apoi să alerge spre vechea poziție a acestuia în timp ce purtătorul balonului se poate deplasa oriunde în teren. Avantajul consta în faptul că jucătorul cu balonul putea reține exact unde se afla coechipierul (în vechiul său loc) și în caz că el pierdea mingea știa că în spatele lui se află cineva pentru recuperare sau pentru a reprimi balonul, netrebuind deci să ezite și să caute un alt coechipier.

Pentru ca acest sistem să fie aplicat într-o formă originală, el necesită pase scurte, care să împingă echipa înainte. Din dorința de a-i da o denumire cît mai adecvată, tacticienii și publiciștii au numit-o „spirală".

CÎT MAI MULTE GOLURI

West Ham a reușit să înscrie un număr foarte mare de goluri împotriva celor mai solide apărări din țară. Dar la rîndul ei, apărarea lui *West Ham* a fost repede dezechilibrată de jucători rapizi și eficace ca *Bobby Gharlton*, de la *Manchester United*, *Jimmy Greaves*, de la *Tottenham Hotspur*, și *Ian St. John*, de la *Liverpool*. Managerul *Ron Greenwood* spunea după un asemenea meci, în care echipa sa a înscris 5 goluri și totuși a pierdut: *„Geniile nu pot fi încadrate în reguli"*.

Dar el a persistat în acest sistem, aducîndu-i însă o modificare esențială. *Greenwood* a achiziționat un excelent half centru, *Alan Stephenson*, pe care l-a pus să joace alături de căpitanul naționalei engleze *Bobby Moore*, și și-a mai întărit linia de fund prin achiziționarea lui *John Bonds*. Noii echipieri veneau de la cluburi din divizia a doua, avînd stiluri total diferite de joc. *Stephenson* a fost așezat în spatele liniei de fundași, dîndu-i posibilitatea lui *Moore* să acționeze cu mai multă libertate în spirit ofensiv, iar cei doi fundași de margine, *Charles* și *Bonds*, trebuiau să urce în atac pentru a susține echipa în ofensivă.

MIȘCAREA ÎN TEREN

Se căuta astfel ca rigiditatea „spiralei" să fie evitată, mizîndu-se pe abilitatea jucătorilor de a descifra mișcarea atacului advers: acesta poate să fie stopat în fața suprafeței de pedeapsă a echipei *West Ham*, și dacă de exemplu, *Stephenson* interceptează balonul, îl pasează lui *Bonds*, care îl deviază lui *Moore*. *Stephenson* rămîne pe loc ca pivot și *Moore* poate să declanșeze atacul, știind că dacă va fi deposedat de balon, *Bonds* va fi gata să intervină printr-un tackle (în care caz Moore se va retrage pentru a-l dubla).

În ultimul sezon, *Geoff Hurst* și *Martin Peters*, cei doi atacanți ai echipei *Angliei*, și-au împărțit cele 49 de goluri (în afara celor înscrise în meciurile internaționale) pur și simplu bazați pe faptul că știau perfect traiectoriile celuilalt. Ei știau, fără să privească, unde se vor deplasa colegii lor. Aproape fiecare portar din *Anglia*, a trebuit să scoată balonul din plasă expediat acolo de *Peters* sau de *Hurst*, în urma un-doi-urilor acestora.

PATENTUL LUI RAMSEY

Multe s-au scris despre patentul lui *Sir Alf Ramsey*, 4—3—3, cu care *Anglia* a cîștigat Cupa lumii. El a folosit cei doi fundași de margine, *Wilson* (Everton) și *Cohen* (Fulham), ca atacanți din propria linie defensivă. Ulterior, el a conchis că acest stil trebuie schimbat, deși nu s-a văzut încă nici o inovație.

Multe cluburi însă pornind de la teoria lui *Ramsey* a apărării — pentru atac, și-au adaptat sistemul posibilităților propriilor jucători. Metoda lui *Liverpool*, de pildă, constă în revenirea înaintașilor, imediat ce atacul a eșuat, pînă în propria suprafață de pedeapsă — „închiderea ușii din dos", așa cum a denumit-o managerul *Bill Shankly*. Și de cînd extremele au început să se replieze rapid, jocul a căpătat mai multă consistență, golurile au devenit mai numeroase, dar și propria defensivă a fost străpunsă mult mai greu.

Sistemul cu *acoperire*, folosind aripile pentru închiderea flancurilor, acolo unde de obicei *Hurst* și *Peters* se infiltrează, poate fi un răspuns. Acest sistem a și fost practic demonstrat de *Liverpool* și de alte echipe britanice de clasă, printre care *Leeds*, *Celtic Glasgow*, *Everton* și *West Bromwich Albion*.

EXPERȚII „SUVEICII"

Foștii deținători ai „Cupei campionilor europeni", jucătorii lui *Manchester United* sînt printre exponenții metodei defensive a „suveicii". Ea se bazează pe măiestria jucătorilor de la mijlocul terenului, *Bobby Charlton*, *Nobby Stiles* și *Pat Crerand*, aceștia opunîndu-se în această zonă presiunii adverse, ca la momentul oportun să țîșnească cu balonul pînă în careul de 16 m, al echipei adverse Alte cluburi care aplică această metodă sînt *Arsenal*, *Chelsea* și *Newcastle United*.

În ciuda succesului *Manchester* în „Cupa campionilor europeni", sistemul cu *acoperire* a obținut totuși cele mai bune rezultate în competițiile internaționale europene. Acest sistem este mai lesne adaptabil unei defensive complete, așa cum a probat-o *Leeds* contra lui *Vasas* în finala „Cupei orașelor tîrguri" și *Celtic* în meciul contra lui *Milan*. Cu siguranță că stilul modificat al „spiralei", aplicat de *West Ham* este mai productiv și o echipă continentală rapidă poate obține admirația fans-ilor britanici, ca de pildă în versiunea lui *Ajax Amsterdam* prezentată împotriva cunoscutei *Benfica* în „Cupa campionilor europeni".

FUGIT IRREPARABILE...

CHIVU

Dinamo 1... Laminorul... Luptătorul Lipova... Victoria Lipova... Vagonul Arad... U.T.A... Vagonul Arad... Minerul Motru (?)

Etape ale unei cariere fotbalistice sau mai precis reperele unei neîmpliniri. Dumitru Chivu, *căci despre el este vorba, avea toate datele pentru a deveni un talentat fotbalist: tehnică, gîndire tactică, simț de anticipație. Îi lipsea însă voința. Voința de perfecționare, de autodepășire, de renunțare la efemerele plăceri ale paharului. Și această lipsă a anulat toate calitățile mai sus enumerate. Baruri, restaurante de lux sau bodegi periferice... Chivu nu avea preferințe. Băutură să fie. Randamentul său a scăzut, nervii au început să-l părăsească, abaterile de tot felul s-au ingrămădit. Și au început peregrinările. Cînd U.T.A. a renunțat la serviciile sale, Vagonul, echipa unde a cunoscut consacrarea, i-a dat un ultim prilej de reabilitare, prilej nesocotit din inconștiență de fostul fotbalist Chivu. Fiindcă beția dezumanizează, fiindcă aburii țuicii acoperă cinstea, Chivu va fi judecat pentru un fapt reprobabil. Apartamentul pe care l-a primit de la uzină l-a „cedat" cu mobilier cu tot în schimbul sumei de 37 000 lei fostului coleg de echipă LENHARDT. Chivu a dat chitanță, a încasat banii și a pornit într-o odisee bahică la Minerul Motru. Prin șiretlicuri, soția sa a reușit să pătrundă în apartamentul cedat lui LENHARDT, a pătruns și nu a mai plecat. De atunci au trecut două luni. Apartamentul este deținut în mod abuziv de soția numitului Chivu, Lenhardt, păgubit de bani, așteaptă hotărîrea judecătorească plătind chiria apartamentului, iar eroul acestor rînduri se află la Motru în dubla postură de izbăvitor al echipei Minerul și de stîlp al bodegii din localitate. Acum cîțiva ani se puneau mari speranțe în talentul unui jucător brunet, excelent organizator de joc. Iluziile s-au spulberat, talentul s-a înecat în alcool. Fugit irreparabile tempus!*

M. SAVEL

fotbal

AZI, PE STADIONUL REPUBLICII

AVANPREMIERĂ FOTBALISTICĂ: „CUPA BUCUREȘTIULUI"

PROGRESUL—DINAMO ȘI RAPID—STEAUA

Cu o săptămînă înaintea începerii celei de a 52-a ediții a campionatului, Cupa Bucureștiului, competiție organizată de Consiliul Municipal pentru Educație Fizică și Sport București, cheamă azi la întrecere pe stadionul din Dealul Spirii pe cele patru formații bucureștene.

În deschiderea cuplajului se întîlnesc DINAMO și PROGRESUL, două din „victimele" campionatului trecut. Așteptăm cu nerăbdare evoluția jucătorilor din str. Dr. Staicovici, cărora antrenorul Victor Stănculescu încearcă să le imprime o nouă idee de joc.

La lumina reflectoarelor, „vedeta" aduce față în față pe RAPID și STEAUA. Giuleștenii vor încerca să se revanșeze pentru înfrîngerile suferite în fața Stelei în sezonul trecut, dar sarcina lor este deosebit de dificilă, căci rapidiștii se găsesc acum, cu numai o săptămînă înaintea campionatului, într-o alarmantă lipsă de formă (vezi rezultatele întîlnirilor amicale). În plus, militarii — cu Creiniceanu în excelentă dispoziție de joc — par, judecînd după rezultatele partidelor amicale, mai bine pregătiți.

Iată programul complet al manifestațiilor sportive organizate de Consiliul Municipal pentru Educație Fizică și Sport pe stadionul Republicii.

AZI

Ora 18,00—18,45: Repriza I a meciului de fotbal PROGRESUL—DINAMO; **ora 18,45-19,00:** Demonstrații de aeromodelism; **ora 19,00—19,45:** Repriza a II-a a meciului de fotbal Progresul—Dinamo; **ora 19,45—20,00:** Cursă de 3000 m obstacole; **ora 20,00—20,45:** Repriza I a meciului de fotbal Rapid—Steaua; **ora 20,45—21,00:** 800 m plat fete și 800 m plat băieți; **ora 21,00—21,45:** Repriza a II-a a meciului de fotbal Rapid—Steaua.

MÎINE

Ora 18,00—18,45: Repriza I a meciului de fotbal dintre echipele învinse în prima zi (pentru locurile III—IV); **ora 18,45—19,00:** 400 m garduri — băieți — serii; **ora 19,00—19,45:** Repriza a II-a a meciului de fotbal (pentru locurile III—IV); **ora 19,45—20,00:** Sosirea sportivilor participanți la Ștafeta „A XXV-a Aniversare a Eliberării Patriei"; **ora 20,00—20,45:** Repriza I a meciului de fotbal-finala (pentru locurile I—II); **ora 20,45—21,00:** 1500 m plat fete și 1500 m plat băieți; **ora 21,00—21,45:** Repriza a II-a; a meciului de fotbal-finala.

Program special și un concurs cu premii

Cu prilejul competiției „Cupa Bucureștiului", Consiliul municipal pentru educație fizică și sport București a editat un PROGRAM special, care cuprinde loturile celor patru echipe bucureștene, declarații ale antrenorilor, spicuiri din regulamentul jocului de fotbal, programul turului diviziei naționale A, calendarul internațional al sezonului de toamnă etc. Posesorii acestor programe (care pot fi procurate de la casele de bilete sau de la difuzorii din stadion) vor participa, prin tragere la sorți, la un concurs cu premii.

De asemenea, Întreprinderea economică de administrare a bazelor sportive va oferi premii spectatorilor care vor ocupa locurile indicate pe bilete.

FOTBAL — MERIDIANE

● **Scoruri de proporții la Adelaida și Zürich**

● **Sporting și Benfica Lisabona în Mozambic**

● **Alte meciuri amicale** ● **Wembley în renovare**

● În continuarea turneului pe care îl întreprinde în Australia, echipa de fotbal a Greciei a jucat la Adelaida cu selecționata Australiei de Sud. Fotbaliștii greci au obținut victoria cu scorul de 6—0 (4—0).

● Jucînd la Zürich, formația Manchester United a dispus de F.C. Zürich cu 9—1 (6—1) prin golurile marcate de Morgan (3), Kidd (2), Best, Foulkes, Bowling și Aston.

● La Laurenço Marques, Sporting Lisabona a întrecut cu scorul de 1—0 (0—0) formația Benfica Lisabona prin golul înscris de Nelson. În alte două partide anterior disputate, Racing Club din Buenos Aires a terminat la egalitate: 0—0 cu Sporting și a pierdut cu 0—1 la Benfica.

● Echipa libaneză Racing Beirut și-a început turneul în Bulgaria jucînd la Gabrovo cu o selecționată locală, care a învins cu 2—0 (1—0).

● F.C. Magdeburg (R. D. Germană) a jucat în Suedia, la Uppsala, cu formația locală Sirius. Victoria a revenit oaspeților cu 1—0 (1—0) prin golul marcat în minutul 15 de Steinborn.

● Reamenajarea stadionului Wembley („templul" fotbalului britanic), deteriorat în urma a numeroase concursuri hipice, va costa circa 24 000 de dolari. Antrenorul de fotbal Joe Mercer a deplîns faptul că federația de fotbal acceptă ca vestitul stadion să fie utilizat pentru concursuri de călărie.

PAHONȚU ȘI SFETCU SPUN ADIO FOTBALULUI

Din Ploiești sîntem anunțați că jucătorii **Pahonțu** și **Sfetcu** se vor retrage din activitatea competițională. Festivitatea de despărțire a celor doi de clubul ploieștean va avea loc sîmbătă 16 august, cu ocazia meciului Petrolul — Steaua, din prima etapă a campionatului.

Deși a cunoscut nenumărate satisfacții pe gazonul verde al stadioanelor, Pahonțu pune ghetele în cui cu regretul de a nu fi putut atinge o cifră pe care și-o dorea înscrisă pe cartea sa de vizită. Acest minunat fundaș care în lunga sa carieră sportivă a apărat doar culorile Petrolului (!) mai avea nevoie doar de două jocuri pentru a realiza cifra celor 300 de meciuri în divizia A...

MARȚI, LA BRAȘOV

STEAGUL ROȘU — HAJDUC VELKO

Reveniți din turneul întreprins în Iugoslavia, fotbaliștii de la Steagul roșu Brașov susțin marți o nouă partidă amicală internațională. Invitata brașovenilor este echipa iugoslavă Hajduk Velko, din Negotin. Partida va avea loc pe Stadionul municipal cu începere de la ora 17,30.

LOTO • PRONOSPORT

Publicăm din vreme programul concursului Pronosport nr. 33 de duminică 17 august: I: Chimia-Suceava — Sportul Studențesc; II: Metalul Tîrgoviște — Oțelul Galați; III: Știința Bacău — Progresul București; IV: Flacăra Moreni — Dunărea Giurgiu; V: Portul Constanța — Ceahlăul Piatra Neamț; VI: Poiana Cîmpina — Metrom Brașov; VII: Ripensia Timișoara — Minerul Baia-Mare; VIII: C.F.R. Arad — C.S.M. Reșița; IX: Olimpia Oradea — A.S. Cugir; X: Metalul Hunedoara — Vagonul Arad; XI: Olimpia Satu-Mare — Electroputere Craiova; XII: Minerul Anina — Metalul Turnu Severin; XIII: Gaz metan Mediaș — C.F.R. Timișoara.

● Numai astăzi vă mai puteți completa și depune buletinele pentru concursul Pronosport nr. 32 de mîine, duminică 10 august.

Programul acestui concurs cuprinde 2 meciuri internaționale (Farul—Sao Paulo (Brazilia); Universitatea Craiova — Chemie Leipzig (R.D. Germană) și 11 meciuri din cadrul „Cupei de vară". Toate aceste întîlniri sînt interesante și atractive.

● Publicăm din nou premiile de la extragerea a II-a a tragerii LOTO din 1 august întrucît dintr-o eroare au fost publicate greșit:

Categoria A: 1 variantă întreagă a 72.914 lei; **B:** 3 variante întregi a 16.205 lei și 6 variante sfert a 4050 lei; **C:** 2 a 16.203 lei și 10 a 4050 lei; **D:** 417 a 100 lei și 1333 a 25 lei.

Cîștigător la categoria A este participantul Colomei Iacob din Galați.

NUMERELE TRAGERII LOTO DIN 8 AUGUST

EXTRAGEREA I: 3 32 44 2 42 9 90 78 66 31 35 17

Fond de premii: 545.402 lei.

EXTRAGEREA a II-a: 57 44 59 78

Fond de premii: 287.997 lei.

DE LA INSTITUTUL DE EDUCAȚIE FIZICĂ ȘI SPORT

Studentele și studenții selecționați pentru a participa la demonstrația sportivă din ziua de 23 August 1969 se vor prezenta la institut luni 12 august crt., orele 9, pentru pregătirea programului.

Se vor prezenta numai studentele și studenții care au primit sau vor primi convocare scrisă.

RECTORATUL

PROGRAMUL TURULUI CAMPIONATULUI DIVIZIEI C, EDIȚIA 1969—1970

SERIA A V-a

ETAPA I, 17 AUGUST

U.M. Tim. — Dunărea Calafat
C.F.R. C-sebeș — Vult. Tex. Lg.
Unirea Orșova — Furnirul Deta
Min. Lupeni — Min. Motru
Vict. Tg. Jiu — Min. Bocșa
Steagul r. Plenița — Met. Topleț
Energ. Tr. Sev. — Vict. C-sebeș
Progr. Strehaia — Electrom. Tim.

ETAPA A II-A, 24 AUGUST

Vict. C-sebeș — Unirea Orșova
Min. Bocșa — U.M. Tim.
Dunărea Calafat — Min. Lupeni
Met. Topleț — Energ. Tr. Sev.
Electrom. Tim. — C.F.R. C-sebeș
Vult. Tex. Lugoj — Vict. Tg. Jiu
Furnirul Deta — Progr. Strehaia
Min. Motru — Stg. r. Plenița

ETAPA A III-A, 31 AUGUST

C.F.R. — Min. Lupeni
Vult. Tex. Lugoj — Furnirul Deta
U.M. Tim. — Progr. Strehaia
Dunărea Calafat — Electromotor
Unirea Orșova — Min. Motru
Stg. r. Plenița — Vict. C-sebeș
Min. Bocșa — Met. Topleț
Energ. Tr. Sev. — Vict. Tg. Jiu

ETAPA A IV-A, 14 SEPTEMBRIE

Energ. Tr. Sev. — Min. Bocșa
Vict. C-sebeș — Dun. Calafat
Met. Topleț — Vult. Tex. Lugoj
Vict. Tg. Jiu — U.M. Tim.
Min. Lupeni — Stg. r. Plenița
Furnirul Deta — Min. Motru
Electrom. Tim. — Unirea Orșova
Progr. Strehaia — C.F.R.

ETAPA A V-A, 21 SEPTEMBRIE

Min. Motru — Electrom. Tim.
Furn. Deta — Energ. Tr. Severin
Vict. Tg. Jiu — Stg. r. Plenița
Dun. Calafat — Progr. Strehaia
U.M. Tim. — Vict. Caransebeș
Min. Bocșa — Vult. Tex. Lugoj
C.F.R. — Met. Topleț
Unirea Orșova — Min. Lupeni

ETAPA A VI-A, 28 SEPTEMBRIE

Min. Lupeni — Furnirul Deta
Electrom. Tim. — Min. Bocșa
Unirea — C.F.R.
Vict. C-sebeș — Vict. Tg. Jiu
Min. Motru — Met. Topleț
Stg. r. Plenița — U.M. Tim.
Progr. Strehaia — Energia
Vulturul — Dunărea

ETAPA A VII-A, 5 OCTOMBRIE

Vict. Tg. Jiu — Unirea
Energia — Vulturul
Min. Lupeni — Electromotor
Min. Bocșa — Dunărea
Stg. r. Plenița — Progr. Strehaia
C.F.R. — Furnirul Deta
U.M. Tim. — Min. Motru
Met. Topleț — Vict. C-sebeș

ETAPA A VIII-A, 12 OCTOMBRIE

Progr. Strehaia — Vulturul
U.M. Tim. — Electromotor Tim.
Met. Topleț — Unirea
Min. Motru — Vict. Tg. Jiu
Dunărea — Energia
Min. Bocșa — Min. Lupeni
C.F.R. — Victoria C-sebeș
Furnirul — St. r. Plenița

ETAPA A IX-A, 19 OCTOMBRIE

St. r. Plenița — Dunărea
Furnirul Deta — Min. Bocșa
Vict. C-sebeș — Progr. Strehaia
Min. Lupeni — Met. Topleț
Electromotor — Energia
Vict. Tr. Sev. — C.F.R.
Vulturul — Min. Motru
Unirea Orșova — U.M. Tim.

ETAPA A X-A, 26 OCTOMBRIE

Met. Topleț — Electromotor
Vulturul — Vict. C-sebeș
Energia — Unirea
C.F.R. — St. r. Plenița
U.M. Tim. — Min. Lupeni
Progr. Strehaia — Min. Bocșa
Vict. Tg. Jiu — Furnirul Deta
Min. Motru — Dunărea Calafat

ETAPA A XI-A, 2 NOIEMBRIE

Dunărea — Unirea
Met. Topleț — Progr. Strehaia
Electromotor — Vict. Tg. Jiu
Energia — Min. Lupeni
Vict. C-sebeș — Min. Motru
Furnirul Deta — U.M. Tim.
Min. Bocșa — C.F.R.
St. r. Plenița — Vulturul

ETAPA A XII-A, 9 NOIEMBRIE

Min. Lupeni — Progr. Strehaia
Vulturul — Electromotor
Unirea — St. roșu Plenița
Min. Bocșa — Min. Motru
C.F.R. C-sebeș — Energ. Tr. Sev.
Vict. Tg. Jiu — Dunărea
Furnirul Deta — Vict. C-sebeș
U.M. Tim. — Met. Topleț

ETAPA A XIII-A, 16 NOIEMBRIE

Vict. C-sebeș — Min. Bocșa
Met. Topleț — Vict. Tg. Jiu
Energia — U.M. Tim.
Progr. Strehaia — Unirea
Min. Lupeni — Vulturul
Min. Motru — C.F.R.
Electromotor — St. r. Plenița
Dunărea — Furnirul

ETAPA A XIV-A, 23 NOIEMBRIE

St. r. Plenița — Energia
Unirea Orșova — Min. Bocșa
Dunărea Calafat — C.F.R. C-sebeș
U.M. Tim. — Vulturul
Furnirul Deta — Met. Topleț
Vict. Tg. Jiu — Min. Lupeni
Min. Motru — Progr. Strehaia
Vict. Caransebeș — Electromotor

ETAPA A XV-A, 30 NOIEMBRIE

Met. Topleț — Dunărea
Min. Lupeni — Vict. C-sebeș
Vulturul — Unirea
Energia — Min. Motru
C.F.R. C-sebeș — U.M. Tim.
Min. Bocșa — St. r. Plenița
Electromotor — Furnirul Deta
Progr. Strehaia — Vict. Tg. Jiu

SERIA A VI-a

ETAPA I, 17 AUGUST

Min. Teliuc — Min. Baia de Arieș
Indep. Sibiu — Minaur Zlatna
Vict. Călan — A.S.A. Sibiu
Știința Petroș. — Min. Ghelar
Met. Aiud — Tehnof. Cluj
Soda O. Mureș — Ind. sîrm. C.T.
Arieșul C.T. — Arieșul Turda
Mureșul Deva — Aurul Brad

ETAPA A II-A, 24 AUGUST

A.S.A. Sibiu — Arieșul C. T.
Arieșul Turda — Mureșul Deva
Min. Baia Arieș — Indep. Sibiu
Ind. sîrm. C. T. — Min. Teliuc
Minaur Zlatna — Vict. Călan
Aurul Brad — Știința Petroș.
Min. Ghelar — Met. Aiud
Tehnof. Cluj — Soda Ocna Mureș

ETAPA A III-A, 31 AUGUST

Știința Petroș. — Minaur Zlatna
Soda O. Mureș — Vict. Călan
Arieșul Turda — A.S.A. Sibiu
Aurul Brad — Min. Ghelar
Indep. Sibiu — Ind. sîrm. C. T.
Min. B. de Arieș — Mureșul Deva
Arieșul C. Turzii — Tehnof. Cluj
Min. Teliuc — Met. Aiud

ETAPA A IV-A, 14 SEPTEMBRIE

Mureșul Deva — Indep. Sibiu
A.S.A. Sibiu — Aurul Brad
Ind. sîrm. C. T. — Șt. Petroș.
Tehnof. Cluj — Min. Teliuc
Met. Aiud — Min. Baia de Arieș
Minaur Zlatna — Soda O. Mureș
Vict. Călan — Arieșul Turda
Min. Ghelar — Arieșul C. T.

ETAPA A V-A, 21 SEPTEMBRIE

Vict. Călan — Tehnof. Cluj
Soda O. Mureș — Met. Aiud
Mureșul Deva — Minaur Zlatna
Ind. sîrm. C. T. — A.S.A. Sibiu
Aurul Brad — Arieșul C. Turzii
Indep. Sibiu — Știința Petroș.
Min. Teliuc — Min. Ghelar
Arieșul Turda — Min. B. de Arieș

ETAPA A VI-A, 28 SEPTEMBRIE

Soda O. Mureș — Arieșul Turda
Min. Ghelar — Minaur Zlatna
Met. Aiud — Vict. Călan
Știința Petroș. — Min. Teliuc
A.S.A. Sibiu — Mureșul Deva
Min. Baia de Arieș — Aurul Brad
Arieșul C. T. — Indep. Sibiu
Tehnof. Cluj — Ind. sîrm. C. T.

ETAPA A VII-A, 5 OCTOMBRIE

Ind. sîrm. C. Turzii — Arieșul CT
Vict. Călan — Min. Teliuc
Min. Ghelar — Min. B. de Arieș
Mureșul Deva — Met. Aiud
Minaur Zlatna — Tehnof. Cluj
Arieșul Turda — Știința Petroș.
Indep. Sibiu — A.S.A. Sibiu
Aurul Brad — Soda O. Mureș

ETAPA A VIII-A, 12 OCTOMBRIE

Indep. Sibiu — Min. Ghelar
Ind. sîrm. C. T. — Aurul Brad
Minaur Zlatna — Arieșul C.T.
Tehnof. Cluj — Arieșul Turda
Min. Baia de A. — Vict. Călan
Min. Teliuc — A.S.A. Sibiu
Știința — Met. Aiud
Soda O. Mureș — Mureșul Deva

ETAPA A IX-A, 19 OCTOMBRIE

Aurul Brad — Minaur Zlatna
Vict. Călan — Min. Ghelar
Tehnof. Cluj — Știința Petroș.
Met. Aiud — Indep. Sibiu
Mureșul Deva — Ind. sîrm. C.T.
Arieșul C.T. — Soda O. Mureș
A.S.A. Sibiu — Min. B. de Arieș
Arieșul Turda — Min. Teliuc

ETAPA A X-A, 26 OCTOMBRIE

Ind. sîrm. C.T. — Met. Aiud
Știința Petroș. — Soda O. Mureș
Minaur Zlatna — Min. Baia de A.
Min. Teliuc — Arieșul C.T.
Min. Ghelar — A.S.A. Sibiu
Mureșul Deva — Tehnof. Cluj
Indep. Sibiu — Arieșul Turda
Vict. Călan — Aurul Brad

ETAPA A XI-A, 2 NOIEMBRIE

A.S.A. Sibiu — Tehnof. Cluj
Arieșul C. Turzii — Vict. Călan
Aurul Brad — Min. Teliuc
Soda O. M. — Indep. Sibiu
Arieșul Turda — Ind. sîrm. C.T.
Min. B. de Arieș — Știința
Met. Aiud — Minaur Zlatna
Min. Ghelar — Mureșul Deva

ETAPA A XII-A, 9 NOIEMBRIE

Soda O. Mureș — Min. B. de A.
Minaur Zlatna — A.S.A. Sibiu
Mureșul Deva — Vict. Călan
Șt. Petroș. — Arieșul C.T.
Tehnof. Cluj — Aurul Brad
Met. Aiud — Arieșul Turda
Ind. sîrm. — Min. Ghelar
Indep. Sibiu — Min. Teliuc

ETAPA A XIII-A, 16 NOIEMBRIE

Min. Ghelar — Tehnofrig Cluj
Vict. Călan — Știința Petroș.
Arieșul Turda — Minaur Zlatna
Aurul Brad — Indep. Sibiu
Min. B. de Arieș — Ind. sîrm.
Min. Teliuc — Soda O. Mureș
A.S.A. Sibiu — Met. Aiud
Arieșul C.T. — Mureșul Deva

ETAPA A XIV-A, 23 NOIEMBRIE

Min. Teliuc — Mureșul Deva
Ind. sîrm. — Minaur Zlatna
Min. B. de Arieș — Tehnof. Cluj
Soda O. Mureș — Min. Ghelar
Știința — A.S.A. Sibiu
Met. Aiud — Arieșul C. Turzii
Indep. Sibiu — Vict. Călan
Arieșul Turda — Aurul Brad

ETAPA A XV-A, 30 NOIEMBRIE

Min. Ghelar — Arieșul Turda
A.S.A. Sibiu — Soda O. Mureș
Vict. Călan — Ind. sîrm.
Aurul Brad — Met. Aiud
Tehnof. Cluj — Indep. Sibiu
Mureșul — Știința
Arieșul C.T. — Min. B. de Arieș
Minaur Zlatna — Min. Teliuc

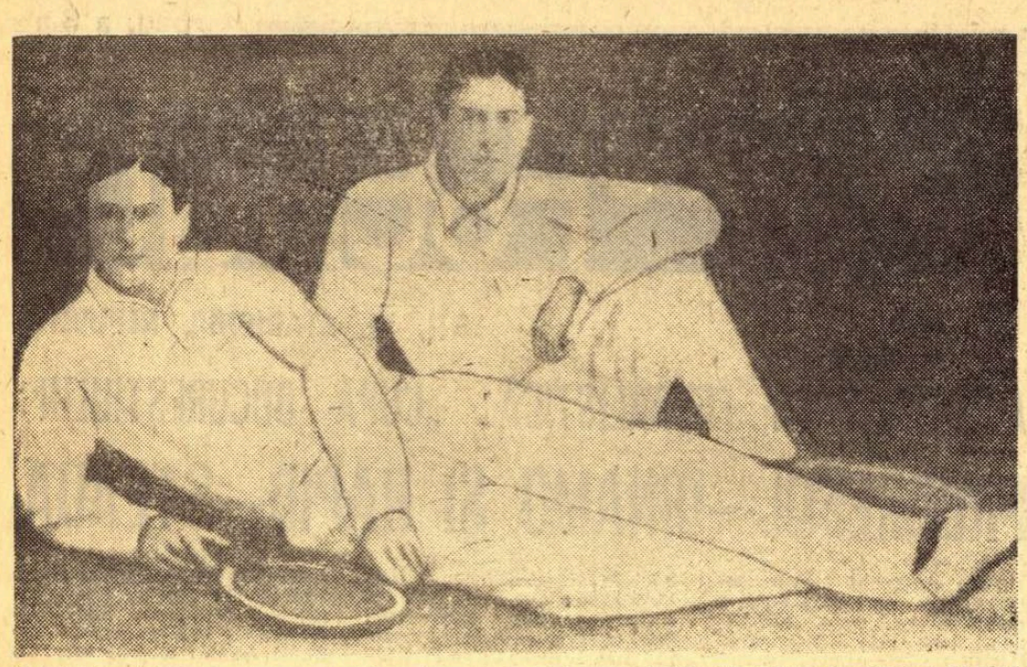

Cei doi frați Doherty — Laurie și Reggie — care au fost, probabil, cei mai mari campioni, de pînă acum, ai tenisului britanic

BRITANICII ȚINTESC RECUCERIREA CUPEI DAVIS

VOR REUȘI?...

Dacă americanii pot afirma cu certitudine că au „inventat" Cupa Davis, în schimb, asupra acelora care trebuie să fi descoperit însuși jocul cu racheta există numeroase controverse. Aci, prioritatea este revendicată de mai multe națiuni și cu cît ne îndoarcem mai departe pe răbojul istoriei, lucrurile se complică. Strămoșii tenisului par a fi aceiași cu cei ai tuturor jocurilor ce folosesc un instrument de lovire. Și iată că un istoriograf — nu lipsit de umor — caută să ne convingă că tenisul, ca și pelota sau baseball-ul, derivă dintr-un joc practicat și azi de indigenii din Malaezia. Ceea ce pentru „sportul alb" ar fi, fără îndoială, o grea lovitură...

Dar fără a intra în asemenea speculații, trebuie să acceptăm că tenisul, în forma sa modernă, are o filiațiune strict britanică. Atît datorită faptului că Walter Compton Wingfield este cel care, pe la jumătatea secolului trecut, i-a fixat regulile de joc, cît și pentru că Anglia a fost gazda primelor concursuri de tenis. În insula Albionului începe istoria acelor mari turnee reunind pe campionii rachetei, dintre care cel mai important rămîne pînă azi Wimbledon-ul, pornit din start la 1877.

Englezii au exercitat chiar o adevărată dominație asupra sportului alb, căruia i-au insuflat multe din caracteristicile lor de stil și concepție. Totodată ei s-au situat în fruntea competițiilor de tenis, pe o lungă perioadă, datînd pînă în pragul noului veac. Atunci, la 1900, înfrîngerea team-ului englez în primul Challenge-round a constituit o adevărată surpriză. Dar Dwight Filby Davis ținea foarte mult să-și păstreze Salatiera și colegii săi de echipă asișderea. Cupa Davis avea să traverseze Oceanul abia în 1903, rămînînd englezilor pentru o serie de patru ani. A fost „epoca de aur" a fraților Laurie și Reggie Doherty. Primul deține și azi un record neîntrecut de a fi jucat 9 meciuri în Challenge-round cîștigîndu-le pe toate. (Mai tîrziu, americanul Bill Tilden avea să joace 18 meciuri, dar a cîștigat doar 14).

Dispărînd cei doi Doherty, din nou americanii și „a treia putere", care venea din continentul australian, au înlocuit pe vechii hegemoni ai sportului alb, în vizibilă scădere. Oricum, indiferent de rezultatele din Cupa Davis și din turneele individuale, prestigiul tenisului britanic a continuat să subziste intact, insula rămînînd sediul unei activități intense și de anvergură.

În perioada 1933—36, lumea sportului alb asistă la o recrudescență strălucitoare a rachetelor britanice. Admirabilul campion Fred Perry reciștigă Salatiera pentru alți patru ani, egalînd aproape recordul lui Doherty (9 victorii din 10 meciuri). Tot el cîștigă trei Wimbledon-uri consecutiv, performanță rămasă neatinsă pînă în zilele noastre.

În total, Anglia are 9 victorii în Cupa Davis și a fost de alte 7 ori challengeră. Ultima ei apariție în finală datează din 1937, cînd echipa lui Perry și Austin, îmbătrîniți, cedează din nou americanilor trofeul suprem.

Acum, pentru prima oară după mai bine de patru decenii, englezii se apropie din nou de mult rîvnita Salatieră de argint. Mark Cox și Graham Stilwell — remarcabili tineri tenismani — au reușit să califice echipa țării lor în finala inter-zone. Ei sînt adversarii reprezentativei României, rămasă în cursă alături de două tradiționale competitoare la supremația în tenis — Anglia și S.U.A. (deținătoarea titlului).

Vor reuși britanicii sa recucerească Cupa Davis? Sau jucătorii români vor spulbera visul de decenii al insularilor?... Pasionantul meci care începe peste o săptămînă, la Wimbledon, în fief-ul tenisului englez ne va da răspunsul.

Radu VOIA

ARBITRUL MECIULUI ANGLIA — ROMÂNIA

Din Londra se anunță că — prin acordul celor doi căpitani de echipă, H. T. Baxter și Gh. Cobzuc — a fost fixat arbitrul întîlnirii de tenis Anglia — România, finala interzone a „Cupei Davis". El este irlandezul W. Hackyett.

A început „Turneul speranțelor olimpice" la lupte

MINSK, 8 (prin telefon). Azi a început în localitate **„Turneul speranțelor olimpice"** la lupte greco-romane și libere, la care participă sportivi din **Bulgaria, Cehoslovacia, Cuba, R.D. Germană, R.P. Mongolă, Polonia, România, Ungaria** și **U.R.S.S.** Meciurile au fost viu disputate, de bun nivel tehnic, demonstrînd valoarea tinerei generații de luptători. Iată primele rezultate obținute de reprezentanții noștri: **GRECO-ROMANE: cat. 48 kg** — I. Gibu b.p. Hegedus (Ungaria); **57 kg** — C. Ionescu p.p. Merelișvili (U.R.S.S.); **62 kg** — A. Magheran p.p. Welink (R.D.G.); **68 kg** — P. Husaru egal Slavcev (Bulgaria); **74 kg** — M. Vlad egal Tatarinka (U.R.S.S.); **82 kg** — L. Eizic b.p. Cvala (Cehoslovacia); **90 kg** — C. Penciu p.p. Tatunis (U.R.S.S.); **+ 100 kg** — V. Dolipschi b. tuș min. 2 Syupac (Polonia).

LIBERE: 48 kg — I. Vanghelici b. tuș Bezverhi (U.R.S.S.); **62 kg** — C. Moldovan p.p. Ceslak (Polonia); **74 kg** — I. Bogdan p.p. Iazlovschi (R.D.G.); **82 kg** — V. Mihăilă p. tuș Melican (U.R.S.S.); **90 kg** — Șt. Enache b.p. Prohaska (Cehoslovacia); **+ 100 kg** — L. Simon p.p. Santervago (Ungaria).

CAMPIONATUL EUROPEAN DE BASCHET AL JUNIOARELOR

Selecționata U.R.S.S. continuă să fie neînvinsă la campionatul european de baschet rezervat echipelor de junioare. În ziua a treia a turneului final (meciurile se dispută la Hagen), baschetbalistele sovietice au învins cu scorul de 76—46 (36—22) formația Ungariei. Alte rezultate: Bulgaria—Italia 96—51 (45—17); Iugoslavia—Polonia 78—69 (42-34). În clasament conduce U.R.S.S cu 6 puncte, urmată de Bulgaria, Iugoslavia — 4 p, Polonia, Ungaria — cîte 2 p și Italia — 0 p. La Hohenlimburg, în turneul pentru locurile 7—11, Cehoslovacia a dispus cu 59—49 de echipa Olandei.

sportul în lume

De la trimisul nostru special la Spartachiada de vară a armatelor țărilor socialiste, CONSTANTIN ALEXE

M. LUMEZEANU — MEDALIE DE AUR LA BOX

Steaua pe locul doi în turneul de handbal

KIEV, 8 (prin telefon). Joi seara, în jurul orei 23 (ora locală) în Palatul Sporturilor, la bazinul de înot și pe terenurile de volei, handbal și baschet de la Complexul sportiv al armatei au luat sfîrșit întrecerile sportive din cadrul Spartachiadei de vară a armatelor țărilor socialiste. Ultimele confruntări, datorită caracterului lor decisiv, au fost deosebit de disputate.

La handbal, primul loc a revenit echipei cehoslovace, învingătoare cu 24—17 (14—10) în meciul cu formația bucureșteană Steaua. Alte rezultate: U.R.S.S. —Bulgaria 26—16, R.D.G. — Ungaria 20—18.

CLASAMENT FINAL: *1. Cehoslovacia 11 p, 2. România 9 p, 3. U.R.S.S. 8 p, 4. Polonia 6 p, 5. R.D.G. 4 p.*

La volei, în ultimele partide s-au înregistrat următoarele rezultate: *Bulgaria—Polonia 3—1, Ungaria — R.P.D. Coreeană 3—2, România — Cehoslovacia 3—0 (0, 6, 5).* Voleibaliștii noștri au ocupat locul 3 cu 10 p, în urma echipelor U.R.S.S. 12 p și Bulgaria 11 p. Ultimele rezultate la baschet: *U.R.S.S. — R.D.G. 80—68* (pentru locurile I—II), *Polonia—Bulgaria 75—50* (pentru locurile (III—IV), *România — Ungaria 61—71* (34—33 — pentru locurile V—VI), *Cehoslovacia — R.P.D. Coreeană 83—59* (pentru locurile VII—VIII).

La tir, ca și la gimnastică și natație, sportivii sovietici au dominat cu autoritate în majoritatea probelor, concurenții români comportîndu-se sub valoarea lor. Iată cîteva rezultate de la întrecerile țintașilor: *armă sport 3x20 f*: 1 Zommer (R.D.G.) 582 p... 4. P. Șandor 573 p; *armă liberă calibru redus 60 f culcat*: 1. Esov (U.R.S.S.) 599 p... 5. N. Rotaru 595 p; *armă militară 3x20 f*: 1. Korneev (U.R.S.S.) 566 p... 5. T. Ciulu 547 p; Pe echipe, *România a ocupat locul III cu 2 139 p — nou record al țării.* *Pistol calibru mare*: 1. Suleimanov (U.R.S.S.) 590 p... 11. M. Dumitriu 579 p; *pistol standard*: 1. Suleimanov 573 p... 13. M. Dumitriu 550 p; *pistol viteză*: 1. Falta (Cehoslovacia) 594 p... 11. M. Dumitriu 587 p; *armă liberă calibru redus 3x40 f*: 1. Akimov (U.R.S.S.) 1 159 p... 5. N. Rotaru 1150 p; *armă liberă calibru mare 3x40 f*: 1. Melnik (U.R.S.S.) 1 152 p... 7. P. Șandor 1 135 p.

Boxul a adus sportivilor români o medalie de aur: *M. Lumezeanu*, l-a învins în finală, la puncte, pe bulgarul Atanasov. N. Gîju a obținut medalia de argint, fiind învins în finală, la puncte, de Kalmikov (U.R.S.S.). Chivăr, Popa, Dinu și Iancu au obținut medalii de bronz. Iată cîștigătorii turneului, în ordinea categoriilor: *Lumezeanu (România), Kim Man Sen* (R.P.D. Coreeană), *Gadonsca* (Polonia), *Kalmikov* (U.R.S.S.), *Belousov* (U.R.S.S.), *Bayer* (R.D.G.), *Wolke* (R.D.G.), *Tregubov* (U.R.S.S.), *Sabelnikov* (U.R.S.S.), *Gudiev* (U.R.S.S.), *Juhasz* (Ungaria).

La gimnastică au dominat concurenții sovietici. Dintre sportivii români doar *P. Mihaiuc* a reușit să ocupe un loc II la sol cu 19,20 p. Iată cîteva rezultate: *individual compus*: 1. Lisițki (U.R.S.S.) 116,00 p; *cal*: 1. Diamidov (U.R.S.S.) 19,425 p; *inele*: 1. Cin Ho Do (R.P.D. Coreeană) 19.65 p; la celelalte aparate: *sol* (19 35 p), *sărituri* (19.20 p), *bară* (19.075 p), *paralele* (19.50 p) a cîștigat Lisițki. *Pe echipe*: 1. *U.R.S.S. 284,55 p*, 2. R.P.D. Coreeană 280,60 p... 7. România (din 7 echipe) 267.40 p. Triatlonul militar (pe echipe): 1. U.R.S.S. 34 172 p, 2. Polonia 22 870 p... 5. România 18 167 p.

Vineri dimineața, sportivii au luat parte la o frumoasă excursie pe Nipru, iar după-amiază au asistat la festivitatea de închidere a competiției. Sportivii români se înapoiază în țară duminică.

La antrenamentul lotului cehoslovac. Antrenorul Lubos Puklicky stînd de vorbă cu Milan Puzrlou

CORESPONDENȚĂ SPECIALĂ PENTRU **sportul**

BRNO AȘTEAPTĂ OASPEȚII CAMPIONATELOR MONDIALE DE CICLISM AMATOR

La campionatele mondiale de ciclism, care se vor desfășura cu începere de la 15 august la Brno, și-au anunțat participarea 33 de țări. Este posibil ca numărul lor să se ridice chiar la 35, în cazul cînd comisia de organizare va fi de acord cu participarea Mexicului și a Republicii Sud-Africane, care și-au prezentat înscrierile după termenul fixat. Să notăm că aceste campionate mondiale au pentru ciclismul cehoslovac o semnificație deosebită. În acest an se împlinesc 100 de ani de cînd s-a organizat, tot la Brno, prima cursă ciclistă!

Specialiștii care au vizitat velodromul acoperit din Brno au avut numai cuvinte de laudă la adresa acestei construcții remarcabile. Dl. Hans Bandele, președintele Ligii de ciclism din Bavaria, care a venit la Brno pentru a vizita velodromul a declarat: *„O construcție asemănătoare nu există în Europa. Prin amploare ea depășește renumitul velodrom Vigorelli din Milano. Ar fi foarte bine ca organizatorii viitoarei Olimpiade de la München să vină la Brno și să ia drept model construcția acestui velodrom".*

Pista este situată la 4 km de centrul orașului. Ea este construită din plăci de beton prefabricat, avînd o lungime de 400 m. Lățimea pistei are 7,40 m cu o lungime în linie dreaptă de 71,12 m, iar în curbă de 128,87 m.

Vor fi programate zilnic cîte două reuniuni. Prima cu începere de la ora 15, cea de a doua de la ora 19,30. Excepție face ziua a doua a campionatelor (16 august) cînd se vor desfășura trei reuniuni, prima dintre ele programată la ora 8. La 14 august au loc la Hotel Internațional lucrările Comitetului director al FIAC și cele ale congresului Federației internaționale de ciclism amator.

În programul campionatelor mondiale sînt prevăzute probe pentru bărbați și femei. Întrecerile feminine cuprind: urmărire individuală și viteză, iar cele masculine: antrenament mecanic (demifond), 1 000 m cu start de pe loc, viteză, urmărire individuală, urmărire pe echipe și viteză tandem.

Cursa de 100 km contratimp pe echipe se va desfășura pe șoseaua Brno — Mikulov (turretur) și va măsura exact 96,9 km. Profilul traseului este destul de plat avînd o cotă minimă de altitudine de 170 m și cea maximă de 230 m. Primul start se va da la ora 16 (ora locală) echipele urmînd să plece în cursă, probabil la intervale de cîte 5 minute (hotărîrea va fi luată de FIAC).

Întrecerile de fond vor avea loc pe pista de automobilism „Masaryk". Proba feminină are un traseu de 69,705 km, iar cea masculină totalizează 181,233 km. Un tur de pistă măsoară 13,041 km.

La toate probele se prevăd întreceri foarte disputate și rezultate de valoare. O singură temere au organizatorii: căldura. Orașul Brno cunoaște în lunile de vară o căldură excesivă. Nu mai departe decît acum cîteva zile mercurul termometrelor a înregistrat o căldură de 36 de grade!

Jan SOKOL

Praga, 8 august

PANORAMIC SPORTIV EXTERN

● Sportivi români la întreceri din Anglia, Suedia și Austria ● O săptămînă bogată în evenimente

Calendarul competițional începe să se „încingă", nu atît datorită unui august deosebit de capricios pe toate meridianele, cît programului care cuprinde fazele decisive ale unor însemnate dispute. Fotbalul, pe care apropierea startului în majoritatea campionatelor naționale din emisfera nordică îl readuce spre obișnuitul său loc central, are acum epicentrul în America de Sud, unde, așa cum și-au putut da seama cei ce au urmărit laconicele comentarii din ziarul apărut ieri, calificarea pentru Mexic atinge apogeul dramatismului, mai ales în grupa cuprinzînd echipa Argentinei.

În focarul săptămînii ce urmează stă însă tenisul. Este o mare bucurie pentru iubitorii sportului din România, faptul că reprezentanții țării noastre „oficiază" în sanctuarul de la Wimbledon, alături de gazde, ceremonia finalei interzonale. Lăsăm în grija rubricii de specialitate comentarea pe larg a întîlnirii Anglia—România, nu însă fără a ne exprima convingerea că plutește în aer o știre care poate alimenta copios coloanele presei sportive...

Să le urăm din nou SUCCES lui Țiriac și Năstase!

Puternica flotilă a caiaciștilor și canoiștilor noștri se află și ea în ajunul unui examen sever — am numit campionatele europene de seniori și de juniori, găzduite de Uniunea Sovietică — la capătul căruia sperăm să putem trece în carnetul ei de note încă o cifră mare, conform tradiției. Padelele și pagaele românești au figurat, cu regularitate, în ultimii ani, printre pretendentele la locuri pe podium în orice probă, iar anul acesta se așteaptă multe, atît de la „noul val", cît și de la renumiții noștri colecționari de titluri.

Eddy Merckx în elementul său: în plin efort

La Viena va avea loc „valsul" celor mai buni înotători juniori din Europa, iar printre „dansatori" se numără și sportivi din țara noastră. Nu avem, încă, nici un fel de argumente pentru a ne aștepta la succese răsunătoare, dar, în orice caz, este o ocazie de ieșire din evasianonimat care, măcar prin cifre, dacă nu prin locuri pe podium, se cere exploatată din plin. Și — de ce n-am mărturisi-o — recenta performanță a lui Slavic într-un puternic concurs internațional (chiar dacă nu are de fapt o legătură strînsă cu „europenele" din Austria) ne dă totuși oarecari speranțe.

În Suedia, tot în cadrul unui campionat european, își încep întrecerea șahiștii juniori. Reprezentantul țării noastre, Aurel Urzică (17 ani), un talent de anvergură, va avea, poate, de suportat un oarecare handicap de vîrstă (limitată în junioratul șahist la 20 de ani) și, evident, de rutină, dar o calificare în turneul final (care pare a-i sta în posibilități) ne-ar putea anunța o carieră de mare maestru internațional.

Și ciclismul va alimenta din plin rubricile de rezultate, cronici și comentarii ale săptămînii — subiect. În Belgia, la Zolder (șosea) și la Anvers (pistă) pentru profesioniști și în Cehoslovacia, la Brno (atît pistarzi, cît și rutieri) pentru amatori, se vor disputa campionatele mondiale. Vom lăsa tot în grija rubricii de specialitate comentariile privindu-i pe amatori, cu atît mai mult cu cît vom fi reprezentați, și ne vom ocupa, pe scurt, de întrecerea profesioniștilor.

Se pune întrebarea: Merckx sau... altul? De altfel, ea a definit întreg sezonul rutier, iar desfășurarea agitată și fără precedent a competițiilor de anvergură ne-a dovedit, clar, că „belgianul zburător" este, și el, un caz fără precedent. Nu este însă mai puțin adevărat că și alți giganți ai șoselelor au abordat cursa pentru maioul cu curcubeu ca mari favoriți și au terminat-o... în grosul plutonului, iar unii dintre ei chiar la apogeul unor cariere legendare, n-au reușit să-și completeze panoplia cu suscitatul trofeu. Să te vedem, Eddy!...

Și acum „desertul" amatorilor de curiozități: în S.U.A., la Philadelphia, vor avea loc campionatele mondiale de tir cu arcul. Și cine știe, poate, cîndva tirul cu arcul nu va mai constitui pentru noi o curiozitate.

G. RUSSU-ȘIRIANU

DE PE TERENURILE DE TENIS

● Echipa Angliei va rămîne neschimbată pentru meciul cu România: Marc Cox, Graham Stilwell, Peter Curtis și Gerald Battrick. Se crede însă că Peter Curtis nu-și va mai păstra locul pentru proba de dublu și va fi înlocuit de Stilwell, care de obicei nu joacă alături de Cox.

● În optimile de finală ale Turneului internațional de la Hamburg Țiriac a pierdut cu 3—6, 5—7, 6—1, 3—6 la Hewitt (Republica Sud-Africană). Alte rezultate: Bungert (R.F. a Germaniei)—Kodes (Cehoslovacia) 6—3, 7—5, 6—2; Roche (Australia)—Buding (R.F. a Germaniei) 6—3, 6—4, 6—2; Drysdale (Republica Sud—Africană)—Riessen (S.U.A.) 2—6, 6—1, 7—5, 6—3.

● La Southampton, în turneul internațional (turul IID, francezul Goven l-a eliminat cu 0—6, 6—2, 6—4 pe australianul Alexander, iar americanul Graebner a dispus cu 6—2, 6—2 de compatriotul său Stockton. Alte rezultate: Lutz (S.U.A.)—Mc Nair (S.U.A.) 6—2, 6—4; Russell (Jamaica)—Him (S.U.A.) 5—7, 6—1, 6—2. Apoi, în „optimile" de finală, jucătorul american Lutz l-a eliminat cu 11—9, 2—6, 7—5 pe Goven, iar australianul Stone l-a întrecut cu 6—4, 6—3 pe sud-africanul Ryan.

România — R. F. a Germaniei: 8-4 la seniori și 4-5 la juniori, la polo

Ieri seară, la „Tineretului", a fost o atmosferă plăcută, de întrecere sportivă pasionantă, deși meciurile dintre selecționatele de seniori și juniori ale României și R.F. a Germaniei au fost doar amicale. Victoriile au fost împărțite (la seniori poloiștii români, la juniori oaspeții), dar mai important decît rezultatul sec este faptul că s-a realizat scopul propus: o verificare utilă în vederea viitoarelor întreceri internaționale.

Iată rezultatele: ROMÂNIA — R. F. A GERMANIEI — SENIORI 8—4 (0—0, 5—1, 1—3, 2—0). Formații: ROMÂNIA: Chețan — Popa, Firoiu, Szabo, Novac, Zamfirescu, Mihăilescu, Zahan, Țăranu, Popescu, Bogdan; R.F.G: Albert — Bühler, Haverkamp, Küpper, Kraus, Klein, Vossen, Seiz. Au înscris: Popa 3, Firoiu, Novac, Zahan, Țăranu, Szabo, respectiv Haverkamp, Küpper, Kraus, Klein. A arbitrat dr. I. Drăgan (România). ROMÂNIA — R. F. A GERMANIEI-JUNIORI 4—5 (2—2, 2—0, 0—2, 0—1). Formații: ROMÂNIA: Huber — Rotariu, Bădinici, Nastasiu, Mustață, Frîncu, Bartolomeu, Fîrșirotu, I. Slăvei; R.F.G.: G. Killian —. H. Killian, Vogel, Secman, Huth, Schmidt, Thoma, Gilbert. Au înscris: Frîncu 4, respectiv Schmidt, Secman, H. Killian, Gilbert, Thoma. A arbitrat H. Mann (R.F.G.)

Astăzi, de la ora 18,30, au loc la ștrandul Tineretului, meciurile revanșă.

Olimpiada studențească de șah

Echipa României în turneul final

Rezultate din ultima rundă a preliminariilor Olimpiadei studențești de șah de la Dresda: **grupa I**: U.R.S.S. — Irlanda 4—0; Islanda — Grecia 1½—½ (2); **grupa a II-a**: Suedia — Franța 1—0 (3); Danemarca — R. F. a Germaniei 2½—½ (1); **grupa a III-a**: Filipine — S.U.A. 0—0 (4); Israel — Scoția 0—0 (4); **grupa a IV-a**: Cehoslovacia — Norvegia 1—1 (2); Cuba — Tunisia 3—1; **grupa a V-a**: Bulgaria — Finlanda 2½—½ (1); Iugoslavia — Belgia 4—0; Austria — Republica Dominicană 3½—½.

Echipa României a fost întrecută cu 3—1 de U.R.S.S., dar a învins Grecia cu același scor, calificîndu-se astfel în turneul final.

ISTVAN GULYAS LA MAMAIA

În cursul zilei de ieri, F.R.T. a primit o confirmare telegrafică din partea cunoscutului campion maghiar Istvan Gulyas, care-și anunță participarea la campionatele internaționale de tenis ale României, programate la Mamaia între 1—7 septembrie.

TELEX - TELEX - TELEX - TELEX - TELEX - TELEX - TELEX

La Zinnowitz au început întrecerile „Cupei Mării Baltice" la haltere. Iată primii cîștigători: **categ. muscă**: Smetanin (U.R.S.S.) — 327,500 kg; **categ. cocoș**: Szoltiszek (Polonia) — 330 kg; **categ. pană**: Becker (R.D. Germană) — 375,500 kg. La categoria **ușoară**, victoria a revenit lui Kaczmarek (Polonia) care a realizat 402,5 kg. Sportivul sovietic Smirnov și-a adjudecat victoria la categoria **semimijlocie** cu un total de 450 kg.

■

În prima zi a turneului internațional masculin de volei de la Roma, echipa Poloniei a întrecut cu 3—0 (8, 7, 3) formația Ungariei, iar selecționata Bulgariei a dispus cu 3—1, (12, —14, 9, 15) de reprezentativa Italiei.

■

Federațiile de hochei din U.R.S.S. și Canada au căzut de acord asupra unui schimb de arbitri. Doi tineri arbitri sovietici, Lev Gusev și Iuri Karandin, au plecat în Canada pentru a conduce partide din campionatul local, urmînd ca doi arbitri canadieni să sosească la Moscova cu prilejul turneului organizat de ziarul „Sovietski Sport".

■

Turneul internațional de hochei pe gheață desfășurat la Obersdorf a fost cîștigat de echipa cehoslovacă Z.K.L. Brno, care a terminat competiția neînvinsă. În ultimul joc, Z.K.L. Brno a învins cu scorul de 15—2 (4—0, 5—0, 6—2) o selecționată română.

■

Întîlnirea de sărituri în apă desfășurată la Kiev între selecționatele U.R.S.S. și R. D. Germane a luat sfîrșit cu 23—21 în favoarea gazdelor.

■

Proba de sărituri din cadrul concursului internațional de călărie de la Dublin a fost cîștigată de sportivul vest german Lutz Merkel.

Floriana F.C. La Valetta propune...

Echipa Floriana F.C. La Valetta (Malta), adversara lui Dinamo Bacău din primul tur al „Cupei europene a tîrgurilor" a solicitat clubului bucureștean Progresul o partidă amicală, care ar urma să se dispute la trei zile după ce fotbaliștii din Malta vor juca (returul) la Bacău.

Floriana F.C. și Progresul s-au întîlnit anul trecut, în luna decembrie, în orașul La Valetta, meci cîștigat cu 2—0 de gazde. Desigur, Progresul nu va scăpa ocazia revanșei...

ATLEȚII ROMÂNI (JUNIORI) CONDUC ÎN MECIUL

BUCUREȘTI — KÖLN

CONSTANȚA, 8 (prin telefon). — Azi a început pe stadionul 1 Mai întîlnirea internațională de atletism (juniori) dintre echipele (băieți și fete) **București** și **Köln** (R. F. a Germaniei). După prima zi conduc tinerii atleți români: 66—40 la băieți și 32—23 la fete. Iată cîțiva dintre cîștigătorii probelor: băieți: **110 mg** — S. Wolfgang (K) 14,7; **triplusalt** — V. Iliescu (B) 14,25 m; **suliță** — H. Keper (K) 65,62 m; **400 m** — Al. Sălculeanu (B) 49,6; **100 m** — Gh. Dulgheru (B) 11,1; **1 500 m obst.** — V. Dumitrache (B) 4:23,2; **greutate** — J. Freinhofer (K) 14,69 m; **înălțime** — M. Preda (B) 1,95 m; **3 000 m** — G. Mathe (B) 8:46,8; **4 x 100 m** — București 42,3. FETE: **100 m** — Elvira Poseckel (K) 12,9; **400 m** — Angelica Dietrich (K) 58,7; **100 mg** — Marta Satmari (B) 15,0; **lungime** — Alina Popescu (B) 5,81 m; **disc** — Carmen Ionescu (B) 47,18 m. Întrecerile continuă sîmbătă, pe același stadion.

C. POPA, coresp. principal

FLORI ȘI OVAȚII...

(Urmare din pag. 1)

mijlocul participanților la expediție, la fel de bine ca și cum ar fi fost în familie. De altfel, ne-a și rugat să aducem acest lucru la cunoștința părinților săi. Ceea ce și facem...

S-au parcurs pînă acum circa 300 de kilometri, ziua de sîmbătă urmînd să fie ultima pe teritoriul patriei. De joi au fost vizitate perlele litoralului românesc — începînd cu Constanța și terminînd cu Mangalia. La Costinești, mii de pionieri și studenți aflați în tabere la odihnă i-au întîmpinat cu căldură pe cicloturiști, s-au întreținut cu ei, au schimbat impresii, au legat prietenii.

Duminică se va da plecarea în etapa Negru Vodă — Kavarna, astfel că viitoarele noastre relatări se vor face din țara vecină și prietenă, Bulgaria.

Înainte de a încheia, ne facem o datorie din a mulțumi în numele micilor cicloturiști inimoșilor profesori din Lehliu, Călărași, Adamclisi și Ostrov pentru buna organizare a popasului în aceste localități. Aceleași mulțumiri și lucrătorilor serviciului de circulație al Inspectoratelor de miliție din județele Ilfov și Ialomița, care au deschis pîrtie caravanei, asigurînd o desfășurare normală acestei frumoase acțiuni.

Tiparul I.P. „Informația", str. Brezoianu nr. 23—25, București

40368

PROLETARI DIN TOATE ȚĂRILE, UNIȚI-VĂ

Redacția și administrația: str. Vasile Conta nr. 16, tel. 11.10.05, interurban 72 și 286. Telex sportrom buc. 180.

sportul

4 pagini 30 bani

Anul XXV — Nr. 631 (6065) ZIAR AL CONSILIULUI NAȚIONAL PENTRU EDUCAȚIE FIZICĂ ȘI SPORT Duminică 10 august 1969

CONGRESUL AL X-LEA AL PARTIDULUI COMUNIST ROMÂN

Lucrările Congresului Partidului Comunist Român, urmărite cu un deosebit interes de întreaga țară, prilejuiesc, în continuare, o amplă și creatoare dezbatere a documentelor de o excepțională valoare care stabilesc direcțiile fundamentale ale politicii interne și externe a partidului în perioada următoare, prefigurează dezvoltarea înfloritoare, pe mai departe, a patriei noastre socialiste.

Sîmbătă dimineața, la reluarea lucrărilor, delegații și invitații au primit cu puternice aplauze pe tovarășul Nicolae Ceaușescu, pe ceilalți tovarăși din prezidiul Congresului, precum și delegațiile de peste hotare participante la Congres.

În cadrul primei ședințe, prezidată de tovarășul **Gheorghe Pană**, au luat cuvîntul tovarășii **Ștefan Voitec**, membru al Comitetului Executiv al C.C. al P.C.R., președintele Marii Adunări Naționale, delegat al organizației județene de partid Dolj, **Nicolae Breban**, scriitor, delegat al organizației județene de partid Brăila, **Miu Dobrescu**, prim-secretar al Comitetului județean Iași al P.C.R., delegat al organizației județene de partid Iași, general-colonel **Ion Ioniță**, ministrul forțelor armate, delegat al organizației județene de partid Alba, și **Floarea Barbu**, președinta Cooperativei agricole de producție Cernetu, delegată a organizației județene de partid Teleorman.

De la tribuna înaltului for al Partidului Comunist Român, au adresat cuvîntări de salut tovarășii: **Ib Nørlund**, membru al Biroului Politic, secretar al Comitetului Central al Partidului Comunist din Danemarca, **Hristos Petas**, membru al Biroului Politic al Partidului Progresist al Oamenilor Muncii din Cipru (AKEL), **Pedro Tadioli**, membru al Comitetului Executiv al Partidului Comunist din Argentina, **Marcelino dos Santos**, membru al Consiliului Prezidențial al Comitetului Central al Frontului Eliberării din Mozambic, care a adresat Congresului al X-lea al P.C.R. salutul comun al Frontului de Eliberare din Mozambic, Mișcării de Eliberare din Angola și al Partidului African al Independenței din Guineea (BISSAU), **Tore Forsberg**, membru al Biroului Politic al Partidului de stînga — Comuniștii din Suedia.

S-a dat apoi citire mesajului de salut adresat Congresului de Comitetul Central al Partidului Comunist Peruvian.

Cuvîntările rostite de conducătorii delegațiilor partidelor comuniste și muncitorești, democratice și antiimperialiste și mesajul transmis Congresului au fost subliniate în repetate rînduri cu vii aplauze de toți cei prezenți.

Președintele ședinței, tovarășul Gheorghe Pană, a mulțumit în numele delegațiilor și invitaților, pentru saluturile și mesajul adresate Congresului.

În continuarea lucrărilor, ședința plenară a fost prezidată de tovarășul **Mihai Telescu**.

S-a anunțat că în ziua de 8 august a avut loc, sub președinția tovarășului **Nicolae Ceaușescu**, ședința Comisiei pentru pregătirea propunerilor de candidați în vederea alegerii organelor superioare ale partidului. Comisia a luat în discuție și a stabilit să supună aprobării Congresului numărul din care să fie alcătuit Comitetul Central și Comisia Centrală de Revizie.

Ținînd seama de sarcinile mari și complexe ce revin Comitetului Central pentru înfăptuirea hotărîrilor Congresului al X-lea al P.C.R., precum și de creșterea efectivului partidului, comisia a propus: Comitetul Central să fie format din 165 de membri, iar numărul membrilor supleanți ai Comitetului Central să fie de 120. Comisia Centrală de Revizie să fie alcătuită din 45 de membri.

Pentru a putea pregăti propunerile nominale pe baza candidaturilor stabilite de conferințele județene de partid, Comisia a supus aprobării Congresului numărul tovarășilor ce urmează să fie aleși în organele centrale ale partidului.

Congresul a aprobat în unanimitate, prin vot deschis, numărul de membri și membri supleanți ai Comitetului Central și ai Comisiei Centrale de Revizie, propus de Comisie.

Pe baza celor stabilite, Comisia urmează să pregătească propunerile nominale.

La dezbaterile generale au luat apoi cuvîntul tovarășii **Ion Ursu**, prim-vicepreședinte al Comitetului pentru Energie Nucleară, delegat al organizației județene de partid Cluj, **Sütö Andras**, scriitor, delegat al organizației județene de partid Mureș.

Președintele ședinței a anunțat că în dimineața zilei de simbătă a încetat din viață tovarășul Constantin Parhon, vechi militant al Partidului Comunist Român, primul președinte al Prezidiului Marii Adunări Naționale a Republicii Populare Române.

Participanții la lucrările Congresului au păstrat un moment de reculegere în memoria tovarășului Constantin Parhon.

Cel de-al X-lea Congres al partidului a fost salutat în continuare de tovarășii: **Mohamed Harmel**, membru al Biroului politic al Partidului Comunist Tunisian, **Julio Posada**, membru al Comitetului Executiv al Comitetului Central al Partidului Comunist din Columbia, **Giuseppe Renzi**, membru al Comitetului Central al Partidului Comunist din San Marino, **Sofia Ferreira**, membru al Comitetului Central al Partidului Comunist Portughez, **Masashi Ishibashi**, membru al Comitetului Executiv, director al Biroului Internațional al Partidului Socialist din Japonia, **Sam Nolan**, secretar general adjunct al Partidului Muncitoresc Irlandez, **Khalil Debs**, membru supleant al Biroului Politic al Comitetului Central al Partidului Comunist Libanez, **Halil Ozgur**, șeful Secției de propagandă a Comitetului Central al Partidului Comunist din Turcia, **Yussuf Osman Samantar**, secretar al Comitetului Central al Uniunii Democrate Somaleze, **Paul Verges**, secretar general al Partidului Comunist din Réunion, **James Stewart**, secretar general adjunct al Partidului Comunist din Irlanda de Nord, și **Efrain Alvarez**, membru al Comitetului Executiv al Comitetului Central al Partidului Comunist din Ecuador.

Președintele ședinței a mulțumit oaspeților pentru saluturile adresate Congresului. Delegații și invitații au subliniat cu aplauze puternice cuvîntările de salut rostite de reprezentanții partidelor de peste hotare.

Lucrările Congresului continuă.

După-amiază, lucrările Congresului s-au desfășurat în cadrul ședințelor secțiilor pe probleme.

(Agerpres)

Tovarășul Nicolae Ceaușescu în mijlocul delegaților la Congres, într-o pauză a lucrărilor
(Foto: AGERPRES)

Dudu Georgescu (Progresul) înscrie cu capul al doilea gol
Foto: AUREL NEAGU

„CUPA MUNICIPIULUI BUCUREȘTI" LA FOTBAL

PROGRESUL - DINAMO 2-1 (2-0)

În deschiderea cuplajului de pe „Republicii" s-a înregistrat o surpriză: Progresul a întrecut pe Dinamo! Avantajul luat de jucătorii clubului din str. dr. Staicovici în primele 9 minute a fost hotărîtor în desemnarea unuia dintre finalistele „Cupei municipiului București". Elevii lui Victor Stănculescu au început „tare" și în min. 2 au adus prima schimbare a tabelei de marcaj. În acest minut Raksi a fost faultat la 20 m și Neacșu a executat impecabil lovitura liberă. 1—0 pentru Progresul. Minutele următoare aparțin tot Progresului, care domină și-și mărește avantajul în min. 9 Matei, din lovitură de colț, a trimis balonul la Dudu Georgescu și acesta cu capul, a marcat. 2—0 pentru Progresul.

După pauză, modificările efectuate în formația dinamovistă au schimbat aspectul jocului. Cei care domină insistent sînt elevii lui Nicușor, însă apărarea Progresului rezistă cu mult calm și contraatacă foarte periculos. De altfel, cea mai mare ocazie ratată în această parte a meciului a fost cea din min. 50, cînd Pavlovici, la un contraatac, de la 30 m, a trimis balonul peste Coman, care îi ieșise în întîmpinare, dar și peste poartă! Minute în șir, fundașii dinamoviști au stat în terenul Progresului, atacanții au hărțuit apărarea adversă, care a cedat doar o singură dată, în penultimul minut. La o centrare de pe partea dreaptă, Dumitrache, cu capul, a expediat mingea în plasă.

A arbitrat bine A Bentu-București.

PROGRESUL: Andrei (min. 85 Zamfir) — Marinescu (min. 75 V. Popescu), Măndoiu, Grama, Dumbravă (min. 64 Ad. Constantinescu), Neacșu, Georgescu, R. Ionescu (min. 66 Țarălungă), Raksi, Pavlovici (min. 66 Șoangher), Matei (min. 75 Beldeanu).

DINAMO: Coman — Ștefan (min. 46 Pîrvu), Crăciunescu (min. 46 Stoenescu), Pîrvu (min. 46 Dinu), Deleanu (min. 46 Ștefan), Sălceanu, Cheran (min. 46 R. Nunweiller), Sandu (min. 46 Pircălab), Doru Popescu (min. 46 Dumitrache), Frățilă, Haidu.

V. POMPILIU

6-5 (0-1) pentru Rapid, în meciul cu Steaua

...prin cele 5 lovituri de la 11 metri

Un prolog emoționant, viu aplaudat de cei aproape 30 000 de spectatori, a deschis întîlnirea vedetă a nocturnei de ieri: sărbătorirea lui Constantin și a lui Jenei, cu prilejul retragerii lor din activitatea competițională, mai precis de pe terenurile noastre de fotbal, pe care au evoluat cu atîta succes ani și ani de-a rîndul. Jucînd 5 minute, ei și-au predat apoi tricourile lui Tătaru II și respectiv Dumitriu III.

Ceea ce a urmat a fost mai puțin plăcut. Rapid și Steaua nu și-au onorat cărțile lor de vizită, furnizînd un meci slab, confuz, presărat cu neregularități, în orice caz departe de așteptări, acum cînd ne mai despart doar o săptămînă de începerea campionatului. Începutul a fost promițător, prin faza din care Steaua a deschis scorul, în min. 4. A centrat de pe linia de fund. Pantea, iar Voinea a reluat în gol. Atîta a jucat Steaua în această repriză, care avea să se desfășoare în continuare în nota de dominare a Rapidului. Feroviarii au fost în cîteva rînduri pe punctul de a egala, dar le-a lipsit omul de gol, șutul cel mai periculos fiind tras de... Greavu. Tot un apărător, Dan, avea să aducă, imediat după pauză golul egalizator și iluzia unei victorii rapidiste. Dar, deși Steaua joacă de la mijlocul reprizei în 10 oameni — Vigu fiind eliminat din joc pentru insultarea arbitrului și aceasta constituind, sperăm, numai sancțiunea de moment — Rapid este echipa în dificultate, care ajunge cu emoții la fluierul final.

Epilogul, ca și prologul, reabilitează spectacolul intermediar, publicul fiind pasionat de executarea loviturilor de la 11 metri, care urmează să departajeze echipele. Rapid le fructifică pe toate 5, în timp ce Tătaru ratează mansa sa.

Arbitrul C. Petrea, ajutat de C. Bărbulescu și F. Munich, a condus bine următoarele formații:

RAPID: Răducanu (Rămureanu) — Pop, Lupescu (Cojocaru), Dan, Greavu (Mușat), Anghelescu (Marin Stelian), Dumitru, Petreanu, Strat, Neagu, Codreanu.

STEAUA: Suciu — Sătmăreanu, D. Niculae, Mirăuță, Jenei (Dumitriu), Vigu, Pantea, Constantin (Tătaru), Voinea și Creiniceanu.

Jack BERARIU

Turneul de baschet de la Piatra Neamț

PIATRA NEAMȚ, 9 (prin telefon). În ziua a doua a turneului internațional din localitate, selecționata de tineret a Turciei a întrecut echipa de juniori a României cu categoricul scor de 84-54 (44-28). Oaspeții s-au dovedit superiori, în special sub panou. În cealaltă întîlnire, formația de tineret a țării noastre a dispus de reprezentativa de juniori a orașului Varșovia cu scorul de 86-79 (43-41). Disputa a fost echilibrată, iar rezultatul a fost decis în ultima parte a meciului. Duminică au loc ultimele jocuri, dintre care cel dintre echipele de tineret ale României și Turciei hotărăște cîștigătoarea turneului.

C. NEMȚEANU — coresp.

ADEZIUNE ENTUZIASTĂ LA POLITICA PARTIDULUI

GRIJĂ PENTRU TÎNĂRA GENERAȚIE

Din uriașa bogăție de idei care se desprind din Documentele Congresului, din luările de cuvînt, mă voi opri asupra uneia în măsură să caracterizeze nu numai o conduită, dar o întreagă politică: GRIJA PARTIDULUI PENTRU INSTRUCȚIUNEA TINEREI GENERAȚII, PENTRU DEZVOLTAREA EI ARMONIOASĂ, INTELECTUALĂ ȘI FIZICĂ.

În **Raportul** prezentat de tovarășul Nicolae Ceaușescu se arată:

„Pînă în 1975, cheltuielile social-culturale vor crește cu circa 27 la sută față de 1970. În învățămîntul de cultură generală se vor construi peste 13 000 săli de clasă și noi locuri în internate; totodată, vor fi date în folosință spații de învățămînt și cămine în învățămîntul profesional, mediu, de specialitate și superior".

Nu este greu de întrevăzut că măsura, avînd în vedere creșterea vertiginoasă a populației școlare din țara noastră, este de natură a asigura cele mai bune condiții de studiu și realizare generațiilor care vin.

De bună seamă, trebuie să înțelegem din această exprimare lapidară, dar cu ecouri adînci, că educația fizică — obiect de studiu obligatoriu — va primi o infuzie materială puternică. De pe acum, experimentul Ministerului Învățămîntului, de a dota cu cadre calificate de profesori catedrele de educație fizică încă din clasa I, deschide perspective nebănuite de progres și perfecționare didactică în acest domeniu.

Sarcinile de uriașă anvergură pe care Congresul al X-lea le pune în fața poporului, dezvoltarea vertiginoasă a industriei și economiei țării, mecanizarea pe scară națională a procesului de producție, presupune elemente umane de o mare armonie biologică, exercițiul fizic devenind o parte integrantă a vieții nu numai ca un prețios adjuvant al educației multilaterale, dar și ca un corectiv.

Nu mi se pare cu nimic exagerată afirmația unui publicist cum că omul viitorului va trebui să fie un atlet cu cap de savant...

Reflexul exercițiului fizic, îngemănat în marea gamă a deprinderilor utile, trebuie fixat devreme, cît mai devreme. Pentru că numai în acest fel el va fi și va rămîne trainic.

Organizațiile noastre sportive sînt pe deplin conștiente de misiunea înaltă pe care o au și se vor strădui să o ducă la îndeplinire cu tot spiritul de răspundere.

Conf. univ. Marin BIRJEGA
vicepreședinte al C.N.E.F.S.

MUNCA ȘTIINȚIFICĂ ÎN SLUJBA NEVOILOR PRACTICE

Cel de-al X-lea Congres al Partidului — moment istoric, de sinteză a unei ample activități, care a adus modificări profunde în structura societății noastre, și totodată o tribună de deliberare privind liniile directoare ale unui alt capitol de viață a poporului român — ocupă atenția și gîndirea fiecăruia dintre noi. În fond, este vorba de o participare directă la lucrările lui, pentru că dezbaterile angajează destinele statului, viitorul țării. Rezultatele se leagă de noi deziderate, insuficiențele se dezvăluie pentru a fi îndepărtate și astfel fiecare domeniu social este răscolit pentru a fi stimulat și pentru a-și mări contribuția la marea zestre a României Socialiste.

Lucrînd în domeniul cercetării științifice și conducînd o instituție tînără, menită să explice complexitatea fenomenului educației fizice și sportului, să-i cunoască zonele și valoarea, am reținut, pe lîngă multitudinea ideilor ce-au izvorît din Raportul prezentat de tovarășul Nicolae Ceaușescu și din proiectul de Directive, însemnătatea abordării cu răspundere a activității de cercetare, care nu poate avea decît o singură și mare finalitate — EFICIENȚA PRACTICĂ.

Baza permanent experimentală a cercetărilor, cazuistica cît mai cuprinzătoare, varietatea și ritmicitatea testărilor pentru a surprinde legile, regulile după care se conduce procesul instruirii tineretului prin educație fizică și sport, precum și strădania care trebuie depusă pentru ca adevărurile să fie generalizate, să li se dea putere de convingere și de circulație, apar ca însușiri tot mai caracteristice ale muncii noastre.

În consens cu gîndurile și faptele comuniștilor și ale tuturor oamenilor din țara noastră, ne angajăm să îndeplinim cu toată energia și priceperea de care dispunem sarcinile pe care ni le-a transmis tovarășul Nicolae Ceaușescu, a cărui realegere în fruntea partidului nostru reprezintă voința unanimă a întregului popor.

Prof. dr. Nicu ALEXE
directorul Centrului de cercetări științifice al C.N.E.F.S.

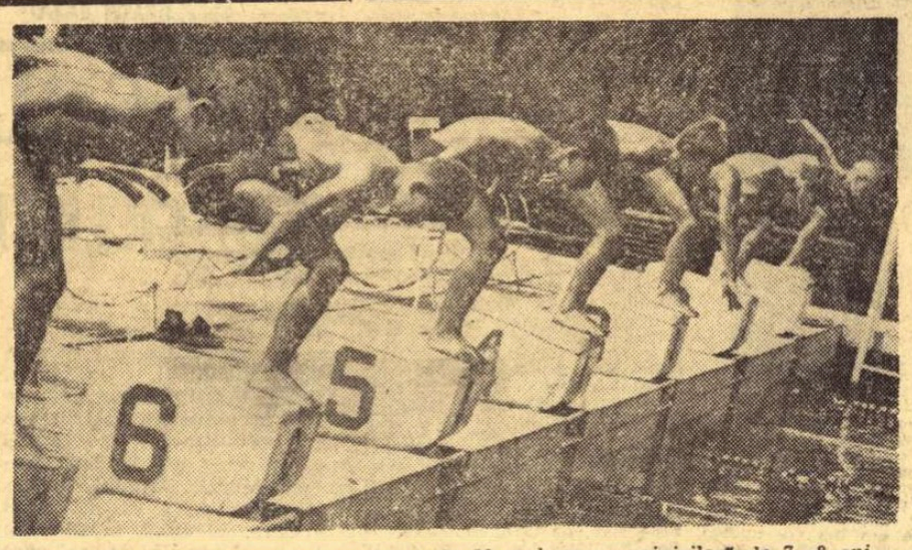

În clipa următoare, start în cursa de 50 m bras a „voinicilor" de 7—8 ani
Foto: N. DRAGOȘ

Anca Groza 2:40,2 la 200 m delfin

Elena Ivescu (la 11 ani) 10:53,8 la 800 m craul

Actuala ediție a naționalelor de copii nu reprezintă numai un neîndoielnic succes al înotului românesc în ceea ce privește marele număr de participanți, ci și un foarte bun prilej pentru cîteva autentice talente de a confirma marile posibilități de care dispun.

Anca Groza, care peste cîteva zile va lua startul în piscina vieneză, alături de cei mai buni juniori din Europa, a făcut ieri o repetiție generală a probei de 200 m delfin, care — se pare — îi convine cel mai mult. Fără o concurență serioasă, tînăra dinamovistă și-a impus de la primii metri un ritm foarte susținut, și dacă nu ar fi luat o gură de apă pe ultima lungime, ea ne-ar fi oferit în mod cert o performanță excelentă pentru o înotătoare de numai 13 ani. Așa însă, ea a pierdut strocul și cu aceasta secunde prețioase, cronometrele arătînd în final doar 2:40,2. Dar și această cifră, cu aproape două secunde superioară vechiului record, este mai mult decît promițătoare înaintea marii dispute continentale.

Un alt rezultat ieșit din comun — cel al **Elenei Ivescu** (în decembrie împlinește 12 ani) la 800 m liber. Timpul de 10:53,8 obținut la finele celei de a 16-a lungimi este deosebit, și el contestează recordurile țării la copii A și B. Mai pot fi menționate cursele victorioase ale

Ad. VASILIU

AZI, FINALELE

BRAȘOV, 9 (prin telefon). — După 6 zile de dispute atractive azi se vor încheia întrecerile finale ale campionatului național al juniorilor. Pînă acum se cunosc finaliștii la juniori și junioare categoria 17—18 ani (**T. Marcu — C-tin Hulpe** și **F. Bucur — El. Takacs**). Doi dintre aceștia — T. Marcu și El. Takacs — mai au de susținut partidele semifinale și la categoria 15—16 ani. Iată cîteva dintre ultimele rezultate: băieți 17—18 ani, semifinale: T. Marcu — N. Mirea 1—6, 6—2, 3—6, 6—2, 7—5; C. Hulpe — D. Nemeș 6—4, 3—6, 6—0, 3—6, 6—3; fete 17—18 ani, semifinale: F. Bucur — Ad. Simionescu 6—2, 6—3; El. Takacs — Ad. Călina 6—2, 6—1; băieți 15—16 ani, semifinale R. Bădin — Gh. Giurgiu 8—6, 6—2.

CAROL GRUIA — coresp. principal

(Continuare în pag. a 4-a)

ACOLADA PĂCII

Ceea ce au postulat grecii antichității și au formulat lapidar romanii: „minte sănătoasă în trup sănătos" reprezintă și azi un ideal, unul din multele idealuri spre care năzuiește omenirea și pe care, cînd și cînd, îl atinge.

Sportul, înțeles cum se cuvine, integrat culturii — nu numai fizice, ci și spirituale — poate contribui din plin, la apropierea de nobilul țel, de tipul uman armonios dezvoltat, trupește și sufletește. Renașterea, reluînd-o de la antici și remodelînd-o, ne-a propus această viziune, ne-a transmis-o nouă, modernilor, ca pe un suprem legat testamentar.

Dar zbuciumata noastră epocă, care ne oferă cele mai exaltante piscuri și cele mai înfricoșătoare prăpăstii, nu a ocolit nici acest domeniu și pecetea ei, cu semne contradictorii, a marcat și sportul contemporan.

Îl vrem punte frățească între națiuni. Adeseori e. Uneori, însă, ovațiile multimilor din stadioane se transformă în urlete dezlănțuite, și cele mai primitive impulsuri își dau frîu liber.

Ba, izbucnit într-o asemenea blestemată scînteie, am asistat chiar la un foc adevărat, aprins între două republici din America Centrală, conflict violent, dureros, nu numai diplomatic.

În același timp, urmărim fascinați, tulburați, extraordinarele performanțe ale lui Armstrong, Aldrin și Collins, întreprinse în numele întregii omeniri, și care n-ar fi fost posibile fără acea armonioasă îmbinare — atît de greu de atins — de cultură fizică, psihică și științifică pe care ei au reușit s-o realizeze, la un nivel foarte înalt.

Două exemple; două extreme.

Cei care nu ne-am pierdut încrederea în forța rațiunii, în capacitatea speciei noastre de a se autodepăși, ne exprimăm firesc dorința ca sportul să graviteze spre polul fraternității și omeniei, spre polul multilateralei dezvoltări a personalității, care presupune stăpînirea de sine, cuviința, respectul celorlalți.

În traiectoria politicii de pace, culturii și respectului independenței popoarelor promovată de statul nostru, sportul românesc se înscrie, în mod natural, ca un factor de progres, de bună înțelegere între marile colectivități ale micii și strălucitoarei noastre Terra. Ca o acoladă a păcii.

Marin BANIUȘ

MARI ÎMPLINIRI SPORTIVE ȘI CETĂȚENEȘTI

Veți găsi în această pagină trei prezentări de o factură, oarecum, deosebită. Este vorba despre oameni care pe lîngă realizarea deplină sportivă și civică au găsit împlinirea și în dragoste. Ceea ce e foarte important la un om nu numai pentru fericirea sa personală, dar și pentru randamentul lui social.

Așadar, trei cupluri celebre: Ileana și Ionel Drîmbă, Olga și Alexandru Szabo, Antoaneta și Cornel Oțelea. Și alături de ele încă o familie. Un grup de harnici cicliști care au escaladat cu deplin succes nu numai urcușurile grele ale șoselelor, dar și piscul drastic al învățăturii. Roata, pedala și cartea au conlucrat armonios dînd acea imagine a sportivului complet, performer și cetățean.

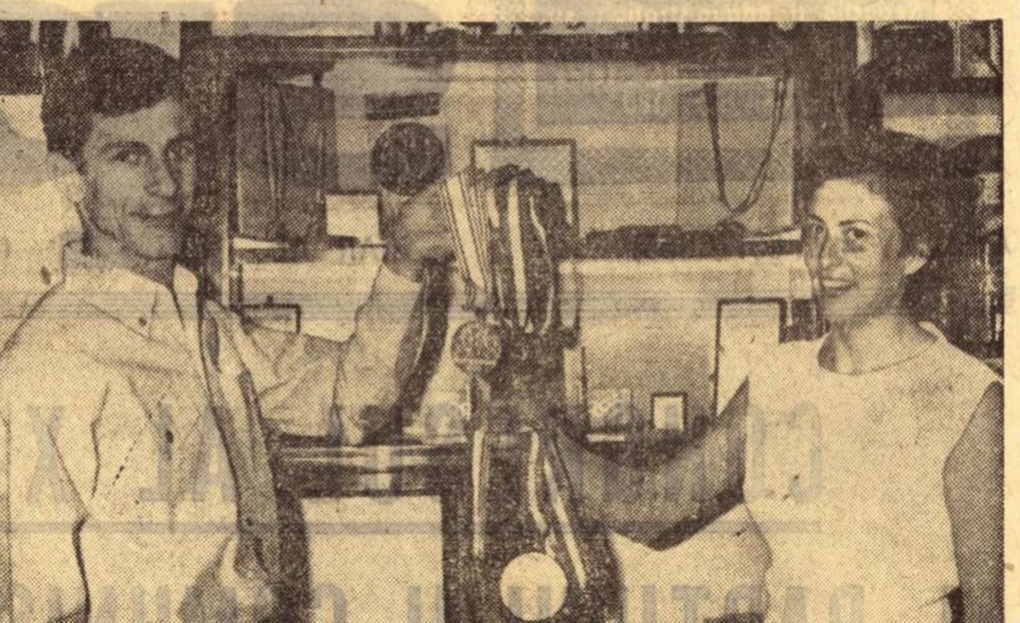

Soții Olga și Alexandru Szabo trăiesc sentimentul plenitudinii

● O fată plînge la St. Kilda... ● Aur din Argentina ● Jurisconsult și jucător de polo ● O perpetuă întrecere în familie! ● Paralelele nu se opresc... ● Cît durează... un minut, într-un bazin sau pe planșa de scrimă? ● Alexandru-jr., un continuator al tradiției sportive?

Melbourne, 1956. La St. Kilda, în marginea planșei de scrimă, o floretistă plînge. A fost atît de aproape de medalia de aur a Olimpiadei!... Trei victorii la aceeași adversară, Gillian Sheen, în serii, semifinale și în finală. Fusese atît de sigură că va continua suita victoriilor și în baraj, atît de convinsă că englezoaica va bate ca și pînă atunci în retragere, încît și-a îngăduit să nu mai fie ea, Olga Orban. A greșit, firește. Ce vreți, însă? La 18 ani neîmpliniți, la primele ei concursuri mari, și mai ales la prima Olimpiadă...

O dată ajunsă în „satul olimpic", primul lucru pe care l-a făcut a fost să-i scrie antrenorului ei, profesorul Ozorai. Să-i explice cum a fost și de ce nu se va întoarce în Clujul copilăriei decît cu argint.

Rîndurile către antrenor sînt și un prilej de aduceri aminte. Se și vede la 9 ani împreună cu fratele ei, Iosif, studiind un... planor. După aceea, fratele, devenit ciclist, a cîștigat o cupă și o diplomă. „Diploma ți-o dau ție, cu... împrumut. Pînă vei primi și tu una..."

Se revede în școală, cu directorul Gabriel Oros, care o îndemna să îmbrățișeze atletismul. 4,20 metri la lungime. N-a atras-o însă. Și nici înotul sau patinajul, alte etape, alte tatonări care au urmat spre sport. În cele din urmă a început scrima. Nu, nu din pasiune. Cedase insistențelor prietenei ei, Adi Adorian. Fusese încîntată doar de costume, de plastronul alb. Abia în 1953, la București, cînd le va întrece pe Șeitan și Lambrino, va începe să gîndească serios că ar putea deveni o bună floretistă.

Peste 6 ani, la Buenos Aires, Olga Orban își va aminti de Melbourne. Cu experiența acumulată și respectînd de data aceasta principiul atît de cunoscut că în sport nu există adversar slab sau tare, că toți trebuie priviți cu aceeași atenție, floretista țării noastre n-a mai căutat să greșească. Și... locul I. Medalia de aur!

Satisfacția marii izbînzi era nemărginită. După medalia olimpică, Olga aducea României și un titlu mondial.

Evenimentul trebuia sărbătorit cum se cuvine. Mai ales că nu era singurul. Talentata floretistă avea să primească înaltul titlu de maestră emerită a sportului. Apoi Alexandru Szabo, absolvea Facultatea de drept. Ceva mai înainte se căsătoriseră. Vor mai rămîne însă în Cluj încă doi ani, perioadă în care și Olga va termina Facultatea de filologie (specialitatea — limba franceză). Apoi se vor transfera la București, la clubul Steaua, hotărîți și unul și altul să se consacre deplin performanței.

★

Pe acest drum, între tinerii soți se va lansa o perpetuă întrecere. Este un fapt care nu poate scăpa atenției reporterului. Iar vitrina cu trofee a familiei stă mărturie.

După argintul australian și aurul Argentinei, Olga va aduce în țară alte și alte metale prețioase. Prilejuri? Campionatele mondiale de la Torino, Paris și Montreal. Printre ele, intercalate diverse cupe tradiționale, un „Jeanty", o „Floretă de argint" (Como). Ca să le amintim doar pe cele mai importante...

În replică, Alexandru va fi unul dintre factorii determinanți ai unor performanțe remarcabile la polo — locurile 5 la J.O. de la Roma și Tokio, un loc 6 la europene (Leipzig), un loc 3 la Trofeo d'Italia (Budapesta). La scara polo-ului mondial asemenea performanțe spun destul de mult.

Și paralelele între cei doi soți nu se vor opri aici. Amîndoi vor fi (și sînt!) elemente de nădejde ale loturilor reprezentative. Cele mai multe selecționări și participări în competiții internaționale. Soțul — aproape 200, soția cam tot pe atîtea. În calcule matematice, asta ar însemna zeci de mii de minute în apa bazinului sau pe planșa de scrimă. Și cînd vă gîndiți că nu de puține ori un asemenea minut ține . cît un an!

★

La ora marilor bilanțuri, soții Olga și Alexandru Szabo pot privi cu fruntea sus. Aducînd mișcării sportive din patria noastră satisfacții greu egalabile, ea este și acum, după mai bine de un deceniu și jumătate de activitate pe planșele lumii, un nume cu o largă sonoritate, o sportivă de temut, căreia adversarele i-au acordat întotdeauna respect și prețuire. Ilona Elek, cea mai mare campioană olimpică din toate timpurile, a remarcat în 1962, după Buenos Aires, referindu-se la Olga, că „este singura floretistă din lume care a reușit să mă... copieze și ca tehnică, și ca stil, și ca temperament".

Poloistul s-a afirmat și el ca un produs de preț într-o disciplină care presupune, poate, mai mult decît talent, un volum uriaș de antrenament. Or, Alexandru Szabo este un exemplu tipic de conștiinciozitate, stăruință și dăruire. Sînt calități moștenite din familie — familia muncitorului din orașul de la poalele Tîmpei. Fiindcă acolo s-a născut viitorul sportiv. Cei mai tineri — Zamfirescu, Țăranu, Miki și Dinu Popescu — au realmente ce învăța de la colegul lor, din experiența sa.

★

Prezența soților Szabo onorează întotdeauna o competiție. Ea aduce un plus de valoare și de interes.

La fel, și cea cetățenească. Jurisconsultul și profesoara de franceză se bucură pretutindeni de o notorietate remarcabilă. O distincție cu „Ordinul Muncii" răsplătește pe dăscălița și sportiva, devenită cu 3 ani în urmă și mamă. Mama plină de gingășie a unui fiu, Alexandru-junior, care își împarte preferințele între bazin (vara) și planșă (iarna). Oricum, un continuator al tradiției sportive statornicite în familie. Astăzi o speranță și, desigur, mîine, o nouă împlinire!...

Titus BRADEȚEANU

CAMPIONII PERSEVERENȚEI...

● Între rachetă și... floretă! ● Timișoara — Sibiu — București, trei etape în drum spre consacrare ● Un an de hotar — 1964 ● Ileana, colecționară de argint... ● ...iar Ionel, de fotografii, filme și kinograme ● De trei ori aur — Montreal, Paris, Ciudad de Mexico!

Fără a fi abandonat vreodată tenisul de cîmp, prima sa pasiune, căruia îi consacră aproape zilnic cîteva ore din timpul său liber, maestrul emerit al sportului la scrimă, Ionel Drîmbă, s-a dedicat floretei.

S-a dedicat este prea puțin spus. Fiindcă la mijloc a intervenit o pasiune vulcanică; prima sa dragoste, care l-a cucerit și l-a subjugat.

— Ce s-ar face „monsieur Drîmbă", dacă i s-ar interzice, prin absurd, să mai urce pe planșă?

Este întrebarea pe care i-a pus-o un mare floretist și un mare acmpion, Christian d'Oriola, unul dintre numeroșii admiratori ai sportivului nostru.

Răspunsul lui Drîmbă: „Fără planșă și fără floretă, m-aș ofili ca o floare pe un sol fără apă și lumină".

★

Dacă Timișoara a însemnat începutul (la „Flacăra roșie" și, apoi, la „Stăruința"), Sibiul — un prim semn de recunoaștere a scrimerului „care vine" (finalele campionatelor naționale de juniori). Bucureștiul, în cele din urmă, îi va aduce consacrarea. Nu imediat, o dată cu transferarea sa la clubul Steaua în 1960, ci în 1964, cînd cucerește pentru prima oară titlul de campion național de seniori... Trecuseră 10 ani de la primul rendez-vous cu floreta.

Era totodată anul în care, pe firmamentul scrimei românești își făcea apariția și... Ileana. La Cluj, la naționalele pe echipe, sătmăreanca, elevă a maestrului de arme Alexandru Csipler, cucerea, cu fetele de la Unio, toate eleve de școală, titlul de campioane.

An de hotar, acest 1964: Ileana se va impune și peste hotare. La Budapesta, cu prilejul campionatelor mondiale de tineret, va fi răsplătită cu medalia de argint.

Ionel Drîmbă, în schimb, nu pare deloc grăbit să se afirme în afara țării. Ani la rînd nu face decît să-și studieze partenerii și adversarii cei mai de temut. În primul rînd, pe Egon Franke, marea surpriză de la Tokio. După aceea, pe campionii mondiali din 1965 (Jean-Claude Magnano), 1966 (Gherman Svešnikov) și 1967 (Viktor Putiatin). Îi studiază atent și pe planșă și în afara ei, consultînd fotografii, filme, kinograme.

Între timp acasă, în vitrina cu trofee a soților Ionel și Ileana Drîmbă — în așteptarea marilor nestemate — colecția sporește continuu. Cupele și medaliile cucerite în țară sînt completate de altele aduse de peste hotare. Ileana se întoarce de la Rotterdam cu încă un argint (mondialele de tineret), Ionel cu un „Giovanini" (Bologna). Cine va face însă pasul cel mare? Cine va ataca performanța supremă — un titlu mondial sau olimpic?

★

1967 îl anunță pe Ionel în această ipostază. La Montreal Drîmbă se dovedește nu numai un d'Artagnan virtuoz, care cucerește cei mai mulți admiratori, dar și un neîntrecut căpitan de echipă, care conduce reprezentativa României către aur, către acel moment de apoteoză pentru scrima din patria noastră. Lacrimi de bucurie au brăzdat fețele celor 5 mușchetari din echipa națională, atunci cînd tricolorul României socialiste urca lin pe cel mai înalt catarg... Ileana, la rîndu-i, va fi și ea prezentă pe podiumul canadian, tot cu echipa, însă cu două trepte mai jos...

Vine, în sfîrșit, Mexicul, Olimpiada. Cu un preambul — „Cupa Adrien Romel", în primăvara lui '68. La Paris, în compania unei pleiade de floretiști, Ionel Drîmbă ia o primă opțiune la titlul olimpic, realizînd un succes de două ori prețios: este primul în ierarhia de pe continent și apoi cupa este însoțită de o brichetă din aur masiv care cîntărește aproape 120 de grame!

Aurul de la „Coubertin" îl anticipează, parcă, pe cel din capitala Mexicului. Îl anticipează și îl răsplătește pentru un deceniu și jumătate de energii dăruite floretei, pentru cele 3500 de asalturi istovitoare, pentru mai bine de 250 de ore de intensă trăire pe planșă. Într-o disciplină în care o fracțiune de secundă poate hotărî un campion sau un învins, cifrele de mai sus capătă proporții fabuloase.

Prețul împlinirii a fost scump, așadar, pentru campionul nostru olimpic, dar și satisfacțiile imense. Drîmbă, floreta nr. 1 a lumii, n-a uitat însă, niciodată, meritele a doi dintre aceia care i-au favorizat, într-un fel, acest triumf al lui și al patriei. În primul rînd, colegul său de club, Mihai Țiu, trăgătorul care l-a scos din cursa directă pentru titlul pe veșnicul urmăritor al viitorului campion, francezul Daniel Revenu. După aceea, antrenorul Vasile Chelaru, care s-a arătat a fi — ca și la Montreal — un sfetnic inspirat și înțelept. Parcă-l revedem dirijîndu-și discret elevul, arătîndu-i cînd și cum trebuie acționat. Și Țiu, și antrenorul Chelaru au trăit cu Ionel Drîmbă toate clipele care au prefațat marea sa victorie.

Și a mai fost cineva, acolo, în marginea planșei de la „Magdalena Mixhuca", cineva care a trăit împreună cu Ionel Drîmbă marele moment olimpic, palpitînd o dată cu el la fiecare tușă și suferind nedisimulat la orice nereușită. Bănuiți cine...

★

Campionul olimpic rămîne ancorat perfect în realitate. Este o trăsătură de caracter care ține de temperament, dar și de educație, de o educație sănătoasă primită în școală, în familie, în societatea noastră socialistă. Euforia succesului din Mexic (altele s-au ivit după aceea, culminînd cu încă un „Romel" în primăvară, la Paris) nu-l face infatuat. Intuind lucid care îi este valoarea, el știe totodată că strălucirea unei asemenea împliniri nu se poate păstra decît prin muncă. După Olimpiadă a fost printre primii care s-a reîntîlnit cu sala, cu floreta, cu planșa. Nu însă singur, ci de fiecare dată și cu Ileana. Doar au atîtea trăsături comune; în primul rînd, o ambiție fără limite. Ileana recunoaște întotdeauna acest lucru. Ea recunoaște și faptul că fără o asemenea ambiție, poate, n-ar fi putut cuceri anul acesta, la Torino, primul ei aur, în „Cupa Martini". Să fie un indiciu pentru mondialele din Cuba?

Și tot în compania partenerei sale de viață și de sport, Ionel Drîmbă merge, tenace, stăruitor spre împlinirea altui țel: studenții de azi, vor să devină, mîine, dascăli, profesori... Peste ani, lamele de floretă își vor pierde din elasticitate și își vor cere firesc dreptul să fie așezate, în stativ, la odihnă. Ionel și Ileana vor dori însă să rămînă mai departe alături de planșă în calitate de îndrumători ai celor care vor prelua ștafeta. La acel soroc, care poate fi peste două, trei sau patru Olimpiade, și Ionel și Ileana ar dori să mai intervină o împlinire: din rîndul tinerilor mușchetari să nu lipsească un Radu sau o Mihaela Drîmbă!

Tiberiu STAMA

APOGEUL UNOR CARIERE

Însumînd atributele reclamate de înalta sportivitate (loialitate dăruire și spirit de sacrificiu față de disciplina sportivă îmbrățișată și de echipele cărora s-au dăruit), demonstrînd, în activitatea de zi cu zi, probitate profesională, adîncă conștiință socială și o conduită morală ireproșabilă, posedînd un palmares sportiv impresionant și împliniri pe toate coordonatele vieții, soții Cornel și Antoaneta Oțelea răspund ideal deziderateIor unei rubrici intitulată „Mari împliniri sportive și cetățenești".

SPORTUL NU TREBUIE MINȚIT

— Ce aș recomanda eu tinerilor în cazul cînd mi s-ar solicita o atare părere? — preia întrebarea interlocutorul nostru, handbalistul emerit Cornel Oțelea. Aș repeta, probabil, un citat pe care l-am reținut dintr-un interviu al celebrului cîntăreț de culoare Louis Armstrong: „Nici un lucru nu vine de-a gata. Fără strădanii, perseverență, sîrguință, forță de a rezista refluxului momentan pînă ce te situezi din nou pe coama valului și multă, extrem de multă încredere în tine, ca om, nu izbîndești". Aș spune cuvintele astea nu de dragul de a cita somități, ci pentru că filozofia spuselor lui Armstrong reprezintă simțămintele și adevărul vieții mele.

— Astăzi, aflat în apogeul maturității sportive, considerați că ați răspuns integral devizei din care v-ați făcut un memento în viață?

— Aș suferi în cazul cînd categoricul meu DA ar fi socotit drept lipsă de modestie. Natura nu m-a dăruit cu prea mult talent și calități native cum i-a înzestrat, spre exemplu, pe Mozer sau Gruia. Mi-a dat un simț al orientării, o clarviziune în situațiile dificile, atribute care nu erau însă nici pe departe suficiente pentru marea performanță la care aspiram. Compensația nu mi-o putea aduce decît o muncă titanică pe care a trebuit s-o prestez permanent în cei 12 ani de cînd am trecut pragul echipei de seniori a clubului Steaua. Astăzi, la momentul întrebărilor și al adevărului pot spune, cu conștiința perfect împăcată, că am făcut totul, că am dat sportului tot ceea ce eram capabil, că **nu l-am mințit niciodată.** La rîndul lui, nici el nu m-a amăgit răsplătindu-mi cu dărnicie toate eforturile și dăruirea mea.

Priveam spre Antoaneta căutînd să-i sesizăm reacțiile la afirmațiile soțului. Dădea ușor din cap, aprobările ei scurte fiind adeziuni totale la mărturiile partenerului de viață. Aprobări permanente pentru că, în fond, ele nu exprimau altceva decît propriile ei gînduri.

Caractere ferme, hotărîte, realizînd perfect dimensiunile rezultatelor lor, soții Oțelea găsesc azi satisfacții pentru împlinirile lor sportive, fără ca asta să reprezinte o invitație la odihnă, o abandonare a primului front, ci o mai puternică dinamizare, convinși fiind amîndoi că „etaloanele" trebuie să rămînă totdeauna la nivelul cel mai înalt al verticalei.

VITRINA CU TROFEE

Retrospectiva sportivă în cazul soților Oțelea ne descoperă un palmares la care un fotbalist (!) de-abia ar avea temeritatea să viseze: component al echipei naționale, ocupantă a locului II la C.M. din 1959, campioană mondială la Dortmund (1961) și Praga (1964) și deținătoarea locului III la ediția din Suedia (1967), căpitan al formației Steaua, cîștigătoare a „Cupei campionilor europeni" în 1968, maestru emerit al sportului, medaliat cu Ordinul muncii cl. a III-a, Cornel Oțelea reprezintă tipul sportivului dăruit integral disciplinei alese, caracter adînc pătruns de misiunile încredințate, ideal ambasador al tricolorului românesc în marile înfruntări internaționale.

Superlativele care însoțesc de obicei numele lui Cornel sînt perfect îndreptățite și în cazul Antoanetei, maestra emerită a sportului (medaliată cu Ordinul muncii cl. a II-a) care a adus naționalei românești nenumărate și decisive puncte în memorabilele ediții ale C.M. din 1960 și 1962 (cînd România cîștigă titlul suprem) și a contribuit activ la victoria Rapidului în „Cupa campionilor europeni", ediția 1963.

Izbînzi, izbînzi ale căror simboluri le descoperim astăzi în vitrina cu trofee a familiei Oțelea, una dintre cele mai bogate „panoplii" sportive pe care le posedă marii sportivi români.

ANUL MARILOR ÎMPLINIRI

Derulînd banda unui deceniu de prodigioasă activitate, soții Cornel și Antoaneta Oțelea decupează din context anul 1964, considerat fiind de către ei anul cu profundă semnificație: se naște moștenitorul familiei — micul Leonard, iar Cornel absolvă Institutul de cultură fizică susținînd, cu brio, lucrarea de stat.

Acum, cînd îi avem lîngă noi și vorbim de împliniri sociale, Antoaneta ne descoperă o doleanță a lor legată de prezența unei fetițe, deși apariția ei — ne precizează colocutoarea — „ar corespunde cu retragerea mea din activitatea competițională. Sub o formă, bineînțeles (n.r. Antoaneta vizînd antrenoratul). Pentru că, cine s-a lăsat prins în mrejele sportului nu va putea să-i învingă niciodată chemările".

— Gîndul retragerii, această obsesie care, de la o vîrstă, începe să-i tortureze pe fiecare dintre noi, m-a încercat și pe mine — mărturisește jucătorul Oțelea. Gîndurile, însă, pot fi și supuse așa cum le-am supus eu acum poruncindu-le ca pînă în 1970, la ediția din Franța a C.M., să nu-mi mai tulbure liniștea.

Intuisem (privindu-i silueta mult cizelată în ultimul timp) că de evenimentul amintit sînt legate și eforturile lui Oțelea de a înfrînge povara kilogramelor.

— Apoi? — l-am interogat pe Oțelea, întrebarea noastră vizînd proiectele sale după mondialele din Franța.

— Voi trece probabil la conducerea tehnică a echipei Steaua, sector în care mi-am și făcut, de altfel, debutul, actualmente funcționînd ca secund al antrenorului principal, Otto Thelman. Poate voi mai putea să joc, încă — meditează el. Și o voi face dacă nevoile echipei mi-o vor cere. Voi fi pe rînd, în funcție de solicitări, jucător și antrenor. O misiune grea, pe care n-o voi duce la bun sfîrșit decît sprijinit fiind de fiecare dintre jucătorii și conducătorii echipei Steaua.

Gîndurile dublei dăruiri nu-i sînt străine — după cum avea să ne-o demonstreze conversația — nici Antoanetei.

Oricum, prima etapă a carierei sportive a soților Oțelea — aceea a competiționalului pur — este departe de a fi încheiată. Echipele lor — Steaua și Progresul — au încă mare nevoie de experiența și dăruirea lor.

Panoplia sportivă a familiei așteaptă alte exponate, pe care maturitatea renumitului cuplu de handbaliști nu va întîrzia să le recolteze.

La 5 ani, micuțul Leonard mai are nevoie de o mitologie a lui, cu tatăl — zeu și mama — zeiță a arenelor!

Nușa MUSCELEANU

FIRESCUL ȘI SEMNIFICAȚIILE LUI
(SAU: CICLIȘTII LA CATEDRĂ)

Un reportaj, o știre, o secvență la televiziune, un jurnal marca „Sahia". În fiecare zi radioul, televiziunea, cinematografia, ziarele ne aduc o veste, ne descriu pas cu pas drumul pe care-l parcurgem, ne fac să simțim pulsul, ritmul vieții, sensul colectiv al activității noastre. Și totul ni se pare firesc. Normală ni se pare apariția unei noi magistrale cu blocuri zvelte, inaugurarea întreprinderilor și uzinelor ce formează astăzi un păienjeniș pe harta țării, normal ni se pare și faptul că orașele își creează o tot mai puternică personalitate înscriindu-și numele pe marca unor produse altădată importate, pe frontispiciul unei facultăți de vreme îndelungată visată sau pe cel al unui așezămînt cultural, normale, așteptate sînt chiar pentru noi performanțele care aduc în competițiile internaționale celebritate industriei, economiei României socialiste. Și tot firească ni se pare și puternica, tot mai puternica afirmare pe plan mondial a tineretului nostru sportiv. Chiar faptul acesta că totul ni se pare normal este o realizare de proporții uriașe, care marchează treapta înaltă, la care ne situăm, pe drumul mereu ascendent al vieții noi, începută cu un sfert de veac în urmă.

Pe lîngă lucrurile acestea mari, ce au devenit firești, activitatea ne este presărată cu altele, mai mărunte și, implicit, mai firești. Semnificația lor nu este însă cu nimic mai mică.

Ciclismul este unul dintre sporturile dure. Efortul de mare intensitate, pe o durată lungă, repetat, nu permite decît categoriei de oameni înzestrați cu curaj, cu dîrzenie și o mare voință să se apropie de el. Multă vreme la noi, și încă în momentul de față în numeroase țări ale lumii, ciclismul și-a recrutat adepții numai din rîndurile muncitorilor. Învățați să lupte cu dificultățile de tot felul, să muncească cu sîrg din zori și pînă-n noapte, să nu se lase doborîți de nimic ei puteau satisface cerințele acestui sport greu. Promoțiile mai vechi ale ciclismului nostru pot confirma această stare de lucruri. Majoritatea celor care au practicat sportul cu pedale cu decenii în urmă sînt astăzi oameni cu părul nins, pensionari sau în pragul pensionării. Sînt foști lucrători sau meșteri, mecanici sau antrenori. N-au putut trece de această treaptă — deloc lipsită de onorurile ce se acordă fiecărui om ce și-a închinat viața muncii — deși ar fi dorit din inimă să studieze, să învețe tot mai mult, să descifreze atîtea taine cu ajutorul cărții. N-a fost posibil. Cine și de ce i-a oprit — sînt lucruri cunoscute. Încercînd să alungăm praful uitării de pe acele file în care se află scrisă o istorie lipsită de glorie tot n-am face mare lucru. Ar fi greu să înțelegem. Ar fi greu să înțelegem pentru că astăzi ne-am obișnuit să judecăm lucrurile altfel, să acționăm în direcție exact opusă. O serie de foști cicliști — rutieri și pistarzi — ale căror nume populau mai de mult sau chiar și anul trecut cronicile noastre sînt astăzi profesori, procurori, ingineri. Pe nimeni nu miră atunci cînd, vorbind de maeștrii sportului Ion Stoica, Dan Popovici, Nicolae Grigore, Vasile Oprea, de foștii alergători Constantin Baciu, Dan Budișteanu, Nicolae Mușa sau Ferdinand Witman, amintim că ei sînt profesori stimați, dascăli ai noilor generații de sportivi. Este firesc să fie așa. Oamenii aceștia au învățat că sportul și studiul formează un țel comun, că pentru a căpăta stima societății, pentru a-i putea oferi sprijinul, singură activitatea sportivă — la orice nivel — nu este suficientă. Sportul dă vieții oameni întregi. Așa au învățat să gîndească și Ion Ardeleanu, Walter Ziegler, Vasile Burlacu, Gh. Neagoe și alții care au intrat pe porțile I.E.F.S.-ului cu dorința de a-și împlini o carieră. Este o promoție nouă — în cel mai larg, mai cuprinzător sens al cuvîntului — în ciclismul nostru. Este un singur exemplu. Un fapt firesc pentru acești ani.

Le adunăm, cîte le putem aduna, aceste firești fapte cotidiene atunci cînd ne aflăm în fața unui eveniment care prilejuiește bilanțul. Le înmănunchiem și din aceste modeste și firești fapte cotidiene rezultă un total care trezește în noi un sentiment de înaltă mîndrie, încredere, dorință pentru noi izbînzi. Omul, omul nou este creatorul a tot ce se naște în fiecare minut, în fiecare clipă. El a fost modelat în acești 25 de ani de partid, un meșter făurar neîntrecut, pe care îl numim cu nețărmurită dragoste — *părinte*.

Hristache NAUM

VOR JUCA ÎN CAMPIONATUL DIVIZIEI NAȚIONALE A DE FOTBAL

CLUBURI ȘI ASOCIAȚII	CULORI, ADRESĂ, STADION	LOTURI	PROMOVĂRI, ACHIZIȚII '69, PLECĂRI	CONDUCĂTORI, ANTRENORI, MEDICI	CELE MAI BUNE REZULTATE
U. T. Arad	• *alb-roșu* • *str. Mărășești nr. 36, telefon 11 87* • *stadionul U.T.A. — 15 000 locuri*	**Portari:** Gheorghe Gornea, Emeric Moritz, Ioan Bătrîna **Fundași:** Gavril Birău, Gheorghe Czako, Ștefan Bacoș, Eugen Pojoni, Ladislau Broșovschi, Viorel Brîndescu, Gheorghe Bodea **Mijlocași:** Iosif Lereter, Mircea Petescu, Mircea Axente **Înaintași:** Flavius Domide, Florian Dumitrescu, Petru Șchiopu, Oto Dembrovschi, Petru Regep, Ion Moț, Ion Atodiresei, Viorel Sima **Căpitanul echipei:** Ștefan Bacoș	**Promovări:** Ladislau Kis, Ioan Dobai **Achiziții '69:** Regep — de la Politehnica Timișoara, Dembrovschi — Vagonul Arad, Moritz — Minerul Baia Mare	Președintele asociației: Nicolae Bretoteanu Președintele secției de fotbal: ing. Ioan Babău Antrenori: Nicolae Dumitrescu — principal, Ion Reinhard — secund Medic: dr. Nicolae Albu Masor: Ioan Vlăduț	A cîștigat de 5 ori campionatul: 1946—47, 1947—48, 1950, 1954, 1968—69.
DINAMO București	• *alb-roșu* • *Șos. Ștefan cel Mare nr. 7—9, sectorul 2, telefon 12 77 00* • *stadionul Dinamo — 17 500 de locuri*	**Portar:** Narcis Coman **Fundași:** Lazăr Pîrvu, Virgil Crăciunescu, Cornel Dinu, Augustin Deleanu Constantin Ștefan, Mircea Stoenescu, Florin Cheran **Mijlocași:** Vasile Ghergheli, Radu Nunweiller, Viorel Sălceanu, Alexandru Moldovan **Înaintași:** Ion Pîrcălab, Florea Dumitrache, Constantin Frățilă, Mircea Lucescu, Ion Haidu, Doru Popescu, Ion Sandu **Căpitanul echipei:** Vasile Ghergheli	**Promovări:** Cheran, Popescu, Sandu, Moldoveanu **Achiziții '69:** Deleanu — Politehnica Iași **Plecări:** Naghi — A.S.A. Tg. Mureș, Datcu și Popa	Președintele clubului: maior Ion Gh. Nae Președintele secției de fotbal: general-locotenent Pamfil Tatu Secretarul secției de fotbal: Gheorghe Iliu Antrenori: Nicolae Dumitru-Nicușor — principal, Ștefan Stănculescu — secund Medic: dr. Mircea Ciortea.	A cîștigat de 5 ori campionatul: 1955, 1961—62, 1962—63, 1963—64, 1964—65.
RAPID București	• *alb-vișiniu* • *Șos. Giulești nr. 18, telefon 17 01 40* • *stadionul Giulești — 15 850 de locuri*	**Portari:** Gavrilă Crăciun, Adrian Rămureanu, Necula Răducanu **Fundași:** Ion Pop, Nicolae Lupescu, Coe Dan, Ilie Greavu, Vasile Ștefan, Alexandru Cojocaru, Constantin Mușat **Mijlocași:** Constantin Dinu, Ion Dumitru, Iordan Angelescu, Marin Stelian **Înaintași:** Marian Petreanu, Alexandru Neagu, Iosif Ștrat, Teofil Codreanu, Ianis Mazurachis, Constanțin Năsturescu **Căpitanul echipei:** Ilie Greavu	**Promovări:** Stelian, Petreanu, Mușat, Crăciun **Achiziții:** Cojocaru — Dunărea Giurgiu **Reveniri:** Strat — C.F.R. Cluj **Plecări:** Motroc, O. Popescu, Jamaischi — Steagul roșu, Costea — C.F.R. Cluj	Președintele clubului: Petre Capră Vicepreședinte al clubului (probleme de fotbal): Otto Zaharia Președintele secției de fotbal: ing. Emil Spirea Secretarul secției de fotbal: Eugen Sipoș Antrenori: Marin Bărbulescu — principal, Nicolae Cristescu — secund Medic: dr. Petre Bendiu Masor: Gheorghe Orga	A cîștigat campionatul ediția 1966—67.
STEAUA București	• *roșu-albastru* • *Calea Plevnei nr. 114, tel. 14 87 50* • *terenul Ghencea*	**Portari:** Vasile Suciu, Constantin Matache, Carol Haidu **Fundași:** Ludovic Sătmăreanu, Nicolae Dumitru, Bujor Hălmăgeanu, Marius Ciugarin, Radu Rotaru, Gheorghe Cristache, Iosif Vigu, Mihai Mirăuță **Mijlocași:** Dumitru Dumitriu III, Vasile Negrea, Constantin Ștefănescu **Înaintași:** Nicolae Pantea, Gheorghe Tătaru II, Florea Voinea, Carol Creiniceanu, Dumitru Manea, Anghel Iordănescu, Mihai Cîlda **Căpitanul echipei:** Florea Voinea	**Promovări:** Ciugarin, Cristache, Ștefănescu, Iordănescu **Achiziții '69:** Matache și Culda — ambii de la T.U.G. București **Plecări:** Constantin și Jenei — Turcia, D. Popescu, S. Avram și D. Cojocaru — Farul, Andrei — Progresul București, Soo — C.F.R. Cluj	Președintele clubului: colonel Maximilian Pandele Vicepreședinte club (probleme de fotbal): colonel Gheorghe Popescu Președintele secției de fotbal: general Petre Constantinescu Antrenori: Ștefan Covaci — principal, Ștefan Onisie — secund Medic: dr. Mihai Predescu Masor: Mircea Popa	A cîștigat de 7 ori campionatul: 1951, 1952, 1953, 1956, 1959—60, 1960—61, 1967—68.
DINAMO Bacău	• *roșu-alb* • *strada Eliberării nr. 39, telefon 1 27 65 sau 1 28 44* • *stadionul 23 August — 15 700 de locuri*	**Portari:** Aristică Ghiță, Constantin Fugaciu **Fundași:** Bodocsa Kis, Cristian Mughiar, Lică Nunweiller, Laurențiu Velicu, Vasile Panait, Constantin David, Alexandru Comănescu **Mijlocași:** Mircea Nedelcu, Nicolae Vătafu, Constantin Duțan, Mihai Hrițcu **Înaintași:** Daniel Ene, Emeric Dembrovschi, Mihai Rugiubei, Mircea Pană, Traian Popescu, Petre Băluță, Vasile Volmer **Căpitanul echipei:** Mircea Nedelcu	**Promovări:** Fugaciu, Pană, Volmer **Achiziții '69:** Hrițcu — C.F.R Pașcani **Plecări:** Mioc — C.S.M. Reșița, Lemnaru — Steagul roșu	Președinte de onoare al clubului: Ilie Aurel Calimandric Președintele clubului: Roli Stratulat Președintele de onoare al secției de fotbal: Ioan Prudeanu Președintele secției de fotbal: Franț Lazăr Antrenori: Valeriu Neagu — principal, Constantin Rădulescu-secund Medic: dr. C. Ștefănescu. Masor: Vasile Moraru	În ediția 1968—69: locul 5.
JIUL Petroșani **Cu toate insistențele, redacția nu a primit în timp util insigna asociației sportive**	• *alb-negru* • *strada Ion Creangă nr. 7, telefon 11 65* • *stadionul Jiul — 8 000 de locuri*	**Portari:** Vasile Stan, Ion Florea **Fundași:** Ludovic Talpai, Alexandru Georgescu, Nicolae Georgevici, Andrei Stocker, Gogu Tonca, Ștefan Mihai, Emil Dobrescu **Mijlocași:** Remus Popa, Alexandru Grizea, Ion Sandu, Gheorghe Cotormani, Ștefan Marinescu **Înaintași:** Marin Peronescu, Petre Libardi, Alexandru Baicu, Ioan Achim, Alexandru Naidin, Ion Constantin, Matei Popescu **Căpitanul echipei:** Petre Libardi	**Promovări:** Marinescu, Dobrescu **Achiziții '69:** Florea — Progresul București, I. Constantin — Dinamo București-tineret **Plecări:** Zamfir — Progresul București	Președintele asociației: Ioan Carpinet Președintele secției de fotbal: Oto Abraham Secretarul secției de fotbal: Mircea Pascu Antrenor: Titus Ozon Medic: dr. Aurel Mărilă	În ediția 1963: locul 2.
UNIVERSITATEA Craiova	• *alb-albastru* • *strada Libertății nr. 31, tel. 1 95 11* • *stadionul Central 34 000 de locuri*	**Portari:** Vasile Gaboraș, Ion Papuc, Florin Oprea **Fundași:** Victor Niculescu, Constantin Țană, Constantin Mincă, Petre Deselnicu, Iulică Popa, Constantin Bitlan, Ion Velea **Mijlocași:** Lucian Strîmbeanu, Ion Tacoi, Valeriu Nicolae Ivan, Adrian Boșoteanu **Înaintași:** Florea Martinovici, Decebal Neagu, Ion Niță, Ion Oblemenco, Iulian Bălan, Constantin Deliu **Căpitanul echipei:** Ion Oblemenco	**Achiziții '69:** Papuc — Steagul roșu **Plecări:** Pîlcă — Farul, Stănescu — Petrolul, Circiumărescu — F.C. Argeș (fără dezlegare)	Președintele clubului: prof. conf. Tiberiu Nicola Secretarul clubului: prof. Ion Dobrițoiu Președintele secției de fotbal: prof. conf. Constantin Botea Secretarul secției de fotbal: Dumitru Vlăduț Antrenori: Ștefan Coidum — principal, V. Frînculescu — secund Medic: dr. V. Frînculescu Masor: Gabriel Mustață	În ediția 1966—67: locul 3.
UNIVERSITATEA Cluj	• *alb-negru* • *Piața Păcii nr. 1—3, telefon 2 26 16* • *stadionul Municipal — 26 000 locuri*	**Portari:** Ioan Negru, Ștefan Moldovan, Constantin Ștefan **Fundași:** Simion Crețu, Werner Pexa, Gheorghe Solomon, Ioan Șoptereanu, Remus Cîmpeanu, Gheorghe Codrea **Mijlocași:** Dan Anca, Mircea Nești, Vasile Oprea, Szabolcz Sudi **Înaintași:** Alexa Uifăleanu, Alexandru Mustățea, Mihai Adam, Dorin Barbu, Ion Bungău, Aurel Coman, Gabriel Iordache, Dumitru Lică, Constantin Pripici, Gheorghe Nichiti, Ion Munteanu, Cezar Ardeleanu **Căpitanul echipei:** Remus Cîmpeanu	**Achiziții '69:** Negru — Unirea Dej, Sudi — Crișul, Iordache — Progresul București, Pripici — Minerul Motru, Nichiti — Farul, Munteanu — Chimia oraș Gh. Gheorghiu-Dej, Ardeleanu — Steagul roșu **Reveniri:** Adam — Vagonul Arad	Președintele clubului: prof. dr. docent Ioan Ciobanu Secretarul clubului: Titus Lucaciu Președintele secției de fotbal: Sever Groze, decanul Facultății de matematici Antrenor: Ștefan Cîrjan Medic: dr. Alexandru Pop	În ediția 1932—33: locul 2 (a fost întrecută în finală de Ripensia Timișoara)
FARUL Constanța	• *albastru-alb* • *Bd. Republicii nr. 110, telefon 2 13 70 sau 2 21 42* • *stadionul 1 Mai — 17 300 de locuri*	**Portari:** Dan Ștefănescu, Constantin Pîlcă, Marin Stancu **Fundași:** Dumitru Antonescu, Constantin Pleșa, Dumitru Cojocaru, Petre Botea, Ion Simion, Constantin Mareș, Constantin Koszka, Constantin Tilvescu, Ion Stoica **Mijlocași:** Dumitru Popescu, Dumitru Tănase, Ion Constantinescu, Suliman Etem, Alexandru Girip **Înaintași:** Mircea Sasu, Marin Tufan, Sorin Avram, Tiberiu Kallo, Petre Biliboacă, Ilie Ologu, Gheorghe Simion **Căpitanul echipei:** Constantin Mareș	**Promovări:** Botea, Girip, Stancu, Simion **Achiziții '69:** D. Popescu, S. Avram și Cojocaru — Steaua, Pîlcă — Universitatea Craiova, Tănase — Portul Constanța **Plecări:** Badea Nichiti — „U" Cluj	Președintele clubului: prof. Eugen Mocanu Președintele secției de fotbal: Tudor Șovăilă Antrenori: Bazil Marian — principal, Lucrețiu Florescu — secund Medic: dr. Ovidiu Dinu Masor: Nicolae Nan	De 2 ori locul 4 (edițiile 1964 — 65, 1966—67).
CRIȘUL Oradea	• *roșu-albastru* • *strada Litoralului nr. 1, telefon 1 34 37* • *stadionul Crișul 12 700 de locuri*	**Portari:** Iosif Baumgartner, Ioan Catona **Fundași:** Ștean Balogh, Ioan Sărac, Ioan Lucaci, Paul Popovici, Alexandru Sătmăreanu, Ioan Bulc **Mijlocași:** Gheorghe Dărăban, Puiu Cocis, Ioan Tomeș, Eugen Nagy **Înaintași:** Arcadie Suciu, Mihai Arnoczki, Atila Kun II, Ștefan Harșani, Adalbert Casai, Emanuil Birta **Căpitanul echipei:** Eugen Nagy	**Promovări:** Sătmăreanu, Bulc, Casai, Birta **Achiziții '69:** Arnoczki — Vagonul Arad **Plecări:** Sudi — Universitatea Cluj, Iosif Kun I — Ripensia Timișoara, Adalbert Serfozo — scos din lot	Președintele clubului: Bujor Mera Președintele secției de fotbal: Viorel Strengar Secretarul secției de fotbal: Ladislau Ujlaky Antrenori: Anton Fernbach (Ferenczi) principal, Ladislau Vlad — secund. Medic: dr. Gheorghe Bonyhai.	Campioană în ediția 1948—49.
POLITEHNICA Iași	• *alb-albastru* • *strada Alecu Russo nr. 5, telefon 1 17 29* • *stadionul 23 August — 12 800 de locuri*	**Portari:** Mircea Constantinescu, Gheorghe Cizic, Vasile Iordache **Fundași:** Cornel Gavril, Vasile Ianul, Viorel Stoicescu, Zaharia Lupea, Șandor Pal, Ion Alecu, Constantin Marinescu **Mijlocași:** Dumitru Romilă, Mario Contardo, Constantin Goliac, Liviu Ailoaie, Mircea Andreoaie **Înaintași:** Ladislau Incze IV, Emil Lupulescu, Aurel Cuperman, Constantin Moldoveanu, Vasile Marica, Mihai Dănilă, Cornel Costăchescu **Căpitanul echipei:** Aurel Cuperman	**Promovări:** Iordache, Ailoaie, Andreoaie, Dănilă **Achiziții '69:** Marinescu — Chimia Rm. Vîlcea, Moldoveanu și Pal — Petrolul Ploiești, Marica — Dinamo București, Alecu — Steagul roșu **Plecări:** Deleanu — Dinamo București, Ștefănescu — F.C Argeș	Președintele clubului: prof. dr. ing. Constantin Picoș Președintele secției de fotbal: ing. Constantin Huiu Secretarul secției de fotbal: ing. Constantin Popa Antrenori: ing. Șerban Justin — principal, prof. Constantin Laurențiu — secund Medici: dr. Ion Apostol și dr. Igor Dumitrescu Masor: Emil Chebac	În ediția 1965—66: locul 6.
F. C. ARGEȘ Pitești	• *alb-violet* • *strada Horia, Cloșca și Crișan nr. 15, telefon 1 48 44* • *stadionul 1 Mai — 15 000 de locuri*	**Portari:** Spiridon Niculescu, Daniel Ariciu, Marin Vintilă **Fundași:** Ion Barbu, Petre Ivan II, Dumitru Ivan I, Remus Vlad, Marcel Pigulea, Dumitru Ciolan, Constantin Olteanu **Mijlocași:** Petre Nuțu, Mircea Ștefănescu, Ion Prepurgel, Gheorghe Doboș, Marin Ionescu **Înaintași:** Ion Roșu, Constantin Rada, Radu Jercan, Mihai Turcan, Ion Circiumărescu, Tudor Gheorghe-Chițu, Aurel Dinu, Nicolae Dobrin **Căpitanul echipei:** Ion Barbu	**Promovări:** Tudor Gheorghe-Chițu, Dinu **Achiziții '69:** Ștefănescu — Politehnica Iași, Doboș — Minerul Baia Mare, Vintilă — Electronica Obor **Reveniri:** Circiumărescu **Plecări:** Păciulete — Chimia Rm. Vîlcea, Ion Vasile — Sportul studențesc București (fără dezlegare)	Președintele clubului de fotbal: general Paul Constandache Vicepreședinții clubului: Puiu Rapaport, col. Gheorghe Gavrilă, Ion Iacomi, Ion Partenie Antrenori: Constantin Teașcă — principal, Leonte Ianovschi — secund Medic: dr. Paul Tomescu Masor: Lucian Garafețeanu	În ediția 1967—68: locul 2.
PETROLUL Ploiești	• *roșu-alb-galben* • *strada Stadionului nr. 26, telefon 2 40 27 sau 2 24 52* • *stadionul Petrolul — 16 000 de locuri*	**Portari:** Mihai Ionescu, Teodor Stelian, Ion Vișan **Fundași:** Gheorghe Gruber, Dragu Bădin, Nicolae Ionescu, Gheorghe Florea, Mihai Mocanu, Decu Crîngașu **Mijlocași:** Eduard Iuhasz, Octavian Dincuță, Marin Moraru, Paul Mitroi, Vasile Stroie, Radu Alexiu **Înaintași:** Gheorghe Grozea, Camil Oprișan, Silviu Stănescu, Teodor Cotigă, Lazăr Ciucu, Mihai Dragomir **Căpitanul echipei:** Gheorghe Florea	**Achiziții '69:** Stănescu — Universitatea Craiova, Cotigă — Dinamo București, Ciucu — Politehnica Timișoara, Moraru — Poiana Cîmpina **Reveniri:** Dragomir — Metalul Plopeni **Plecări:** Moldoveanu și Pal — Politehnica Iași, Pavlovici — Progresul București, M. Dridea **Retrași din activitate:** Sfetcu și Pahonțu	Președintele clubului: Nicolae Pantilie Președintele secției de fotbal: — Antrenori: Ilie Oană, Constantin Cernăianu și Nicolae Marinescu Medic: dr. Vasile Cristea	A cîștigat de 4 ori campionatul: 1929—30, 1957—58, 1958—59 și 1965—66.
A.S.A. Tg. Mureș Nu are insignă	• *roșu-albastru* • *strada Lenin nr. 5, telefon 26 24* • *stadionul 23 August — 14 000 de locuri*	**Portari:** Ștefan Csaba Solyom, Ștefan Ungvari **Fundași:** Ioan Șleam, Imre Balaș, Nicolae Dondoș, Ladislau Szollosi, Francise Toth, Ioan Czako **Mijlocași:** Arcadie Siko, Adrian Dodu, Andrei Ciutac, Iuliu Hajnal **Înaintași:** Edmond Lucaci, Constantin Lungu, Atila Caniaro, Florea Trăznea, Nicolae Naghi, Ioan Silaghi **Căpitanul echipei:** Arcadie Siko	**Achiziții '69:** Naghi — Dinamo București, Trăznea — Gloria Bîrlad **Plecări:** Bay — antrenor la Medicina Tg. Mureș, Chiru, Raksi — Progresul București, Timpănaru — C.F.R. Cluj	Președintele asociației: Marin Tudose Președintele secției de fotbal: Virgil Mann Secretarul secției de fotbal: Ioan Sabo Antrenori: Petre Steinbach — principal, prof. Martin Bociardi — secund Medic: dr. Emeric Hamalgyi Masor: Gheorghe Gal	În ediția 1967—68: locul 12.
STEAGUL ROȘU Brașov **Cu toate insistențele, redacția nu a primit în timp util insigna clubului**	• *galben-negru* • *strada Poienilor nr. 5, telefon 2 20 20* • *stadionul Tineretului — 14 000 de locuri*	**Portari:** Stere Adamache, Gheorghe Smeu **Fundași:** Mihai Ivăncescu, Iuliu Jenei, Nicolae Pescaru, Leon Rusu, Iosif Penzeș, Marin Olteanu, Ștefan Gilmeanu, Emil Petrică **Mijlocași:** Francisc Balint, Constantin Jamaischi, Mircea Hetrea **Înaintași:** Dorin Necula, Călin Gane, Nicolae Florescu, Csaba Gyorfi, Liviu Drăgoi **Căpitanul echipei:** Mihai Ivăncescu	**Achiziții '69:** Penzeș — Metrom Brașov, Jamaischi — Rapid București, Drăgoi — Chimia Făgăraș, Olteanu — Metalul București, Gilmeanu — Carpați Brașov, Hetrea — C.F.R. Sighișoara, Petrică — Electronica Obor, Smeu — Sportul studențesc București **Plecări:** Papuc — Universitatea Craiova, Ardeleanu — Universitatea Cluj, Alecu — Politehnica Iași	Președintele clubului: Ioan Indrei Președintele secției de fotbal: Emilian Tizu Ștefănescu Vicepreședintele secției de fotbal: ing. Mihai Baltag Antrenori: Valentin Stănescu — principal, Nicolae Proca — secund Medic: dr. Laurian Taus. Masor: Ion Hurdui	În ediția 1931—62: locul 2.
C.F.R. Cluj **Cu toate insistențele, redacția nu a primit în timp util insigna asociației sportive.**	• *alb-vișiniu* • *Piața Victoriei nr. 17, telefon 1 61 60* • *stadionul Municipal — 26 000 de locuri*	**Portari:** Zoltan Nagel, Atila Lenghel **Fundași:** Viorel Dragomir, Dragoș Cojocaru, Arpad Soos, Ioan Roman, Nicolae Timpănaru, Savu Costea **Mijlocași:** Vasile Alexandru, Marius Bretan, Vasile Stîncel, Augustin Țegean **Înaintași:** Romulus Petrescu, Marian Popescu, Vasile Soo, Zoltan Ivansuc, Anton Zanca, Martin Schwartz **Căpitanul echipei:** Vasile Alexandru	**Promovări:** Lenghel **Achiziții '69:** Soo — Steaua, Ivansuc — Ind. sîrmei, Cojocaru — Olimpia Oradea, Timpănaru — A.S.A. Tg. Mureș, Schwartz — C.S.M. Sibiu, Costea — Rapid **Plecări:** Hăsmășan — Dermata Cluj, Gogan — Dermata Cluj, Balaș — Locomotiva Cluj	Președintele asociației: Nicolae Certeș Președintele secției de fotbal: Vasile Dragomirescu Antrenor: Ovidiu Hulea Medic: dr. Tiberiu Răcășanu Masor: Ion Nicolae	În ediția 1947—48 locul 8

CORESPONDENȚĂ SPECIALĂ DE LA LONDRA

MARE INTERES PENTRU FINALA INTER-ZONE ROMÂNIA–ANGLIA

● Toate biletele au fost epuizate ● Jucătorii ambelor echipe se antrenează zilnic la Wimbledon

Evenimentul sportiv dominant al săptămînii viitoare, în lumea tenisului de pretutindeni, este, fără îndoială, finala inter-zone a „Cupei Davis" dintre reprezentativele României și Angliei. Aici la Londra, întîlnirea trezește un interes enorm. Organizatorii au comunicat că toate biletele pentru acest meci au fost vîndute chiar a doua zi după încheierea partidei Anglia — Brazilia.

Numeroase firme englezești au anunțat că vor oferi diverse suveniruri tenismanilor celor două formații, iar cunoscuta fabrică de țigarete Rothmans va acorda cîte un premiu de 300 le lire sterline fiecărui component al echipei învingătoare.

Între timp, pregătirile protagoniștilor continuă cu febrilitate. Primul eșalon al formației României, alcătuit din Petre Mărmureanu și Sever Dron, împreună cu căpitanul echipei, Gheorghe Cobzuc, se află la Londra de miercuri la prînz, iar antrenamentele au fost foarte tari, chiar de la început cîte 4—5 ore zilnic. De joi au sosit de la Bristol jucătorii britanici Mark Cox, Graham Stilwell, Peter Curtis și Gerald Battrick, iar de vineri după-amiază sînt prezenți și cei doi principali competitori români, Ion Țiriac și Ilie Năstase, veniți direct de la turneul din Hamburg. Și apropo de acest concurs, în rîndurile specialiștilor englezi vestea victoriei lui Năstase asupra lui Roger Taylor, considerat prima rachetă insulară pînă la trecerea la profesionism, a produs îngrijorare.

Conform indicațiilor lui Cobzuc, atît Țiriac cît și Năstase urmează și ei un regim foarte sever de antrenament, de acomodare cu gazonul de pe terenul nr. 1 de la Wimbledon — cel central fiind impracticabil. De altfel, terenul unde se va juca meciul cu România a găzduit și întîlnirea cu tenismanii brazilieni. Între cele două terenuri aproape că nu există nici o deosebire, doar capacitatea tribunelor este mai mică — 5400 de locuri față de 15000 pe cel central.

Așa cum spuneam, confruntarea celor mai buni jucători români și englezi se află în centrul atenției iubitorilor sportului alb, ea dînd loc la comentarii numeroase și diverse.

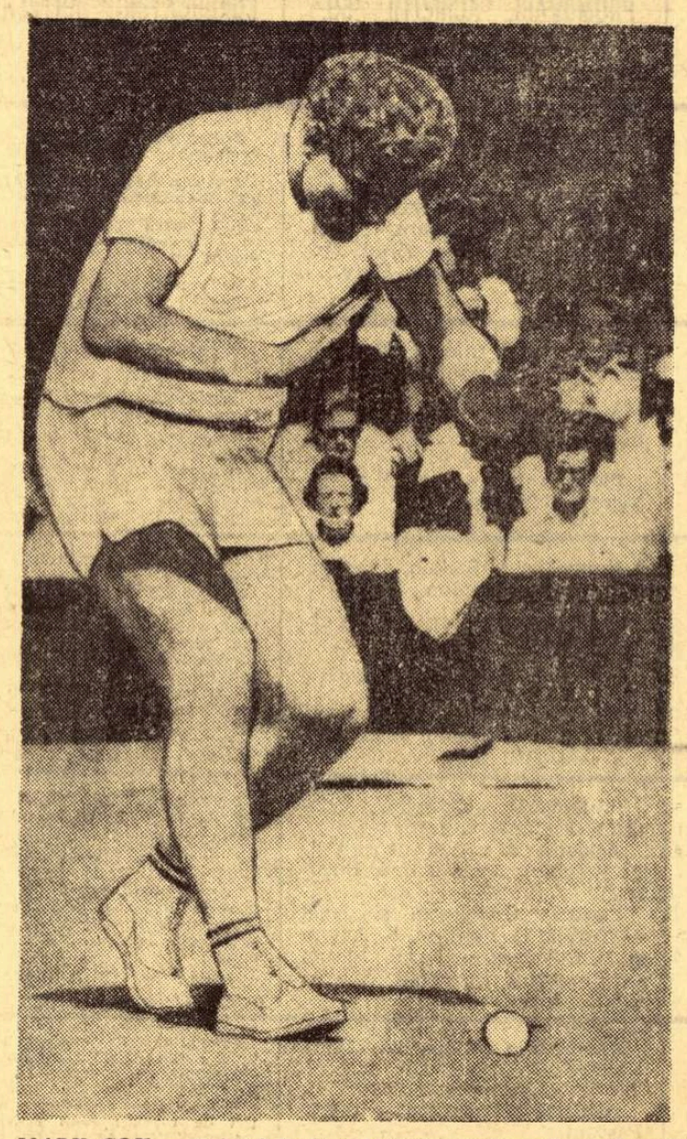

MARK COX — primul jucător britanic pentru „Cupa Davis"

În general, ziarele britanice acordă șanse mari acestui eveniment, dar sînt destul de reținute în ce privește șansele echipelor. La fel și jucătorii echipei gazdă. Ei recunosc că întrecerile cu valoroșii lor adversari vor fi extrem de dificile și de aceea, se abțin de la vreun pronostic.

La români se face simțită o dispoziție bună, există o atmosferă de relaxare. Gheorghe Cobzuc crede că jucătorii lui pornesc cu șanse. **„În partidele de pînă acum, cu excepția întîlnirii cu Brazilia, succesul echipei Angliei a fost determinat de rezultatul meciului de dublu. Or, și noi ne bazăm foarte mult pe punctul pe care îl putem obține prin perechea Țiriac-Năstase, care este recomandată de performanțe superioare celei engleze. Și acest atu din start este foarte important. Desigur, va conta mult și forma sportivă din zilele competiției. Să sperăm că evoluțiile lui Țiriac și Năstase din partidele precedente nu vor fi dezmințite nici la Wimbledon, iar handicapul gazonului va fi depășit".**

În sfîrșit, încă un amănunt. Ședința tehnică va avea loc miercuri la ora 13 (București). Cu acest prilej vor fi trase la sorți meciurile ca și ordinea la serviciu și a terenului de joc.

Herb AUDREY

sportul în lume

START IN CEL DE AL 44-lea CAMPIONAT DE FOTBAL DIN BULGARIA

● IN CENTRUL ATENȚIEI, MECIURILE DIN PRELIMINARIILE C.M. ● SAO PAULO ȘI REPREZENTATIVA R. F. A GERMANIEI VOR EVOLUA LA SOFIA

SOFIA, 9 (prin telex).— La 10 august, stadioanele din principalele orașe ale Bulgariei își vor deschide din nou porțile: începe cel de-al 44-lea campionat de fotbal.

Anul acesta, startul întrecerii celor mai buni fotbaliști bulgari a fost fixat mai devreme în comparație cu ultimii ani, întrucît actualul sezon programează o serie de confruntări internaționale, din care, firește, cele contînd pentru preliminariile campionatului mondial prezintă o importanță deosebită.

După o scurtă vacanță de vară, jucătorii celor 16 echipe din prima divizie și-au început pregătirile mai întîi în tabere de munte, urmate de intense antrenamente pe stadioane, în diferite orașe din țară.

La întocmirea programului pregătirilor s-a ținut seama de indicațiile metodice ale federației de fotbal și de sarcinile concrete ce stau în fața echipelor. Merită relevat ca pozitiv faptul că aproape toate cluburile și-au menținut antrenorii. De asemenea, s-a stabilit în preajma noului campionat un veritabil record în privința numărului infim de transferări solicitate. Dintre acestea menționăm trecerea, însoțită de numeroase comentarii, a internaționalului Kotkov de la J.S.K. Slavia la Levski Spartak. Prin această transferare, linia de atac a formației Levski Spartak va avea în centrul ei valorosul tandem Asparuhov—Kotkov, care în mai multe partide ale naționalei bulgare a dat deplină satisfacție. Majoritatea cluburilor au promovat cu curaj în formațiile lor jucătorii tineri și juniori, mai ales din rîndul selecționatei care a cîștigat ediția din acest an a turneului U.E.F.A.

Desfășurarea primelor etape ale noului campionat vor fi urmărite cu mare atenție de federația de specialitate și de antrenorii reprezentativei naționale, Șt. Boskov și I. Arson. Cei mai buni fotbaliști bulgari au de susținut trei partide dificile din cadrul preliminariilor campionatului mondial: cu Olanda, Luxemburg și Polonia, toate în deplasare. În prezent, Bulgaria conduce în seria respectivă, dar lupta nu este decisă. Pregătirile naționalei încep o dată cu noul campionat, o primă verificare urmînd a avea loc la 12 august, la Sofia, în compania echipei braziliene Sao Paulo. Este perfectat și meciul cu R.F. a Germaniei, care se va disputa la 24 septembrie la Sofia. Sînt în curs tratative și pentru alte întîlniri de verificare.

O sarcină dificilă au și fotbaliștii de la T.S.K.A., ei urmînd să joace în prima etapă a „C.C.E." cu puternica formație maghiară Ferencvaros.

Toma HRISTOV

ECHIPA DE BOX A U.R.S.S. VA SUSȚINE DOUĂ ÎNTÎLNIRI ÎN S.U.A.

MOSCOVA 9. — Boxerii sovietici au acceptat invitația Asociației sportive de amatori din S.U.A. de a susține în luna octombrie două întîlniri cu pugiliștii americani. Într-o declarație făcută corespondentului TASS, antrenorul A. Kiselev a subliniat că apropiatele întîlniri cu boxerii americani sînt așteptate cu viu interes. „Boxerii americani — a spus Kiselev — sînt adversari valoroși, cu o bună pregătire fizică și tehnică. Echipa U.R.S.S. pentru turneul în S.U.A. va fi alcătuită la sfîrșitul lunii august, după Spartachiada unională a sindicatelor".

ÎN C.M. DE CICLISM

SERCU (Belgia) CAMPION LA VITEZĂ

BRUXELLES 9. — Proba de viteză din cadrul campionatelor mondiale cicliste de velodrom rezervate profesioniștilor ce se desfășoară la Anvers, a revenit belgianului Patrick Sercu. În ambele manșe ale finalei Sercu l-a învins pe compatriotul său Van Lancker. Cel mai bun timp al lui Sercu pe ultimii 200 m a fost de 11"9/100. În semifinale Van Lancker furnizase o mare surpriză, eliminîndu-l pe favoritul principal italianul Giuseppe Beghetto.

Mexicanii nu se grăbesc să-și cumpere bilete pentru turneul final al C.M. de fotbal

Cine va reprezenta Asia în Mexic?

R. Alatore, un purtător de cuvînt al comitetului de organizare a campionatului mondial de fotbal, a declarat că vînzarea biletelor de intrare la meciurile turneului final decurge într-un ritm mai lent decît speră. Inițial s-au pus bilete în vînzare numai în 8 orașe (Puebla, Toluca, Leon, Irapuato, Guanajuato, Guadalajara, Celaya și Salamanca), socotindu-se că va fi de ajuns pentru întîlnirile grupelor II, III și IV. Dar, cum amatorii nu se prea grăbesc, se vor deschide probabil ghișee și în alte orașe ale țării. În capitală vînzarea este în schimb bună și, lucru ciudat, primele locuri epuizate au fost cele din spatele porților, la peluze.

Luna viitoare, la Ciudad de Mexico va sosi o delegație a comisiei de presă a F.I.F.A., care va inspecta amplasamentele rezervate ziariștilor. Se așteaptă ca la meciurile „Cupei Jules Rimet" să fie prezenți circa 2 000 de ziariști și 1 500 de crainici de radio și televiziune.

★

Între 10 și 24 octombrie se vor desfășura la Seul jocurile grupei a 15-a (asiatice) din cadrul preliminariilor campionatului mondial. La acest turneu vor lua parte echipele **Australiei, Rhodesiei, Japoniei** și **Coreei de sud.** Cîștigătoarea acestei grupe (meciurile se vor disputa turretur) se va întîlni cu învingătoarea meciului **Israel — Noua Zeelandă**, urmînd ca echipa cîștigătoare să obțină calificarea pentru turneul final al campionatului mondial programat în Mexic.

★

● În primul meci al turneului de la Palma de Mallorca, echipele Hamburger S.V. și F.C. Barcelona au făcut meci nul: 2—2 (1—1).

FOTBALIȘTI DE LA CRIȘUL AU JUCAT LA KURSK

MOSCOVA 9 (Agerpres) — Continuîndu-și turneul pe care-l întreprinde în U.R.S.S., echipa de fotbal Crișul Oradea a jucat la Kursk, în compania formației locale „Rezervele de muncă". Partida s-a terminat la egalitate: 2—2 (1—1). Punctele echipei române au fost înscrise de Harșani și Dărăban.

ROMÂNIA — ANGLIA 2—2 ÎN OLIMPIADA STUDENȚEASCĂ DE ȘAH

BERLIN 9 (Agerpres) — Pentru turneul final al Olimpiadei studențești de șah de la Dresda s-au calificat următoarele 10 echipe: Anglia, Bulgaria, Cehoslovacia, Danemarca, R.D. Germană, R.F. a Germaniei, Iugoslavia, *România*, S.U.A. și U.R.S.S. Celelalte 15 echipe vor participa la un turneu de consolare. Echipa României s-a clasat pe locul doi în grupa A, în urma formației U.R.S.S. și precedînd selecționatele Islandei, Greciei și Irlandei.

În primul tur al turneului final echipa României a terminat la egalitate (2—2) cu selecționata Angliei. Alte rezultate: U.R.S.S. — Danemarca 2½—½ (1); Cehoslovacia — S.U.A. 2½—1½; Bulgaria — Iugoslavia 2—0 (2); R. D. Germană — R.F. a Germaniei ½—½ (3).

KANGASNIEMI — ÎNVINS!

BERLIN 9 — În „Cupa Mării Baltice" la haltere, care se desfășoară la Zinnowitz, campionul olimpic la cat. semigrea, finlandezul Kaarlo Kangasniemi, a fost învins de Arnold (R.D. Germană), care a totalizat 507,500 kg. Kangasniemi a realizat 500 kg. La categoria mijlocie, pe primul loc s-a clasat Valeri Șare (U.R.S.S.) cu un total de 480 kg.

VICTOR CIOCÎLTEA PE LOCUL V DUPĂ 8 RUNDE

BELGRAD 9. — După opt runde, în turneul internațional de șah de la Skoplie conduce marele maestru cehoslovac Hort cu 5½ puncte și o partidă întreruptă. Maestrul român Victor Ciocîltea ocupă locul cinci cu 4½ puncte și o partidă întreruptă în poziție complicată cu iugoslavul Ostojici.

TURNEUL SPERANȚELOR OLIMPICE LA LUPTE

MINSK, 9 *(prin telefon)*. În sala sporturilor din localitate au continuat întrecerile de lupte greco-romane și libere din cadrul „Turneului speranțelor olimpice". Majoritatea sportivilor români au avut comportări meritorii, unii dintre ei aspirînd la medalii. Iată rezultatele din cea de a doua zi a competiției. GRECO - ROMANE: *cat. 48 kg.* I. Gibu b.p. I. Mleiner (Cehoslovacia), egal cu V. Hitricov (U.R.S.S.); *cat. 57 kg* C. Ionescu p.p. O. Matlo (Polonia) — eliminat; *cat. 62 kg* A. Magheran p.p. V Popov (Bulgaria); *cat 68 kg* P. Husaru b.t. D. Posu (Cuba), p.p S. Umerov (U.R.S.S.); *cat. 74 kg* M. Vlad b.t. A. Ferinh (R.D. Germană), b.p Y. Keresy (Ungaria); *cat. 82 kg* L. Eizic p.p. C. Botur (Polonia); *cat. 90 kg* C. Penciu b.t. N Seian (Ungaria), b.p. F. Polak (Polonia); *cat. 100 kg* N. Mandea b.t. I Mesaroș (Ungaria); *cat. +100 kg* V. Dolipschi egal V. Tomov (Bulgaria). LIBERE: *cat. 48 kg* P. Vanghelici b.p. D. Radionov (U.R.S.S.) b.p. A. Miguiel (Cuba); *cat. 57 kg* Fl Moț b.t. V. Iancolici (Cehoslovacia), p.p. T. Zepa (U.R.S.S.); *cat. 62 kg* C. Moldovan p.p. B. Sokoloski (U.R.S.S.) — eliminat; *cat. 68 kg* V. Albu b.t. F. Mocrii și J. Musij (ambii Cehoslovacia); *cat. 74 kg* I. Bogdan b.t. G. Miguiel (Cuba), p.t. I. Koghirov (U.R.S.S.) — eliminat; *cat. 82 kg* V. Mihăilă b.t. A. Logoda (Cehoslovacia); *cat. 90 kg* Șt. Enache p.t. E. Rudeman (U.R.S.S.); *cat. 100 kg* F. Panait p.t. F. Kraus (R.D. Germană); *cat. +100 kg* L. Simon b.t. V. Pripenuko (U.R.S.S.) p.t. J. Peresurel (R.P. Mongolă). Duminică seara vor avea loc finalele.

Atleții juniori bucureșteni au cîștigat detașat

CONSTANȚA, 9 **(prin telefon).** Pe stadionul „1 Mai" din localitate au continuat azi (n.r. ieri) întrecerile de atletism dintre echipele de juniori ale orașului **București** și orașului **Köln.** Atleții bucureșteni s-au impus în majoritatea probelor, reușind să cîștige întîlnirea la o diferență apreciabilă. **Scor general:** 189—122 (masculin 120—69, feminin 69—53) Iată rezultatele înregistrate: **MASCULIN: 400 m g:** 1. Gh. Petronius (B) 54,8; 2. W. Stamm (K) 55,5; 3. M. Dăminoiu (B) 56,6; **200 m:** 1. Gh. Dulgheru (B) 22,3; 2. M. Stoenescu (B) 22,4; 3. N. Jurgen (K) 22,8; **800 m:** 1. W. Alois (K) 1:55,6; 2. G. Wilfrid (K) 1:56,2; 3. H. Mathes (B) 1:57,2; **disc:** 1. Gh. Șuha (B) 45,30 m; 2. Gh. Dumbravă (B) 44,88 m; 3. F. Jurgen (K) 43,90 m; **1500 m:** 1. P. Lupan (B) 3:56,6; 2. N. Dumitru (B) 4:01,6; 3. P. Lennartz (K) 4:13,6; **lungime:** 1. C. Ionescu (B) 7,18 m; 2. A. Schiprovski (K) 6,79 m; 3. V. Georgian (B) 6,76 m; **ciocan:** 1. I. Iaru (B) 50,52 m; 2. E. Pîrlea (B) 49,32 m; 3. J. Freihofer (K) 27,70 m; **4x400 m:** 1. București 3:24,4; 2. Köln 3:25,5; **prăjină:** 1. C. Anton (B) 4 m; 2. C. Lihu (B) 3,80 m; 3. A. Schiprovski (K) 3,50 m; **FEMININ: 200 m:** 1. E. Possckel (K) 26,2; 2. I. Kraus (B) 26,2; 3. W. Heinen (K) 26,4; **800 m:** 1. M. Lincă (B) 2:12,4; 2. M. Cimpulungeanu (B) 2:15,2; 3. A. Dittrich (K) 2:17,1; **greutate:** L. Mărgineanu (B) 13,74 m; 2. V. Brad (B) 13,35 m; 3. R. Schrimer (K) 11,11 m; **4x100 m:** 1. Köln 49,8; 2. București 50,1; **4x400:** 1. București 4:11,8; 2. Köln 4:24,0; **suliță:** 1. A. Zirbo (B) 47,16 m; 2. C. Krasunke (K) 36,36 m; 3. B. Brauer (K) 31,54 m; **înălțime:** 1. D. Comșa (B) 1,60 m; 2. L. Leidel (K) 1,48 m; 3. A. Mechthild (K) 1,48 m.

C. POPA-coresp.principal

V. TUDOR (Dinamo) ÎNVINGĂTOR LA DEMARAJ

Competiția ciclistă pentru „Cupa Olimpia" a continuat ieri cu desfășurarea etapei a 3-a pe ruta: București — Giurgiu și retur, care a însumat 106 km. Imediat după start, plutonul a rulat destul de rapid. Pînă la Giurgiu nu s-a întîmplat însă nimic deosebit. La întoarcere, cu 15 km înainte de Călugăreni 13 alergători, în frunte cu Ardeleanu, Moiceanu, Șt. Cernea, Burlacu, Tudor, Grigore și alții, au plasat un atac decisiv, desprinzîndu-se cu autoritate. La demarajul final, V. Tudor s-a impus, obținînd o meritată și aplaudată victorie de etapă. Clasamentul etapei a 3-a: 1. V. Tudor (Dinamo) a parcurs 106 km în 2h 32,29 (timp de bonificație 2h 32,14) — medie orară 41,842 km; 2. Șt. Rusen (Metalul Plopeni); 3. Șt. Cernea (Steaua); 4. V. Burlacu (Steaua); 5. I. Ardeleanu (Steaua) 6. G. Moiceanu (Dinamo), toți în același timp cu învingătorul.

În clasamentul general conduce acum Șt. Cernea (Steaua) cu 9h 32,40 urmat de Moiceanu același timp, Sofronie 9h 32,58, Tudor — 9h 33,39; Burlacu — 9h 33,54; Tudoran — 9h 33,54. La juniori mari, în fruntea clasamentului se află brăileanul Tudoran, iar la juniori mici conduce I. Gavrilă (Steaua), care a cîștigat etapa de ieri acoperind cei 50 km în 1h 18,27.

Astăzi, de la ora 9, pe circuitul din str. Cîmpinei are loc ultima etapă.

Agneta Kun și Ioan Santeiu — învingători în „Cupa Institutului de Construcții"

S-au încheiat întrecerile turneului internațional de tenis dotat cu „Cupa Institutului de Construcții". În proba de simplu fete, Agneta Kun a reușit să dispună de jucătoarea bulgară Liuba Radkova cu 7—5, 6—3. În finala probei de simplu băieți, Ioan Santeiu a cîștigat meciul cu Sever Mureșanu cu 7—9, 7—5, 6—3. Celelalte rezultate ale finalelor.

Dublu fete: A. Kun, Fl. Butoi — M. Ciogolea, L. Radkova 9—7, 3—6, 8—6; **dublu băieți:** M. Pampulov, E. Pampulov — I. Santeiu, S. Mureșanu 4—6, 6—3, 5—4. Meciul fiind întrerupt din cauza întunericului, s-a dat cîștig de cauză jucătorilor bulgari.

FLORIN SANDU
AUREL PĂPĂDIE-coresp.

Anca Groza 2:40,2 la 200 m delfin

(Urmare din pag 1)

Ancăi Mihăescu, care și-a luat revanșa asupra recordmanei țării, Anca Georgescu, Gh. Lupu (2:31,2 la 200 m mixt) și Teodor Nicolae (68,2 la 100 m delfin).

Categoria A — **4x200 m liber** (b): METALUL TURDA 10:06,9, Steaua 10:27,3; **4x100 m liber** (f): DINAMO 4:49,5, Șc. Sp. Reșița 5:03,7, Șc. Sp. 1 5:04,3; **400 m liber** (b): Z. CASIAN (CSM Cluj) 4:57,8, T. Nuțeanu (Din) 5:04,2, T. Tretiacov (Petr.) 5:04,6; **200 m delfin** (f): ANCA GROZA (Din) 2:40,2 — rec., S. Slecian (Șc. Sp. Reș.) 2:52.0, V. Damian (Din) 3:01.0; **100 m delfin** (b): T. NICOLAE (Din) 1:08,2, Al. Gherban (Șc. Sp. Reș.) 1:12,2, C. Coatu (CSȘ) 1:15,0; **200 m bras** (f): ANCA MIHAESCU (Din) 2:59,6, Rodica Pătruică (Șc. Sp. Reș.) 3:03,0, Anca Georgescu (Din) 3:03,9; **200 m mixt** (b): GH. LUPU (CSȘ) 2:31,2, D. Wetterneck (Șc. Sp. Reș.) 2:38,4, Gh. Ghimeș (Din) 2:42,5; **800 m liber** (f): LILIANA DAN (Din) 10:56,6, Adriana Pupăzan (Din) 11:10,9;

CATEGORIA B — **4x100 m liber** (f): DINAMO 5:02,2 — rec., Șc. Sp. Reșița 5:17,3; **800 m liber** (f): ELENA IVESCU (Din) **10:53,8 — rec. copii A și B,** Eug. Cristescu (Din) 11:13,4, Silvia Ivescu (Din) 11:16,2; **100 m bras** (b): D. MARIN (Petr.) 1:26,7, E. Buhoci (Ste.) 1:29,3, D. Aldea (Petr) 1:29,5; **400 m liber** (b): A. HORVATH (Șc. Sp. 1) 5:20,3, G. Nuri (Șc. Sp. 2) 5:27,6, A. Barany (Șc. Sp. Reș.) 5:36,9; **200 m spate** (f): EUG. CRISTESCU 2:51,0, Georgeta Stanciu (Dunărea) 2:55,3, Ioana Sporea (Șc. Sp. Reș.) 2:57,0; **100 m delfin** (b): M. BÎCLEȘAN (Șc. Sp. Reș.) 1:17,7, Z. Zvolenschi (Șc. Sp. 2) 1:18,1, D. Gropșan (Șc. Sp. Reș.) 1:19,8; **200 m bras** (f): LILIANA BANCU (CSȘ) 3:09,8, Anca Hutzu (Șc. Sp. 1) 3:11,0, Domnica Dumitru (Petr.) 3:15,9.

CATEGORIA C — **100 m spate** (b): I. SVEȚ (Șc. Sp. 2) 1:23,8, H. Habelter (Șc. Sp. Timiș.) 1:26,8, D. Costin (Crișul) 1:28,6; **100 m delfin** (f): MINOLA VASILIADE (Rap) 1:32,5, Cătălina Pănulescu (Petr.) 1:35,2; **4x50 m mixt** (b): PETROLUL 2:50.0, Crișul Oradea 2:50,1, Șc. Sp. 2 2:52,3; **4x50 m mixt** (f): PETROLUL 2:55,7, Șc. Sp. Reșița 3:06,1;

CATEGORIA D — **4x50 m mixt** (b): DINAMO 3:35,0; **4x50 m mixt** (f): ȘC. SP. REȘIȚA 3:28,4.

„Cupa Eliberării" la judo

MECIURI SPECTACULOASE ÎN PRIMA REUNIUNE

Astăzi, derbiul competiției: Iugoslavia — Cuba

Aseară, în sala Floreasca, a fost inaugurată competiția internațională de judo „CUPA ELIBERĂRII". Spectatorii prezenți în tribune au avut prilejul să asiste la un reușit spectacol judoka. Pe patrulaterul de concurs au evoluat unii sportivi cu o bună reputație în arena internațională, furnizînd meciuri deosebit de spectaculoase. Ne referim la componenții echipelor Iugoslaviei și Cubei care au cîștigat de altfel înainte de limită, aproape toate partidele susținute în compania sportivilor români din echipele A și B.

Iată rezultatele tehnice: **cat. 63 kg** E. Georgescu (România A) și D. Georgescu (România B) pierd prin ippon la S. Topolnic (Iugoslavia) și A. Torje (Cuba); **cat. 70 kg** N. Ezechil (A) și Gh. Vasile (B) p. ipp. S. Obadov (Iugoslavia) și I. Torres (Cuba); **cat. 80 kg** A. Gostian (A) și I. Kaupert (B) p. ipp. V. Rasovici (Iugoslavia) și H. Medina (Cuba); **cat. 93 kg** I. Herman (A) p. ipp. P. Baicetici (Iugoslavia), V. Aghini (B) p. ipp. H. Plumas (Cuba) și P. Baicevici; **cat. +93 kg** R. Marchiș (A) p. superioritate tehnică R. Krainovici (Iugoslavia) și p. ipp. J. Ibanes (Cuba), D. Lepădat (B) p.s.t. J. Ibanes și p. ipp. R. Krainovici.

Astăzi de la ora 18,30, tot în sala Floreasca sînt programate ultimele întreceri. Cu un interes deosebit sînt așteptate confruntările dintre sportivii iugoslavi și cubanezi care constituie „capul de afiș" al acestei reuniuni. Echilibrate se anunță și partidele dintre cele două formații ale țării noastre.

C. CHIRIAC

România — R. F. a Germaniei 7-4 (seniori) și 4-2 (juniori) la polo

Aseară, la strandul Tineretului, am avut o deosebită satisfacție urmărind evoluția echipei noastre naționale de polo în partida amicală cu reprezentativa R.F. a Germaniei. Într-adevăr, dorind să redediteze victoria obținută cu o seară înainte (8—4), poloiștii români au început meciul în trombă și, ca urmare, au și înscris prin Zamfirescu. Replica oaspeților nu s-a lăsat așteptată și Küpper a reușit să egaleze, dar numai pentru un minut, deoarece Zahan, același argint viu al echipei României, marchează spectaculos. Evoluția scorului a continuat să fie echilibrată pînă la 3—3 (au mai marcat Küpper, Szabo și Seiz, ultimul cu spatele la poartă, surprinzîndu-l pe Chețan), după care, însă, sportivii noștri și-au depășit net partenerii de întrecere. Popa, deosebit de incisiv și eficace, a înscris trei goluri consecutive, unul mai frumos decît celălalt. La scorul de 6—3, soarta partidei era pecetluită și, în ciuda faptului că poloiștii vest-germani au micșorat handicapul (prin Seiz), diferența a rămas de trei goluri, deoarece Zamfirescu a punctat imediat al șaptelea gol.

A fost o dispută spectaculoasă, în care poloiștii români au făcut risipă de energie, dar în același timp au respectat indicațiile tactice, au interceptat, au contraatacat furtunos și au țintit deseori poarta adversă. Scor final: 7—4 (2—1, 1—2, 1—0, 3—1). Formații: ROMÂNIA: Chețan-Popa, Firoiu, Szabo, Novac, Zamfirescu, Mihăilescu, Zahan, Țăranu; R.F. a GERMANIEI: Albert-Bühler, Haverkampf, Küpper, Kraus, Klein, Schmidt, Vossen, Plath, Seiz. Demn de remarcat arbitrajul prestat de H. Hann (R.F.G.) care, prin corectitudinea lui, a asigurat normala desfășurare a meciului.

Juniorii români, înfrînți cu o seară înainte (4—5), au reușit să se revanșeze după o întrecere pe care au dominat-o permanent. Și de astă dată Dan Frîncu s-a dovedit cel mai bun, nu numai prin cele trei goluri marcate, ci și prin faptul că a fost principalul mobilizator al întregului team. Alături de el, îi mai remarcăm pe Nastasiu (autorul celui de al patrulea gol) și pe Bartolomeu. Ca evoluție, scorul a fost favorabil în primele reprize selecționatei române, pentru ca în a patra să se observe o cădere fizică, de care oaspeții au profitat prompt, dominînd și înscriind prin Huth (4 m) și H. Killian. Scor final: 4—2 (1—0, 2—0, 1—0, 0—2). Și aici vom menționa corectitudinea arbitrajului lui D. Gheorghe (România).

D. STANCULESCU

În turneul internațional de volei de la Constanța

Echipa României la cea de a doua victorie

CONSTANȚA 9 **(prin telefon).** În sala sporturilor din localitate au fost reluate, după o zi de pauză, disputele din cadrul turneului internațional de volei feminin. Deschiderea întrecerilor de azi (n.r. ieri) au făcut-o echipele **Poloniei** și **Iugoslaviei.** Voleibalistele poloneze, cu multe jucătoare din garnitura a doua, au reușit să se impună în fața sportivelor iugoslave — care de această dată au jucat neașteptat de bine în comparație cu evoluțiile anterioare — cu 3—1 (—13, 13, 10, 5). În cea mai importantă partidă a serii s-au întîlnit echipele **României** și **Bulgariei.** Cum era și de așteptat, voleibalistele noastre au cîștigat fără dificultate, cu 3—0 (6, 2, 6). Jucătoarele noastre, avînd pe **Rebac** coordonatoare, au destrămat cu ușurință apărarea adversă prin atacurile **Helgăi Bogdan** și **Venerei Zaharescu,** care au depășit cu regularitate blocajul advers. Bun arbitrajul cuplului **Prielozsny — Doubek** (Cehoslovacia).

În ultimul joc s-au întîlnit **Japonia** și **Cehoslovacia.** A fost o partidă de mare luptă, cu faze deosebit de spectaculoase și cu răsturnări neașteptate de scor. Voleibalistele nipone au făcut din nou dovada calităților de care dispun o mare putere de luptă, mobilitate și viteză de execuție în acțiunile de atac. Jucătoarele cehoslovace, care dispun de o talie impresionantă, au reușit să țină piept adversarelor doar în primele două seturi, ultimul cedîndu-l fără drept de apel. Scor final: 3—0 (13, 14, 3) pentru Japonia. Arbitrajul asigurat de **Mircea Albuț** (România) și **G. Tasev** (Bulgaria) foarte bun.

Costin MUȘAT

A început turneul internațional de șah de la Constanța

Ieri după-amiază a început la Constanța turneul internațional de șah al României.

Iată rezultatele primei runde: Porath (Israel) — Doda (Polonia) ½—½, Mititelu — Ghițescu 1—0, Ortega (Cuba) — Szabo (Ungaria) 0—1, Kozma (Cehoslovacia) — Vizantiadis (Grecia) 1—0; partidele Troianescu — Voiculescu, Samkovici (U.R.S.S.) — Marovici (Iugoslavia), Minev (Bulgaria) — Fuchs (R.D.G.) s-au întrerupt.

C. POPA, coresp. principal

Record european de natație

În prima zi a campionatelor de natație ale Ungariei, Judith Turoczi a stabilit un nou record european în proba de 100 m liber cu timpul de 1:00,0. Recordul anterior era de 1:00,2.

Tiparul I.P. „Informația", str. Brezoianu nr. 23—25, București

40266

Redacția și administrația: str. Vasile Conta nr. 16, tel. 11.10.05, interurban 72 și 286. Telex sportrom buc. 180.

PROLETARI DIN TOATE ȚĂRILE, UNIȚI-VĂ!

sportul

4 pagini 30 bani

Anul XXV — Nr. 632 (6066) ZIAR AL CONSILIULUI NAȚIONAL PENTRU EDUCAȚIE FIZICĂ ȘI SPORT Luni 11 august 1969

În prezența conducătorilor de partid și de stat

IERI A FOST INAUGURATĂ EXPOZIȚIA REALIZĂRILOR ECONOMIEI NAȚIONALE — ROMÂNIA 1969

Tovarășul Nicolae Ceaușescu inaugurează Expoziția Realizărilor Economiei Naționale — România 1969
Foto: AGERPRES

Capitala țării a trăit duminică un eveniment menit să dea o și mai puternică strălucire acestor zile istorice, zile de împlinire a căror însemnătate vibrează în ecouri largi în conștiința întregului nostru popor: a fost inaugurată EXPOZIȚIA REALIZĂRILOR ECONOMIEI NAȚIONALE — ROMÂNIA 1969, consacrată împlinirii unui sfert de veac de la eliberarea patriei. Inaugurarea expoziției în zilele glorioase ale Congresului al X-lea al partidului nostru comunist conferă evenimentului dimensiuni simbolice, îi acordă, și în felul acesta, aureola marilor sărbători. Expoziția este o veritabilă condensare a hărniciei, priceperii, pasiunii cu care întregul popor român înaintează pe drumul bunăstării materiale și spirituale, a inteligenței sale creatoare, a cutezanței și maturității.

În această splendidă duminică de august, cînd Capitala patriei este împodobită de sărbătoare, mii și mii de bucureșteni se îndreaptă spre Expoziția Realizărilor Economiei Naționale — România 1969. Sînt muncitori, ingineri, tehnicieni din întreprinderile orașului, lucrători din instituții, din laboratoare, din institutele de cercetări, reprezentanți ai tuturor ministerelor, creatori și ei ai bunurilor a căror expresie concentrată este marea expoziție.

Ora 10. Valuri de ovații și urale vestesc sosirea oaspeților de onoare la festivitatea inaugurării expoziției. Din mașina deschisă care străbate șoseaua printre coloanele de cetățeni, tovarășul Nicolae Ceaușescu împreună cu tovarășul Ion Gheorghe Maurer răspund cu gesturi largi, pline de căldură, salutului mulțimii. De pretutindeni se înalță, contopindu-se într-un singur glas, glasul conștiinței noastre, numele partidului „P.C.R.!", al conducătorului poporului român: „Ceaușescu!" Asistăm, împreună cu numeroși oaspeți de peste hotare aflați în zilele acestea în capitala țării, la o emoționantă demonstrație a identității depline de idealuri, a unității de nezdruncinat dintre popor și partid, dintre națiune și conducătorul său.

Coloana oficială se oprește în fața intrării principale a expoziției.

Aici conducătorii partidului și statului sînt întîmpinați de tovarășii Gheorghe Rădulescu, membru al Comitetului Executiv al C.C. al P.C.R., vicepreședinte al Consiliului de Miniștri, Dumitru Popa, membru supleant al Comitetului Executiv al C.C. al P.C.R., prim-secretar al Comitetului municipal București al P.C.R., primarul general al Capitalei, Victor Ionescu, președintele Camerei de Comerț, Virgil Actarian, adjunct al ministrului industriei construcțiilor de mașini, Ion Tulpan, adjunct al ministrului finanțelor, și Hristache Zambeti, vicepreședinte al Camerei de Comerț.

La tribuna oficială, amenajată în fața pavilionului central, iau loc tovarășii Nicolae Ceaușescu, cu soția, Ion Gheorghe Maurer, cu soția, Gheorghe Apostol, Chivu Stoica, Paul Niculescu-Mizil, Virgil Trofin, Ilie Verdeț, Maxim Berghianu, Florian Dănălache, Constantin Drăgan, Janos Fazekas, Petre Lupu, Manea Mănescu, Leonte Răutu, Gheorghe Stoica, Vasile Vîlcu, Ștefan Voitec, Iosif Banc, Petre Blajovici, Dumitru Coliu, Emil Drăgănescu, Mihai Gere, Dumitru Popescu, Mihai Dalea, Vasile Patilineț, cu soțiile.

Au urcat, de asemenea, la tribună reprezentanții partidelor comuniste și muncitorești, socialiste, democratice, antiimperialiste, care iau parte la lucrările Congresului al X-lea al Partidului Comunist Român.

Sînt prezenți vicepreședinți ai Consiliului de Stat și ai Consiliului de Miniștri, membri ai C.C. al P.C.R., ai Consiliului de Stat și ai guvernului, reprezentanți ai instituțiilor centrale și organizațiilor obștești și alte persoane oficiale.

Delegații și invitații sosiți la Congres din toate județele țării sînt, de asemenea, prezenți la **această festivitate.**

Sînt de față șefii misiunilor diplomatice acreditați la București și alți membri ai corpului diplomatic.

Numeroși ziariști români și străini, reprezentanți ai unor mari cotidiene și agenții de presă, fotoreporteri, operatori de film și televiziune urmăresc festivitatea prilejuită de inaugurarea expoziției.

Fanfara intonează Imnul de Stat al Republicii Socialiste România.

Tovarășul Gheorghe Rădulescu rostește cuvîntul de deschidere.

Oaspeții se îndreaptă spre pavilionul central al expoziției. În aplauzele celor prezenți, tovarășul Nicolae Ceaușescu taie panglica tradițională. Expoziția ROMÂNIA 1969 și-a deschis porțile.

În timpul vizitei, care a durat 5 ore, tovarășii Nicolae Ceaușescu, Ion Gheorghe Maurer și ceilalți conducători de partid și de stat se întrețin adesea cu delegații de peste hotare invitați la Congresul partidului, cărora le înfățișează realizări în diferite ramuri de producție, prefacerile structurale petrecute în economia românească, preocupările actuale și orientările de perspectivă în direcția creșterii continue a potențialului economic al țării.

Sinteză a capacității creatoare a poporului român, prilej de bilanț și privire în viitor, Expoziția ROMÂNIA 1969 este o oglindă grăitoare a ceea ce am înfăptuit, a ceea ce sîntem capabili să înfăptuim. (Agerpres).

ÎNDREPTAR PREȚIOS ÎN MUNCA DE PREGĂTIRE A CADRELOR DE SPECIALITATE

Sinteză a competenței și a realismului profund științific, a patriotismului fierbinte și a internaționalismului, a unității dintre partid și națiunea română socialistă, lucrările Congresului al X-lea subliniază încă o dată identificarea activității partidului cu eforturile permanente de rezolvare a intereselor majore ale patriei. Cei mai reprezentativi fii ai poporului—comuniștii — cuprinzînd prin înalta lor calificare și performanțele realizate în producția materială și spirituală, întreaga arie a sectoarelor de activitate ale societății românești, dezbat cu un înalt simț de răspundere patriotică metodele și mijloacele cele mai eficiente de îndeplinire a obiectivelor care vor situa România pe cele mai înalte trepte ale bunăstării, civilizației și culturii.

Chezășia realizării impresionantului program de înflorire a societății socialiste românești o constituie conducerea de către partid, prezența în fruntea partidului și statului nostru a tovarășului Nicolae Ceaușescu — eminent om politic, cel mai devotat fiu al partidului și al patriei, care însuflețește prin exemplul său de rigurozitate științifică, energie, pasiune și dăruire în muncă.

După adeziunea entuziastă, vibrantă și unanimă la cuprinsul Documentelor Congresului și la realegerea tovarășului Nicolae Ceaușescu, în înalta funcție de secretar general al Comitetului Central, delegații au dezbătut în ședințe de lucru pe secțiuni problemele sectoarelor lor de activitate concretă. Ca lucrător în domeniul pregătirii cadrelor necesare educației fizice și sportului, am participat la lucrările Secțiunii pentru problemele pregătirii forței de muncă, a cadrelor, învățămînt și știință. Ca și din ședințele plenare, și din ședințele secțiunii noastre mi-am dat seama de rolul și importanța pe care partidul o acordă pregătirii cadrelor de specialiști.

De aceea, pentru a aplica și mai bine Directivele Congresului, este necesar ca și în domeniul nostru de activitate să perfecționăm planurile și programele de învățămînt ale I.E.F.S. și ale facultăților de educație fizică, ale școlilor de antrenori, ale instructorilor. În această muncă este necesar, de asemenea, să prospectăm cît mai bine și viitoarea activitate a profesorilor de educație fizică și a antrenorilor.

Să nu uităm că aceștia își vor desfășura activitatea și în mileniul al treilea! De aceea — așa cum s-a arătat și la Congres — lucrînd pentru PREZENT, să privim permanent VIITORUL în toată amplitudinea și diversificarea lui socialistă, multilateral dezvoltată.

Cunoștințele care urmează a fi predate trebuie să se bazeze pe principii științifice largi, care să permită — și să stimuleze — receptivitatea față de continua promovare a NOULUI. Pentru aceasta considerăm necesar ca instituțiile care-i pregătesc pe specialiști în domeniul educației fizice și sportului, să-i califice de pe poziția științei educației fizice și sportului și nu ale unei specializări meșteșugărești. O deosebită atenție trebuie acordată și practicii pedagogice care este necesar să aibă un caracter cît mai concret, astfel încît să asigure integrarea rapidă în producție a profesorilor și antrenorilor. Iată doar cîteva dintre învățămintele ce se desprind din dezbaterile istoricului Congres al X-lea și care vin în sprijinul muncii celor însărcinați cu pregătirea cadrelor necesare educației fizice și sportului din patria noastră.

prof. univ. Leon TEODORESCU
vicepreședinte al C.N.E.F.S., rectorul Institutului pentru educație fizică și sport

ȘTAFETA „A 25-A ANIVERSARE A ELIBERĂRII PATRIEI"

— Reprezentativa sectorului 2 — cîștigătoarea „Cupei de cristal"

— Mesajul adresat Congresului al X-lea al P.C.R.

Pornită de la Podul Băneasa — locul unde în zilele de 23, 24 și 25 august 1944 s-au dat luptele pentru apărarea Capitalei de atacul hitlerist — și avînd ca puncte de schimb cîteva din monumentele Bucureștiului (Piața Scînteii, Arcul de Triumf, Statuia Eroilor Aerului, Statuia Eroilor Sovietici Eliberatori, statuile lui Mihai Viteazu și Mihail Kogălniceanu), ștafeta *„A 25-a Aniversare a Eliberării Patriei"* a sosit la Stadionul Republicii, aseară, la ora 19,45, purtată fiind de mesagerii sportivi ai sectorului 2 al Capitalei, cîștigătorii „Cupei de cristal".

Primiți triumfal de către 60 de tineri purtînd torțe, sportivii angajați în întrecerile ștafetei au încredințat maestrului emerit al sportului Marcel Roșca misiunea de a da citire mesajului — adus de Ștafeta Eliberării — adresat Congresului al X-lea al P.C.R.

„Noi sportivii din București — se spune în mesaj — *folosim acest prilej pentru a exprima adeziunea noastră totală față de politica economică a partidului și guvernului nostru, față de activitatea depusă în domeniul social și cultural, față de politica externă de stringere a legăturilor prietenești cu toate țările socialiste, de dezvoltare a relațiilor cu toate țările lumii, pe baza principiilor de respectare a suveranității naționale, a independenței popoarelor și de neamestec în treburile interne ale statelor, principii care stau la baza politicii partidului, astfel cum au fost expuse acestea de către tovarășul Nicolae Ceaușescu de la tribuna celui de al X-lea Congres al Partidului Comunist Român".*

Apoi, ca un legămînt, mesajul sportivilor bucureșteni a subliniat: *„Vom munci cu toate puterile noastre pentru noi succese în activitatea noastră socială și vom lupta pe terenurile de sport pentru a ridica la cele mai înalte culmi prestigiul, gloria sportivă a Republicii Socialiste România".*

RAPID A CÎȘTIGAT „CUPA BUCUREȘTIULUI"

În finală a dispus de Progresul cu 1—0 (1—0)

Manifestînd înțelegere (poate exagerată) pentru stadiul de pregătire al echipelor noastre, sîntem totuși obligați să consemnăm faptul că principalul farmec al finalei „Cupei Bucureștiului" a fost cel al nocturnei stricto sensu. Deși a plouat cu intermitență, spectatorii s-au bucurat mai mult de decor decît de fotbalul propriu-zis, care a fost încîlcit, fără concepție, fără orizont, fără culoare. Este adevărat, meciul de Cupă impune în genere un anume tipar jocului, dar sîntem obligați să afirmăm că fotbalul oferit ieri de cele două team-uri bucureștene a fost servit publicului în doze farmaceutice.

Firește, pretențiile cele mai mari au vizat evoluția Rapidului, vioara întîi — de drept — a jocului - finală; arătînd că mai ales în repriza a II-a, Rapidul a strălucit printr-o apărare destructivă, sugerăm maniera în care echipa feroviară a satisfăcut aceste pretenții...

Este adevărat, Rapidul a cîștigat Cupa — la capătul unor acțiuni ofensive purtate în repriza I — grație lui Neagu, care a țîșnit în stilul său fulgurant, înscriind (cu capul, la o minge joasă) într-un moment de perplexitate a apărării echipei Progresul, dar golul și victoria jucătorilor feroviari au fost fructul unui reflex și nu al unei acțiuni concepute, ca să nu spunem al valorii jocului.

Fără a încerca să... flatăm sau să lezăm pe vreuna din cele două „părți", vom arăta că redusele merite ale celor două echipe, ca și minusurile evidente în evoluție, pot fi împărțite „frățește" între Rapid și Progresul, egale și aproape nediferențiate în anonima lor evoluție. Ba nu, greșim, Rapid a avut în plus șansa și l-a avut și pe Neagu...

RAPID: Răducanu — Pop, Lupescu, Dan, Greavu, Dumitru, (M. Stelian), Angelescu, Petreanu, Strat (Năsturescu), Neagu, Codreanu.

PROGRESUL: Andrei — Marinescu, Măndoiu, Grama, Ad. Constantinescu (Dumbravă), Neacșu (Soangher), D. Georgescu, R. Ionescu, Raksi, Pavlovici (Beldeanu), Țarălungă, (Matei).

Autorul unicului gol: **Neagu** (min. 43).

A arbitrat foarte bine **Andrei Rădulescu.**

M. P.

STEAUA - DINAMO O PARTIDĂ PLĂCUTĂ

2-2 (1-0) DUPĂ 90 DE MINUTE ȘI 6-4 DUPĂ EXECUTAREA PENALTIURILOR

Partida a început în nota de dominare a steliștilor, care au reușit să treacă surprinzător de ușor de apărarea adversă. Deleanu a fost un permanent pericol pentru portarul său, Coman, creîndu-i lui Pantea un adevărat bulevard. Dinamoviștii ripostează cu arma lor preferată, contraatacul, însă Frățilă nu s-a înțeles de loc cu Dumitrache, de parcă ar fi jucat pentru prima oară împreună. În min. 32 *Ștefănescu*, după o subtilă combinație cu Tătaru plasează din colțul careului mic o minge pe lîngă Coman și... 1—0 pentru Steaua. Spre finalul reprizei, echipa din șos. Ștefan cel Mare atacă mai insistent, obține o bară (Dumitrache). Apoi Cristache îi pune piedică lui *Haidu* în interiorul careului, dar arbitrul M. Sadoveanu nu acordă penalti.

Partida se menține la fel de atractivă și după pauză. Dinamoviștii par hotărîți să egaleze și reușesc aceasta prin *Sălceanu* în min. 59. După ce în min. 64 Coman și Suciu trec prin mari emoții, în minutul următor primul este învins din nou de Ștefănescu. O centrare a lui Creiniceanu este reluată puternic spre poarta dinamoviștilor de... Deleanu. Coman respinge în extremis la *Ștefănescu* care reia în bară, apoi, tot el, revine și înscrie: 2—1 pentru Steaua. Cu cîteva minute înainte de sfîrșitul meciului *Mirăuță* atinge mingea cu mîna în careu și arbitrul acordă de data aceasta penalti. *Dumitrache* transformă și meciul ia sfîrșit cu un rezultat de egalitate, urmînd ca echipa învingătoare să fie decisă prin executarea a cîte 5 lovituri de la 11 metri. Steaua ratează o singură lovitură (Sătmăreanu), iar Dinamo trei (Dumitrache, Frățilă și Deleanu)! Deci, cîștigă Steaua cu 6—4. Arbitrul *M. Sadoveanu* a condus cu scăpări, mai ales datorită semnalizărilor greșite ale tușierului *C. Popa*.

STEAUA: Suciu — Sătmăreanu, D. Nicolae, Mirăuță, Cristache, Dumitriu III, Negrea, Pantea, Ștefănescu, Tătaru, Creiniceanu.

DINAMO: Coman — Cheran, Dinu, Stoenescu, Deleanu, Sălceanu, Nunweiller VI, Pîrcălab, Frățilă, Dumitrache, Haidu.

Dan VLAD

SÎMBĂTĂ — ETAPĂ INAUGURALĂ!

București	: DINAMO — JIUL
Cluj	: C.F.R. — A.S.A. TG. MUREȘ
Pitești	: F. C. ARGEȘ — CRIȘUL
Brașov	: STEAGUL ROȘU — FARUL
Arad	: U.T.A. — DINAMO BACAU
Ploiești	: PETROLUL — STEAUA
Craiova	: UNIVERSITATEA — „U" CLUJ
Iași	: POLITEHNICA — RAPID

Față palpitantă la poarta apărată de Suciu

Foto: AUREL NEAGU

TINERII BASCHETBALIȘTI TURCI ÎNVINGĂTORI LA PIATRA NEAMȚ

PIATRA NEAMȚ, 10 (prin telefon). — În orașul nostru s-au disputat duminică ultimele meciuri ale turneului internațional de baschet. În partida decisivă pentru desemnarea învingătoarei, selecționata de tineret a Turciei a întrecut cu 81—64 (40—23) echipa similară a României.

În cel de al doilea joc, juniorii români, într-o vervă deosebită, au dispus cu 90—70 (42—38) de selecționata de juniori a orașului Varșovia. Clasamentul final al turneului: Turcia 6 p, România (tineret) 4 p, România (juniori) 2 p, Selecționata Varșoviei 0 p. Arbitrajul întrecerii a fost asigurat de I. R. Kinaci (Turcia), Romulus Simion (România), H. Anusz (Polonia) și Handelsmani (Israel).

C. NEMȚEANU — coresp.

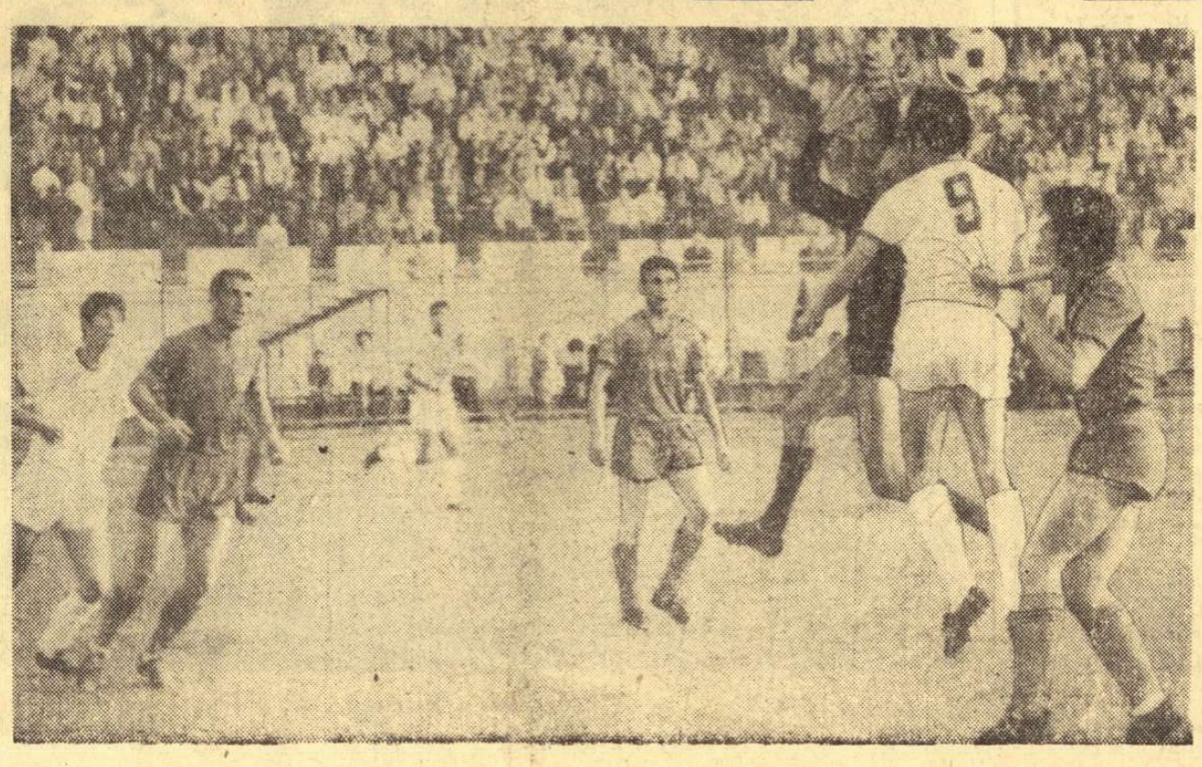

SPORTUL — O COMPONENTĂ A VIEȚII MODERNE

În era evadării omului în Cosmos, granița dintre divertisment și sport, dintre pregătirea polisportivă profesională și performanță este greu de delimitat. Am văzut, în acele zile și nopți de veghe ale fantasticei simfonii selenare, un film cu secvențe de la antrenamentele cosmonauților; nici un campion mondial sau olimpic nu cred că ar fi putut atinge gradul de măiestrie și rezistență la multiplele și grelele solicitări fizice impuse de programul selenauților. Incontestabil, ei sînt mari specialiști în domeniul științelor conjugate în acel complex al cuceririlor spiritului uman, pe care îl presupune un asemenea zbor, dar și recordmani planetari în multe discipline încă neomologate pe stadioane.

Omul modern începe să tie, cu sau fără voia lui, sportiv. Schiul, patinajul, înotul, alpinismul, canotajul, automobilismul etc sînt sporturi practicate în mod curent, nu doar din nevoia de deconectare; ele au început să devină elemente complementare activității profesionale. Geologii și speologii sînt buni alpiniști, inginerii — performeri ai sporturilor mecanice, sculptorii — atleți, balerinii — gimnaști excelenți.

Am văzut liniori energeticieni — echilibriști de mare finețe, pescari de larg — canotori excelenți, constructori de hidrocentrale — scafandri și cățărători agili. Inteligența și suplețea fizică sînt indispensabile învingerii timpului și materiei.

În aceste zile ale Congresului al X-lea al P.C.R., cînd se stabilesc noile orizonturi materiale și spirituale ale etapei istorice pe care o parcurgem, omul constructor, cel în care se contopesc gînditorul și făurarul, proiectantul și realizatorul, este eroul central. Îl întîlnim la planșetă, în laboratoare, la tablourile de comandă automate, în văzduh și pe ape, pretutindeni unde îl solicită munca de creație, dar și cutreierînd piscuri montane, sărind în leagănele valurilor, trăgînd la ramele lotcilor spre ochiurile de taină și stuf ale Deltei sau, iarna, pe pîrtiile de schi, pe oglinzile artistice ale patinoarelor.

Ca orice disciplină umană, necesară, sportul a pătruns în viața noastră. Îl văd omologat — ca învățămîntul obligatoriu — în complexul armonios al educației socialiste.

Teodor BALȘ

Anca Groza a realizat în cursa de 200 m delfin 2:40,2 — anunțîndu-se o veritabilă promisiune pentru „europenele" de la Viena.
Foto : N. DRAGOȘ

PLOAIE DE RECORDURI ÎN FINALUL NAȚIONALELOR DE COPII

Cea de-a 5-a ediție a campionatelor naționale rezervate copiilor a avut un final furtunos, deosebit de rodnic colecționarilor de titluri și recorduri. Liliana Dan, Anca Groza, Eugenia Cristescu — toate trei din laboriosul atelier dinamovist — sînt numai cîteva din performerele care au urcat de cele mai multe ori pe treapta cea mai înaltă a podiumului de premiere.

Liliana Dan, indiscutabil craulista nr. 1 a competiției, a adăugat la salba de medalii aurite și pe cea atribuită la finele cursei de 400 m liber, realizînd un nou record, 5:15,8. A imitat-o, în parte, micuța ei coechipieră Eugenia Cristescu, în proba similară a fetelor din categoria B. Ea a parcurs cele 8 lungimi în 5:17,7, un timp excelent pentru vîrsta sa ; din păcate însă, fiind la cea de a 11-a participare în campionat, arbitrii au considerat evoluția Eugeniei în afară de concurs, atribuind primul loc următoarei clasate, Elena Ivescu (5:21,0) și ea în foarte mare progres.

Viu aplaudată a fost și cursa de 100 m delfin a Ancăi Groza, încheiată în 1:13,1, cifră ce îmbunătățește propriul ei record. În schimb, luînd startul 30 de minute mai tîrziu și în finala de 200 m mixt, ea nu a putut rezista impetuozității cu care Anca Mihăescu a parcurs lungimile de spate și bras, cedînd de justețe. Cîștigătoarea dovedește aptitudini promițătoare pentru proba tetratlonului, cifra înscrisă în foile de concurs (2:42,9 — nou record de fete, junioare mici și mari).

CATEGORIA A — **4×100 m mixt** (b) : **DINAMO 4:52,1 — rec.**, C.S.Ș.4:59,3, Rapid 5:13,9 ; **400 m liber** (f) : **LILIANA DAN** (Din.) 5:15,8 — rec., Ad. Pupăzan (Din.) 5:17,2, Z. Erdeli (C.S.M. Cluj) 5:38,0 ; **200 m delfin** (b) : **T. NICOLAE** (Din.) 2:31,8, A. Teodorescu (Din.) 2:44,4, Gh. Lupu (C.S.Ș.) 2:45,1 ; **100 m delfin** (f) : **ANCA GROZA** (Din.) **1:13,1 — rec.**, Siegrid Slecian (Șc. Sp. Reș.) 1:17,0, Violeta Damian (Din.) 1:17,2 ; **200 m bras** (b) : **A. ȚÎMPU (C.S.Ș.) 2:51,7 — rec.**, V. Boboc (Rap.) 2:55,5, G. Popovici (Din.) 2:55,7 ; **200 m mixt** (f) : **ANCA MIHĂESCU (Din.) 2:42,9 — rec. de copii, junioare mari și mici**, Anca Groza 2:44,1, Rodica Pătruică (Șc. Sp. Reș.) 2:51,6 ; **1 500 m liber : Z. CASIAN** (C.S.M. Cluj) 19:42,0, D. Wetterneck (Șc. Sp. Reș.) 19:59,6, R. Freund (Șc. Sp. Oradea) 20:10,8 ; **4 × 100 m mixt** (f) : **DINAMO** 5:16,5, Șc. Sp. Reșița 5:21,1, Șc. Sp. 1 5:34,0.

CATEGORIA B — **4 × 100 m mixt** (b) : **ȘC. SP. REȘIȚA** 5:27,0, Șc. Sp. 2 5:27,9, Petrolul 5:31,5 ; **800 m liber** (b) : **G. NURI** (Șc. Sp. 2) 11:25,0, A. Barany (Șc. Sp. Reș.) 11:34,6, D. Zamfir (Din.) 11:40,5 ; **400 m liber** (f) : **ELENA IVESCU** (Din.) 5:21,0, Silvia Ivescu (Din.) 5:31,6, **(în afară de concurs : Eugenia Cristescu 5:17,7 — rec.) ; 200 m spate** (b) : **M. BÎCLEȘAN** (Șc. Sp. Reș.) 2:53,2, A. Barany 2:57,1, D. Aldea (Petr.) 2:57,5 ; **100 m delfin** (f) : **DANA POP** (Din.) 1:19,8, Ioana Sporea (Șc. Sp. Reș.) 1:23,6, Silvia Filfiie (Din.) 1:25,7 ; **200 m bras** (b) : **E. BUHOCI** (Steaua) 3:11,6, A. Ursu (Șc. Sp. 2) 3:13,0 ; **4×100 m mixt** (f) : **DINAMO** 5:42,2, Șc. Sp. Reșița 5:45,9, C. S. Ș. 5:56,4.

CATEGORIA C — **100 m delfin** (b) : **I. SVEȚ** (Șc. Sp. 2) 1:33,0, S. Mitu (Dunărea) 1:35,3, D. Marinescu (Petr.) 1:42,2 ; **100 m spate** (f) : **MARINA CRISTEA** (Steaua) 1:27,4, E. Puel (Șc. Sp. Reș.) 1:28,2, Căt. Pănulescu (Petr.) 1:30,8 ; **4×50 m liber** (f) : **PETROLUL** 2:38,6, Șc. Sp. Reșița 2:44,0, Dinamo 2:57,0 ; **4 × 50 m liber** (b) : **CRIȘUL ORADEA** 2:26,8, Petrolul 2:31,2, Șc. Sp. 2 2:31,3.

CATEGORIA D — **4×50 m liber** (f) : **ȘC. SP. REȘIȚA** 3:14,4 ; **4×50 m liber** (b) : **ȘC. SP. REȘIȚA** 3:04,2, Dinamo 3:04,8.

Ad. VASILIU

Finala „Cupei U.G.S.R." la atletism (pentatlon)

Simbătă și duminică s-a desfășurat pe stadionul Petrolul din Ploiești întrecerea atletică de pentatlon dotată cu „Cupa U.G.S.R.", organizată în cinstea zilei de 23 August. La startul finalei celor cinci probe s-au aliniat atleți și atlete (începători și sportivi de categoria a III-a) din București, județele Dolj, Brăila, Olt, Timiș, Bihor, Botoșani și Vaslui. Trofeul a revenit reprezentanților județului Dolj care au acumulat 13.321 p, urmați de sportivii din județele Olt 12.637 p și Timiș 12.516 p. La masculin, pe primul loc s-a clasat formația județului Botoșani cu 7506 p, urmată de Dolj 7361 p, Olt 7222 p. Clasamentul fetelor : Dolj 5960 p, Timiș 5635 p, 3. Bihor 5434 p. Situația în clasamentele individuale este următoarea :

BAIEȚI — 1. C. Similea (Buc.) 2741 p. **100 m — 12,5 ; 800 m — 2:18,3 ; lungime — 5,90 m ; înălțime — 1,76 m ; greutate — 11,42 m ; 2. C. Nedu (Buc.) 2607 p ; 3. A. Bălan (Botoșani) 2574 m.**

FETE : 1. Doina Cătineanu (Buc.) 3263 p. **100 m — 13,3 ; 400 m — 63,9 ; lungime — 5,15 m ; înălțime — 1,42 m, greutate — 6,34 m ; 2. Marga Ștefănescu** (Dolj) 3096 p, 3. **Anamaria Ianza** (Bihor) 3053 p. **S-a mai evidențiat I. Cherciu (București), care a obținut cel mai bun rezultat la proba de săritură în înălțime, 1,88 m.**

Cupa oferită de F.R.A. pentru cel mai bun rezultat feminin a revenit atletei Doina Cătineanu, iar cupa oferită de CJEFS Ploiești, pentru cel mai bun rezultat masculin, lui C. Similea.

FL. ALBU, coresp.

PRIMII CAMPIONI NAȚIONALI DE JUNIORI LA TENIS DE CÎMP

BRAȘOV, 10 (prin telefon). Azi urma să se încheie meciurile finale ale campionatului național de juniori la tenis. Din cauza timpului nefavorabil partidele programate nu s-au putut desfășura în totalitate, astfel că o parte din jocuri se vor disputa în în cursul zilei de luni.

Astăzi, s-au disputat patru finale, care au desemnat primii campioni, consemnînd dublul succes al cluburilor Progresul București și Steagul roșu Brașov. La juniori 15 ani (fete și băieți), Traian Marcu (Steagul roșu) și Elena Tacaci (Progresul București) au cucerit titlurile, obținînd victorii foarte clare. Cele două dubluri, fete și băieți, au fost atractive, încheindu-se cu victoria acelorași cluburi.

Iată și rezultatele tehnice :

Finala 15—16 ani (băieți): Traian Marcu (Steagul roșu Brașov) — **Radu Bădin** (Progresul București) **6—0, 6—1 ; fete : Elena Tacaci** (Progresul București) — Adriana Călina Șc. sp. 2 București) 6—0, **6—1. Finala de dublu** (băieți) : Traian Marcu, Gabriel Neacșu (Steagul roșu) — Mihai Stoleru, Petre Santei (Progresul București) 8—6. 7—5, 6—1 ; fete : Elena Tacaci, Zoe Tudose (Progresul București) — Felicia Bucur, Virginia Ruzici (Steagul roșu, Dinamo București) 6—1, 6—4.

CAROL GRUIA-coresp. principal

PARADA TINERILOR SCHIFIȘTI GENERATOARE DE OPTIMISM

● Campionatul juniorilor a reintrat, pe deplin, în drepturi ● Mai mult, mai bine ● Un debut care poate inspira o extindere a școlii canotajului

Cînd viu disputata cursă de „8"-uri a juniorilor mari încheiase în crescendo finalele tinerilor schifiști, iar echipajul Școlii sportive din Timișoara se îndrepta spre podiumul de premiere, mulți colegi de ramă și de vîslă, entuziasmați de succesul nesperat, au plonjat în apele Snagovului, au luat cu asalt barca, pentru a-i îmbrățișa, ca niște... delfini, pe învingători, cu o clipă înainte. Gestul lor spontan, de autentică generozitate tinerească, era menit — parcă — să răsplătească nu numai efortul celor nouă schifiști, ci și reușita defilare a speranțelor schifului nostru, care durase timp de trei zile. Într-adevăr, actuala ediție a campionatelor se înscrie prin bogăția participării, dirzenia luptei sportive și valoarea unora dintre probe, drept cea mai reușită confruntare de pînă acum a juniorilor. Cifrele bilanțului constituie recorduri în materie, fiind în același timp edificatoare pentru munca de inițiere și instruire depusă de majoritatea antrenorilor, totodată — încurajatoare pentru dezvoltarea performanței schifului românesc : 284 de participanți (și nu participări ca, de multe ori, pînă acum), 94 echipaje la start, 6 centre nautice (București, Timișoara, Arad, Tg. Mureș, Satu Mare și Bacău) activ prezente, 20 de probe — cu toate „clasicele" la juniori mari, un program completat cu filiera „furcilor caudine" ale seriilor și recalificărilor, exemplară punctualitate de organizare. Amintind sosirile la... fotografie (în cursa de 2 visle junioare mici, primele trei ambarcații au fost despărțite de numai trei zecimi de secundă ; la 4+1 visle juniori mici — Școala sportivă nr. 1 Buc. a depășit Metalul doar cu 1/10 s, la 4+1 rame juniori I — Dinamo Buc. a întrecut pe Rapid cu 2/10 s și C.N.U. — felicitări pentru primul său titlu de juniori — Metalul în proba de 4+1 rame juniori II, cu aceeași minimă diferență) avem imaginea participării entuziaste în această importantă competiție, care se pare că a reintrat în inimile micilor sportivi și în grațiile antrenorilor de specialitate.

Snagovul — pitoreasca dar și rodnica sa tabără estivală — nu este, credem, străin de pasul înainte marcat la această ediție. Nu numai el este însă „vinovat". Se observă și o preocupare mai insistentă în procesul de creștere a juniorilor, schimbul de mîine al canotajului, la un număr sporit de secții (și-au măsurat forțele 18 cluburi și asociații), chiar o tendință spre specializare. Se lucrează mai perseverent pentru atragerea spre vîslit a unui număr mai mare de tineri. Curba în creștere a cantității este susținută nu numai de cei aproape 300 de finaliști. Apare mai semnificativă, de pildă, introducerea în program a preliminariilor, în scopul ocupării culoarelor limitate din întrecerile decisive. Iată, de exemplu, cum — caz rar întîlnit la noi — în cursele de simplu și dublu ale juniorilor mici departajarea s-a făcut între 12 echipaje (!). Pe de altă parte, se resimte și o responsabilitate sporită, din partea antrenorilor, în ceea ce privește selecția și procesul de instruire. Ca efect — în masa concurenților s-au înmulțit cei cu talie și gabarit corespunzător durei discipline a canotajului, iar tehnica vîslitului a progresat, recomandînd o serie de elemente pentru reprezentativele noastre de tineret. Așa s-au prezentat echipajul de 2 fără cîrmaci Dinamo București, C. Dănilă — A. Rehac (antr. Viorica Udrescu), deținător al locului trei la „Criteriul speranțelor olimpice" și acum cîștigător la o diferență de 22,2 s, cel de 8+1 al Școlii sportive Timișoara (antr. L. Willems), specialiștii în simplu Gabriela Toader (Voința Buc.) și Emil Budirișan (Șc. sp. Arad) — elemente de reală perspectivă, în general schifistele clubului Rapid Buc. (antr. P. Milincovici) și, mai cu seamă, cele ale Metalului Buc. (antr. I. Grigoriță, care împreună cu S. Petrov, la băieți, au creat o adevărată pepinieră pe Herăstrău) etc. Tendința aceasta spre rezultate superioare pe cele două planuri, spre mai mult și mai bine, o dovedesc și alți antrenori, îndeosebi cei din Arad, care axîndu-se pe canotajul masculin au cules trei titluri de campioni. Se impune deci continuitate în străduință, pentru realizarea unui solid reazim al performanței superioare la nivel național și internațional.

În recenta confruntare a juniorilor „partea leului" a revenit Capitalei cu 14 titluri cucerite și superioritate de necontestat în canotajul feminin. Mesagerii școlilor de pe Bega și de pe Mureș (arădenii), realizatori a cîte trei titluri, au îndrăznit mai mult doar în probele masculine. Ar fi de dorit ca la ediția viitoare raportul să se mai echilibreze, cum este și cazul. Cea mai plăcută surpriză ne-au dăruit-o, însă, „bobocii" de pe Bistrița, care în numai cîteva luni de ucenicie au îndrăznit să participe la finale și să puncteze, simbolic deocamdată, printr-o calificare. Clubul Dinamo Bacău (antr. Marga Plomaritis), ca și F.R.C.Y. merită sincere felicitări pentru această premieră care ne dă nădejdi într-o reconsiderare, sub acest aspect, a Clujului sau Reghinului, centre date uitării. Și de ce n-am putea urmări la anul schifiști din Piatra Neamț, Reșița, Baia Mare sau Galați — care beneficiază de apele Bistriței, Văliugului, Firizei sau Dunării, ample „clase" de școlarizare ? Să așteptăm, mulțumindu-ne, pentru moment, cu începutul Bacăului. Exemplul (ce-i drept timid) există. Nădăjduim că el va fi urmat. Chiar și o singură floare poate vesti primăvara...

Neagoe MARDAN

ȘT. CERNEA (STEAUA), ÎNVINGĂTOR MERITUOS ÎN „CUPA OLIMPIA"

O dată cu desfășurarea etapei programate pe circuitul din str. Cîmpinei a luat sfîrșit prima ediție a competiției dotate cu „Cupa Olimpia". Victoria finală a revenit ambițiosului reprezentant al clubului Steaua, Ștefan Cernea, care a știut să pedaleze remarcabil în ultimul „act" și să-și înscrie în palmares un succes pe deplin meritat. Ultima etapă a revenit dinamovistului I. Cosma, care a parcurs 48 km în 1h13:48,0, urmat de A. Suciu (Steaua) și V. Tudor (Dinamo) în același timp. Clasamentul final : 1. Șt. Cernea (Steaua) 10h46:39,0 ; 2. G. Moiceanu (Dinamo) același timp ; 3. A. Sofronie (Dinamo) 10h46:46,0 ; 4. V. Tudor (Dinamo) 10h47:27,0 ; 5. Cr. Tudoran (C.S. Brăila) 10h47:53,0; 6. V. Burlacu (Steaua) ; 7. C. Tănase (C.S. Brăila) ; 8. C. Grigore (Dinamo) toți în același timp cu Tudoran ; 9. Egyed (Dezrobirea Brașov) 10h49:48,0 ; 10. I. Ardeleanu (Steaua) 10h50:31,0 etc. La juniori mari pe primul loc s-a clasat brăileanul Cr. Tudoran. Competiția juniorilor mici a revenit talentatului Vasile Miu (Șc. sp. 3).

Competiția pentru „Cupa Olimpia" a cunoscut un frumos succes, cu acest prilej fiind sărbătorită aniversarea a 20 de ani de la înființarea secției de ciclism, care, cu ani în urmă, a avut străluciți reprezentanți în frații Chicomban, C. Șandru, M. Niculescu, V. Naidin, O. Amza etc. Clubul sportiv Olimpia, care acordă un neprecupețit sprijin sportului cu pedale bucureștean, numără în rîndurile sale mari pasionați ai acestei discipline (prof. V. Vardela, președinte, E. Roman, președintele secției, antrenorii M. Niculescu, Șt. Poreceanu, mecanicul N. Mățăoanu, activistul I. Mardare) a căror pasiune este bine cunoscută. Într-un cadru festiv, clubul Olimpia și-a sărbătorit ieri, după competiție, fostele sale glorii, sportivi, antrenori și activiști.

TALION ȘI FĂGAȘ PRINCIPALII ÎNVINGĂTORI

Cu două premii semiclasice în cadrul aceleiași reuniuni, „duminica" de la Ploiești s-a situat printre cele mai reușite ale sezonului. Din păcate, față de calitatea excelentă a programului, numărul spectatorilor n-a fost corespunzător. Din punct de vedere tehnic, pe prim plan situăm criteriul cailor de trei ani, cîștigat dezinvolt de către **Talion** — în absența lui **Talaz** — cu un record care atestă că această generație este superioară celei de patru ani, ai cărei exponenți principali — mai puțin învingătoarea din derby, **Arena** — au disputat premiul municipiului București. E drept că cea de a doua probă a fost mai spectaculoasă, dar asta s-a datorat exclusiv conducerii excelente a lui Niculae Simion, indiscutabil cel mai talentat element din tînăra generație de driveri. El a mai cîștigat și cu **Orășan**, la capătul unei curse, la care finișul a fost foarte ciudat, dar despre care nu poate fi făcut răspunzător...

În rest, o bună cursă a lui Niculae Gheorghe cu **Oglinda**, o foarte inspirată conducere a lui I. Moldoveanu cu **Silvia**, care a depășit în ultimele fuleuri pe **Jiu**, și o dovadă de progres a iepei **Melița**.

Apreciem drept binevenită măsura ca o cursă, pe reuniune, să fie atribuită aprantiilor și conducătorilor mai puțin consacrați. O atare măsură asigură rodajul acestora și le creează încrederea necesară în forțele proprii. În încheiere, insistăm ca în alergările cu partanți declarați în ziua de curse, să se aplice o formulă variată față de cea actuală, care nu dă randamentul necesar. Există posibilități mai valabile decît cele actuale ! Un accident stupid l-a invaliditat pe I. Oană, dar sperăm că totul se va termina totuși cu bine și că el își va relua cît de curînd activitatea.

Rezultate tehnice : 1. **Melița** (G. Avram), Gînd, Silex 37,3, 2. **Nuga** (I. Toderaș), Retevei, Stelnic 33,4, 3. **Hortansa** (Gh. Vasile), Rampa, Corida 31,4, 4. **Iasomia** (N. Sandu), Colina, Osia 33,5, 5. **Talion** (G. Tănase), Silva, Jiu, Mizantrop 25,1, 6. **Făgaș** (N. Simion), Jalba, Vama 26,2, 7. **Oglinda** (N. Gheorghe), Harpa, Orator 31,6, 8. **Orășan** (N. Simion). Don, Efor 40,1.

Niddy DUMITRESCU

DUPĂ CINCI PROBE, ÎN C.N. DE PLANORISM

La Iași continuă întrecerile campionatului național de planorism, la care, pe lîngă cei mai buni planoriști români, participă, ca invitați, piloți sportivi din Ungaria, R. D. Germană și U.R.S.S. Pînă acum s-au disputat 5 probe, după care, în clasamentul general, conduce *J. Csepan* (Ungaria), urmat de cunoscutul planorist român *Mircea Finescu*.

Iată cîștigătorii ultimelor probe : *viteză în circuit — Iași - Albești - Pașcani - Iași* 205 km : *M. Bindea* (România) 1000 p, 2. J. Csepan (Ungaria) 992 p, 3. M. Kesselyak (Ung.) 417 p, 4. Al. Ioja (România) 168 p, 5—6. M. Finescu (România) și H. Voss (R.D.G.) 128 p, (Din cauza timpului nefavorabil — ploaie și vînt — majoritatea concurenților n-a putut încheia traseul). *Țel fix cu întoarcere — Iași - Ruginoasa - Iași* 120 km : *1. H. Voss 1000 p*, 2. N. Mihăiță (România) 987 p, 3. K. König (R.D.G.) 982 p, 4. M. Finescu 952 p, 5. P. Zenoae (România) 865 p. *Țel fix cu întoarcere — Iași - Pașcani - Iași* 140 km : *1. Z. Nagy (România) 1000 p*, 2. J. Csepan 986 p, 3. M. Finescu 933 p, 4. Al. Ioja 853 p, 5—6. H. Voss, M. Bîndea 850 p. *După 5 probe : 1. J. Csepan 3569 p, 2. M. Finescu 3400, p*, 3. H. Voss 3129 p, 4. K. König 3067 p, 5. M. Bîndea 2790 p.

Întrecerile continuă luni.

D. DIACONESCU
coresp. principal

AUTOMOBILIȘTI !

Rețineți telefonul : 11.91.71.

Formînd acest număr între orele 7—22, puteți obține o asistență tehnică imediată în orice situație vă veți afla, oriunde.

Atelierele mobile, autodepanatoarele și autotransportoarele întreprinderii

L.L.L.

CICLOP

BUCUREȘTI-B-dul MAGHERU 6-8

vă stau la dispoziție, cu personal calificat și mijloace tehnice moderne pentru executarea de depanări rutiere, remorcări și transporturi de autoturisme avariate.

La cerere, serviciul de asistență tehnică al întreprinderii noastre vă execută lucrări de promptă asistență la domiciliul dv.

Rețineți : Serviciul de asistență tehnică

„CICLOP"

Telefon : 11.91.71

ÎNTREPRINDEREA POLIGRAFICĂ „INFORMAȚIA"

DIN BUCUREȘTI, STR. BREZOIANU Nr. 23—25

Primește candidați — băieți — pînă la 18 ani împliniți în anul 1969, absolvenți ai școlii generale de 7—8 ani pentru calificare prin „ucenicie în producție" **în meseriile specifice poligrafiei.**

— Durata de școlarizare 2—3 ani.

Se primesc candidați din Capitală, comunele subordonate și din toate județele, cu posibilități de a face naveta sau găzduire în Capitală.

— Concursul de admitere constă în probe scrise și orale din materiile claselor V—VIII-a la limba română și matematică.
— Candidații se vor prezenta la concurs pînă la data de 31 august 1969 la I. P. „Informația" din București, str. Brezoianu 23—25, avînd asupra lor :

— Buletinul de identitate
— Certificat de naștere în original și copie
— Certificat de absolvire (original)
— Fișa copilului de la 0—15 ani, sau certificat medical eliberat de circumscripția medico-sanitară la care candidatul este luat în evidență.
— Buletinul de analiza sîngelui efectuată după 1 august
— Rezultatul radiologic-pulmonar efectuat după 1 iulie a.c.

— Ucenicii beneficiază de salarii lunare, vacanțe școlare, precum și de diploma de absolvire echivalentă cu cea obținută prin școala profesională.

— Ucenicii admiși la concurs fac instruirea practică în cadrul întreprinderii, iar pregătirea teoretică la grupul școlar poligrafic „D. Marinescu" cu scoaterea din producție.
— Concursul va avea loc între 1—10 septembrie 1969.

Relații suplimentare se pot lua la telefon 15 56 20, Biroul personal.

După o dîrză dispută, „8"-ul timișorean a terminat victorios. Entuziasta răsplată de pe mal este evidentă...
Foto : Theo MACARSCHI

fotbal

AU MAI RĂMAS ŞASE ZILE...

A început numărătoarea inversă: 10... 9... 8... 7... 6 zile au mai rămas pînă la startul oficial în cea de-a 52-a ediție a campionatului național.

In vederea importantului eveniment fotbalistic, cei 16 actori care își vor rosti rolurile pe scena primei divizii a țării au efectuat la sfîrșitul săptămînii trecute repetițiile generale, cu public.

Pasionantă piesă au de urmărit spectatorii și de data aceasta, de-a lungul celor 30 de acte cît numără împreună stagiunile de toamnă și primăvară; o piesă anume — s-o intitulăm „Marele incognito" — fără replici știute înainte, fără sufler, cu deznodămîntul (cine va fi campioană? cine va retrograda?) adesea cunoscut doar după ultima lovitură de gong.

Incercînd să anticipeze cîte ceva de pe acum, aproximativ 30 000 de bucureșteni au umplut tribunele de la „Republicii" în dorința de a-și urmări favoritele angrenate în tradiționala întrecere organizată de Consiliul municipal pentru educație fizică și sport. Suporterii Stelei s-au despărțit de Constantin și Jenei și au luat act de prezența lui Mirăuță (cel puțin pînă la recuperarea lui Hălmăgeanu) alături de Dumitru Nicolae; „fans"-ii Rapidului s-au dumirit — prin repetarea formulei — în privința intențiilor antrenorilor la capitolul linie de atac (o adevărată „cavalerie ușoară" — Petreanu - Strat - Neagu - Godreanu) și-l așteaptă, în continuare, pe... Năsturescu; cei ai dinamoviștilor au gustat golul lui Dumitrache, înscris, cu capul, în stilul atît de curat și de caracteristic blondului înaintaș al naționalei, și au prins din nou să spere în revenirea fiului rătăcitor (l-am numit pe Pircălab — simbătă deosebit de curajos în șarjele pe aripi) la sentimente mai bune.

Același aflux de iubitori ai fotbalului la ultimele repetiții a fost înregistrat și în provincie, ni se semnalează în cronicile transmise prin telefon. Dar, să facem loc în rîndurile alăturate redactorilor și corespondenților noștri prezenți la asemenea întîlniri...

G. NICOLAESCU

UNIVERSITATEA CRAIOVA — CHEMIE LEIPZIG 3-0 (2-0)

CRAIOVA, 10 (prin telefon). Studenții au abordat partida cu mult aplomb, atacînd pe un front larg, șutînd deseori la poartă. In minutul 7, Neagu reia puternic din volé, obligînd pe portarul Jany să respingă și, apoi, protejat de Walter, să blocheze balonul. Oaspeții îl solicită pe Oprea în minutul 10, cînd Schmidt șutează de la distanță. In minutul 12, Oblemenco șutează de la distanță, mingea nimerește bara, revine în teren, dar Bălan întîrzie o fracțiune de secundă, dînd posibilitatea portarului oaspe să blocheze. Tot Bălan, în min. 20, șutează în bară. Golul cade în min. 24 cînd Strîmbeanu pasează lateral fundașului Niculescu înfiltrat în atac, acesta șutează și Ivan reia fulgerător, trimițînd balonul în plasă. In minutul următor, Martinovici se deplasează pe stînga, centrează înalt, mingea șterge, pe rînd, capul a doi apărători oaspeți și cînd ajunge la **Oblemenco**, complet liber, acesta o aruncă calm și încet în poarta goală; în min. 57, primind o pasă tot de la Martinovici și găsind pe picior greșit pe fundașul Hermann, **Oblemenco** are timp să-și potrivească balonul pe stîngul, șutează fulgerător și înscrie imparabil, stabilind scorul meciului la 3—0 (2—0) pentru gazde. Tot Oblemenco (în min. 74 dintr-o lovitură liberă de la 35 de metri), zguduie bara transversală a porții apărată de Jany. In rest, atacuri ratate de craioveni, cîteva contraatacuri palide ale oaspeților și... o săptămînă de așteptări pînă cînd — pe stadionul Central, din localitate — studenții craioveni și clujeni vor fi chemați la startul unui nou campionat.

A condus bine arbitrul N. Mihăilescu (București).

UNIVERSITATEA CRAIOVA: Oprea — Niculescu, Mincă (min. 46 Deselnicu), Popa, Bitlan, Strîmbeanu (min. 46 Tacoi), Ivan, Martinovici, Bălan, Oblemenco, Neagu.

CHEMIE LEIPZIG: Jany — Doberman (min. 64 Stahl), Walter Dekermann, Trojan, Slaby, Schmidt, Lisiwicz (min. 75 Richter), Scherbarth, Bauchspiej, Skrowin (min. 72 Schubert).

ȘT. GURGIU — coresp. principal

FARUL — SAO PAULO 2-1 (0-0)

CONSTANȚA, 10 (**prin telefon**). — Peste 20 000 de spectatori au urmărit ultima evoluție din cadrul turneului în țara noastră al fotbaliștilor brazilieni. Partida Farul-Sao Paulo a avut multe faze de o bună valoare tehnică, deși ambele echipe (dar în special oaspeții) au urmărit rezultatul. De altfel, după înscrierea primului gol de către **Tufan** (în min. 48, la o lovitură indirectă în careu), pentru a egala, brazilienii au folosit în marea majoritate a timpului, mijloace nepermise de regulament. Egalarea a survenit în min. 62, cînd **Edson** înscrie direct dintr-o lovitură de colț. Din acest moment, jocul este fragmentat de numeroasele neregularități comise în special de oaspeți. Totuși, Farul a găsit resurse să marcheze un nou gol. După o bară a lui Sasu (min. 64), în min. 65 și 73 Kallo ratează. In min. 80, la o centrare a lui Sasu, Kallo înscrie golul care aduce victoria echipei gazdă, reluînd din volé. După un minut, Tufan este în situația de a majora scorul, însă portarul Picasso respinge în extremis în corner. In min. 87, jucătorul brazilian Ze Roberto este eliminat pentru lovirea adversarului.

A arbitrat slab Nicolae Petriceanu — ajutat la linie de D. Isăcescu și G. Motorga — toți din București.

FARUL: Ștefănescu — Antonescu, Stoica, Mareș, Cojocaru (min. 46 Botea), Tănase (min. 70 Etem), D. Popescu, Sasu, S. Avram, Tufan, Kallo.

SAO PAULO: Picasso-Claudio, Eduardo, Terto (min. 55 Demente), Roberto Dias, Edson, Parana, Ze Roberto, Teia (min. 60 Miruța), Nene, Baba.

C. POPA și **L. BRUCKNER** — corespondenți

Petrolul Ploiești — Dinamo Bacău 1-1 (1-1)

PLOIEȘTI. — „Amicalul" de pe stadionul Petrolul a prezentat interes deoarece ploieștenii n-au putut să întreacă pe dinamoviști de mai mulți ani.

Din primul minut de joc s-a imprimat un ritm rapid, care s-a menținut tot timpul. La sfîrșitul meciului, antrenorii echipelor s-au declarat mulțumiți de condiția fizică a elevilor lor.

In primele minute ale partidei, petroliștii au încercat vigilența lui Ghiță, dar în min. 8 Băluță a ratat o ocazie de a deschide scorul. In min. 23 același Băluță este împiedicat de portarul Vișan să marcheze și arbitrul a acordat 11 m. Penaltiul a fost transformat de Dembrovschi. După 7 minute, în urma unei frumoase combinații între Grozea și Cotigă, ultimul egalează.

A arbitrat bine M. Marinciu — Ploiești.

PETROLUL: Vișan — Gruber, Bădin, Florea I, N. Ionescu, Dincuță (min. 65 Iuhaz), Moraru, Grozea, Stănescu, Cotigă, Dragomir (min. 47 Oprișan).

DINAMO: Ghiță — Kis, Nedelcu, Velicu, Comănescu, Dușan, Vătafu, D. Ene, Dembrovschi, Hrițcu (min. 46 Panait), Băluță.

A. VLĂSCEANU coresp. principal

Metalul Tîrgoviște — Sportul studențesc București 3-0 (2-0)

TÎRGOVIȘTE, 10 (prin telefon). — Joc frumos. Metalurgiștii au dominat. Golurile au fost marcate de C. Ionescu (min. 2), Turcu (min. 8) și M. Nițescu (min. 55).

MIȘU AVANU coresp. principal

„CUPA MUNICIPIULUI RM. VÎLCEA"

Metalul București — pe locul I

Cu o săptămînă înainte de începerea campionatului, C.M.E.F.S. Rm. Vîlcea a organizat competiția fotbalistică dotată cu „Cupa municipiului". Au participat echipele **Steagul roșu Brașov** (tineret), **Metalul București** (divizia B), **Minerul Motru** (divizia C) și **Chimia Rm. Vîlcea** (divizia B). Intîlnirile au scos în evidență buna dispoziție de joc a celor mai mulți dintre cei 60 de jucători rulați în cele două zile, și mai ales omogenitatea și buna pregătire a metalurgiștilor bucureșteni, care, cu cele două victorii obținute, au ocupat locul 1. Arbitrajele asigurate de cavalerii fluierului din localitate: Al. Alexa, Ion Ciucă și Gh. Smereanu au fost în general, competente. Iată rezultatele:

Metalul București — Steagul roșu Brașov (tineret) 1—0 (1—0). A înscris: Iancu (min. 28).

Chimia Rm. Vîlcea — Minerul Motru 4—1 (1—0). Au marcat: Ceaușu (min. 14 și 72), Tifirel (min. 57 și 78) respectiv Moldoveanu (min 65).

Steagul roșu Brașov (tineret) **— Minerul Motru 3—0 (2—0).** Au marcat: Orovitz (min. 14, 36), Tarcu (min. 62).

Metalul București — Chimia Rm. Vîlcea 1—0 (0—0) Autorul golului Voinea (min. 87).

Clasamentul se prezintă astfel: 1. METALUL BUC. 4 p., 2. Chimia Rm. Vîlcea 2 p, 3. Steagul roșu Brașov (tineret) 2 p, 4. Minerul Motru 0 p.

D. ROȘIANU — coresp.

„Cupa României"

Rezultate din etapa interjudețeană disputată ieri:

Betonul Craiova—Unirea Orșova 0—3 (0—2)

Unirea Roman — Textila Buhuși 2—1 (0—0)

Sănătatea București—I.C.A.B. Arcuda 2—2 (0—0, 1—1)

Unirea Drăgășani — Podgoria Crețeni 8—0 (2—0)

A.S.A. Pitești—Autobuzul București 0—2 (0—1)

Metalul Pitești-Textilistul Pitești 2—0 (1—0)

Metalul I. O. Sibiu—Chimia Făgăraș 1—3 (0—1)

A. S. Comerțul Timișoara-Furnirul Deta 1—2 (1—1)

Progresul Smîrdioasa—Chimia Tr. Măgurele 1—1 (0—0, 0—0)

Unio Satu Mare-Dinamo Zalău 1—1 (1—1, 1—1)

Gloria Arad — Aurul Brad 2—0 (1—0)

Minerul II Baia Mare — C.I.L. Sighetul Marmației 2—4 (2—1, 2—2)

Minerul Baia Sprie—Bradul Vișeul de Sus 5—0 (întrerupt în min. 44 pentru că oaspeții s-au retras de pe teren, rămînînd în 6 jucători)

I.D.D. Brăila—Gloria C.F.R. Galați 1—2 (1—1)

Unirea T.U.G. Brăila—S.U.T. Galați 0—1 (0—1)

Politehnica Brașov—Torpedo Zărnești 4—5 (2—2, 4—4)

C.F.R. Roșiori—Comerțul Alexandria 1—0 (1—0)

A.S. Armata București-Flacăra roșie București 2—1 (1—1)

Stăruința Mediaș—Chimia Victoria 0—3 (0—1)

Oltul Sf. Gheorghe—Metrom Brașov 3—2 (2—1)

MECIURI DE PREGĂTIRE

OLIMPIA SATU MARE — CRIȘUL ORADEA (tineret) 2—0 (1—0)

SATU MARE, 10 (prin telefon). Joc frumos, încheiat cu victoria echipei care a dovedit mai multă maturitate. Au marcat: Konig (min. 11) și Borota (min. 48).

A. VERBA, coresp.

PROGRESUL BRAILA — OȚELUL GALAȚI 2—1 (0—1)

BRĂILA, 10 (prin telefon). In repriza a doua jocul a fost de mai bună valoare tehnică. Au înscris: Pareșcura (min. 59), Diaconu (min. 75 autogol) pentru Progresul, Ioniță (min. 11) pentru Oțelul. In min. 22 Stoian (Progresul) a ratat un penalti.

D. CRISTACHE, coresp.

sportul VĂ PREZINTĂ „COLȚUL STATISTIC"

Din „recordurile" diviziei A de fotbal (1932/33-68/69)

In divizia noastră A de fotbal, în perioada 1932—33 — 1968—69 au avut loc 31 de ediții, înregistrîndu-se în evidențe 4 919 partide cu un total de 16 077 de goluri.

In aceste cifre figurează 30 de meciuri à la „masa verde" dintre care 4 s-au omologat cu 0—0 iar celelalte cu scorul de 3—0 în favoarea echipelor reclamante. In felul acesta și la goluri apar 78 de bucăți în dreptul cărora nu se pot trece autorii.

1 043 întîlniri s-au încheiat nedecis, reprezentînd 21,2 la sută din totalul meciurilor. Cel mai frecvent rezultat de egalitate a fost cel de 1—1 (de 447 de ori), urmat de 0—0 cu 303 și de 2—2 cu 236 de „prezențe". Scorul de 3—3 l-am întîlnit de 48 de ori, iar pe cel de 4—4 de numai 9 ori. Rezultate de 5—5, 6—6 și așa mai departe nu s-au înregistrat niciodată.

Scorurile „preferate" de echipele noastre s-au dovedit a fi 1—0, 2—1 și 2—0, prezente de 725, 607 și, respectiv, de 505 ori.

1 885 de meciuri au fost cîștigate „la zero" de la scorul de 1—0 la cel de 13—0, din acest șir lipsind doar rezultatul de 10—0 care nu a apărut încă pe terenurile noastre de fotbal.

In 283 de partide s-au înregistrat victorii la o diferență de cel puțin 5 goluri.

Numărul partidelor în care rezultatul se poate scrie numai cu trei cifre este de 11, dintre care 10—1 de 4 ori, 11—0 de 3 ori, iar 11—1, 12—0, 12—2 și 13—0 cîte o dată fiecare. In fond, acestea sînt și scorurile cele mai categorice ale Diviziei A. Dacă ținem cont însă și de campionatul predivizionar (pînă în 1931—32), precum și de competițiile din perioadele de tranziție la care au participat echipe de Divizia A, trebuie să notăm și următoarele rezultate: 16—0: Juventus București — Dacia Unirea, la Brăila (în „sferturile de finală" ale campionatului din 1929—30, cu cele 10 goluri marcate de Rafinsky...) precum și cele trei scoruri astronomice înregistrate în competiția anului 1942—43: 15—0 Unirea Tricolor — ACFR Brașov (Cricitoiu a înscris de 7 ori), 12—0 F. C. Craiova — Carmen (Bătrîn a contribuit cu 6 goluri) și 10—0 F. C. Craiova — ACFR Brașov (Iosif Covaci marcînd 5 goluri).

Scorurile cele mai categorice au fost realizate de următoarele echipe:

13—0: Carmen București — Prahova Ploiești (1947)

12—0: I.T.A. — Jiul Petroșani (1948)

12—2: C.F.R. București — C.F.R. Cluj (1949)

11—0: Ripensia Timișoara — Tricolor Ploiești (1933), Juventus București — Prahova Ploiești (1947), I.T.A. — F. C. Ploiești (1948)

11—1: I.T.A. — Unirea Tricolor București (1948)

10—1: Unirea Tricolor — Mureșul Tg. Mureș (1934), Venus București — F. C. Brăila (1941), C.F.R. București — F. C. Craiova (1947), Dinamo București — Steagul roșu Brașov (1965).

Notăm și victoriile actualelor formații din Divizia A:

VICTORII

U.T.A.: 12—0 cu Jiul (1948)
Dinamo București: 10—1 cu Steagul roșu (1965)
Rapid București: 12—2 cu C.F.R. Cluj (1949)
Steaua: 9—1 cu Avîntul Reghin (1955), 8—0 cu Dinamo Bacău (1956)
Dinamo Bacău: 8—1 cu Locomotiva Tg. Mureș (1952)
Jiul Petroșani: 7—0 cu Metalul Tîrgoviște (1962) și cu Steagul roșu (1967)
Univ. Craiova: 4—0 cu „U" Cluj (1965), C.S.M.S. Iași (1965), U.T.A. (1965), A.S.A. Tg. Mureș (1968)
„U" Cluj: 7—0 cu F. C. Craiova (1947) și tot 7—0 cu Brașovia (1934)
Farul Constanța: 5—0 cu Jiul (1960)
Crișul Oradea: 4—0 cu Siderurgistul (1966) și „U" Cluj (1969)
Politehnica Iași: 6—0 cu Crișul (1964)
F. C. Argeșul: 6—0 cu Crișul (1966)
Petrolul: 11—0 cu Prahova Ploiești (1947)
A.S.A. Tg. Mureș: 4—0 cu Bacău (1969)
Steagul roșu: 8—0 cu Lupeni (1963)
C.F.R. Cluj: 7—0 cu Jiul (1947) și U.D.R. Reșița (1948)

FREDERIC MOISES — Rupea

LOTO-PRONOSPORT

AȘA ARATĂ O VARIANTĂ CU 13 REZULTATE EXACTE CONCURSUL PRONOSPORT NR. 32, ETAPA DIN 10 AUGUST 1969:

I. Farul Constanța — Sao Paulo (Brazilia) 1
II. „U" Craiova — Chemie Leipzig 1
III. Oltul Sf. Gheorghe — Metrom Brașov 1
IV. Colorom Codlea — Lemnarul Odorhei 1
V. Tractorul Brașov — Unirea Cristur 1
VI. Mureșul Deva — Metalul Hunedoara 1
VII. A.S. Cugir — Victoria Călan 1
VIII. Aurul Zlatna — Minerul Ghelar 1
IX. Metalul Copșa Mică — A.S.A. Sibiu 1
X. C.S.M. Sibiu — Gaz metan Mediaș 1
XI. Someșul S.M. — Topitorul B.M. 1
XII. Constructorul B.M. — Minerul B.M. 2
XIII. Gloria Bistrița — Avîntul Reghin 1

FOND DE PREMII: 123 846

MECIUL XII NEDISPUTÎNDU-SE, PRONOSTICUL S-A ACORDAT PRIN TRAGERE LA SORȚI

PREMIILE CONCURSULUI EXCEPȚIONAL PRONOEXPRES CU ATRIBUIRE DE APARTAMENTE, AUTOTURISME ȘI EXCURSII DIN 3 AUGUST 1969

CATEGORIA I: 1 apartament cu 3 camere (confort gradul I)

CATEGORIA a III-a: 3 autoturisme „DACIA 1 100"

CATEGORIA a IV-a: 2 autoturisme „ŞKODA 1 000 M. B."

CATEGORIA a V-a: 676 variante a 754 lei fiecare, din care 60 excursii, prin tragere la sorți, în R. P. Ungară și R. S. Cehoslovacă.

CATEGORIA a VI-a: 11 157 variante a 50 lei fiecare.

PROGRAMUL TURULUI CAMPIONATULUI DIVIZIEI C

SERIA A VII-a

ETAPA I, 17 AUGUST
Constr. B. Mare — Dacia Oradea
Chimistul B. M. — Someșul S. M.
Met. Salonta — Gloria Bistrița
Bihoreana Marghita — CIL Sighet
Victoria Carei — Bradul Vișeu
Dinamo Zalău — C.I.L. Gherla
Foresta Năsăud — Unirea Dej
Dermata Cluj — Topitorul B. M.

ETAPA A II-A, 24 AUGUST
C.I.L. Gherla — Foresta Năsăud
Topitorul B. Mare — Met. Salonta
Dacia Oradea — Bih. Marghita
Unirea Dej — Dermata Cluj
Gloria Bistrița — Chim. B. Mare
C.I.L. Sighet — Victoria Carei
Bradul Vișeu — Dinamo Zalău
Someșul S. Mare — Constr. B. M

ETAPA A III-A, 31 AUGUST
Dermata Cluj — Dinamo Zalău
Constr. B. Mare — Bradul Vișeu
C.I.L. Gherla — Metalul Salonta
Chim. B. Mare — C.I.L. Sighet
Someșul S. Mare — Dacia Oradea
Foresta Năsăud — Gloria Bistrița
Bihor. Marghita — Top. B. Mare
Unirea Dej — Victoria Carei

ETAPA A IV-A, 14 SEPTEMBRIE
C.I.L. Sighet — Unirea Dej
Dacia Oradea — Dermata Cluj
Top. B. Mare — Constr. B. Mare
Bradul Vișeu — Someșul S. Mare
Gl. Bistrița — Bihoreana Marg.
Met. Salonta — Chim. B. Mare
Victoria Carei — C.I.L. Gherla
Dinamo Zalău — Foresta Năsăud

ETAPA A V-A, 21 SEPTEMBRIE
Topitorul B. Mare — Vict. Carei
Dinamo Zalău — C.I.L. Sighet
Bradul Vișeu — Dacia Oradea
Foresta Năsăud — Constr. B. M.
C.I.L. Gherla — Someșul S. Mare
Dermata Cluj — Gloria Bistrița
Chim. B. Mare — Bihoreana Marg.
Unirea Dej — Metalul Salonta

ETAPA A VI-A, 28 SEPTEMBRIE
Gloria Bistrița — Bradul Vișeu
Bihoreana Marghita — Unirea Dej
C.I.L. Sighet — Foresta Năsăud
C.I.L. Gherla — Top. Baia Mare
Constr. B. Mare — Dermata Cluj
Metalul Salonta — Dacia Oradea
Someșul S. Mare — Dinamo Zalău
Vict. Carei — Chim. B. Mare

ETAPA A VII-A, 5 OCTOMBRIE
Chim. B. Mare — Foresta Năsăud
Vict. Carei — Someșul S. Mare
Dermata Cluj — Bradul Vișeu
Bihoreana Marg. — Met. Salonta
Topitorul B. Mare — Gl. Bistrița
Dinamo Zalău — Constr. B. Mare
Dacia Oradea — C.I.L. Sighet
Unirea Dej — C.I.L. Gherla

ETAPA A VIII-A, 12 OCTOMBRIE
C.I.L. Sighet — Gloria Bistrița
Bradul Vișeu — C.I.L. Gherla
Foresta Năsăud — Bihor. Marg.
Constr. B. Mare — Chim. B. Mare
Dinamo Zalău — Victoria Carei
Dacia Oradea — Topitorul B. M.
Someșul Satu Mare — Unirea Dej
Met. Salonta — Dermata Cluj

ETAPA A IX-A, 19 OCTOMBRIE
Metalul Salonta — Som. S. Mare
Foresta Năsăud — Dermata Cluj
Bradul Vișeu — Chim. B. Mare
Gloria Bistrița — Dacia Oradea
Topitorul B. Mare — Unirea Dej
C.I.L. Gherla — C.I.L. Sighet
Constr. B. Mare — Vict. Carei
Bihor. Marghita — Dinamo Zalău

ETAPA A X-A, 26 OCTOMBRIE
Bihor. Marghita — Constr. B. M
Dinamo Zalău — Met. Salonta
Dermata Cluj — C.I.L. Gherla
Unirea Dej — Bradul Vișeu
Chim. B. Mare — Dacia Oradea
Victoria Carei — Gloria Bistrița
C.I.L. Sighet — Top. B. Mare
Someșul S. M. — Foresta Năsăud

ETAPA A XI-A, 2 NOIEMBRIE
Dermata Cluj — Chim. B. Mare
Bradul Vișeu — Bihor. Marghita
Foresta Năsăud — Victoria Carei
Constr. B. Mare — C.I.L. Gherla
Gloria Bistrița — Dinamo Zalău
Topitorul B. M. — Someșul S. M.
Dacia Oradea — Unirea Dej
Met. Salonta — C.I.L. Sighet

ETAPA A XII-A, 9 NOIEMBRIE
Dinamo Zalău — Dacia Oradea
Victoria Carei — Met. Salonta
Someșul S. Mare — Bihor. Marg.
C.I.L. Sighet — Dermata Cluj
Chim. B. Mare — Topitorul B. M.
C.I.L. Gherla — Gloria Bistrița
Bradul Vișeu — Foresta Năsăud
Unirea Dej — Constr. B. Mare

ETAPA A XIII-A, 16 NOIEMBRIE
Foresta Năsăud — Top. B. Mare
Constr. B. Mare — C.I.L. Sighet
Dacia Oradea — C.I.L. Gherla
Metalul Salonta — Bradul Vișeu
Dermata Cluj — Someșul S. Mare
Chim. B. M. — Dinamo Zalău
Gloria Bistrița — Unirea Dej
Bihoreana Marg. — Vict. Carei

ETAPA A XIV-A, 23 NOIEMBRIE
Dermata Cluj — Bihor. Marghita
Dacia Oradea — Victoria Carei
Topitorul B. Mare — Bradul Vișeu
Gloria Bistrița — Constr. B. M.
Met. Salonta — Foresta Năsăud
C.I.L. Sighet — Someșul S. Mare
C.I.L. Gherla — Chim. B. Mare
Unirea Dej — Dinamo Zalău

ETAPA A XV-A, 30 NOIEMBRIE
Someșul S. Mare — Gl. Bistrița
Constr. B. M. — Met. Salonta
Bihor. Marghita — C.I.L. Gherla
Bradul Vișeu — C.I.L. Sighet
Dinamo Zalău — Topitorul B. M.
Chim. B. Mare — Unirea Dej
Foresta Năsăud — Dacia Oradea
Victoria Carei — Dermata Cluj

SERIA A VIII-a

ETAPA I, 17 AUGUST
Tract. Bv. — Vitrometan Mediaș
Metalul C. Mică — Oltul Sf. Gh.
Chimia Victoria — Minerul Bălan
Torpedo Zărnești — Chim. Tîrn.
Viit. Gheorghieni — Unirea Cristuru Sec.
Chimia Făgăraș — Colorom Codlea
Avîntul Reghin — Lemn. Odorhei
Med. Tg. M. — Carpați Brașov

ETAPA A II-A, 24 AUGUST
Unirea Cristuru Sec. — Av. Reghin
Colorom Codlea — Torpedo Zărn.
Carpați Brașov — Metalul C. Mică
Vitrometan Mediaș — Med. Tg. M.
Lemnarul Od. — Chim. Victoria
Oltul Sf. Gh. — Tract. Brașov
Chim. Tîrnăveni — Chimia Făg.
Minerul Bălan — Viit. Gheorghieni

ETAPA A III-A, 31 AUGUST
Lemnarul Od. — Torpedo Zărn.
Tractorul Brașov — Minerul Bălan
Chim. Tîrn. — Unirea Cr. Sec.
Met. C. M. — Chim. Făgăraș
Colorom Codlea — Av. Reghin
Chim. Victoria — Carpați Bv.
Viit. Gheorghieni — Vitrometan Mediaș
Med. Tg. Mureș — Oltul Sf. Gh.

ETAPA A IV-A, 14 SEPTEMBRIE
Med. Tg. Mureș — Chim. Tîrn.
Avîntul Reghin — Met. C. Mica
Torpedo Zărnești — Tract. Bv.
Oltul Sf. Gh. — Viit. Gheorghieni
Chimia Făgăraș — Chim. Victoria
Min. Bălan — Colorom Codlea
Carpați Bv. — Unirea Cr. Sec.
Vitrometan Mediaș — Lemn. Od.

ETAPA A V-A, 21 SEPTEMBRIE
Met. C. Mică — Torpedo Zărnești
C.I.L. Sighet — Top. B. Mare
Someșul S. M. — Foresta Năsăud

ETAPA A VI-A, 28 SEPTEMBRIE
Min. Bălan — Med. Tg. Mureș
Colorom Codlea — Met. C. Mică
Oltul Sf. Gh. — Unirea Cr. Sec.
Carpați Bv. — Chim. Tîrnăveni
Chim. Făgăraș — Tractorul Bv.
Viit. Gheorghieni — Lemn. Od.
Chim. Vict. — Vitrometan Mediaș
Torpedo Zărnești — Av. Reghin

ETAPA A VII-A, 5 OCTOMBRIE
Lemnarul Od. — Chim. Tîrnăveni
Avîntul Reghin — Min. Bălan
Vitrometan Mediaș — Carpați Bv.
Met. C. M. — Viit. Gheorghieni
Unirea Cr. Sec. — Torpedo Zărn.
Tractorul Bv. — Chim. Victoria
Chimia Făgăraș — Oltul Sf. Gh.
Med. Tg. M. — Colorom Codlea

ETAPA A VIII-A, 12 OCTOMBRIE
Chimia Vict. — Viit. Gheorghieni
Tractorul Bv. — Carpați Brașov
Torpedo Zărnești — Med. Tg. M.
Oltul Sf. Gh. — Vitr. Mediaș
Chimica Tîrnăveni — Av. Reghin
Unirea Cr. Sec. — Met. C. Mică
Colorom Codlea — Lemnarul Od.
Minerul Bălan — Chimia Făgăraș

ETAPA A IX-A, 19 OCTOMBRIE
Carpați Bv. — Colorom Codlea
Vitr. Mediaș — Torpedo Zărnești
Viitorul Gh. — Chimia Făgăraș
Med. Tg. Mureș — Unirea Cr. Sec.
Lemnarul Odorhei — Min. Bălan
Chimica Tîrn. — Oltul Sf. Gh.
Av. Reghin — Chimia Victoria
Metalul C. M. — Tractorul Bv.

ETAPA A X-A, 26 OCTOMBRIE
Torpedo Zărnești — Oltul Sf. Gh.
Minerul Bălan — Metalul C. Mică
Colorom Codlea — Vitr. Mediaș
Chimia Victoria — Chim. Tîrnăveni
Avîntul Reghin — Carpați Brașov
Medicina Tg. M. — Lemnarul Od.
Chimia Făgăraș — Unirea Cr. Sec.
Tractorul Bv. — Viitorul Gh.

ETAPA A XI-A, 2 NOIEMBRIE
Chimia Făgăraș — Vitr. Mediaș
Carpați Bv. — Torpedo Zărnești
Metalul C. Mică — Medicina Tg. M.
Oltul Sf. Gh. — Lemnarul Od.
Unirea Cr. Sec. — Tractorul Bv.
Colorom Codlea — Chimia Vict.
Chimica Tîrn. — Minerul Bălan
Viit. Gheorghieni — Av. Reghin

ETAPA A XII-A, 9 NOIEMBRIE
Oltul Sf. Gh. — Colorom Codlea
Vitrometan Mediaș — Min. Bălan
Tractorul Bv. — Avîntul Reghin
Metalul C. M. — Chimica Tîrn.
Viit. Gheorghieni — Torpedo Zărn.
Lemnarul Od. — Carpați Bv.
Chimia Victoria — Unirea Cr. Sec.
Medicina Tg. M. — Chimia Făg.

ETAPA A XIII-A, 16 NOIEMBRIE
Chimica Tîrn. — Tractorul Bv.
Av. Reghin — Med. Tg. Mureș
Colorom Cod. — Viit. Gheorghieni
Torpedo Zărnești — Chimica Vict.
Carpați Bv. — Chimia Făgăraș
Minerul Bălan — Oltul Sf. Gh.
Lemnarul Od. — Metalul C. Mică
Unirea Cr. Sec. — Vitr. Mediaș

ETAPA A XIV-A, 23 NOIEMBRIE
Metalul C. Mică — Chimia Vict.
Unirea Cr. Sec. — Colorom Cod.
Chimia Făg. — Torpedo Zărnești
Minerul Bălan — Carpați Brașov
Chimica Tîrn. — Vitr. Mediaș
Med. Tg. M. — Viit. Gheorghieni
Oltul Sf. Gh. — Av. Reghin
Tractorul Bv. — Lemnarul Od.

ETAPA A XV-A, 30 NOIEMBRIE
Carpați Bv. — Oltul Sf. Gheorgne
Vitr. Mediaș — Metalul C. M.
Chimia Victoria — Med. Tg. M.
Viit. Gheorghieni — Chimica Tîrn.
Torpedo Zărnești — Min. Bălan
Colorom Codlea — Tractorul Bv.
Lemnarul Od. — Unirea Cr. Sec.
Avîntul Reghin — Chimia Făg.

LA LUPTE LIBERE

MUREȘUL TG. MUREȘ — LOKOMOTIV KOSICE 7-3

Parcul sportiv Voința din Tg. Mureș a găzduit o interesantă reuniune internațională de lupte libere, la care s-au întrecut formația locală **Mureșul** și echipa cehoslovacă **Lokomotiv** din **Kosice**. La scorul de 7—3, în favoarea gazdelor, o contribuție însemnată au adus sportivii **L. Olteanu** (cat. 48 kg), **G. Bako** (52 kg), **L. Ambruș** (82 kg) și **Fr. Bolla** (100 kg) care și-au învins adversarii la puncte. De la oaspeți, o frumoasă impresie au lăsat Timko, Sapara și Mikula.

I. PĂUȘ — coresp. principal

„CUPA MUSCELUL"

Se știe că, din inițiativa Clubului sportiv orășenesc Cîmpulung Muscel, în prezent se desfășoară un turneu de box rezervat echipelor de juniori, dotat cu „Cupa Muscelul". Ediția I a acestei competiții, care va deveni tradițională, a reunit la start 6 echipe. In prima parte a întrecerilor s-au înregistrat următoarele rezultate: Electroputere Craiova — Nicolina Iași 18—22; Energia Cîmpina — P.A.L. Brăila 17—20; C.S.O. Cîmpulung Muscel — Tractorul Brașov 21—17; PAL — C.S.O. Cîmpulung Muscel 23—17; Nicolina—Energia 25—13; C.S.O. Cîmpulung Muscel — Energia 18—18; Nicolina—Tractorul 29—10; Energia—Electroputere 21—19; Electroputere — P.A.L. 20—20; C.S.O. Cîmpulung Muscel—Nicolina 17—21; Nicolina—P.A.L. 20—15; Electroputere — C.S.O. Cîmpulung Muscel 19—20; Tractorul—Energia 17—20. Returul competiției va începe la 12 octombrie.

CLASAMENT

1. Nicol. Iași	5	5	0	0	117—76	10
2. PAL Br.	4	2	1	1	78—74	5
3. CSO C.lung	5	2	1	2	93—98	5
4. Energia	5	2	1	2	89—99	5
5. Electrop.	4	0	1	3	76—83	2
6. Tractorul	3	0	0	3	44—70	0

DUPĂ UN DRUM LUNG, O MASĂ BUNĂ!

In trecere pe ruta turistică — Oradea — Cluj, localurile de alimentație publică vă așteaptă.
Ambiantă specifică, bucătărie ardelenească, vinuri de calitate.

„TURNEUL SPERANȚELOR OLIMPICE" LA LUPTE

1 medalie de aur, 2 de argint și 5 de bronz pentru sportivii români

MINSK, 10 (prin telefon). **Astă-seară a luat sfîrșit, aici în orașul Minsk, marea întrecere internațională de lupte libere și greco-romane, „Turneul speranțelor olimpice".**

Tinerii sportivi români au avut o comportare meritorie la această ediție a competiției, cucerind o medalie de aur, prin A. Vanghelici **(libere), două de argint și cinci de bronz.**

În turul final, la libere, A. Vanghelici **(cat. 48 kg) l-a învins la puncte pe bulgarul Ștefanov. Tot la libere, medalii de bronz au cucerit sportivii** V. Albu **(cat. 68 kg),** V. Mihăilă **(cat. 82 kg) și** L. Simon **(cat. +100 kg). Iată și evoluția, în turul final, a cîtorva concurenți români la greco-romane:** I. Gîbu **(cat. 48 kg) b.p. Ciavka (U.R.S.S.) și p.p. Jakal (R.D.G.) — cîștigă medalia de bronz;** V. Marcel **(cat. 74 kg) b.p. Sapringhin (U.R.S.S.), deși fără nici o înfrîngere, se clasează pe locul II;** C. Penciu **(cat. 90 kg) b.p. Sponak (Polonia) și p.p. Kovlicidze (U.R.S.S.) — a ocupat locul III;** N. Mandea **(cat. 100 kg) b. tuș Vandorf (R.D.G.) și p. tuș Balbosin (U.R.S.S.) — a obținut medalia de argint.**

Iată deținătorii medaliilor de aur — în ordinea categoriilor. GRECO-ROMANE: Hitrikov, Gusinionov, Anufienco **(toți U.R.S.S.),** Popov **(Bulgaria),** Umerov, Tatarenko **(ambii U. R. S. S.),** Hartmann **(R.D.G.).** Tutuni, Balbosin, Rone **(toți U.R.S.S.).** LIBERE: A. VANGHELICI (ROMÂNIA), Ivanov **(Bulgaria),** Șostakov, Sobolevski, Aliev, Agiuraliev, Ilorudze, Ruderman, Jarîghin și Modebadze **(toți U.R.S.S.).**

SURPRIZĂ LA C. M. DE CICLISM

În Belgia continuă campionatele mondiale de ciclism rezervate profesioniștilor. La Zolder, pe un circuit de 8,760 km, a avut loc proba de fond, încheiată cu surprinzătoarea victorie a olandezului Harm Ottenbros (26 de ani), care a parcurs 262,860 km în 6h 23:44 (medie orară 41,098 km).

Merckx, distanțat la 4 minute, a abandonat cu un tur înainte de sosire.

Pe pista velodromului din Anvers, fostul recordman mondial în cursa de o oră, belgianul Ferdinand Bracke, a cucerit titlul la urmărire individuală.

În sfîrșit, în proba de semifond cu antrenament mecanic victoria i-a revenit olandezului Japp Oudkerk, care a parcurs 100 km în 1h 33:59,79

ALEXANDR MOROZOV — 8:25,0 LA 3000 m OBSTACOLE

În U.R.S.S. a fost sărbătorită la 9 august Ziua sportivului, care a marcat în acest an și deschiderea Spartachiadei unionale de vară a Sindicatelor, competiție de masă ce se desfășoară la 26 de ramuri sportive pe stadioanele din Moscova, Leningrad, Kaunas și alte orașe. În prezent, asociațiile și cluburile sportive din U.R.S.S. cuprind peste 40 de milioane de membri la dispoziția cărora se află 3 065 de stadioane, numeroase săli de sport și alte baze sportive.

În prima zi a concursului de atletism, Alexandr Morozov a obținut un rezultat remarcabil în proba de 3 000 m obstacole, cu timpul de 8:25,0. Al doilea clasat, Ivan Kabanov, a fost cronometrat în 8:34,2. Recordul mondial al probei aparține finlandezului Jouko Kuha : 8:24,2.

JAN TALTS — NOU RECORD MONDIAL

În cadrul competiției de haltere „Cupa Mării Baltice", care se desfășoară în prezent la Zinnowitz (R.D.G.), sportivul sovietic Jan Talts a stabilit un nou record mondial la categoria grea (după noua delimitare), stilul împins, cu performanța de 190 kg. Vechiul record era de 188 kg și îi aparținea halterofilului american Bednarski.

sportul în lume

VĂ FACEM CUNOȘTINȚĂ CU TENISMANII ENGLEZI

Agențiile de presă și ziarele au anunțat — zilele trecute — componența echipei Angliei care va întîlni, la Wimbledon, în finala inter-zone a „Cupei Davis", reprezentativa României, în zilele de 14, 15 și 16 iulie. Iată cărțile de vizită ale tenismanilor britanici.

MARK COX

Nr. 1 în echipa Angliei pentru „Cupa Davis". 25 ani. Originar din Leicester. A studiat științele economice la Universitatea Cambridge.

1963 — campion de tineret al Marii Britanii ; **1964** — debutează în reprezentativă, în „Cupa regelui Suediei" ; **1966** — semifinalist în proba de dublu masculin la Wimbledon ; învinge pe Tony Roche în campionatele S.U.A. ; **1967** — debut în „Cupa Davis" (în dublu, cu Bobby Wilson). **1968** — clasat nr. 3 în Marea Britanie ; învinge pe Gonzales și Emerson, la Bornemouth ; semifinalist la Roma, în dublu cu Peter Curtis ; în primii 16, la Wimbledon ; învinge pe Bob Hewitt, în finală la Perth (Scoția) ; victorii la Emerson, Kodes, Fitzgibbon, Gisbert.

Jucător stîngaci ; puternice servicii și forehanduri ; bune voléuri și smashuri ; ceva mai slab la backhand.

GRAHAM STILWELL

23 ani. Născut la Denham. Clasificat nr. 5 în 1967, dar eliminat din clasamentul anului trecut, din lipsă de activitate... În actuala ediție a „Cupei Davis" a constituit o adevărată revelație, contribuind în măsură decisivă la calificarea Angliei în finala inter-zone (învinge pe Koch, în semifinala cu Brazilia).

1963 — campion de juniori al Marii Britanii (învinge pe Stanley Matthews, în finală) ; locul 2 în campionatul de juniori al Australiei (pierde la Newcombe) ; **1965** — campion de tineret al Marii Britanii ; **1966** — în primii 16 la Wimbledon ; **1967** — campion al Noii Zeelande la dublu, cu M. Cox ; semifinalist la dublu (cu P. Curtis) la Wimbledon (învinge pe Newcombe — Roche, pierde la Emerson — Fletcher) ; **1968** — semifinalist în campionatele pe teren acoperit ale Angliei.

În anul 1967 a fost oaspetele României, participînd la turneul internațional de la Mamaia, unde obține o surprinzătoare victorie asupra lui Ilie Năstase (9—7, 1—6, 6—4), cedînd greu apoi lui Tom Okker (2—6, 6—4, 4—6, 4—6).

Posedă lovituri rapide și în special un backhand foarte bun, ofensiv și defensiv.

PETER CURTIS

Specialistul de dublu al echipei Angliei. 23 ani. Originar din Woking (Essex). Tatăl său a fost un polisportiv, jucător de tenis, participant la Wimbledon.

1966 — campion de tineret al Marii Britanii ; 1968 — campion de dublu mixt al S.U.A., cu americanca Mary Ann Eisel ; victorie asupra lui Fred Stolle, la Forest Hills. Nr. 5 în clasamentul englez pe 1968.

Serviciu puternic și volé de dreapta rapid. Bună mobilitate și mișcări tactice în teren, la jocul de dublu. Mai puțin bun la smash și backhand.

GERALD BATTRICK

Mezinul echipei — 22 ani — dar probabil că nu va juca, decît în caz de forță majoră. Originar din Bridgen (Millfield).

1964 — campion de juniori al Marii Britanii și al Franței ; calificat la Wimbledon, cînd avea 17 ani ; învinge pe sud-africanii Drysdale și Diepraam. **1966** — semifinalist în „Cupa Galea". **1967** — campion de tineret al Marii Britanii, finalist în „Cupa Galea". **1968** — în primii 16 la Roland Garros ; învinge pe Okker, Ashe, Cox, Davidson ; nr. 4 în clasamentul anului.

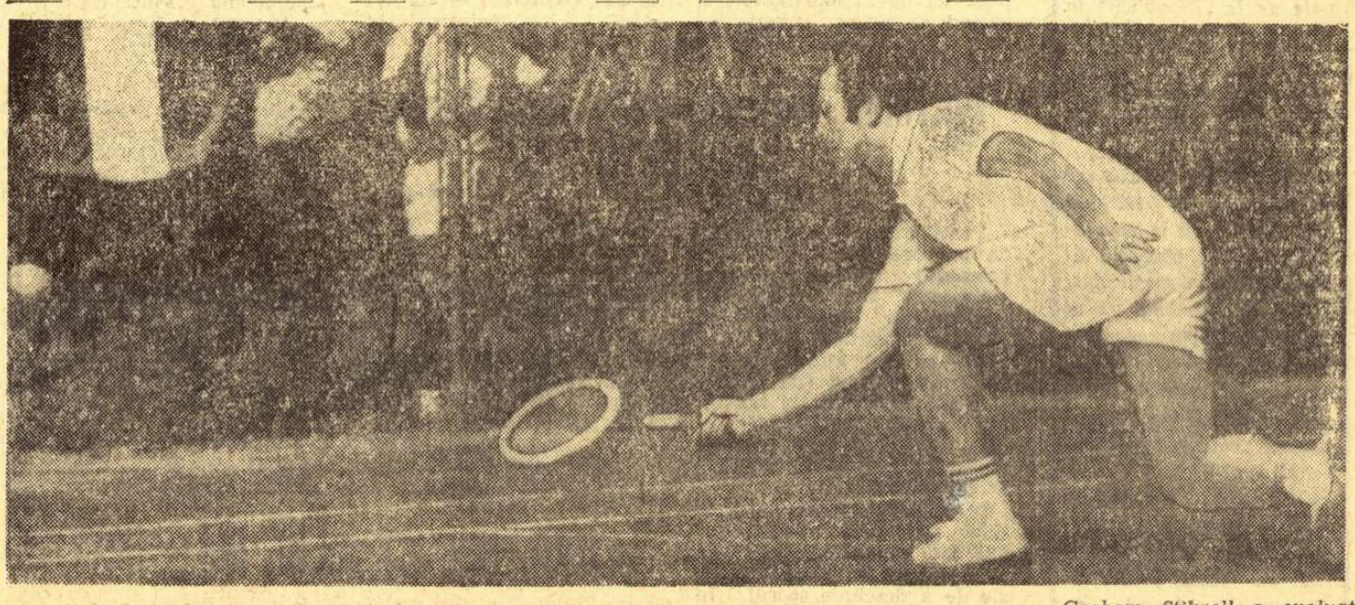

Graham Stilwell a evoluat acum doi ani și la Mamaia. Iată-l, încercînd să ajungă la un stop al adversarului.
Foto : A. NEAGU

„CUPA ELIBERĂRII" LA JUDO

Trofeul a fost cucerit de echipa Iugoslaviei

În reuniunea de aseară — aplauze la scenă deschisă

Cu toate că pe „Republicii" se disputa un interesant cuplaj de fotbal, numeroși bucureșteni au luat loc, aseară, și în tribunele sălii Floreasca pentru a asista la competiția internațională de judo: „Cupa Eliberării". Așa cum anticipasem, întrecerile dintre sportivii iugoslavi și cubanezi au fost deosebit de pasionante. Aplauze la „scenă deschisă" au izbucnit de fiecare dată cînd au evoluat pe patrulaterul de concurs judoka din cele două reputate formații. Mai tehnici, cu un plus de inițiativă, sportivii iugoslavi au obținut victoria cu 3,5—1,5, cucerind astfel trofeul. Partida dintre cele două selecționate române s-a încheiat cu un rezultat surprinzător: România B — România A 3—2 !

Iată rezultatele tehnice : **cat. 63 kg:** S. Topolnic (Iugoslavia) egal Al. Torje (Cuba), E. Georgescu (România A) pierde superioritate tehnică D. Georgescu (România B); **cat. 70 kg:** S. Obadov (Iugoslavia) b. ippon I. Torres (Cuba), N. Ezechil (A) b. accidentare Gh. Vasile (B); **cat. 80 kg:** V. Rasovic (Iugoslavia) p. ipp. H. Medina (Cuba), A. Gostian (A) p. ipp. I. Kaupert (B); **cat. 93 kg:** P. Baicetici (Iugoslavia) b. ipp. J. Plumas (Cuba), I. Herman (A) b. ipp. V. Aghini (B) și p. ipp. J. Plumas; **cat. + 93 kg:** R. Krainovici (Iugoslavia) b. ipp. J. Ibanez (Cuba), Gh. Marchiș (A) p.s.t. D. Lepădat (B).

Clasamentul pe categorii: cat. 63 kg — 1—2. S. Topolnic (Iugoslavia) și A. Torge (Cuba), 3. D .Georgescu (B), 4. E. Georgescu (A); **cat. 70 kg** — 1. S. Obadov (Iugoslavia), 2. I. Torres (Cuba), 3. N. Ezechil (A), 4. Gh. Vasile (B); **cat. 80 kg** — 1. H. Medina (Cuba), 2. V. Rasovic (Iugoslavia), 3. I. Kaupert (B), 4. A. Gostian (A); **cat. 93 kg** — 1. P. Baicevici (Iugoslavia), 2. J. Plumas (Cuba), 3. I. Herman (A), 4. V. Aghini (B); **cat. + 93 kg** — 1. R. Krainovici (Iugoslavia), 2. J. Ibanez (Cuba), 3. D. Lepădat (B), 4. Gh. Marchiș (A).

În încheierea competiției a avut loc o spectaculoasă demonstrație de karate, susținută de doi maeștri ai genului din Iugoslavia.

C. CHIRIAC

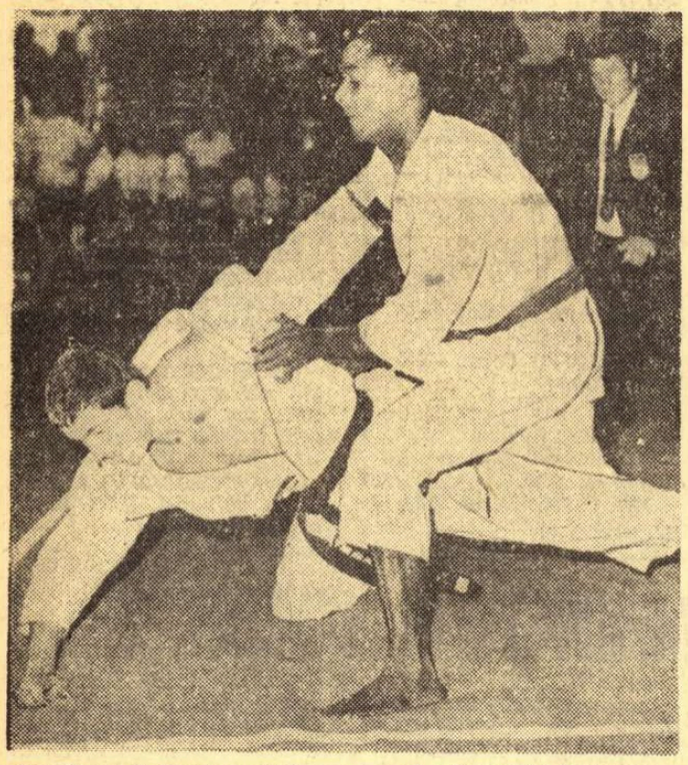

Iugoslavul S. Obadov evită un atac al cubanezului I. Torres
Foto : N. AUREL

Campionatul european de baschet (junioare)

Selecționata U.R.S.S. și-a continuat șirul victoriilor în turneul final al campionatului european de baschet (junioare), învingînd cu 101—37 (53—14) formația Italiei. În celelalte două jocuri, Iugoslavia a întrecut cu 77—66 (43—29) Ungaria, iar Bulgaria a dispus cu scorul 75—73 (53—39) de reprezentativa Poloniei.

A ÎNCEPUT CAMPIONATUL ANGLIEI

LONDRA 10 (Agerpres). — A început cel de-al 70-lea campionat de fotbal al Angliei. În etapa inaugurală au fost înregistrate următoarele rezultate: Arsenal—Everton 0—1; Crystal Palace — Manchester United 2—2; Derby — Burnley 0—0; Ipswich — Nottingham Forest 0—0 ; Leeds—Tottenham 3—1; Liverpool — Chelsea 4—1; Manchester City — Sheffield Wednesday 4—1; Southampton — West Bromwich 0—2; Sunderland — Coventry 0—0; West Ham—Newcastle 1—0; Wolverhampton—Stoke 3—1.

ALTE REZULTATE

● În campionatul U.R.S.S., echipa Dinamo Moscova a învins cu scorul de 3—1 (3—0) formația Șahtior Donețk.

● La Essen (R.F.G.), Rotweiss a întrecut cu 4—3 (0—3) formația israeliană Hapoel din Haifa.

● La Budapesta selecționata de juniori a Ungariei a dispus de reprezentativa similară a Republicii Arabe Unite cu 1—0 (1—0).

FOTBAL — MERIDIANE

Z. K. L. BRNO — ÎNVINSĂ LA HOCHEI !

Echipa de hochei pe gheață E. V. Füssen (R.F.G.) a produs o mare surpriză în turneul internațional „Thurn und Taxis", învingînd cu scorul de 7—5 (2—1, 2—1, 3—3) formația cehoslovacă ZKL Brno, cîștigătoarea cupei campionilor europeni.

„Floarea prieteniei" își continuă drumul

KAVARNA, 10 (prin telefon, de la trimisul nostru special). Astăzi, în etapa a VI-a a expediției „Floarea prieteniei", caravana a intrat pe teritoriul R. P. Bulgaria. După un marș de peste 70 km — pe un timp nu tocmai prielnic, datorită vîntului care a suflat puternic din față — mesagerii sportului pionieresc au făcut primul popas în țara vecină și prietenă, la Balcic. Ieri, micii sportivi au parcurs 20 de km mai mult decît era stabilit. La punctul de frontieră, cicloturiștii au fost întîmpinați de numeroși locuitori, veniți să le ureze bun sosit pe pămîntul Bulgariei. După un alt popas de 12 ore la Kavarna, caravana se va îndrepta, luni dimineață, spre Varna.

I. GAVRILESCU

Antrenorul federal Cornel Birsănescu ne împărtășește cîteva din impresiile culese la mondialele de caiac-canoe slalom

SLALOMUL NAUTIC — SPRE „FOTOLIUL" OLIMPIC

Prezent la întrecerile celei de a XI-a ediții a campionatelor mondiale de caiac-canoe slalom, desfășurate la Bourg Saint Maurice-Les Arcs, pe valea rîului Isère, antrenorul federal CORNEL BÎRSĂNESCU împărtășește — la solicitudinea redacției — cîteva din impresiile culese cu prilejul disputării celei mai importante competiții în această ramură a sporturilor nautice, inclusă, după cum se știe, în programul Jocurilor Olimpice de la München.

Prima ediție a campionatelor mondiale de slalom — 1949, Geneva ; de-atunci ele s-au desfășurat cu regularitate, din doi în doi ani, cucerind o largă popularitate și cunoscînd o continuă răspîndire.

ÎNTRECEREA DE LA BOURG SAINT MAURICE

Și acum, despre recenta întrecere de la Bourg Saint Maurice. Pe un parcurs excelent conceput, cu o lungime de 700 m, cu o diferență de nivel de 15 m și presărat cu 30 de porți, s-au întîlnit în disputa pentru cucerirea titlurilor mondiale sportivi din **Austria, Canada, Cehoslovacia, Republica Federală a Germaniei, Anglia, Italia, Japonia, Luxemburg, Olanda, Spania, Elveția, S.U.A., Iugoslavia, Franța** — în total 205 concurenți, formînd 162 de echipaje.

În programul mondialelor au figurat 10 probe. Cea mai populată întrecere a fost cea de caiac 1 — 44 de concurenți în cele două manșe oficiale — în care victoria a revenit francezului Claude Peschier, de altfel învingător și în proba pe echipe, împreună cu Patrick Maccari și Alain Colombe. Performanța unei duble victorii au mai realizat-o : Peters Wolfang (R.F. a Germaniei), cîștigător la canoe 1 și în întrecerea pe echipe, împreună cu Harald Cuypers și Reinhold Kauder ; Milan Svoboda și Jitka Traplova (Cehoslovacia) — locul I la canoe mixt și împreună cu Jiri Koudela, Hana Krizkova și Alena Provzova locul I pe echipe.

Celelalte titluri mondiale au revenit următorilor sportivi : Ludmila Polesna (Cehoslovacia) la caiac I fete, Jean Claude Orly-Jean Louis Orly (Franța) la canoe dublu băieți, Barbel Korner, Ulrika Deppe, Brigitte Schwartz (R.F. a Germanie) la caiac 1 fete — pe echipe, H. Roock, N. Schmidt, M. Heb, W. Wenzel, K. Scheffer, J. Steinschucte (R.F. a Germaniei) la canoe dublu băieți pe echipe. Așadar, 4 titluri au fost cucerite de echipa R.F. a Germaniei și cîte 3 de echipele Cehoslovaciei și Franței.

UN TRASEU EXCELENT

Traseul a fost foarte bine ales ; mi s-a părut cel mai bun din lume ! Cred că aceasta a contribuit în mare măsură nu numai la nivelul ridicat al întrecerilor, ci și la extraordinara spectaculozitate a fiecărei probe. Este un spectacol sportiv de toată frumusețea care, însă, solicită concurenților o mare finețe a manevrelor și, în același timp, o extraordinară forță. De altfel, interesul pentru astfel de întreceri a fost ilustrat prin marele număr de spectatori, ca și prin atenția deosebită acordată campionatelor de către întreaga presă sportivă și de televiziunea franceză.

Studiind componența echipelor se remarcă alcătuirea lor eterogenă din toate punctele de vedere (vîrstă, dezvoltare fizică etc.). Majoritatea concurenților dovedesc însă o abilitate tehnică cu totul remarcabilă, calități absolut indispensabilă pentru parcurgerea traseului și rezolvarea precisă și rapidă a situațiilor create și cerute (prinderea curentului, opriri contra curentului, traversări).

Introducerea acestei ramuri sportive în programul Jocurilor Olimpice va contribui — a și început s-o facă — la și mai larga dezvoltare și răspîndire a slalomului nautic. Este firesc, de aceea, ca și la noi să înceapă să se discute și chiar să se treacă la fapte pentru o eventuală participare a sportivilor români și la acest gen de întreceri. În țara noastră există condiții pentru practicarea slalomului nautic ; sînt fără îndoială și elemente talentate din rîndul cărora unii caiaciști și canoiști s-ar putea afirma pe plan internațional. Seriozitatea care caracterizează în general munca din cadrul loturilor de caiac-canoe este, în plus, o garanție de reușită și în slalomul nautic. Ar trebui făcut un studiu rapid și precis, eventual un schimb de experiență cu specialiști din Cehoslovacia, R. D. Germană sau Franța și în orice caz încă de pe acum ar fi necesar ca marile cluburi — în primul rînd Dinamo și Steaua — să manifeste preocuparea corespunzătoare.

Și, poate că la Jocurile Olimpice de la München...

Claude Peschier, dublu campion mondial al ultimei ediții

ÎN PARTIDA AMICALĂ DE VOLEI MASCULIN

ROMÂNIA A ÎNVINS JAPONIA CU 3-0

BOTOȘANI, 10 (prin telefon). **În prezența a peste 2 000 de spectatori, în sala sporturilor din localitate s-a desfășurat întîlnirea amicală de volei masculin dintre echipele României și Japoniei. A fost o partidă de mare spectacol, în care ambele echipe au făcut o adevărată risipă de energie. În primul set, voleibaliștii noștri conduc cu 2—1, 5—2, 7—4, dar o perioadă de cădere, permite adversarilor să egaleze la 7 și să preia conducerea: 9—7, 13—9. Din acest moment, însă, jucătorii români, mai atenți în apărare și în atac, reușesc să acumuleze punctele necesare victoriei. Și în următorul set, evoluția scorului este palpitantă. Românii iau conducerea 5—0, 7—5, 10—7, 13—9, 14—12, dar urmează încă un moment de relaxare care dă din nou posibilitate voleibaliștilor niponi să egaleze la 14, dar ei cedează pînă la urmă. Setul al III-lea începe sub auspicii nu prea bune pentru echipa României, care este condusă cu 3—0, 4—1. Într-un final irezistibil voleibaliștii noștri se impun însă categoric, cîștigînd la 7. Scor final : 3—0 (13, 14, 7) pentru România.**

TEODOR UNGUREANU-coresp.

ÎN TURNEUL INTERNAȚIONAL DE VOLEI DE LA CONSTANȚA

JAPONIA S-A CLASAT PE PRIMUL LOC

● *Echipa României pe locul patru*

CONSTANȚA, 10 *(prin telefon).* În prezența unui numeros public, azi (n.r. ieri) s-au încheiat disputele din cadrul turneului internațional de volei feminin. Ultima zi a programat întîlnirile *Bulgaria-Iugoslavia, Cehoslovacia-Polonia* și *România-Japonia.* În prima partidă, voleibalistele bulgare le-au întrecut pe cele iugoslave în trei seturi, la *5, 11, 2,* în urma unui joc de slabă factură tehnică, în care s-a remarcat doar insistența în atac a jucătoarelor *Marinova* și *Kirilova* din echipa bulgară. Bun arbitrajul cuplului *Miodus-zewski* (Polonia) — *Meszaros* (Ungaria). În cel de-al doilea joc *Cehoslovacia* a întrecut *Polonia* cu *3—1 (9, —8, 8, 10).* Meciul s-a caracterizat prin lupta îndîrjită dintre cele două atacuri, din care a ieșit învingător cel cehoslovac, în care au excelat *Mifkova* (cea mai bună de pe teren) și *Vlasakova.* Foarte bun arbitrajul prestat de *I. Todorov* (Bulgaria).

În cel mai important meci al serii, echipa *României* a primit replica *Japoniei.*

Începînd jocul foarte bine voleibalistele noastre cîștigă primul set la 11, prin atacuri corect dirijate și cu o apărare mai atentă. În următorul, însă, jucătoarele nipone practicînd un joc mai combinativ, profită de căderea formației române egalînd situația. Setul al treilea aparține echipei noastre care se impune categoric prin atacurile **Helgăi Bogdan** și **Marianei Popescu,** bine dirijate de **Eugenia Rebac.** Dar eforturile depuse își spun cuvîntul și voleibalistele japoneze le cîștigă categoric pe următoarele. Așa dar, scor final 3—2 (—11, 9, —5, 2, 8) pentru Japonia, care intră în posesia „Cupei Eliberării".

CLASAMENTUL GENERAL : 1. Japonia, 2. Cehoslovacia, 3. Polonia, 4. România, 5. Bulgaria, 6. Iugoslavia.

Costin MUȘAT

Turneul internațional de șah

RUNDA REMIZELOR

CONSTANȚA 10 (prin telefon). Runda a 2-a a turneului internațional de șah, care se desfășoară în localitate, poate fi considerată o rundă a remizelor. Excepții — partidele Ghițescu — Ortega (1—0) și Ungureanu — Porath (întreruptă). Tot cu remize s-au încheiat și întreruptele din prima rundă.

Rezultate tehnice : Fuchs (R.D.G.) — Kozma (Cehoslovacia) ½—½; Marovici (Iugoslavia — Minev (Bulgaria) ½—½; Szabo (Ungaria) — Șamkovici (Iugoslavia) ½—½; Voiculescu — Mititelu ½—½; Doda (Polonia) — Troianescu ½—½. Întreruptele: Troianescu — Voiculescu ½—½; Șamkovici — Marovici ½—½; Minev — Fuchs ½—½. Primele două partide s-au încheiat remize fără joc.

Cornel POPA, coresp. principal

-TELEX-TELEX-TELEX-TELEX-

Partidele din cea de-a 9-a rundă a turneului internațional de șah de la Skoplje s-au încheiat cu următoarele rezultate: Smislov — Janosevici 1—0; Ciociltea — Puc remiză ; Holmov — Nicevski 1—0; Parma — Hort remiză ; Uhlmann — Planinci 1—0 ; Kurajița — Ostojici remiză. În clasament: 1. Hort 6 (1) p; 2. Holmov (U.R.S.S.) 6 p;... 6. Ciociltea 5 (1) p.

■

Campionatele europene de tir se vor desfășura anul acesta în orașul cehoslovac Plsen, între 18 și 23 august și vor reuni sportivi din 27 de țări. În afară de concurs vor lua parte și trăgători din Mexic, S.U.A. și Japonia.

În runda a II-a a turneului final al Olimpiadei studențești de șah, care are loc la Dresda, s-au înregistrat următoarele rezultate: România — Danemarca 2—2; Iugoslavia — U.R.S.S. 2—2; Anglia — Cehoslovacia 3—1; S.U.A. — R.F. a Germaniei 3—1; Bulgaria — R.D. Germană 3—1. În clasament: Bulgaria și U.R.S.S. cîte 5½ p, Anglia 5 p, S.U.A. 4½ p, România 4 p etc.

■

Cu prilejul concursului atletic desfășurat la Tranaas, sportivul suedez Ricky Bruch a cîștigat două probe: aruncarea discului cu 61,03 m și aruncarea greutății cu 18,96 m.

Tiparul I.P. „Informația", str. Brezoianu nr. 23—25, București

Redacția și administrația: str. Vasile Conta nr. 16, tel. 11.10.05, interurban 72 și 286. Telex sportrom buc. 180.

PROLETARI DIN TOATE ȚĂRILE, UNIȚI-VĂ!

sportul

4 pagini 30 bani

Anul XXV — Nr. 633 (6067) ZIAR AL CONSILIULUI NAȚIONAL PENTRU EDUCAȚIE FIZICĂ ȘI SPORT Marți 12 august 1969

Congresul al X-lea al Partidului Comunist Român

Lucrările Congresului Partidului Comunist Român au continuat și ieri să cuprindă, într-o analiză profundă, problemele majore ce definesc viitorul socialist al României, ale ridicării sale spre cotele superioare de civilizație, bunăstare și fericire.

Tovarășul **Nicolae Ceaușescu**, ceilalți membri ai Prezidiului Congresului, precum și oaspeții de peste hotare au fost întîmpinați, la intrarea în sală, cu aceeași deosebită căldură de delegați și invitați.

În prima ședință de dimineață, prezidată de tovarășul **Aurel Duca**, s-a anunțat că în cursul zilei de duminică au luat sfîrșit lucrările celor 11 secțiuni pe probleme ale Congresului. La lucrările secțiunilor au participat 1 888 delegați și 590 invitați. În cuvîntul lor, cei 362 participanți la discuții, din 712 cîți au fost înscriși, au aprobat în unanimitate Raportul prezentat de tovarășul Nicolae Ceaușescu și celelalte documente ale Congresului, au dezbătut pe larg și aprofundat problemele din domeniul respectiv de activitate, au făcut numeroase propuneri și sugestii pentru îmbunătățirea muncii.

În încheierea lucrărilor, toate secțiunile au adoptat concluzii ale dezbaterilor. Concluziile acestor ședințe au fost înmînate tuturor delegaților pentru a lua cunoștință de problemele ridicate în discuțiile care au avut loc în toate secțiunile.

Primit cu vii aplauze, a luat cuvîntul tovarășul **Ilie Verdeț**, membru al Comitetului Executiv, al Prezidiului Permanent al C.C. al P.C.R., prim-vicepreședinte al Consiliului de Miniștri, delegat al organizației județene de partid Hunedoara.

În continuare, au luat cuvîntul tovarășii **Ion Potoceanu**, director general al Combinatului siderurgic Galați, delegat al organizației județene de partid Galați, **Maxim Berghianu**, membru al Comitetului Executiv al C.C. al P.C.R., președintele Comitetului de Stat al Planificării, delegat al organizației județene de partid Brașov, **Richard Winter**, prim-secretar al Comitetului județean Sibiu al P.C.R., delegat al organizației județene de partid Sibiu, **Dumitru Popescu**, membru supleant al Comitetului Executiv, secretar al C.C. al P.C.R., delegat al organizației de partid a municipiului București.

Au urcat apoi la tribuna Congresului, pentru a rosti cuvîntări de salut, tovarășii: **Mohamed Al-Zayat**, membru al C.C. al Uniunii Socialiste Arabe din Republica Arabă Unită, **Antonis Gheorghiou Brillakis**, membru al Comitetului Executiv al Uniunii Democrate de stînga din Grecia (EDA), **Humberto Lopez**, membru al direcțiunii C.C. al Partidului Muncii din Guatemala, **Ludwig Müller**, membru al prezidiului Partidului Comunist German, **Jose Encarnacion Perez**, membru al Prezidiului, secretar al C.C. al Partidului Comunist Mexican.

În continuarea lucrărilor, prezidate de acad. **Miron Nicolescu**, la discuția generală au luat cuvîntul tovarășii: **Gheorghe Stoica**, membru al Comitetului Executiv al C.C. al P.C.R., delegat al organizației județene de partid Ilfov, **Gheorghe Bratosin**, maistru strungar la uzinele „Progresul" Brăila, delegat al organizației județene de partid Brăila, **Gheorghe Rădulescu**, membru al Comitetului Executiv al C.C. al P.C.R., vicepreședinte al Consiliului de Miniștri, delegat al organizației județene de partid Teleorman, **Radu Beligan**, directorul Teatrului național București, delegat al organizației de partid a municipiului București.

În ședința de după-amiază, la reluarea lucrărilor, prezidate de tovarășul **Richard Winter**, s-a anunțat că pe adresa Congresului, a tovarășului Nicolae Ceaușescu personal, au sosit în cursul zilei de duminică și luni, încă 1 498 de telegrame și scrisori, prin care colective de oameni ai muncii din întreprinderi, unități cooperatiste și de stat din agricultură, instituții de știință, învățămînt, cultură, artă, unități militare, organizații de partid, de masă și obștești, raportează despre realizările obținute în cinstea Congresului, își exprimă deplina aderiune față de linia politică generală internă și externă a partidului, expusă în raportul la Congres și în celelalte documente, și se angajează să-și sporească eforturile pentru aplicarea în practică a hotărîrilor ce vor fi adoptate de Congres.

Primit cu vii aplauze a luat cuvîntul tovarășul **Chivu Stoica**, membru al Comitetului Executiv, al Prezidiului Permanent, secretar al C.C. al P.C.R., delegat al organizației județene de partid Prahova.

Au vorbit apoi tovarășii **Aurel Ilie Piso**, directorul Întreprinderii de construcții-montaj nr. 1—București, delegat al organizației de partid a municipiului București, **Leonte Răutu**, membru al Comitetului Executiv al C.C. al P.C.R., vicepreședinte al Consiliului de Miniștri, delegat al organizației județene de partid Bacău, **Petre Ionescu**, prim-secretar al Comitetului județean Constanța al P.C.R., delegat al organizației județene de partid Constanța, **Petre Lupu**, membru al Comitetului Executiv al C.C. al P.C.R., ministrul muncii, delegat al organizației județene de partid Suceava.

Au rostit apoi cuvîntări de salut adresate Congresului tovarășii: **Marta Melo**, membră a Comisiei Politice a Partidului Socialist din Chile, care a oferit un dar secretarului general al P.C.R. — o sculptură în lemn ce reprezintă un țăran chilian, **Luther Thomas**, membru al Comitetului Central al Partidului Poporului din Panama, **Larbi Bouhali**, membru al Consiliului Național al Partidului Avangărzii Socialiste din Algeria, și **Antonio Souza**, membru al Comitetului Central al Partidului Comunist Brazilian.

Președintele ședinței a informat că s-au mai primit mesaje din partea **Partidului Comunist din Iordania, Partidului Comunist din Statele Unite ale Americii, Partidului Comunist din Canada, Partidului Comunist Israelian, Partidului Comunist din Luxemburg, Partidului Comunist din Martinica, Partidului Comunist din Israel, Partidului Unificat al Comuniștilor Haitieni** și **Partidului Popular Progresist din Guyana**, prin care transmit un călduros salut Congresului, Partidului Comunist Român, poporului român și urează deplin succes lucrărilor Congresului.

Lucrările ședinței de după-amiază au fost prezidate, în continuare, de tovarășul **Vasile Vilcu**.

La discuția generală au luat cuvîntul tovarășii: **Manea Mănescu**, membru al Comitetului Executiv, secretar al C.C. al P.C.R., vicepreședinte al Consiliului de Stat, delegat al organizației județene de partid Dîmbovița, **Ion Nicola**, prim-vicepreședinte al Consiliului popular județean Gorj, delegat al organizației județene de partid Gorj, **Florian Dănălache**, membru al Comitetului Executiv al C.C. al P.C.R., ministrul căilor ferate, delegat al organizației județene de partid Buzău, și **Ion Avram**, ministrul industriei construcțiilor de mașini, delegat al organizației județene de partid Caraș-Severin.

Delegații au adoptat apoi hotărîri cu privire la documentele dezbătute în zilele Congresului.

Președintele ședinței a arătat că, în cadrul dezbaterilor care au avut loc atît în ședințele plenare ale Congresului cît și în secțiunile sale de lucru, s-a dat o înaltă apreciere activității Comitetului Central al partidului, precum și Raportului prezentat de tovarășul Nicolae Ceaușescu, care prin conținutul său bogat de idei, prin analiza marxist-leninistă a drumului parcurs, a etapei actuale a societății noastre și prin fundamentarea științifică a viitorului patriei, reprezintă un remarcabil document programatic, de mare valoare teoretică și practică pentru activitatea partidului și poporului nostru. Cu privire la activitatea și Raportul Comitetului Central, s-a supus votului Congresului următoarea hotărîre:

„Congresul al X-lea al Partidului Comunist Român aprobă Raportul Comitetului Central al partidului prezentat de tovarășul Nicolae Ceaușescu și activitatea desfășurată de Comitetul Central în perioada dintre Congresul al IX-lea și Congresul al X-lea al Partidului Comunist Român".

În unanimitate, Congresul a aprobat Raportul și activitatea Comitetului Central al Partidului Comunist Român.

Întreaga asistență se ridică și aplaudă îndelung. Toți cei prezenți își manifestă cu entuziasm adeziunea deplină față de politica internă și internațională a Partidului Comunist Român, expresie strălucită a capacității partidului nostru de a găsi cele mai bune căi pentru asigurarea mersului înainte al României socialiste.

Președintele ședinței a arătat că, în perioada premergătoare Congresului, proiectul de Directive cu privire la planul cincinal pe anii 1971—1975 și liniile directoare ale dezvoltării economiei naționale pe perioada 1976 — 1980 a fost larg dezbătut în toate organizațiile de partid și masele de oameni ai muncii. În cadrul acestor dezbateri, precum și în ședințele plenare ale Congresului și în secțiunile sale de lucru, s-au făcut o serie de propuneri pentru îmbunătățirea proiectului de Directive. Aceste propuneri au fost înmînate în scris tuturor delegaților. De asemenea, președintele ședinței a arătat că, în legătură cu titlul Directivelor, s-a propus ca, în loc de „Liniile directoare ale dezvoltării economiei naționale pe perioada 1976—1980", să se spună „Liniile directoare ale dezvoltării economico-sociale a României pe perioada 1976—1980". Aceasta oglindește mai bine conținutul Directivelor și Comisia de redactare a rezoluțiilor este de părere să se accepte propunerea.

Președintele ședinței a supus votului Congresului aprobarea Directivelor cu toate completările prezentate.

Cu un spirit de deplină responsabilitate, de mîndrie și încredere în viitorul viguros al societății românești de mîine, delegații au aprobat în unanimitate **„Directivele cu privire la planul cincinal pe anii 1971 — 1975 și liniile directoare ale dezvoltării economic-sociale a României pe perioada 1976 — 1980"**, cu completările aduse.

În continuare a fost adoptată în unanimitate următoarea hotărîre: **„Congresul al X-lea al Partidului Comunist Român aprobă Raportul Comisiei Centrale de Revizie".**

În continuarea lucrărilor, președintele ședinței a arătat că, în urma dezbaterilor ce au avut loc, Secțiunea pentru problemele statutare, ale activității și vieții interne de partid, în concluziile sale, a propus îmbunătățirea prevederilor unor articole ale Proiectului Statutului Partidului Comunist Român, ce urmează a fi supus spre aprobare Congresului.

Supus votului Congresului, textul Statutului modificat, cu completările făcute în cadrul dezbaterilor din Secțiune, a fost adoptat în unanimitate.

Proiectul Rezoluției Congresului al X-lea al Partidului Comunist Român, întocmit de Comisia aleasă de Congres, a fost difuzat din timp tuturor delegaților. Președintele ședinței a arătat că au fost făcute următoarele două propuneri de completare a textului, pe care le-a supus aprobării Congresului:

„Congresul își exprimă solidaritatea cu partidele comuniste și muncitorești, cu forțele revoluționare antiimperialiste care, înfruntînd teroarea și opresiunile regimurilor reacționare, luptă pentru libertate, democrație și progres social".

„Frontul Unității Socialiste, care exprimă unitatea și coeziunea în societatea noastră socialistă, va trebui să acționeze tot mai intens, sub conducerea partidului, pentru participarea tuturor categoriilor de cetățeni, a întregului popor, la viața politică și socială, la conducerea treburilor țării, la înfăptuirea programului trasat de Congresul al X-lea al partidului".

Puse la vot, cele două completări au fost adoptate în unanimitate.

De asemenea, s-a anunțat că la secretariatul Congresului s-au primit cîteva observații de îmbunătățire a unor formulări ale textului care a fost prezentat, de care se va ține seama la redactarea definitivă a rezoluției. Nemaifiind alte observații și propuneri la text, rezoluția a fost pusă la vot.

Congresul a adoptat în unanimitate Rezoluția Congresului al X-lea al Partidului Comunist Român.

A luat apoi cuvîntul tovarășul **Dumitru Coliu**, membru supleant al Comitetului Executiv al C.C. al P.C.R., președintele Comisiei de Apeluri, care a prezentat Raportul Comisiei.

Congresul a aprobat în unanimitate Raportul Comisiei de Apeluri.

Lucrările Congresului continuă.

(Agerpres)

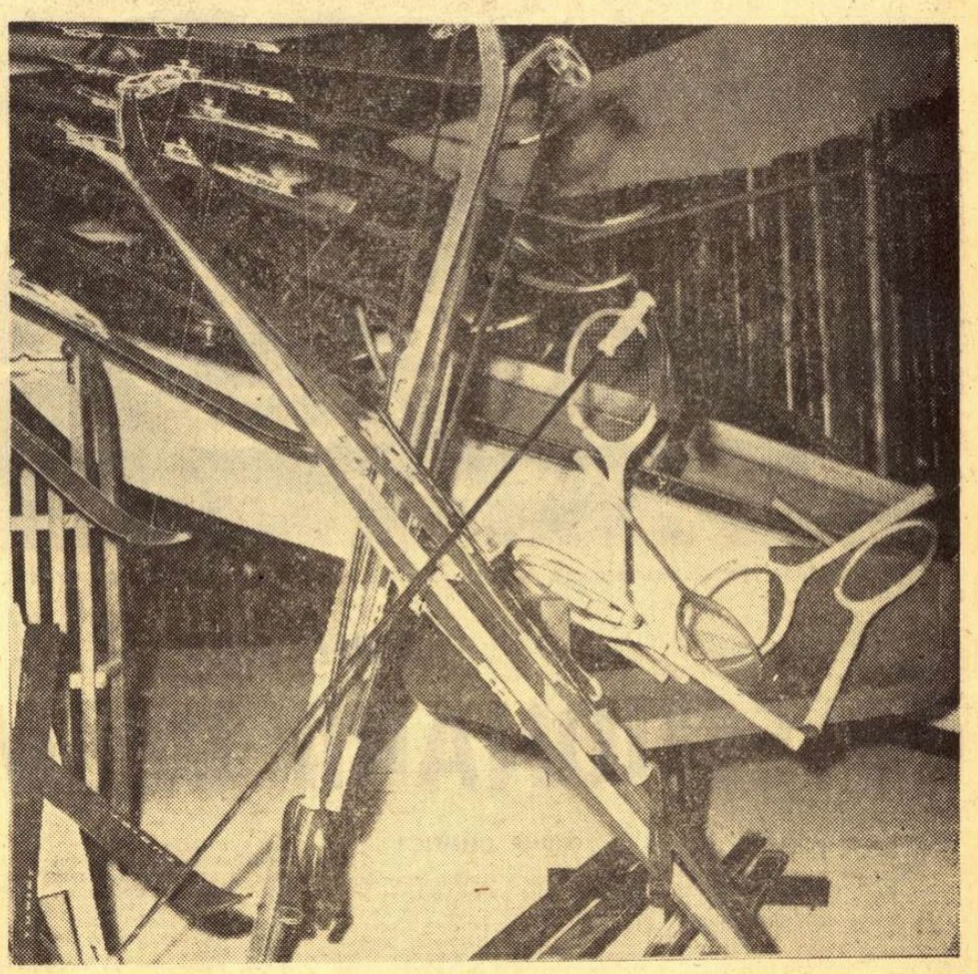

Cîteva din exponatele sportive produse de C.I.L.-Reghin
Foto: TH. MACARSCHI

Sportul prezent la EREN '69

Zile fierbinți cărora amprenta evenimentelor de grandioasă însemnătate în viața țării le conferă o intensitate particulară, zile de înalte simțăminte, zile de rememorare a tot ceea ce poporul nostru a făurit în cei 25 de ani de viață nouă, zile de îndrăznețe proiecte pentru un viitor și mai luminos.

În această atmosferă sărbătorească, prilejuită de cel de al X-lea Congres al Partidului, de aniversarea unui sfert de veac de la Eliberare, „Expoziția Realizărilor Economiei Naționale — România 1969", deschisă duminică, reprezintă registrul uriașei ascensiuni a României socialiste pe scena progresului și a desăvîrșirii. Imensul peisaj pe care-l compun exponatele viguroasei economii românești, ce asaltează culmile progresului, cuceririle științei și culturii creează vizitatorului un înălțător simțămînt de mîndrie, iar oaspetelui străin o nedisimulată admirație și prețuire a hărniciei poporului nostru. Sînt performanțe cu răsunet dincolo de hotarele patriei, sînt creații ce se bucură și se vor bucura de mare prestigiu pe plan mondial. În EREN '69, consacrat măreților jubilee ale acestei luni, se reflectă fără osebire toate domeniile vieții economice, culturale, științifice și, prin aceasta, forța creației materiale și spirituale a poporului nostru. Alături de faima mașinilor de înaltă modernitate și eficiență, de

Aurelian BREBEANU

(Continuare în pag. a 2-a)

CITIȚI ÎN PAG. A 4-A:
ULTIMELE NOUTĂȚI (RELATATE DE LA LONDRA) ÎNAINTEA FINALEI INTER-ZONE A „CUPEI DAVIS"
DAILY MIRROR titrează: „Brusca ascensiune a echipei române de tenis"

ÎN PARTIDA AMICALĂ DE VOLEI MASCULIN

ROMÂNIA A ÎNVINS DIN NOU JAPONIA: 3-2

BOTOȘANI, 11 (prin telefon). Azi (n.r. ieri) s-a desfășurat în prezența unui numeros public partida revanșă dintre echipele **României** și **Japoniei.** Ca și în jocul anterior, victoria a revenit formației române, de data aceasta însă cu 3—2 (—10, 13, 3, —12, 12). Formația noastră a început jocul cu echipa de tineret, care, fiind depășită de miza partidei, nu a știut să facă față voleibaliștilor niponi și cedează primul set, după ce a fost condusă în permanență la diferențe apreciabile. Introducerea în teren a jucătorilor din prima formație duce la restabilirea echilibrului de forțe și, în urma unui spectaculos schimb de mingi, voleibaliștii noștri își adjudecă cel de al doilea set la 13. Dovedindu-se mai buni la blocaj, și avînd punctul forte în linia a doua, jucătorii noștri cîștigă și setul următor la o diferență categorică. O perioadă de relaxare permite voleibaliștilor japonezi să-și facă jocul și să egaleze situația pe tabela de marcaj. În ultimul set al partidei, românii se impun din nou prin atacuri mai bine dirijate și printr-o apărare mai atentă. S-au remarcat: **Oros, Dumănoiu, Tirlici, Schreiber** (România) și **Moriawa, Moguchi, Furukawa** (Japonia). Foarte bun arbitrajul prestat de **Ion Covaci** (R) și **Mutsuji Marukuwa** (J).

TEODOR UNGUREANU
corespondent

MOMENT SOLEMN

Există evenimente care prin concentrația lor de idei și semnificații capătă privilegiul rar de a înfrunta timpul și de a traversa istoria mereu tinere, mereu proaspete, mereu actuale.

În galeria unor asemenea manifestări colective ale gîndirii și acțiunii creatoare a omului, poate fi așezat, de pe acum, cel de-al X-lea Congres al Partidului Comunist Român.

Astăzi, sub cupola Palatului Republicii, marea reuniune se va încheia prin actul de uriașă însemnătate civică al alegerii democratice a organelor conducătoare ale partidului.

Masa membrilor de partid, întregul popor, așteaptă cu înfrigurare și entuziasm clipa cînd cei ce-au fost însărcinați să-l reprezinte la acest sfat comunist jubiliar îi vor îndeplini voința unanimă și, în numele înaltului mandat ce le-a fost încredințat, vor parafa, prin votul lor, **realegerea tovarășului Nicolae Ceaușescu în funcția de secretar general al partidului.**

La ora apropiatului bilanț al unor lucrări, care au polarizat atenția nu numai a întregii țări, dar și a lumii, se pot desprinde nenumărate concluzii. Ele vor constitui, de bună seamă, un uriaș material de studiu, vor fi jaloanele de bază ale mersului înainte al României. Este, practic, imposibil a le enumera măcar pe distanța unui articol de gazetă.

Dar, două dintre ele apar cu o deosebită pregnanță.

Congresul a demonstrat cu o strălucită elocvență unitatea și coeziunea de nezdruncinat a poporului în jurul partidului, a Comitetului său Central, a tovarășului Nicolae Ceaușescu.

Și, în acest context, a reieșit tulburător sentimentul deplinei responsabilități cu care Congresul a adoptat programul făuririi societății socialiste, simțind tot timpul alături răsuflarea caldă și bătaia viguroasă a inimii fiecărui cetățean al patriei, într-o osmoză deplină între popor și partid.

Cu maturitate și cutezanță, deplin încrezătoare în conducerea ei de partid, conștientă de posibilitățile și perspectivele strălucite pe care le are, națiunea română se angajează să pășească cu toată hotărîrea pe drumul ce duce spre culmile progresului și ale civilizației.

I. MITROFAN

NOU RECORD DE JUNIORI LA 10 km MARȘ

În cadrul unui concurs atletic desfășurat zilele trecute pe stadionul Republicii din Capitală, tînărul **Constantin Stan (P.T.T. București)** a parcurs distanța de 10 km marș în 46:28,6. Performanța sa constituie un nou record republican de juniori. Vechiul record, vechi de 10 ani, îi aparținea lui Ilie Popa cu 46:41,2. Pe celelalte locuri s-au clasat: 2. Vasile Farcaș (Metalul) 47:38,6, 3. Eugen Dragu (P.T.T.) 48:22,4.

„PREMIUL ZIARULUI MUNCA"

● În cinstea zilei de 23 August, ziarul „Munca" va organiza duminică, de la ora 8, competiția de marș **„Premiul ziarului Munca"**, ștafetă de 3×10 km.

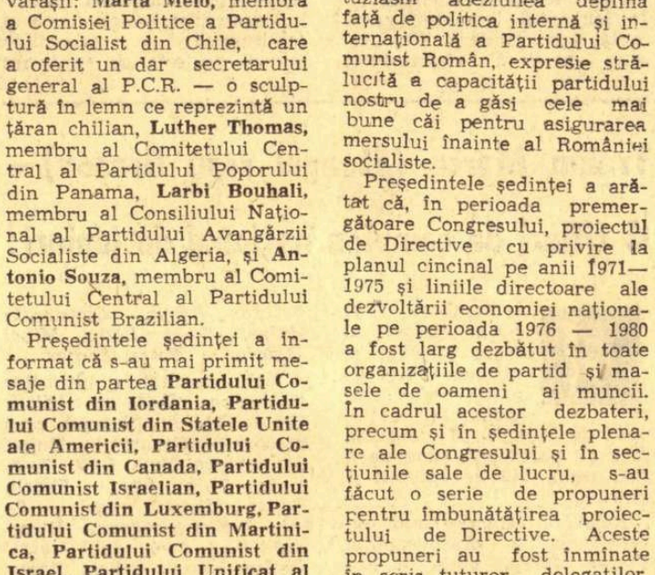

Timișoreanul Emil Tobias, în echipament alb, are prilejul să obțină un nou record național pe 400 m, record de 47,5 s, deținut în prezent de patru alergători, printre care și el

Sîmbătă și duminică în Capitală

Finalele campionatelor de atletism ale seniorilor

La sfîrșitul acestei săptămîni se vor desfășura pe stadionul Republicii din Capitală întrecerile finale ale campionatelor republicane individuale de atletism ale seniorilor. La concurs vor lua parte cei mai buni dintre atleții noștri fruntași, seniori și juniori, care-și vor disputa cele 33 titluri de campioni ai țării. În plus, campionatele constituie prilej de selecție pentru formarea echipelor reprezentative ale României, care vor evolua în zilele de 28—31 august la Jocurile Balcanice de la Sofia, ca și în vederea participării la cea de-a IX-a ediție a Campionatelor europene de la Atena (16—21 septembrie).

Concursurile vor avea loc în nocturnă, pentru a-i obișnui pe atleți cu ore tîrzii de întrecere, ca la Sofia și Atena.

DE MÎINE, LA „TINERETULUI"

UN IMPORTANT TURNEU INTERNAȚIONAL DE POLO

Aflată în plină perioadă de pregătire în vederea apropiatului campionat balcanic, reprezentativa de polo a României va susține în această săptămînă o nouă verificare (ultima a avut loc săptămîna trecută, cînd a jucat cu selecționata R. F. a Germaniei), de astă dată în compania echipelor de seniori ale Bulgariei (de asemenea participantă la Balcaniadă), R. D. Germane, Cehoslovaciei și a formației secunde a țării noastre. Dintre teamurile invitate, se remarcă, desigur, cel al R. D. Germane, clasat pe locul secund la campionatul european din 1966 și pe locul 6 la Jocurile Olimpice din Mexic. De altfel, poloiștii din R. D. Germană ne-au vizitat luna trecută, cînd au fost învinși cu 5—2 și au cîștigat cu 4—0 în fața jucătorilor români.

Programul acestui turneu, care va fi găzduit de strandul Tineretului din Capitală, este următorul: **miercuri, de la ora 10,30:** România I — Cehoslovacia, România II—Bulgaria; **de la ora 18,30:** Cehoslovacia—Bulgaria, Republica Socialistă România II — Republica Democrată Germană; **joi de la ora 18.30:** România I — Bulgaria, Cehoslovacia — —R. D. Germană; **vineri de la ora 18.30:** R. D. Germană — Bulgaria, România I — România II; **simbătă de la ora 18,30:** Republica Socialistă România I — Republica Democrată Germană, Cehoslovacia — România II.

Meciurile vor fi conduse de arbitrii internaționali M. Manguillot (Spania) și J. Jukovici (Iugoslavia).

TURNEUL INTERNAȚIONAL DE ȘAH DE LA CONSTANȚA

CONSTANȚA **11 (prin telefon).** Runda a treia a turneului internațional de șah, care se desfășoară în localitate, a avut o desfășurare asemănătoare cu runda a doua, disputată cu o zi înainte, remizele fiind din nou la ordinea zilei, cu trei excepții: partidele Samkovici — Ghițescu, în care victoria a revenit maestrului sovietic, Ortega — Voiculescu, întreruptă în poziție complicată și Vizantiadis — Fuchs, întreruptă în poziție aproximativ egală.

Partidele Troianescu — Ungureanu, Mititelu — Doda, Minev — Szabo, Kozma — Marovici s-au încheiat remiză.

Partida Ungureanu — Porath, întreruptă din runda a doua, a revenit jucătorului român.

În clasament conduc — după trei runde — Szabo, Samkovici, Kozma și Mititelu, cu cîte 2 puncte.

CORNEL POPA
coresp. principal

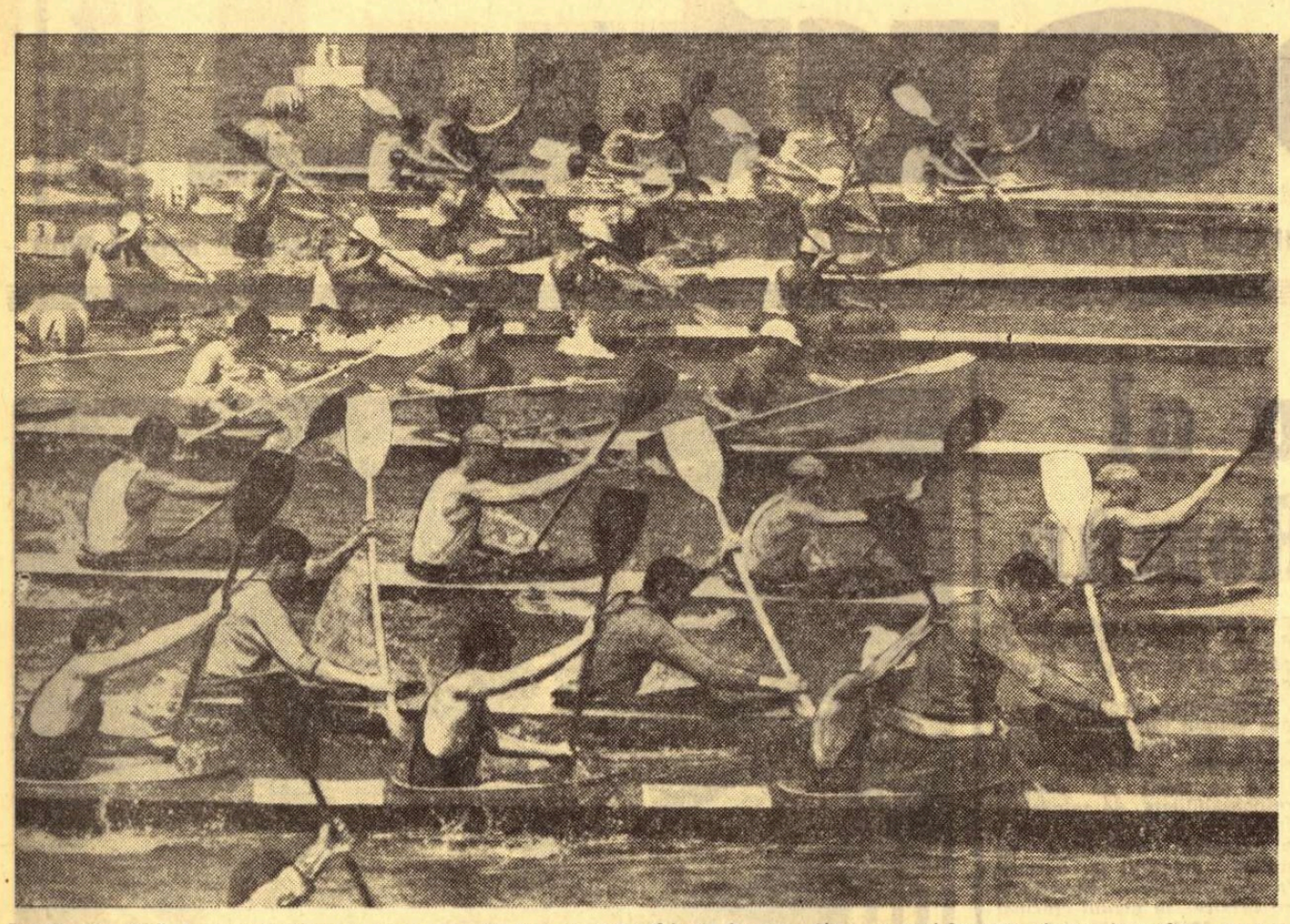

De fiecare dată, în spectaculoasele curse de K4, iau startul echipaje formate din numeroşi laureaţi ai campionatelor europene şi mondiale

Foto : A. NEAGU

ANUL XXV

COLECŢIONARII DE MEDALII

În fiecare primăvară, cînd înfrunzesc sălciile, sute de ambarcaţiuni pornesc — la **Snagov** şi **Herăstrău, pe Dunăre, Bega** ori **Mureş** — să străbată pistele de apă multicolor balizate. Începe, sub controlul cronometrelor, morişca padelelor şi pagaelor, cu tot dinamismul şi întreaga ei poezie. Este un tablou fermecător şi reconfortant ! În Bucureşti, dar şi la Galaţi, Hunedoara, Timişoara, Reşiţa, Tulcea şi în alte centre ale ţării, asistăm — în lunile de vară — la un masiv rendez-vous al tineretului cu exerciţiul fizic practicat în aer liber, pe apă, în soare şi lumină.

Şi totul pare astăzi firesc ! Ce greu le vine, desigur, celor mai tineri să creadă că acum un sfert de veac aproape că nici nu se putea vorbi de practicarea caiacului în ţara noastră, iar sportul canoei era complet necunoscut.

Este, deci, vorba de cele mai tinere ramuri ale sporturilor nautice, a căror istorie a fost scrisă în anii de totală înnoire a sportului românesc. Lipsea tradiţia, experienţa, baza materială... **În schimb, pulsa peste tot un generos entuziasm, dorinţa de totală dăruire a pionierilor de-atunci, pentru ca sportul caiacului şi canoei să înflorească şi să prospere rapid, încercînd chiar afirmarea internaţională.**

Era în zilele cînd, pregătindu-se (!?) să participe la campionatele mondiale, virtuozul Mircea Anastasescu îşi confecţionase caiacul folosind scînduri de la o ladă de... marmeladă ! Tot pe-atunci Rotman şi Ismailciuc puneau „petice" la canoele cu care visau să cucerească gloria sportivă.

E bine să se ştie, mai ales de către cei tineri, cum a luat startul flotila puţinelor noastre caiace şi canoe în greaua cursă a evadării din anonimat.

Sportului românesc i se clădeau însă în acei ani, prin grija partidului şi statului, temelii puternice şi lansarea spre piscurile performanţelor nu mai era o aventură himerică, fără sorţi de izbîndă.

Dimpotrivă, **România începuse** — o dată cu Jocurile Olimpice de la Helsinki, mai ales — **să îşi semneze convingător prezenţa şi pe arena sportivă mondială.**

Flotila de la Snagov era şi ea gata de misiune...

Aşa a început drumul marilor şi prestigioaselor succese în sportul caiacului şi canoei. În respect şi recunoaştere unanimă, a fost făurită o şcoală românească al cărei absolvenţi au devenit, în anii pe care ne pregătim să-i sărbătorim, veritabili colecţionari de medalii şi trofee sportive.

TRIUMF OLIMPIC !

1956, pe pista lacului australian Ballarat. Doi tineri pescari din Deltă şi un electrician din Bucureşti (Simion Ismailciuc, Dumitru Alexe şi Leon Rotman) produc marea senzaţie a finalelor de canoe, cucerind 3 medalii de aur ! Rotman realizează o performanţă încă neegalată în sportul românesc : cucerirea a două titluri în cadrul unei singure ediţii a J.O. !

Cu 4—5 ani în urmă, cei mai mulţi dintre... puţinii tineri care încercau să descopere tainele acestui sport se răsturnau în apele tulburate ale Snagovului. Poate că alţii ar fi renunţat ; ei, însă...

1960, lacul Albano de lîngă cetatea eternă a Romei. Un neaşteptat naufragiu. Plafonare valorică, promovări încă nepregătite, poate şi puţină supraestimare a forţelor proprii şi... o singură medalie — doar de bronz — obţinută tot de Leon Rotman.

Se aşteaptă, chiar dacă e vorba de patru ani, revanşa ! Pînă atunci trebuie dovedit că s-a învăţat ceva.

1964, pe apele lacului japonez Sagami. Bilanţ de argint şi bronz : două locuri II, trei locuri III. Excelentă comportarea fetelor. Deci, nu numai canoiştii...

1968, la Xochimilco — ultima ediţie a Jocurilor Olimpice. După 12 ani de la victoria lui Ismailciuc, Alexe şi Rotman, în sfîrşit, din nou, medalii de aur ! Tot canoiştii înving. Serghei Covaliov şi juniorul Ivan Patzaichin ocupă primul loc în proba de dublu. Echipajul de caiac 4, condus de Anton Calenic, se „mulţumeşte" cu medalia de argint. Viorica Dumitru adaugă acestui bilanţ bronzul constanţei valorice a caiacului feminin românesc.

Să recapitulăm : 4 titluri olimpice, 3 medalii de argint, 5 de bronz — la ultimele patru ediţii ale Jocurilor Olimpice, suprema confruntare sportivă a zilelor noastre.

Este un adevărat triumf, pe care dl. **Charles de COQUERAUMONT**, preşedintele Federaţiei internaţionale de caiac-canoe, îl considera „o răsplată absolut meritată pentru marele talent, pregătirea exemplară şi remarcabila putere de luptă a sportivilor români".

DE LA MACON LA GRUNAU...

Mircea Anastasescu, sportivul mai puţin dotat, dar, cum i se spunea — şi i se spune — în lumea Snagovului, cu o inimă cît zece, este primul caiacist care a urcat pe podiumul campionatelor mondiale. Locul III poate fi apreciat ca o mare victorie, dacă ne reamintim că întrecerile de la Macon aveau loc în vara anului 1954, cînd, la noi, abia se puneau temeliile performanţei.

Peste patru ani, la campionatele lumii, desfăşurate pe apele repezi ale Vltavei, Ismailciuc şi Alexe — cei despre care mulţi specialişti prezenţi la Melbourne afirmaseră că vor dispare tot atît de repede şi neaşteptat cum au apărut — cîştigă primul titlu mondial din istoria canoei din ţara noastră. Îşi face apariţia pe plan internaţional — semnînd o valoroasă prezenţă : locul II — şi dublul tinerilor canoişti Achim Şidorov şi Lavrenti Calinov.

1963, lacul Jajce din Iugoslavia. Un strălucit succes al flotilei româneşti. Tricolorii cuceresc 6 locuri I, 4 locuri II şi un loc III. Se decern titluri şi medalii de campioni ai lumii şi ai Europei. Echipa României ocupă primul loc în clasamentul pe naţiuni (atît ca medalii, cît şi ca număr de puncte).

Ultimul popas, în această retrospectivă a „mondialelor" — apele lacului Grünau (1966). Confirmare totală. Cinci titluri, un loc II şi un loc III. Debutanţii în echipa României, V. Calabiciov, Serghei Covaliov, Petre Maxim şi Aurel Simionov se întorc la Snagov cu titlurile de campioni ai lumii.

Pentru că vorbeam de colecţionari de medalii : 12 AUR, 6 ARGINT, 4 BRONZ...

PE LACURILE EUROPENE

Se ştie că în acest sport valoarea campionatelor europene se identifică, de fapt, cu cea a competiţiilor mondiale. O reamintim doar pentru evaluarea exactă a prezenţelor româneşti în întrecerile continentale.

Începutul a fost făcut, în 1957, la Gand — în oraşul florilor, cînd, din nou, Ismailciuc şi Alexe s-au dovedit imbatabili. A urmat dificila confruntare de pe apele lacului Wedau, de lîngă Duisburg, unde Simion Ismailciuc a cîştigat definitiv suprema apreciere a specialiştilor din toată lumea.

Apoi — liniştitele ape ale lacului Malta din apropierea Poznanului prilejuiesc şi caiaciştilor noştri o mare afirmare : obţinerea primelor lor medalii de aur. Este anul în care Aurel Vernescu cucereşte titlul de cel mai rapid caiacist al Europei, pe care-l va păstra mulţi ani apoi.

Cîştigăm, la această ediţie, 6 titluri, 4 medalii de argint şi una de bronz.

Pentru prima oară — consecinţă a preţuirii valorii şi contribuţiei pe care o aduce la propăşirea sportului caiacului şi canoei în lume — ţara noastră găzduieşte puternica ediţie a campionatelor europene din anul 1965.

Acasă, pe apele Snagovului, flotila este din nou la înălţime, confirmînd excepţionala comportare de la Jajce : 6 titluri, 4 locuri II şi un loc III.

Caiaciştii Vasile Nicoară şi Haralamb Ivanov stabilesc un record încă neegalat la noi, cucerind cîte patru medalii de aur ! Duisburg, 1967. Se cîştigă cele mai multe medalii : 6—4—2 !

Şi acum, bilanţul general al participării caiaciştilor şi canoiştilor români la campionatele europene : 25 LOCURI I, 15 LOCURI II, 10 LOCURI III.

Aşadar, constantă valorică la nivel european şi mondial, progres atît la canoe, cît şi la caiac — băieţi, în special, dar şi la fete — poziţii fruntaşe la tot mai multe probe în ierarhia internaţională.

În cadrul înnoitor al sportului românesc, avînd la dispoziţie excelente condiţii de pregătire, caiaciştii şi canoiştii noştri fruntaşi au putut realiza performanţe de prestigiu, pe măsura talentului şi hărniciei lor, pe măsura competenţei îndrumări a unor specialişti — antrenorii emeriţi Radu Huţan, Nicolae Navasart ş.a. — ale căror nume sînt, de asemenea, rostite cu respect în sportul mondial.

★

Strălucirea medaliilor — răsplată binemeritată a unor străduinţi ce se cer remarcate cu deosebire — **a dăruit multe satisfacţii tricolorilor care ne-au reprezentat pînă acum în marile confruntări europene şi mondiale de pe pistele de apă şi tot ea îi îndeamnă pe tineri să-şi făurească cele mai îndrăzneţe visuri, cu certitudinea că ele pot fi împlinite.**

Acum încep campionatele europene de pe apele lacului Himki. De fapt, în luna cînd, acum un sfert de veac, s-a născut la noi frumosul sport al caiacului şi canoei.

prof. Ioan ZAMFIR
secretar general al federaţiei române de caiac-canoe

CAMPIONATE EUROPENE

CAMPIONATE MONDIALE

JOCURI OLIMPICE

Calistrat Cuţov în premieră la „uşoară"

De curînd, întîmplarea ne-a facilitat un „intermezzo" cu proaspătul campion al semiuşorilor Europei, Calistrat Cuţov. Văzîndu-l pe stradă pe vijeliosul fiu al Deltei, parcă nu-ţi vine să crezi că el este unul dintre personajele de „şoc" ale ringului internaţional, cel despre care italienii spuneau că a creat un nou şi năpraznic procedeu tehnic, pe care l-au numit „upercutul Cuţov". Bronzat, rotunjit la faţă, bine dispus — ca întotdeauna — părea mai degrabă un puşti pus pe şotii.

— După cîte ştim, eşti în vacanţă. Nu ţi-e dor de ring ?

— Gata cu vacanţa. De fapt, vacanţa a fost foarte activă. Chiar dacă nu am mai urcat în ring, alergînd pe nisipul fierbinte al litoralului sau urcînd pantele umbrite de munte, tot la box mă gîndeam. Uneori, cînd nu mă vedea nimeni, mai „trăgeam" şi cîte o „serie" scurtă. Mi-am pregătit astfel încă două combinaţii de lovituri, din care, bineînţeles, nu lipseşte upercutul de dreapta. Vor fi surprizele noului sezon. Acum, începem pregătirile pentru Balcaniadă. Deocamdată, sînt doar prezumtiv participant.

— De ce ?

— N-aţi observat ? M-am... îngrăşat. Nu cu mult, dar în nici un caz nu pot reveni la semiuşoară. Voi debuta la uşoară. Locul meu în lotul pentru Galaţi depinde de meciul din 17 august, cu Dinu sau Antoniu.

— Înseamnă că s-au produs schimbări şi dincolo, la semiuşoară. Cine crezi că te va înlocui ?

— Personal, nu ştiu. În orice caz, cred că unul dintre cei doi dinamovişti, Păpălău sau Dobrescu. Parcă mizez mai mult pe „stînga" lui Păpălău, deşi ritmul lui Dobrescu constituie un argument tot atît de greu. Pentru a impune, însă, un ritm susţinut nu trebuie să fii lovit la corp. După cîte ştiu, Păpălău „are grijă" de acest lucru. Oricum, să ştiţi că amîndoi sînt foarte „tari".

— Cu privire la debutul tău, ce ne poţi spune ?

— Am aceeaşi senzaţie ca atunci cînd treceam în altă clasă. Colegi noi, alte... cărţi, ale notiţe, farmecul începutului. Păşesc la „uşoară" destul de şovăitor. Cu Antoniu, deşi îl cunosc bine, fiind toţi brăilean, coleg de club, de „naţională", prieten, nu ştiu cum voi „trage". Are mai multă rutină decît mine, loveşte precis şi foarte puternic. Dinu este unul dintre cei mai valoroşi pugilişti care se menţine. Adversari foarte dificil. Mi-e puţină teamă de maniera sobră în care boxează amîndoi. Tot ce vă pot spune este că... vreau ! Voi impune un ritm sufocant şi, bineînţeles, voi folosi surprizele pregătite pentru noul sezon.

CALISTRAT CUŢOV
văzut de AL. CLENCIU

— Cum primeşti transformarea prieteniei cu Antoniu în rivalitate ?

— Rivalitatea sportivă nu exclude prietenia. Legea rivalităţii noastre este loialitatea, prietenia, fair-play-ul, cum obişnuiţi să spuneţi despre fotbalişti...

— Dacă vei participa la Balcaniadă...

— Voi face totul să nu le pară rău lui Antoniu sau Dinu că i-am învins...

Gheorghe ILIUŢĂ

Rezultate foarte bune în „Criteriul juniorilor" la tir cu arcul

Prima ediţie a „Criteriului republican de juniori" la tir cu arcul a avut loc la sfîrşitul săptămînii trecute la Tg. Mureş. Au luat parte 34 de tineri şi tinere (între 15 şi 19 ani). Deşi în ziua a doua a competiţiei (duminică) condiţiile atmosferice nu au fost favorabile, concurenţii (toţi din Tg. Mureş) au obţinut o serie de rezultate foarte bune. În întrecerile desfăşurate la distanţele de 15 şi 30 de metri, s-au înregistrat următoarele rezultate.

Individual, **juniori**, 2x30 m + 2x15 m : L. Kedey (Ciocanul) 1123 p (nou record al ţării), 2. I. Barath (Voinţa) 1104 p, 3. A. Berki (Mureşul Confecţii) 1079 p ; **junioare : 1.** Suzana Szabo (Mureşul) 1012 p, 2. Mariana Pop (Mureşul) 996 p, 3. Marta Benke (Lemnarul) 839 p ; **echipe, juniori : 1.** Voinţa I (I. Barath, Şt. Matyas, Şt. Farczodi) 3142 p, 2. Mureşul Tg. Mureş (P. Keresztes, M. Pop, Fr. Vicarius) 3071 p, 3. Ciocanul (E. Krakowski, L. Bako, L. Kedey) 2957 p ; **junioare : 1.** Mureşul Tg. Mureş (Suzana Pop, Mariana Pop, Iudith Jánossi) 2789 p, 2. Mureşul Confecţii (Paraschiva Kovacs, Ana Nagy, Maria Simon) 1999 p.

De remarcat buna organizare a întrecerilor asigurată de clubul sportiv Mureşul cu sprijinul C.J.E.F.S. Mureş.

Sportul prezent la EREN '69

(Urmare din pag. 1)

sondele care au obţinut sufragiile pieţei internaţionale, de laser şi celelalte cuceriri recente ale ştiinţei, sportul formează un capitol bogat ilustrat al Expoziţiei, atestînd forţa cu care el s-a impus în viaţa societăţii. Aproape în fiecare sector al industriei i se face simţită prezenţa : echipament de toate categoriile în pavilionul industriei uşoare, aparate sportive de bună calitate în sectorul industriei forestiere, machete de săli de sport în cele mai agreabile, confortabile şi moderne modele arhitectonice... În labirintul lemnului, renumita întreprindere din Reghin prezintă vizitatorilor, într-un sector special, piesele existente şi viitoare necesare practicării sportului : schiuri de diverse tipuri — dintre care „Alp-start", construite cu metal şi fibră de sticlă, şi „Săgeata zăpezilor" se vor bucura, fără îndoială, de succes în rîndul sportivilor ţării şi de peste hotare — bărci, arcuri, caiace şi canoe, schifuri, yole etc.

Pe malul Herăstrăului, în sectorul închinat activităţii sportive, se reflectă în imagini elocvente istoria ultimului sfert de veac a sportului românesc. Fotomontajele, bogata literatură sportivă vorbesc despre utilitatea sportului pentru sănătatea fizică şi intelectuală a oamenilor muncii, trofeele cu străluciri de aur, argint şi bronz stau mărturie a succeselor sportivilor români în marile competiţii internaţionale. Ici-colo secvenţe din marile confruntări în care reprezentanţii noştri au întărit prestigiul României şi pe planul sportului, în lume. Prin EREN '69 vizitatorul are prilejul să retrăiască, în faţa fiecărei imagini, a fiecărui exponat drumul glorios al sportului românesc.

„Cupa României" la orientare turistică

În zilele de 12, 13 şi 14 august, va avea loc la Buciumi (lîngă Iaşi) cea de a IV-a ediţie a „Cupei României" la orientare turistică. Competiţia sporeşte în interes datorită faptului că la startul ei vor fi prezente, în afara formaţiei României, cîteva reprezentative de peste hotare şi anume cele ale R. D. Germane, Cehoslovaciei, Bulgariei, Ungariei şi Austriei.

Traian Marcu (Steagul roşu Braşov) — 4 titluri de campion naţional de juniori !

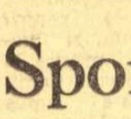

BRAŞOV, 11 (*prin telefon*). — S-au încheiat şi ultimele trei finale ale campionatului naţional de juniori la tenis, la care au participat, timp de 8 zile, peste 140 de sportivi şi sportive.

Relevăm comportarea excepţională a braşoveanului *Traian Marcu*, care n-a depăşit cu mult vîrsta de 15 ani, învingător în 4 din cele 7 probe ale concursului ! Şi alţi tineri, cum ar fi *Virginica Ruzici* şi *Mariana Simionescu* (Dinamo Bucureşti), *Adriana Călina* (Şc. sp. nr. 2 Bucureşti) au lăsat o frumoasă impresie. Pe primul plan al întrecerilor s-au situat şi unii jucători cu mai vechi state de serviciu, cum ar fi *Felicia Bucur, Constantin Hulpe, Radu Bădin, Mihai Stoleru* şi *Petre Santei*.

Iată rezultatele ultimelor finale : *cat. 17—18 ani : băieţi:* Traian Marcu (Steagul roşu Braşov) — Constantin Hulpe (Politehnica Cluj) 6—2, 7—5, 3—6, 6—0; *fete :* Felicia Bucur (Steagul roşu) — Elena Tacaci (Progresul Bucureşti) 6—4, 6—4 : *dublu mixt:* Traian Marcu, Felicia Bucur (Steagul roşu) — Dan Nemeş, Elena Tacaci (Progresul Bucureşti) 6—3, 1—6, 6—1.

★

Azi începe în localitate turneul internaţional de juniori şi de tineret.

CAROL GRUIA
coresp. principal

Turneul de la Braşov

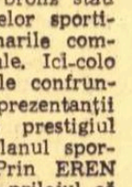

Abia încheiat turneul de la Piatra Neamţ şi iată că echipele de juniori şi de tineret ale ţării noastre vor fi angrenate într-o altă întrecere internaţională, la care mai iau parte reprezentativa de tineret a Ungariei şi selecţionata de seniori a României. Competiţia se va desfăşura în sala Tractorul din Braşov, după următorul program : **joi :** România seniori — România juniori, România tineret — Ungaria ; **vineri :** România juniori — România tineret, România seniori — Ungaria ; **simbătă:** România seniori — România tineret, România juniori — Ungaria. Pentru formaţiile de seniori şi de juniori, acest turneu constituie un prilej de verificare a pregătirilor efectuate în vederea apropiatelor campionate balcanice (la juniori între 27 şi 30 august, la Atena, iar la seniori între 3 şi 7 septembrie, la Salonic).

Dubla victorie a Steagului roşu

Susţinînd două meciuri amicale cu selecţionata masculină feroviară a Belgiei, echipa Steagul roşu Braşov a obţinut tot atîtea victorii : 60—57 (29—25) în prima partidă, 62—39 (30—18) în cea de a doua. (**P. DUMITRESCU** — coresp).

PE ARENELE DE POPICE

26 de echipe masculine de popice din Capitală au început tradiţionala întrecere dotată cu „Cupa Eliberării". Competiţia, ce se desfăşoară pe arenele Constructorul, Voinţa, Gloria, Betonul, Industria bumbacului A şi Avîntul, se va încheia în ziua de 21 august. Întrecerea echipelor feminine va începe în ziua de 15 august.

ÎN CINSTEA MARILOR EVENIMENTE

Acţiuni şi întreceri sportive

PLACA OMAGIALĂ PE NEGOIUL

Un grup de turişti din Curtea de Argeş, printre care cîţiva profesori care predau educaţia fizică în şcoli, vor efectua în curînd o ascensiune pe vîrful Negoiul din masivul Făgăraş. Pe acest vîrf semeţ ei vor fixa o placă omagială cu următoarea inscripţie : **„În cinstea celei de a XXV-a aniversări a eliberării patriei".**

EM. STERESCU — coresp.

GALA DE BOX LA „OLIMPIA"

Clubul sportiv „Olimpia" Bucureşti organizează în cinstea zilei de 23 August o interesantă gală de box, în care se vor întrece pugiliştii clubului bucureştean şi cei de la A.S.A. Tg. Mureş. Reuniunea va avea loc joi 14 august, orele 19, pe stadionul Olimpia din Calea Vitan nr. 206 (tramvai 26 şi autobuz 35) Remarcăm din program meciurile : **V. Niţoi — P. Ocică ; N. Lazăr — I. Crăciun ; C. Negoescu — I. Ştefan, St. Comaroni — I. Voicilă.**

„CUPA ELIBERĂRII" LA MOTOCROS

Pe un traseu ales pe Dealul Pietricica din oraşul P. Neamţ, s-a desfăşurat duminică un interesant concurs de motocros, dotat cu trofeul „Cupa Eliberării". Alunecos din cauza ploii, parcursul i-a supus pe cei 23 de alergători din Bucureşti, Braşov, Moreni, Cîmpina, Ploieşti şi Buzău la un examen dificil. În formă bună, braşovenii au dominat întrecerile. Iată rezultatele : 1. Otto Stefani (Steagul roşu Braşov), 2 Cristian Dovids (Metalul Buc.), 3. Adam Crisbay (St. r. Braşov), 4. Tr. Moşa (St. r. Braşov), 5. Fr. Szinte (St. r. Braşov), 6. M. Banu (Poiana Cîmpina). Proba rezervată tineretului a fost cîştigată de Iosif Bartha (St. r. Braşov).

TURUL CICLIST AL JUDEŢULUI DOLJ

Ultima etapă desfăşurată pe ruta Craiova—Roviste şi retur (54 km) a revenit lui P. Panteliţ (Drubeta Tr. Severin). Primele locuri în cele două clasamente generale au fost ocupate de N. Andronache (Atletul Craiova), la individual, şi Drubeta Tr. Severin, la echipe.

ŞTEFAN GURGUI
coresp. principal

CONCURS DE ORIENTARE TURISTICA

Duminică s-a desfăşurat la Sibiu — în pădurea Dumbrava — concursul de orientare turistică dotat cu **„Cupa sindicatelor"**, organizat de către consiliul judeţean al sindicatelor şi comisia judeţeană de turism şi alpinism în cinstea zilei de 23 August. Traseul de 7 km (deşi timpul a fost nefavorabil, a plouat continuu) a fost parcurs de către toate cele 21 de echipe din Agnita, Cisnădie, Mediaş şi Sibiu.

Clasamente. Fete : 1. Dumbrava Sibiu (Ana Dacolin şi Elena Handolescu), 2. Ştiinţa Mediaş, 3. Bumbacul Cisnădie. **Băieţi : 1. Poligrafia I Sibiu (V. Turja şi Al. Dreptate),** 2. Poligrafia II Sibiu, 3. Ştiinţa Mediaş.

I. IONESCU — coresp. princ.

INTERESANTE ÎNTRECERI LA BISTRIŢA

Consiliul judeţean pentru educaţie fizică şi sport Bistriţa-Năsăud organizează în aceste zile numeroase întreceri în cinstea zilei de 23 August. Astfel, zilele trecute a avut loc pe o porţiune a şoselei Bistriţa-Năsăud un interesant concurs de viteză în coastă la motociclism. La toate cele trei categorii primele locuri au fost ocupate de alergătorii asociaţiei Voinţa Bistriţa : **D. Bunea** (la 125 cmc), **N. Halota** (250 cmc) şi **Al. Godea** (350 cmc). Tot la Bistriţa sînt în curs de desfăşurare competiţii dotate cu „Cupa Eliberării" la oină, popice, fotbal şi volei. În zilele de 16 şi 17 august va avea loc în oraşul Bistriţa o importantă întîlnire atletică (juniori mici şi mari) la care au fost invitaţi sportivi din Tg. Secuiesc, Miercurea Ciuc, Cluj, Tg. Mureş, Suceava, Baia Mare, Botoşani şi Satu Mare.

Trei lucruri esenţiale merită a fi reţinute, şi chiar relevate, la finele celui de al 5-lea campionat naţional de înot al copiilor, o veritabilă sărbătoare a naţiei româneşti. Să readucem mai întîi în discuţie două cifre : listele de concurs au cuprins 400 de participanţi din 13 centre. Două cifre seci la prima vedere, şi chiar dacă am adăuga că ele constituie un record în materie tot nu am fi prea expliciţi. Adevărul este că în ciuda unor greutăţi de netăgăduit (ne referim la baza materială deosebit de redusă), cifrele certifică posibilităţi ca nataţia să capete în ţara noastră un caracter de masă. Printr-o mai bună organizare a centrelor de iniţiere (şi rezultatele imediate sînt oglindite de marele număr al mini-înotătorilor ce au urcat pe blocstarturi în cele 4 zile), printr-un plus de interes manifestat de secţiile existente, alăturat dragostei pentru acest sport a unui grup restrîns de tehnicieni.

De-a lungul întregii competiţii am urmărit un număr neobişnuit de mare de copii avînd noţiunile elementare bine însuşite şi o mare ambiţie. I-am văzut pe părinţii lor veniţi pînă în Capitala ţării pentru a le da sfaturi tehnice şi a-i încuraja din tot sufletul (Ploieştiul a bătut toate recordurile în această privinţă), iar acest lucru ne face să bănuim că activitatea din cîteva centre prinde tot mai adînci rădăcini. Mai trebuie însă ca această lăudabilă efervescenţă să fie îndrumată pe drumul cel bun, şi sperăm că federaţia de specialitate va lua toate măsurile pentru organizarea şi călăuzirea ei îndeaproape.

Altă concluzie desprinsă pe marginea piscinei, consultînd permanent cronometrul, ne confirmă o teză pe care am mai susţinut-o în coloanele ziarului. Mai precis, faptul că antrenamentul modern de mare intensitate pe care îl cere astăzi înotul de performanţă este perfect aplicabil şi tinerilor noştri înotători. Ne vom limita doar la două exemple pe care ni le oferă prof. Cristian Vlăduţă : **Elena Ivescu** şi **Eugenia Cristescu**. Ambele au doar 11 ani şi vîrsta lor fragedă nu le-a împiedicat să înoate zilnic la antrenament kilometri întregi, să se obişnuiască cu un ritm ridicat. Ca urmare, prima a reuşit să coboare în proba de 800 m craul sub 11 minute (10:53,8), performanţă pe care nu au reuşit-o în ţara noastră decît 3 înotătoare. Cristina Balaban, Daniela Coroiu şi Lucia Radu, dar fiecare la o vîrstă mult mai mare. Iar Eugenia Cristescu a fost cronometrată la 400 m în 5:17,7, timp puţin obişnuit chiar pentru concursurile interne ale senioarelor ! Dar, să fim bine înţeleşi, pentru asemenea performanţe nu este suficient să înoţi de dimineaţă pînă seară ; mai este nevoie de o mare pasiune, un organism rezistent şi multă, multă perseverenţă, calităţi pe care micuţele dinamoviste ni le înfăţişează fără nici o rezervă.

Din cele afirmate se profilează o altă idee, la care subscriem fără ezitare. Înotul românesc are cîteva talente cu mari perspective, care de la un sezon la altul se apropie tot mai viguros de nivelul performanţelor internaţionale. **Anca Groza** (1:13,1 la 100 m şi 2:40,2 la 200 m delfin) ale cărei perspective la apropiatele campionate europene sînt uşor sesizabile, **Liliana Dan** (13 ani)—al cărei frumos buchet de rezultate 66,9—100 m, 2:26,8—200 m, 5:15,8—400 m şi 10:56,6—800 m) promite într-un viitor apropiat să scoată craulul feminin din anonimat, **Gheorghe Lupu** (66,4 la 100 m şi 2:26,7 la 200 m spate) sau **Anca Mihăescu** (2:42,9 la 200 m mixt) sînt numai cîţiva dintre veritabilii performeri ai ediţiei. Avem însă convingerea că ambiţiile lor nu se limitează la aceste cifre şi că posibilităţile (cu toţii se află abia la primele competiţii de anvergură ale sezonului) le sînt superioare. Motiv pentru care aşteptăm cu nerăbdare starturile lor viitoare...

Adrian VASILIU

Cele 83 de titluri decernate s-au îndreptat spre 12 cluburi din 7 oraşe. Clasament : Dinamo 30, Şcoala Sportivă Reşiţa 11, Şcoala Sportivă nr. 2 şi Petrolul 8, C. S. Şcolar 7, C.S.M. Cluj, Steaua, Rapid 4, Metalul Turda, Şcoala Sportivă nr. 1, Crişul 2, Şcoala Sportivă Timişoara 1.

● Recordmana competiţiei — Liliana Dan, 6 titluri de campioană.

● Au fost stabilite 15 noi recorduri naţionale.

● Cel mai valoros record — Anca Groza 2:40,2 la 200 m delfin.

Campionatul copiilor — un punct de plecare

fotbal

ANCHETĂ-FULGER, REALIZATĂ DUMINICĂ SEARA LA CUPLAJUL DE PE STADIONUL REPUBLICII

CE SPERANȚE VĂ LEGAȚI DE NOUL SEZON FOTBALISTIC?

Simbătă începe marea bătălie pentru titlul de campioană a țării. Echipele fac ultimele retușuri, arbitrii își pregătesc fluierele, suporterii sînt nerăbdători să-și ocupe locurile în tribune.

Plutește în aer o încordare tipică unui asemenea eveniment, pe care-l așteptăm cu toții și de care ne legăm — de ce n-am recunoaște? — mereu noi speranțe. Anul acesta se va schimba ceva, anul acesta vom vedea mai multe goluri, anul acesta...

Prezenți în tribunele de la „Republicii" la cuplajul prilejuit de „Cupa Bucureștiului", ne-am adresat cîtorva spectatori, unui antrenor, unui jucător și unui arbitru, rugîndu-i să ne răspundă la întrebarea formulată în titlu

CONSTANTIN ASLAN, tehnician la Telefoane și „mare, dar foarte mare, domnule, suporter rapidist": „DINTRE SUTE DE SPERANȚE..."

„Începe campionatul, încep grijile, încep sperantele... Că o să se joace mai bine, că arbitrii o să fluiere „la fix", că nu vom mai asista la eliminări de pe teren, că... Dacă e vorba despre speranțele mele, referitoare la noul sezon, ei bine, atunci să-mi permiteți să le numerotez, într-o ordine pe care o gîndesc de mult și a cărei modificare n-o accept nici în ruptul capului:

1. Să ne calificăm în Mexic! La punctul 1 nu vreau să mai fac nici o completare... Ne calificăm, și gata... Li s-o fi părînd unora încă greu, or crede unii — pesimiștii — că Eusebio ne poate bate singur la București... Nu știu... Noi suporterii o ținem morțiș: mergem în Mexic!

2. Să ia Rapidul campionatul! Sînt cam pretențios? O să vedeți, peste cîteva minute (n.a. discuția se consuma în repriza secundă a meciului Rapid — Progresul din finala „Cupei Bucureștiului"). Rapidulețul o să iasă primul în clasamentul celor 4 bucureștene. Într-adevăr, jocul mai scîrțîie pe ici pe colo, dar am mare încredere în inimile lui Dan sau Greavu și, mai ales, în golurile lui Neagu, Dumitru sau Codreanu. Știu că atunci cînd vor citi aceste rînduri, 50 de colegi de birou o să mă ironizeze... Dar cine ar fi crezut, înainte de sezonul trecut, că U.T.A. o să iasă campioană?

3. O dorință, dacă vreți, comună cu a vecinului meu de bloc, inginerul Nicolae Negoiță, și el mare rapidist, care nu se află lîngă mine, în tribună, pentru că... nu e în București! Ce dorință? Să reintre, măcar pentru un meci, măcar pentru o repriză, Nicki Dumitriu și să mai facă el un dribling de aur, și să mai dea cîl o pasă pe tavă...

4. Ultima dorință este aceea ca toate speranțele exprimate mai sus să nu rămînă numai... speranțe! Dintre sute de speranțe, să se materializeze doar astea patru... Și pe urmă mai vorbim noi..."

VIRGIL BLUJDEA, antrenor la Flacăra Moreni: „SĂ NE GÎNDIM, ÎN PRIMUL RÎND, LA UN FOTBAL CURAT, SPECTACULOS, CU GOLURI MULTE ȘI ABIA APOI LA REZULTATE..."

„Poate am să par nițel ciudat dacă am să afirm că ceea ce aștept, în primul rînd, de la noul sezon fotbalistic este creșterea nivelului calitativ al campionatului. Ar trebui, poate, să zic de Mexic, de revenirea în A a Progresului (n.a. evident, actualul antrenor din Moreni, fost jucător al alb-albaștrilor din dr. Staicovici, compătimește retrogradarea Progresului în divizia secundă), știu eu, de promovarea echipei mele? Cu toate astea, sper ca, începînd de simbătă, să văd sau să aud numai de jocuri bune, cu faze spectaculoase, purtate în viteză, de jucători disciplinați și corecți. Totodată, m-aș bucura nespus să constat că atmosfera stadioanelor noastre va deveni mai propice spectacolului sportiv, că nu vor mai zbura sticle și mere spre gazon, că unii dintre arbitri nu vor ține cu tot dinadinsul să cîștige echipa gazdă, măcar din considerentul că fiecare gazdă devine peste o săptămînă... oaspete!

Ei, și cîte nu mai sper..."

ROMICĂ CÎRJOESCU, inginer la „Ascensorul": „SPER CA ÎN MEXIC — UNDE VOM FI PREZENȚI CU SIGURANȚĂ — SĂ MERGEM CU UN NOU CUPLU DE ÎNAINTAȘI CENTRALI: DUMITRACHE — VOINEA".

„Sînt un vechi și credincios suporter al echipei Steaua și este, deci, normal să-mi leg toate speranțele de echipa preferată. Am mare încredere în „noul val" pe care-l va arunca în luptă antrenorul Șt. Covaci și de aceea — sau și de aceea — aștept de la favoriții mei ca în viitorul sezon să cîștige și Cupa și campionatul! Sînt convins — da, aici nu e vorba de speranțe! — că noul sezon va aduce și echipelor noastre de club consacrarea pe plan internațional, după cum sezonul trecut a adus-o echipei naționale. Alături de Steaua, care aș dori să ajungă cel puțin în semifinalele „Cupei cupelor", o altă echipă românească cred că ne va aduce o mare satisfacție: este vorba de Universitatea Craiova, care va cîștiga, probabil spre mulțumirea tuturor oltenilor, „Cupa Balcanică". În sfîrșit, mai sper ca în Mexic, unde vom fi prezenți cu siguranță, să mergem cu un nou cuplu de înaintași centrali: Dumitrache — Voinea, iar echipele studențești, toate, fără excepție, să „promoveze" examenul campionatului".

RADU NUNWEILLER, care... n-are nevoie de prezentare, „ÎN FAȚA UNUI SEZON PE CARE ÎL VREA AL «SPERANȚELOR ÎMPLINITE»"...

„Sper ca în viitorul sezon să nu mai scăpăm titlul de campioană. Sper să joc și la echipa de club în toate meciurile. Sper să învingem la București și Portugalia și Grecia. Sper ca în Mexic să jucăm mai mult de trei meciuri.

După cum vedeți, noul sezon este pentru mine „sezonul speranțelor". Și ce n-aș da ca la sfîrșitul lui să-l pot numi al „speranțelor împlinite..."

ALEXANDRU CARICAȘ, antrenor secund la Progresul: „NU POT SĂ CRED CĂ ÎN CAMPIONATUL '70—'71 NU VOM AVEA CUPLAJE INTERBUCUREȘTENE!"

„Mă bucur foarte mult că o asemenea întrebare este pusă unui arbitru, și bucuria aceasta provine din, ca să zic așa, mîndria de castă... Dar să fiu concret: în sezonul care începe la sfîrșitul acestei săptămîni vreau — sper — să mi se împlinească — măcar parțial, nu-i așa că sînt modest? — trei mari visuri: 1) să ajungem în Mexic, în „sferturi" — nu, nu, asta în întregime, nu parțial; 2) să arbitrez multe meciuri grele, cu miză, dar desfășurate în limitele fair-play-ului; 3) să ies cu capul sus pe strada principală din orice oraș în care voi arbitra, căci, poate e inutil să vă mai spun, se mai întîmplă și altfel...

Și, să nu uit: visez la clipa — poate în campionatul acesta, de ce nu? — cînd publicul va arunca în arbitri cu flori și nu cu mere! Dar, pentru asta, trebuie să înțeleagă — măcar pentru un moment — că dacă spectacolul fotbalistic este uneori de calitate minoră, atunci nu arbitrii trebuie să fie țapii ispășitori!

O ultimă dorință, de natură dacă vreți... astronomică: să adun cît mai multe stele! Măcar cîte 5 de meci..."

DR. TUDOR CRIVEANU, cercetător la Institutul de Oncologie: „ÎN NOUL SEZON, TREI TROFEE LA CRAIOVA!"

„Ce sper să ne aducă noul sezon fotbalistic? Hm... Știu eu, în primul rînd ca oltenii mei de acasă să cîștige trei trofee. Care? Vă rog să notați: campionatul, „Cupa României" și, bineînțeles, „Cupa Balcanică". Să nu credeți că este vorba de... o glumă olteneașcă. Dacă „groapa cu lei" a obținut „Trofeul Petschowschi", dacă Deselnicu a rupt-o cu „Minerva" și „Perinița", dacă Oblemenco s-a împăcat cu Fane Coidum, înseamnă că nimic nu mai este imposibil la Craiova.

Dar fiindcă va fi primul campionat cîștigat de olteni nu aș vrea să fie unul oarecare. Aș vrea să fie campionatul cel mai spectaculos din cîte au fost pînă acum și atmosfera care există în prezent pe stadionul „Central" din Craiova să se extindă pe toate stadioanele țării. Nu credeți că ar fi posibil ca în viitorul campionat să nu existe nici un jucător eliminat, iar comisia de competiții și disciplină a F.R.F. să someze pur și simplu?

Și, fiindcă sînt un iubitor al fotbalului în general, îmi leg mari speranțe de participarea echipei naționale la Campionatul mondial din Mexic. Să ajungem noi în sferturi și dacă nu urcăm pe podium să nu-mi mai ziceți mie pe nume..."

Anchetă-fulger realizată de Ovidiu IOANIȚOAIA și Dan VLAD

VICTOR PĂDUREANU, arbitru divizionar A: „MECIURI GRELE, CU MIZĂ, DAR DESFĂȘURATE ÎN LIMITELE FAIR-PLAY-ULUI!"

„Ei bine, o să vă spun deschis: speranța mea nr. 1 este ca împreună cu colegul meu Victor Stănculescu, cu care mă înțeleg de minune, să-i readucem pe „bancari" în divizia A. Dar nu așa cum s-a întîmplat cu cîțiva ani în urmă, cînd ne-am pus o parte din presă și din public în cap, știți dumneavoastră de ce... vreau ca echipa noastră să practice un fotbal curat, de un bun nivel tehnic și să cîștige, detașat, seria. A existat vreo diferență între Dinamo și echipa de categoria B, Progresul? Eu zic că nu. Și dacă jucăm de la egal la egal cu Dinamo, înseamnă că tot echipă de prima divizie am rămas. În al doilea rînd, mai doresc ca ceea ce n-a reușit generația mea de fotbaliști, să reușească în această toamnă „tinerii furioși" ai lui Angelo Niculescu: calificarea la turneul final al campionatului mondial. Sîntem mai aproape ca oricînd de împlinirea acestui vis și... nu pot să cred că nu vom ajunge în Mexic, la fel cum nu pot să cred că în campionatul '70—'71 nu vom avea din nou cuplaje interbucureștene.

Astea sînt cele două mari dorințe ale mele, vizavi de noul sezon. Dar aș minți dacă aș omite alte cîteva, cel puțin la fel de importante: să asist numai la meciuri de calitate, să nu văd sau să nu aud de vreo eliminare de pe teren și — ah, asta e încă o utopie! — să nu critic nici un arbitru!"

VICTOR PĂDUREANU, arbitru divizionar A: „MECIURI GRELE, CU MIZĂ, DAR DESFĂȘURATE ÎN LIMITELE FAIR-PLAY-ULUI!"

„Mă bucur foarte mult că o asemenea întrebare este pusă unui arbitru, și bucuria aceasta provine din, ca să zic așa, mîndria de castă... Dar să fiu concret: în sezonul care începe la sfîrșitul acestei săptămîni vreau — sper — să mi se împlinească — măcar parțial, nu-i așa că sînt modest? — trei mari visuri: 1) să ajungem în Mexic, în „sferturi" — nu, nu, asta în întregime, nu parțial; 2) să arbitrez multe meciuri grele, cu miză, dar desfășurate în limitele fair-play-ului; 3) să ies cu capul sus pe strada principală din orice oraș în care voi arbitra, căci, poate e inutil să vă mai spun, se mai întîmplă și altfel...

Și, să nu uit: visez la clipa — poate în campionatul acesta, de ce nu? — cînd publicul va arunca în arbitri cu flori și nu cu mere! Dar, pentru asta, trebuie să înțeleagă — măcar pentru un moment — că dacă spectacolul fotbalistic este uneori de calitate minoră, atunci nu arbitrii trebuie să fie țapii ispășitori!

O ultimă dorință, de natură dacă vreți... astronomică: să adun cît mai multe stele! Măcar cîte 5 de meci..."

DR. TUDOR CRIVEANU, cercetător la Institutul de

PE MARGINEA ȘEDINȚEI CU ANTRENORII DIVIZIEI A

UNGHIUL SERIOZITĂȚII

O interesantă — bogată în idei și hotăriri — ședință de lucru a ținut ieri conducerea Federației de fotbal împreună cu antrenorii diviziei A. Tematica ședinței a vizat perioada pregătitoare a campionatului (analiză retrospectivă) și perioada competițională (privire în perspectivă), care ia startul peste cîteva zile.

Timpul 1 al dezbaterilor a fost consacrat audierii referatelor antrenorilor Ozon (Jiul), Cîrjan (Universitatea Cluj), Coidum (Universitatea Craiova), Cernăianu (Petrolul), și Hulea (C.F.R. Cluj), care au prezentat amănunțit pregătirea din vară a echipelor pe care le conduc, precum și sintezei controalelor efectuate de federație la cluburi în perioada precompetițională, sinteză prezentată de antrenorul federal Emeric Vogl. Factorul comun al referatelor antrenorilor de club a fost aprecierea că echipele lor se află în stadiul ultimelor retușuri și în pragul atingerii formei corespunzătoare startului. Strident ni s-a părut — față de nota generală a ședinței — faptul că verificarea pregătirilor la cluburi s-a efectuat numai în prima parte a perioadei pregătitoare și numai la patru echipe, Steaua, Dinamo București, U.T.A. și Dinamo Bacău. Solicitînd explicarea acestei situații, am primit răspunsul că efectivul redus al tehnicienilor de la federație n-a permis o mai judicioasă și mai largă acoperire. Așa chiar stînd lucrurile, soluția adoptată de F.R.F. a fost departe de sensul care ar fi trebuit s-o anime.

În continuarea ședinței, antrenorul federal Angelo Niculescu a dat citire unor recomandări pentru antrenorii echipelor de divizia A, prezentînd și un material cu privire la comportarea antrenorilor în timpul jocurilor și la răspunderea lor față de abaterile fotbaliștilor pe care îi conduc. S-a specificat, printre altele, că antrenorilor le este interzisă intrarea pe teren în timpul jocului (cu excepția situațiilor cînd sînt chemați de către arbitri); este prohibită, de asemenea, intrarea antrenorilor în cabina arbitrilor (pentru discuții în contradictoriu, reclamații) în timpul pauzei jocurilor sau la sfîrșitul lor; sînt interzise discuțiile neprincipiale cu publicul, cu antrenorii echipei adverse, cu jucătorii adverși etc.

Referitor la răspunderea față de faptele jucătorilor pe care îi conduc, antrenorii sînt obligați să ia măsuri în următoarele situații: 1. cînd jucătorul lovește intenționat sau încearcă să lovească; 2. cînd joacă periculos; 3. cînd are o atitudine ireverențioasă față de arbitru; 4. cînd incită publicul; 5. cînd duce o viață nesportivă. În cazurile enunțate mai sus, răspunderea antrenorilor este nu numai morală, ci și materială.

Au urmat luări la cuvînt ale antrenorilor, care au supus ședinței diverse probleme, printre care cea a pregătirii individualizate a jucătorilor (Șt. Covaci, Ov. Hulea), a materialului sportiv — redus ca număr și de slabă calitate (Ozon, Ș. Justin), a terenurilor de antrenament (Ozon, Ov. Hulea, Nicușor), a muncii cu echipa de tineret (Ș. Justin), a controlului disciplinar (Ozon, P. Steinbach, Șt. Cîrjan) etc.

În încheierea dezbaterilor a luat cuvîntul tovarășul Mircea Angelescu, președintele F. R. Fotbal, care a prezentat concluziile privind activitatea precompetițională a divizionarelor A, precum și adevărate idei-program ale campionatului care începe simbătă. Spicuim dintre ele hotărîrea federației de a lua măsuri drastice împotriva tuturor acelora care vor călca normele sportivității. Jucătorii lotului național, privilegiați pînă acum de prevederea de a fi sancționați numai cu avizul biroului federal, vor fi suspendați — în caz de abateri — de comisia de disciplină. Merită citată următoarea hotărîre exprimată de președintele F.R.F.: **„Vom suspenda pe cei vinovați, fie ei din lotul național, pînă și în preajma meciului cu Portugalia! Se va restructura** — a spus, de asemenea, tov. Mircea Angelescu — **corpul de observatori federali, cei vechi fiind înlocuit cu un corp de specialiști bineconoscuți, mai redus ca număr, cu obligații și drepturi precise. Noul campionat va însemna continuarea drumului pe linia pregătirii complexe, temeinice, a fotbaliștilor noștri. Au existat voci care au propus să începă competiția cu anumite manifestări festive; evoluții bune chiar din prima etapă — iată caracterul festiv care ne interesează...".**

După cum se vede, gînduri, hotăriri, aflate sub semnul deplinei seriozități. Așteptăm faptele.

Marius POPESCU

DINAMO BACĂU JOACĂ ACASĂ PRIMUL MECI CU FLORIANA F. C. LA VALETTA

Ieri la amiază, Valeriu Neagu, antrenorul echipei Dinamo Bacău, a înștiințat F.R.F. că, prin tratative purtate între conducerile cluburilor Dinamo Bacău și Floriana F.C. La Valetta (Malta), s-a convenit ca primul joc din cadrul „Cupei europene a tîrgurilor" să se dispute la 17 septembrie la Bacău, iar revanșa să aibă loc la 28 septembrie.

NOTĂ APLAUZE!

Mărturisim sincer: am așteptat cu un interes special meciul de fotbal dintre Steaua și Dinamo București, programat duminică în cadrul „Cupei Bucureștiului". Ne grăbim să precizăm însă că nu ne interesa atît de mult rezultatul acestei partide — fiind vorba, în fond, de un joc de pregătire în vederea campionatului — ci cu totul altceva, mai important, considerăm noi. Voiam să știm dacă Vigu va apare sau nu în formația echipei Steaua.

Cu o zi înainte, în meciul cu Rapid din cadrul aceleiași competiții, Vigu comisese o gravă abatere, insultîndu-l pe conducătorul partidei, cunoscutul arbitru C. Petrea. Tiparul nu ne permite să reproducem cuvintele pe care fotbalistul în chestiune le adresase lui C. Petrea, neținînd seama de nimic: nici de respectul pe care trebuie să-l acorde arbitrului, nici de diferența de vîrstă dintre el și omul față de care își permitea o astfel de ieșire, nici măcar de cerințele elementare ale educației. Firește, Vigu a fost eliminat din joc, arbitrul refuzînd... reparația propusă de Sătmăreanu: „îi dau eu două palme pentru ofensa pe care v-a adus-o, dar vă rog iertați-l".

Ar fi fost însă profund greșit, dacă totul ar fi reintrat în ... normal, o dată cu sancțiunea arbitrului. Se ridica acum problema dacă echipa pe care o reprezintă Vigu, Steaua, are sau n-are și ea ceva de spus pe marginea celor întîmplate.

Și răspunsul l-am primit duminică: Vigu n-a apărut în formația echipei Steaua. Mai este necesar să amintim cît de mult poate contribui atitudinea principială, plină de răspundere, a conducerilor de cluburi, la întronarea unei atmosfere sănătoase pe terenurile noastre de fotbal?

Jack BERARIU

LA 3 SEPTEMBRIE

LOTUL A — ZELEZNICIAR

Dintre cei trei parteneri de joc pentru lotul nostru reprezentativ de fotbal (Hajduk Split, Vojvodina Novi Sad și Zelezniciar), propuși de un impresar jugoslav, forul nostru de specialitate s-a oprit la formația Zelezniciar, pe care lotul A o va întîlni la București la 3 septembrie.

Consfătuire cu antrenorii echipelor din divizia B

Ieri dimineață a avut loc, la sediul Federației române de fotbal, o consfătuire cu antrenorii echipelor divizionare B. Cu acest prilej, a fost prezentată darea de seamă asupra ediției 1968—69 a campionatului diviziei B. De asemenea, Colegiul central al antrenorilor a făcut unele recomandări tehnico-metodice, precum și în ceea ce privește comportarea și răspunderea antrenorilor în cazul abaterilor unor jucători.

„CUPA ROMÂNIEI"

În cursul zilei de ieri au continuat să ne sosească la redacție rezultate înregistrate duminică în Cupa României la fotbal, etapa interjudețeană:

Abatorul București — Petrolul Videle 0—3 (0—1)
Mecanizatorul Buzău — Rulmentul Bîrlad 0—1 (0—0).
Vagonul Ploiești — Caraimanul Bușteni 4—1 (3—0).
Minerul M. Ciuc — Viitorul Gheorghieni 0—1 (0—0).
Mureșul Toplița — Minerul Bălan 2—1 (1—1, 1—1).
Viitorul Slănic — Prahova Ploiești 0—3.
Montorul Ploiești — I.R.A. Cîmpina 2—5.
Spartac Cislău — Metalul Plopeni 0—3.

Reamintim că și mîine sînt programate jocuri în cadrul etapei interjudețene.

Intreprinderea poligrafică „GRAFICA NOUĂ"

Recrutează candidați, băieți pînă la 18 ani împliniți, absolvenți ai școlii generale de 7 sau 8 ani, pentru calificare prin ucenicie la locul de muncă, la meseriile din cadrul poligrafiei.

Durata școlarizării: de la 2 la 3 ani.

Se recrutează candidați din Capitală și din toate județele țării (cu posibilitatea de a face naveta sau de găzduire în Capitală).

Concursul de admitere constă în probe scrise și orale din materia claselor 5—8, la limba română și matematică.

Candidații se pot prezenta pentru înscriere la concurs pînă la data de 30 august 1969 la întreprindere, în str. Pitagora nr. 16—18, serviciul tehnic, tel. 21.21.30, interior 42, avînd asupra lor:

1. — Buletinul de identitate
2. — Certificatul de naștere (original și copie nelegalizată)
3. — Certificatul de absolvire (original)
4. — Fișa medicală a copilului pînă la 15 ani, sau certificatul medical eliberat de circumscripția medico-sanitară la care candidatul este luat în evidență
5. — Buletin de analiză a sîngelui, efectuat după 1 august 1969
6. — Rezultatul radiologic pulmonar, efectuat după 1 iunie 1969

Ucenicii beneficiază de salarii lunare, vacanțe școlare, precum și de diplomă de absolvire echivalentă cu cea obținută prin școala profesională.

CONCURSUL VA AVEA LOC ÎNTRE 1 ȘI 10 SEPTEMBRIE 1969. (2296)

LOTO — PRONOSPORT

TRAGEREA EXCEPȚIONALĂ LOTO CU ATRIBUIRE DE APARTAMENTE ȘI EXCURSII — 19 AUGUST 1969

Administrația de Stat Loto — Pronosport organizează la 19 august a.c. o nouă tragere excepțională LOTO la care se atribuie în număr NELIMITAT apartamente cu 3 și 2 camere (confort gradul I).

Tot în număr NELIMITAT se mai atribuie premii în excursii în Iugoslavia cu petrecerea Revelionului la Belgrad de 2 locuri (circa 8 zile) și diferența în numerar pînă la 10.000 lei și de 1 loc (circa 8 zile) și diferența în numerar pînă la 5.000 lei. În continuare se mai acordă premii fixe în bani de 1 000 lei, 500 lei ș.a.

Pentru stabilirea numerelor cîștigătoare se vor efectua 5 extrageri a cîte 12 numere din 90. În total se extrag 60 de numere.

Se atribuie premii pe 8 categorii.

Rețineți! La tragerea excepțională LOTO din 19 august a.c. puteți cîștiga și cu 2 numere.

Prețul biletelor este de 10 lei, 15 lei și 25 lei. Și cu 10 lei se pot cîștiga apartamente.

Luni 18 august este ULTIMA ZI pentru procurarea biletelor.

● Astăzi este ULTIMA ZI în care vă mai puteți procura biletele pentru concursul Pronoexpres de miercuri 13 august 1969.

Tragerea va avea loc la București în sala Clubului Finanțe Bănci din strada Doamnei nr. 2 cu începere de la ora 19.

PREMIILE CONCURSULUI PRONOEXPRES NR. 32 DIN 6 AUGUST 1969

EXTRAGEREA I: Categoria I: 1 variantă întreagă a 56 666 lei și 2 variante a 0,50% a 28 333 lei; categoria a II-a: 124 a 913 lei; categoria a III-a: 2 533 a 44 lei.

Premiul de categoria I întreg, a revenit participantei ROGOJAN FLOAREA din comuna Dîmbrăvița — Maramureș.

EXTRAGEREA A II-A: Categoria A: 5 variante a 18 307 lei; categoria B: 204,5 a 452 lei; categoria C: 3384,5 a 27 lei.

Noutăți de la Universitatea Craiova

● Suferind o fractură de tibie la un simplu antrenament, tînărul și talentatul înaintaș **Niță** a fost nevoit să-și întrerupă un timp activitatea fotbalistică. El a început zilele acestea antrenamentele și antrenorii echipei craiovene speră ca în curînd el să-și reia locul în echipă.

● **Adrian Popescu** va fi operat luni de menisc, la piciorul sting. Suporterii olteni pot fi însă liniștiți. Operația va fi efectuată de cunoscutul doctor specialist Dumitru Tomescu, medicul echipei naționale.

Amîndurora le dorim însănătoșire grabnică și o rapidă revenire pe gazonul stadioanelor.

MÎINE, PE „GIULEȘTI"

IONICĂ BOGDAN ÎMPOTRIVA... RAPIDULUI!

Echipa libaneză Racing Club Beirut — antrenată de românul Ionică Bogdan, una din fostele glorii ale giuleștenilor — își începe mîine turneul în țara noastră, jucînd la București în compania Rapidului.

Încurajați de recenta victorie din „Cupa Bucureștiului" și dornici să șteargă slaba impresie lăsată în partidele cu Lokomotiv Plovdiv și F.C. Sao Paulo, feroviarii nu vor scăpa desigur prilejul de a oferi „tifosilor" lor o victorie, acum, cu numai cîteva zile înaintea începerii noului campionat.

Probabil că antrenorii Marin Bărbulescu și Nicolae Cristescu trimit mîine în teren următorul „11": **Răducanu — Pop, Lupescu, Dan, Greavu, Angelescu, Dumitru, Năsturescu, Petreanu (Șerat), Neagu, Codreanu.** Năsturescu, refăcut în urma întinderii musculare pe care a avut-o la picior, își reia locul în linia de înaintare și se așteaptă o creștere a eficacității atacului.

Jucătorii oaspeți, lipsiți de o carte de vizită cu performanțe și victorii spectaculoase, au sosit aseară în Capitală, cu trenul. Azi, ei vor face un ușor antrenament de acomodare pe terenul din Giulești.

PE ECRANE:

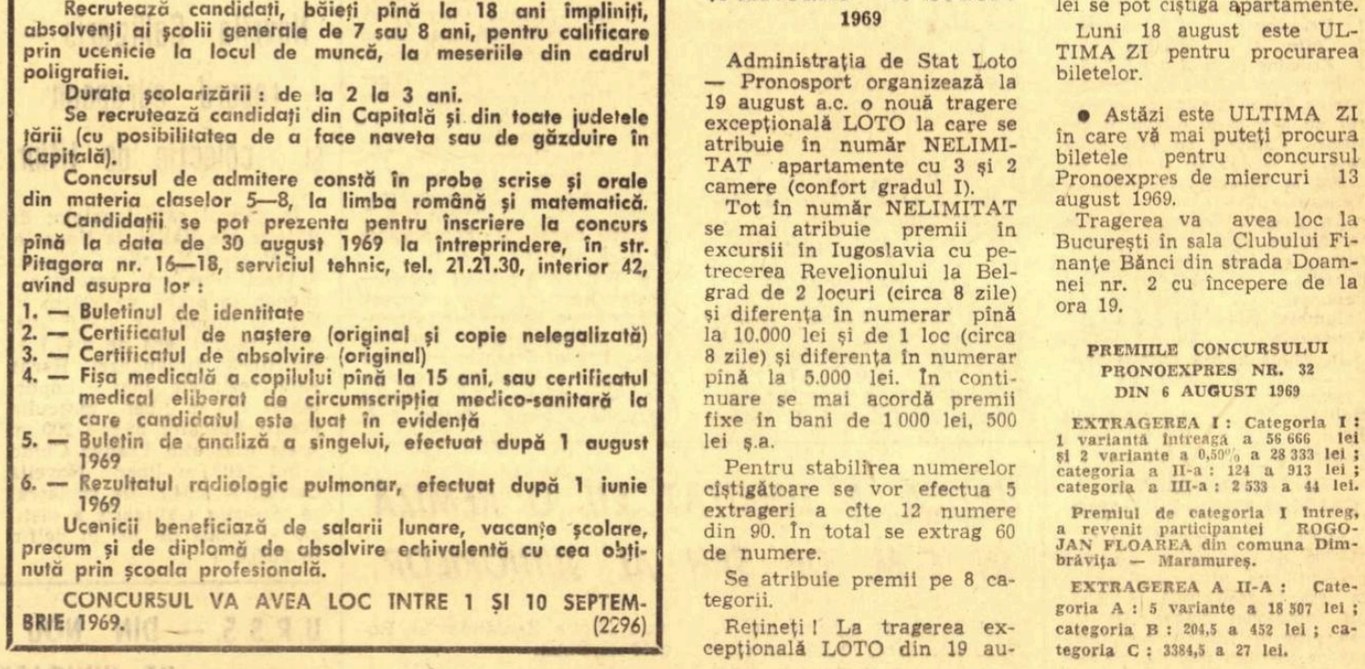

De mîine, pe lacul Himki

Campionatele europene de caiac-canoe

● ECHIPELE ROMÂNIEI GATA SĂ-ŞI ONOREZE PALMARESUL ● LOTURILE JUNIORILOR ŞI SENIORILOR ● PROBE, PROGRAM

I. Patzaichin, una din marile speranţe ale „flotilei" noastre

August — luna marilor competiţii ale sporturilor nautice! Tradiţia se respectă şi în acest an: între 13 şi 17, pe capricioasele ape ale lacului Himki din Moscova, se vor desfăşura campionatele europene de juniori şi seniori la caiac-canoe. Evenimentul reţine, de mai multă vreme, atenţia iubitorilor de sport din toate ţările continentului nostru, care au urmărit, mai întîi, intensele pregătiri, apoi evoluţia, în numeroase regate internaţionale, a tuturor echipajelor şi, firește, în special a celor de valoare, candidate la medaliile ce se vor decerna pe podiumul de la Himki.

Deţinătoare a unui excelent palmares, realizat la ediţiile anterioare ale campionatelor europene: 25 medalii de aur, 15 de argint şi 10 de bronz (la seniori) — echipa României se pregăteşte acum să onoreze cartea sa de vizită printr-o cît mai bună comportare la întrecerile europene care încep mîine. Dorim succes deplin caiaciştilor şi canoiştilor noştri în cele cinci zile de concurs care vor stabili actuala ierarhie europeană într-un sport pentru noi bogat în tradiţia unor performanţe de prestigiu.

● În zilele de 13 şi 14 august sînt programate campionatele europene de juniori la care ţara noastră va fi reprezentată de următoarea delegaţie: **Maria Ivanov, Maria Nichiforov, Maria Lovin, Ioana Calenic, Aglaia Băutu, Vasile Simion, Gheorghe Carpo, Andrei Nichiforov, Ion Dragulschi, Dumitru Petrescu, Iordan Samoschi, Matei Nemeş, Ion Bivol, Nicolae Tănase.**

Competiţia juniorilor se desfăşoară la 8 probe: K 1—500 m (F), C 1—500 m, K 2—500 m, K 4—500 (F), K 1—500 m, C 2—500 m, K 2—500 m (F), K 4—500 m.

● În continuare — 15, 16 şi 17 august — se dispută campionatele europene de seniori la care vor participa: **Aurel Vernescu, Dimitrie Ivanov, Cuprian Macarencu, Mihai Zafiu, Ion Negraia, Roco Rujan, Chindin Covaliov, Antrop Vorobiov, Eugen Botez, Emilian Zabara, Afanase Butelchin, Samson Maxim, Ivan Macarencu, Ivan Patzaichin, Serghei Covaliov, Constantin Manea, Vicol Calabiciov, Andrei Conţolenco, Ion Irimia, Ion Terente, Costel Coşniţă, Ştefan Pocora, Vasile Simiocenco, Haralambie Ivanov, Nicolae Artimov, Mihai Ilievici, Nicolae Terente, Valentina Serghei, Haripina Evdochimov, Demetra Angelescu, Hilde Lauer, Fănica Diteov, Natalia Mangea, Andrei Igorov, Ilie Suhov, Atanase Sciotnic.**

Programul europenelor cuprinde 16 probe: K 2—10 000 m, K 1—10 000 m, C 2—10 000 m, C 1—10 000 m, K 1—500 m, K 1—500 m (F), K 2—500 m, K 4—1 000 m, K 4—10 000 m, K 1—1 000 m, K 2—500 m (F), K 2—1 000 m, C 1—1 000 m, K 4—500 m (F), C 2—1 000 m, K 1 4×500 m (în ordinea desfăşurării finalelor).

● Cele două delegaţii de juniori şi seniori, sînt însoţite de o serie de specialişti români printre care: **Radu Huţan, Octav Mercurean, Maria Navasart, Simion Ismailciuc, Stavru Teodorov, Ion Barbu, Nicolae Navasart şi Otto Tomiuc.** Ultimii doi vor funcţiona ca arbitri internaţionali.

Atribuirea organizării viitoarelor C.M. de ciclism

Uniunea internaţională de ciclism a hotărît ca în anul 1971 campionatele mondiale pentru profesionişti şi amatori să se desfăşoare în Elveţia. În ceea ce priveşte campionatele mondiale din anul 1970, organizarea a fost atribuită, după cum se ştie, federaţiei engleze. Întrecerile vor avea loc la Leicester între 5 şi 17 august.

sportul în lume

LA LONDRA, ÎN ULTIMELE ZILE DINAINTEA FINALEI INTER-ZONE A „CUPEI DAVIS"

ASCENSIUNEA ROMÂNILOR PUNE PROBLEME CALMULUI BRITANIC

LONDRA, 11 (prin telefon). — Pasionanta finală inter-zone a „Cupei Davis" dintre echipele României şi Angliei, care urmează să se dispute în această săptămînă la Wimbledon (joi, vineri şi sîmbătă), se află în centrul atenţiei opiniei publice sportive din Marea Britanie, ca şi din alte ţări. Ziarele şi agenţiile de presă consacră numeroase comentarii evenimentului, în vreme ce antrenamentele tenismanilor celor două formaţii se desfăşoară cu porţile închise.

Jucătorii români şi englezi, care au luat un prînz împreună zilele trecute, şi-au intensificat acum pregătirile.

Dacă tenismanii britanici, obişnuiţi cu jocul pe gazon, pun mai mult accentul pe automatizarea loviturilor, oaspeţii acordă o pondere mai mare acomodării cu condiţiile specifice tenisului pe iarbă. De aceea, Ilie Năstase, Ion Ţiriac, Petre Mărmureanu şi Sever Dron, dar mai ales primii doi, adică titularii formaţiei române pentru finală, efectuează sub supravegherea antrenorului Gheorghe Cobzuc o pregătire deosebit de densă. Ore în şir ei execută zeci şi zeci de lovituri din diferite poziţii. Şi aceste antrenamente vor continua pînă miercuri, în preajma mult aşteptatei întîlniri.

În timp ce pregătirile protagoniştilor îşi urmează cursul firesc, în presa londoneză abundă comentariile, sînt publicate fotografiile principalilor competitori români, însoţite de biografiile lor sportive. Astfel, cunoscutul ziar **Daily Mirror**, într-unul din ultimele sale numere, sub titlurile **„Brusca ascensiune a echipei române de tenis"** şi **„Doi dintre cei mai remarcabili tenismani din Europa"** arată că... **„eroii britanici ai „Cupei Davis" vor trebui să învingă pe doi dintre cei mai remarcabili tenismani europeni, pentru a se califica — pentru prima oară după 32 de ani — în challenge-round".**

Apoi, făcînd o amplă prezentare a adversarilor, comentatorul Ron Wills apreciază pe Ţiriac şi Năstase ca pe doi excelenţi şi iscusiţi minuitori ai rachetei. Despre primul se spune că are 30 de ani şi este profesor de educaţie fizică. Fiind un atlet desăvîrşit, el a jucat cîndva şi hochei pe gheaţă în naţionala ţării sale. **„Cel de al doilea, Năstase, mai tînăr, care are doar 23 de ani, şi-a făcut un debut senzaţional pe courts-urile continentale".** După ce sînt amintite performanţele răsunătoare, atît la simplu cît şi la dublu, ale celor doi români, cotidianul britanic îşi încheie comentariul publicat, împreună cu o fotografie a lui Ion Ţiriac, înserînd o caracterizare a tenismanilor oaspeţi făcută de antrenorul lor: **„Ţiriac este foarte puternic şi, în ciuda înfrîngerii suferite în patru seturi în faţa lui Cox la Wimbledon, joacă acum foarte bine. Năstase reprezintă — probabil — cel mai bun produs ale tenisului românesc".**

Şi pe măsură ce zilele meciului se apropie, tensiunea tinde să atingă punctul culminant. Desigur, de fierbinţeala emoţiilor nu sînt scutiţi nici suporterii români, care, din depărtare, trăiesc şi ei intens — fără îndoială — evenimentul.

Marele Premiu automobilistic al Austriei

VIENA, 11 (Agerpres). — Tradiţionala competiţie automobilistică „Marele premiu al Austriei" i-a revenit echipajului Jo Siffert (Elveţia) — Kurt Ahrens (R. F. a Germaniei), care la volanul unei maşini „Porsche 917", au realizat o medie orară de 186,333 km.

22 DE ECHIPE ÎN C.C.E. LA HANDBAL

MÜNCHEN, 11 (Agerpres). — Ediţia 1969—1970 a „Cupei campionilor europeni" la handbal masculin va fi organizată de federaţia vest-germană şi va reuni 22 de echipe, printre care Steaua Bucureşti (deţinătoarea trofeului), Dynamo Berlin, V. F. L. Gummersbach, H. G. Copenhaga, Tatran Preşov, Honved Budapesta şi campioana U.R.S.S. (nedesemnată încă). După cum anunţă federaţia organizatoare, tragerea la sorţi a jocurilor din primul tur va avea loc la 17 august, la Dortmund.

H. P. Gies — şeful unei promoţii de valoroşi aruncători de greutate

A FOST CEVA DE VIS! — a notat cronicarul întîlnirii atletice Ungaria—R. D. Germană după performanţa realizată de Hans-Peter Gies la aruncarea greutăţii: 20,64 m. care constituia nu numai un nou record european dar şi cea mai bună performanţă mondială a anului. Rezultatul venise cu totul neaşteptat abia în a 5-a aruncare (19,95; 19,68; 19,85; 20,09) a acestei întreceri pe care o dominase pînă atunci cu autoritate compatriotul său Dieter Hoffmann (20,02; 20,10; 20,40). Însuşi autorul recordului declara cu modestie: *„Nu mă aşteptam la aşa ceva. Mai degrabă aş fi zis că Dieter va face o asemenea ispravă".*

S-ar fi putut crede, într-adevăr, că Gies a reuşit atunci o aruncare norocoasă care îl situa în fruntea aruncătorilor de greutate din Europa şi printre cei mai buni din lume. Dar, după două săptămîni, el termina învingător (20,11 m) în triunghiularul Polonia—U.R.S.S. —R. D. Germană de la Katowice iar, după alte două săptămîni, avea să obţină o confirmare mai clară în meciul Europa—America, apropiindu-se la 7 cm de record şi lăsîndu-i în urmă pe aruncătorii americani, pînă nu de mult hegemonii probei.

FULGERĂTOAREA ASCENSIUNE a lui Hans-Peter Gies a început, de fapt, acum patru ani. În 1965, el a apărut în primele concursuri atletice, ajungînd cu recordul personal pînă la 15,05 m. Era un copilandru înalt, voinic, pe care profesorul de educaţie fizică al şcolii unde învaţă, cu greu l-a convins să facă puţin sport. Antrenorul H. Spenke de la S. C. Dynamo-Berlin, căruia i l-a încredinţat, s-a dovedit un bun pedagog reuşind să trezească în acest voinic placid dorinţa de a veni pe stadion, de a se întrece pe sine însuşi, urcînd, apoi, cu pas sigur treptele spre culmile măiestriei. În anul următor el realizează o ascensiune prodigioasă atingînd 17,56 m. A fost etapa care l-a convins şi mai mult să stăruie în pregătirea lui meticuloasă. Dar anii care au urmat i-au adus progrese mai puţin spectaculoase (1967 — 18,23; 1968 — 18,86). Hans-Peter a continuat—totuşi— cu aceeaşi rîvnă, antrenamentele în care îndrumătorul său l-a pus să insiste în exerciţiile pentru dezvoltarea forţei. Chiar şi în acest an, al satisfacţiilor şi al consacrării, el rezervă o bună parte din antrenamente exerciţiilor cu haltera. Obiectivul său principal rămîne dobîndirea unei forţe mai mari, întrucît antrenorul consideră că Gies şi-a însuşit corect elementele de tehnică ale acestei probe. Este un fapt remarcat, de altfel, şi de antrenorul vest-german Werner Heger într-un recent interviu acordat revistei „Sport-Illustrierte".

NĂSCUT LA BERLIN, la 9 mai 1947, Hans-Peter Gies a devenit şeful unei excelente promoţii de aruncători de greutate din R. D. Germană. Este interesant de reţinut că, pentru prima dată, atleţii unei ţări europene au reuşit nu numai să se apropie foarte mult dar să se intercaleze chiar printre aruncătorii de greutate din S.U.A. În momentul de faţă, ierarhia mondială în această probă se prezintă astfel:

Gies (R.D. Germană) — 20,64 m; Steinhauer (S.U.A.) — 20,63 m; Hoffmann (R.D. Germană) 20,60 m, Rothenburg (R.D. Germană) — 20,49 m; Salb (SUA) — 20,43 m; Matson (S.U.A) — 20,30 m; Grabe (R.D. Germană) — 20,27; Biesenick (R. D. Germană) 20,22 m.

Acest tabel pare destul de concludent în ceea ce priveşte proveniența viitorului campion european al probei. Îl va putea întrece cineva pe Gies la Atena? — se întreabă unul dintre redactorii ziarului „l'Équipe" Proaspătul recordman nu exclude — cu toată modestia sa — această posibilitate precizînd, însă, *„Dacă nu voi deveni eu campion al Europei, atunci titlul va reveni unuia dintre compatrioţii mei".*

Ion F. BACIU

De la trimisul nostru special, ION GAVRILESCU

„FLOAREA PRIETENIEI" a ajuns la „Nisipurile de aur"

VARNA, 11 (prin telefon). După un popas la Kavarna, cicloturiştii — îndrumaţi de organele locale — s-au îndreptat spre Balcic. Aici, în oraşul străvechi, amplasat pe cîteva coline, a avut loc sărbătorirea Zilei marinei a R.P. Bulgaria. Gazdele noastre au ţinut să le însoţim la frumoasele serbări ale marinarilor.

Luni, la ora 6, s-a dat plecarea în etapa a VII-a, cu punct de sosire la Varna. Cei 36 de cicloturişti au urcat cu multă măiestrie pantele foarte abrupte ale dealurilor care mărginesc frumoasa staţiune. La ora cînd transmitem, pionierii susţin întîlniri amicale de handbal şi volei cu noii lor prieteni, pionierii bulgari din tabăra care ne-a găzduit.

Mîine (n. r. azi), după o zi de repaus, caravana va porni în etapa a VIII-a, Varna—Obzor.

★

Din traseul ei pe teritoriul ţării, expediţia cicloturistică internaţională a pionierilor noştri a trimis o ilustrată pe adresa ziarului. Iată textul ei:

„De la Adamclisi, judeţul Constanţa, expediţia pionierească internaţională „Floarea prieteniei" mulţumeşte colectivului ziarului SPORTUL pentru sprijinul acordat. Vom duce mesajul nostru de prietenie pionierilor şi poporului din ţara vecină şi prietenă, Republica Populară Bulgaria. Salut voios de pionier!"

August, 1969.

Fotbal — meridiane

URUGUAY CALIFICATĂ ÎN TURNEUL FINAL AL C.M.

La Montevideo, în cadrul grupei a II-a a preliminariilor C.M., echipa Urugayului a dispus cu 2—0 (1—0) de Chile. De remarcat că ambele goluri (autor Cortez) au fost înscrise în ultimul minut al primei şi al celei de-a doua reprize.

Clasament final:

1.	**Uruguay**	4	3	1	0	5—0 7
2.	**Chile**	4	1	2	1	5—4 4
3.	**Ecuador**	4	0	1	3	2—8 1

În grupa a XI-a, la Caracas, echipa Braziliei a învins cu scorul de 5—0 (0—0) echipa Venezuelei. Punctele au fost marcate de Tostao (3) şi Pele (2).

Tot la Caracas: Paraguay — Venezuela 2—0.

La Bogota Columbia a fost învinsă pe teren propriu de Paraguay cu 1—0. Clasamentul:

Brazilia	2	2	0	0	7—0 4
Paraguay	2	2	0	0	3—0 4
Columbia	4	1	1	2	4—4 3
Venezuela	3	0	0	3	1—11 0

În grupa a X-a Bolivia-Peru 2—1 (0—0) în oraşul La Paz. Clasament:

Bolivia	2	2	0	0	5—2 4
Peru	2	1	0	1	2—2 2
Argentina	2	0	0	2	1—4 0

ÎN PRIMA ETAPĂ A CAMPIONATULUI BULGARIEI

SOFIA 11 (prin telex.) — 150 000 de spectatori au fost prezenţi, pe toate stadioanele, la etapa inaugurală a noului campionat bulgar. Pe teren propriu T.S.K.A. a surclasat pe Spartak (Plevna) cu 7—0 (2—0), patru goluri fiind opera lui Jekov. Levski-Spartak a repurtat o victorie uşoară în faţa lui Marek-Stanke Dimitrovo de care a dispus cu 4—0 (1—0), autorii golurilor fiind Asparuhov (2), Veselinov şi Kotkov. În derbiul local de la Plovdiv, Trakia a dispus cu 3—1 de Locomotiv. O formă bună au arătat Dermendjiev şi Popov, fiecare înscriind cîte un gol. La Trnovo, echipa locală Etar (pentru prima oară în divizia „A") a terminat la egalitate (1—1) cu Academik (Sofia). La Ruse s-a înregistrat singura victorie în deplasare: Dunav — JSK Slavia 1—2. Botev (Vraţa) a dispus de Cernomoreţ (Burgas) cu 3—1. Cu acelaşi scor s-a încheiat şi partida Cerno More (Varna) — Beroe (Stara Zagora), iar Krakra (Pernik) a întrecut pe noua promovată Maritza (Plovdiv) cu 2—0.

Toma HRISTOV

ALTE CAMPIONATE

● U.R.S.S.: Spartak Moscova—Neftci Baku 2—0; S.K.A Rostov pe Don—Dinamo Minsk 2—0; Zenit Leningrad — Zaria Lugansk 1—1; Dinamo Tbilisi—Cernomoreţ Odesa 2—0; TSKA Moscova—Torpedo Kutaisi 1—0. În clasamentele celor două grupe conduc Spartak Moscova (grupa I) cu 24 de p. şi Dinamo Kiev (grupa a II-a) cu 21 p.

● FRANŢA: Lyon—Sedan 4—2; Sochaux-Red Star 0—3; Bordeaux—Strasbourg 4—2; Nimes—Marseille 1—1; Valenciennes—Angouleme 0—1, Rouen—Rennes 4—0; Ajaccio—Nantes 2—1; St. Etienne—Metz 2—0. Clasament: St. Etienne, Lyon şi Angouleme — cîte 4 puncte.

● UNGARIA: Csepel—Eger 0—0; Ujpesti Dozsa—Egyetertes 4—4; Honved—M.T.K. 3—1; Raba Eto—Szombathely 3—0; Salgotarjan—Diosgyor 2—0; Tatabanya—Pecs 0—1; Komlo — Dunaujvaros 0—0; Ferencvaros-Vasas 2—0. Clasament: 1—2. Ujpesti Dozsa şi Ferencvaros 28 p., 3. Honved — 27 p.

● POLONIA: Stalj Jeszov—Wisla Cracovia 2—3; Gornik Zabrze—Ruh Hojuv 1—1; Szomberki Bytom—Legia Varşovia 2—2; Pogoni-Szczezin — Odra Opole 2—0; Krakovia—Zaglembie Walbrzsich 2—1; Gwardia Varşovia—Polonia Bytom 0—0.

URZICĂ A DEBUTAT CU O REMIZĂ ÎN C. M. DE ŞAH AL JUNIORILOR

DRESDA 11 (Agerpres). — Rezultate înregistrate în runda a treia a turneului final al Olimpiadei studenţeşti de şah: Iugoslavia — R.D. Germană 3—1; Bulgaria—S.U.A. 2½—1½; U.R.S.S. — România 1½—½ (2); Danemarca — Cehoslovacia 2½—½ (1); R.F. a Germaniei — Anglia 2½—½ (1).

Clasament: 1. Bulgaria — 8 p; 2. U.R.S.S. 7 (2), Iugoslavia — 6½ p, R.F. a Germaniei — 6 p (1), S.U.A. — 6 p, Anglia — 5 p (1), Danemarca — 5 p, România — 4½ p (2). Cehoslovacia — 4 p (1) şi R.D. Germană — 3½ p.

STOCKHOLM 11 (Agerpres). — La Stockholm a început campionatul mondial de şah rezervat juniorilor. În prima rundă, reprezentantul României, Aurel Urzică a remizat cu Kenneth Rogoff (S.U.A.). Aurel Urzică joacă în grupa a 3-a, alături de Bellon (Spania), Andersson (Suedia), Meulders (Olanda), Mc Gowan (Noua Zeelandă) şi Rogoff (S.U.A.).

BELGRAD 11. — După 10 runde, în turneul internaţional de la Skoplje conduce Holmov (U.R.S.S.) cu 7 p, urmat de Kurajiţa (Iugoslavia) — 6½ p (1). Maestrul român Victor Ciocîltea ocupă locul 7 cu 5 p. (2).

În runda a 10-a Ciocîltea a întrerupt partida cu Hort.

Spartachiada unională de vară a sindicatelor

MOSCOVA 11 (Agerpres). — La Moscova, în cadrul Spartachiadei unionale de vară a Sindicatelor, Nadejda Cijova a cîştigat proba de aruncare a greutăţii cu performanţa de 18,20 m. Proba de săritură cu prăjina a revenit lui Iuri Isakov cu 5,10 m, iar în proba de ciocan pe primul loc s-a clasat Anatol Bondarciuk cu o aruncare de 72 m.

În concursul de nataţie, Leonid Ilicev a fost cronometrat în proba de 100 m liber cu timpul de 54,4, iar Vladimir Kravcenko a egalat recordul U.R.S.S. în proba de 200 m mixt cu performanţa de 2:14,0. Proba feminină de 100 m bras a revenit înotătoarei Alla Grebenikova cu 1:17,6.

Novella Calligaris — record european şi... colecţie de titluri

În cadrul campionatelor de nataţie ale Italiei, la Neapole, înotătoarea Novella Calligaris a stabilit un nou record european în proba de 800 m liber cu timpul de 9:38,0. (vechiul record era de 9:42,7 şi aparţinea finlandezei Hara). Alte rezultate mai importante: 100 m liber masculin Pietro Boscaini 56,6; 200 m spate masculin Franco Chino 2:18,1; 100 m liber Novella Calligaris 1:04,2. De remarcat că Novella Calligaris a cîştigat şi proba de 200 m delfin în 2:35,8.

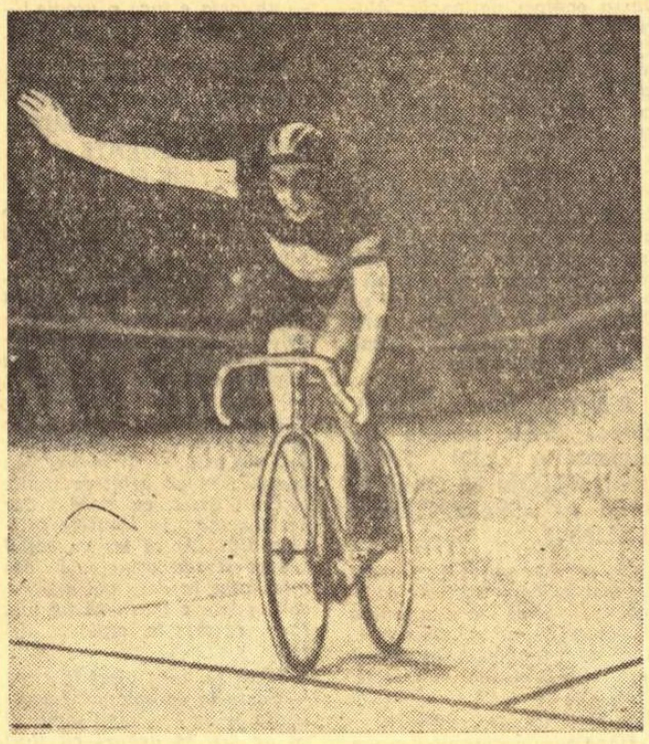

ÎNCĂ O VICTORIE A CICLISMULUI BELGIAN a repurtat profesionistul Patrick Sercu, campion mondial la viteză pe anul 1969. Iată-l, în fotografie, trecînd linia de sosire pe velodromul din Anvers.

U.R.S.S. — DIN NOU CAMPIOANĂ EUROPEANĂ DE JUNIOARE LA BASCHET

MÜNCHEN 11 (Agerpres). — Pentru a treia oară consecutiv, selecţionata de junioare a U.R.S.S. a cucerit titlul de campioană europeană la baschet. În ultima zi a turneului final, disputat la Hagen, baschetbalistele sovietice au învins cu scorul de 85—52 (39—23) echipa Iugoslaviei. În celelalte două meciuri, Polonia a dispus cu 72—63 de formaţia Italiei, iar Bulgaria a întrecut cu scorul de 86—66 reprezentativa Ungariei.

Echipa României a ocupat locul 9 din 11 ţări participante.

NOU RECORD SUEDEZ LA ARUNCAREA GREUTĂŢII

Cu prilejul unui concurs atletic disputat la Malmoe, sportivul suedez Bengt Bedeus a stabilit un nou record al Suediei în proba de aruncarea greutăţii cu performanţa de 19,87 m. Vechiul record era de 19,40 m şi aparţinea lui Bruch.

SPORTUL ALB ÎN PLIN SEZON

MOSCOVA 11 (Agerpres). — La Moscova a început un turneu internaţional de tenis la care participă jucătoare şi jucători din 12 ţări, printre care Anglia, Argentina, Cehoslovacia, R. D. Germană, România şi U.R.S.S. Iată primele rezultate înregistrate: **simplu femei:** Brigitte Hofmann (R. D. Germană) — Alla Ivanova (U.R.S.S.) 6—4, 6—1; Galina Bakşeeva (U.R.S.S.) — Tatiana Briuhancikova (U.R.S.S.) 6—1, 6—2; Maria Naumanova (Cehoslovacia) — Evghenia Biriukova (U.R.S.S.) 4—6, 6—3, 6—3; **simplu bărbaţi:** Tecnar (Cehoslovacia) — Gusev (U.R.S.S.) 6—4, 6—3; Lelus (U.R.S.S.) — Gavrilov (U.R.S.S.) 6—1, 6—0, 6—0; Zednik (Cehoslovacia) — Dibţev (U.R.S.S.) 9—7, 6—0, 6—0.

România este reprezentată la acest turneu de I. Santei şi S. Mureşan.

NEW YORK 11. Finala probei de simplu masculin din cadrul turneului internaţional de tenis de la Southampton (S.U.A.) se va disputa între componenţii echipei S.U.A. pentru „Cupa Davis", Clark Graebner şi Bob Lutz. În semifinale, Graebner l-a eliminat cu 6—4, 6—3, 6—2 pe australianul Bill Bowrey, iar Lutz l-a întrecut cu 6—4, 3—6, 6—2, 11—9 pe Allan Stone (Australia).

MUNCHEN 11. Turneul internaţional de tenis (open) de la Hamburg a continuat cu disputarea semifinalelor. **Simplu masculin:** Tony Roche — Ch. Kuhnke 6—3, 3—6, 6—3; Tom Okker — Drysdale 6—4, 8—6, 3—6, 6—4. **Simplu femei:** Helga Niessen — Pat Walkden 6—4, 6—2, Judy Tegart — Helga Hoesl 6—1, 7—5; **dublu bărbaţi:** Fassbender, Barclay — Anderson, Emerson 6—4, 6—4, 6—4; **dublu mixt:** Judy Tegart, Riessen — Ray Moore, Barclay 6—2, 6—2; Pat Walkend, McMillan — Maryna Proctor, Maud 6—2, 6—3.

-TELEX-TELEX-TELEX-TELEX-

Pe lacul Bagvaers, în apropiere de Copenhaga, s-au disputat campionatele mondiale de schi nautic. Titlul de campion mondial absolut i-a revenit lui Mike Suyderhoud (S.U.A.). La feminin pe primul loc s-a clasat Elizabeth Allan (S.U.A.).

■

30 000 de spectatori au asistat la meciul triunghiular feminin de atletism Austria—Elveţia — Italia, desfăşurat la Viena. Iată învingătoarele probelor: 100 m garduri: Antenen (Elveţia) — 13,5; 100 m plat: Kapfer (Austria) — 11,9; 400 m plat: Sykora (Austria) — 55,0; suliţă: Reiger (Austria) — 50,65 m; înălţime: Gusenbauer (Austria) — 1,82 m; 800 m: Ramello (Italia) — 2:12,4; lungime: Antenen (Elveţia) 6,36 m; greutate: Prokop (Austria) — 14,86 m; disc: Crottini (Italia) — 49,16 m; 200 m plat: Sykora (Austria) — 24,0; ştafeta 4×100 m; Elveţia — 46,9.

■

Campionatul ciclist de fond al R.D. Germane a fost cîştigat în acest an de rutierul Dieter Mickein, care a acoperit 181,500 km în timpul de 5 h 19:42,0.

■

Turneul internaţional masculin de baschet de la Ragusa a fost cîştigat de echipa TWA New York, care a dispus în ultimul meci cu 107—82 de formaţia Simmenthal Milano. Într-un alt joc Slavia Praga a întrecut cu scorul de 98—77 pe Lokomotiv Zagreb

■

În oraşul Le Mans s-a disputat întîlnirea internaţională de polo pe apă dintre echipele Franţei şi Spaniei. Meciul s-a încheiat cu un rezultat de egalitate: 3—3 (1—1, 1—1, 0—0, 1—1).

■

În cadrul unei gale de box desfăşurate la Montevideo, pugilistul argentinian de categorie grea Oscar Bonavena a făcut meci nul în 10 reprize cu compatriotul său Antonio Peralta, care în mod obişnuit evoluează la categoria semigrea.

Tiparul I.P. „Informaţia", str. Brezoianu nr. 23—25, Bucureşti

40368

PROLETARI DIN TOATE ȚĂRILE, UNIȚI-VĂ!

Redacția și administrația: str. Vasile Conta nr. 16, tel. 11.10.05, interurban 72 și 286. Telex sportrom buc. 180.

sportul

4 pagini 30 bani

Anul XXV — Nr. 634 (6068) ZIAR AL CONSILIULUI NAȚIONAL PENTRU EDUCAȚIE FIZICĂ ȘI SPORT Miercuri 13 august 1969

Ieri, într-o atmosferă de mare sărbătoare, și-a încheiat lucrările

CEL DE-AL X-LEA CONGRES AL PARTIDULUI COMUNIST ROMÂN

12 august 1969. În sala Palatului Republicii Socialiste România s-au încheiat lucrările celui de-al X-lea Congres al Partidului Comunist Român.

Eveniment istoric, intrat ca dată memorabilă în viața partidului, a poporului, în cugetul națiunii noastre, Congresul a configurat plenar, intens, pe temelia victoriilor de pînă acum, chipul luminos al României socialiste de mîine. Forumul suprem al comuniștilor a aprobat documente de importanță majoră pentru destinul patriei și a ales organele de conducere ale partidului.

La marea dezbatere prilejuită de Congres, țara întreagă a fost prezentă cu aspirațiile și năzuințele ei, cu hotărîrea de a continua cu forțe înnoite opera de edificare a societății socialiste multilateral dezvoltate.

★

Ședința de dimineață a lucrărilor Congresului a fost consacrată ultimului punct al ordinii de zi:

Alegerea secretarului general al Partidului Comunist Român; alegerea Comitetului Central al P.C.R. și a Comisiei Centrale de Revizie.

Tovarășul Ion Gheorghe Maurer prezintă, în numele Comisiei de propuneri aleasă de Congres, propunerea ca **tovarășul Nicolae Ceaușescu să fie ales în funcția de secretar general al partidului.**

Propunerea este primită de delegați cu puternice aplauze și urale.

În continuare, este prezentată lista tovarășilor propuși să fie aleși ca membri și membri supleanți ai Comitetului Central și ai Comisiei Centrale de Revizie.

Exercitîndu-și mandatul, delegații au analizat și dezbătut cu spirit de înaltă responsabilitate propunerile prezentate.

S-a anunțat că la Secretariatul Congresului s-au primit comunicări din partea tovarășilor Demeter Janos și Octavian Fodor, delegați ai organizației județene de partid Cluj, Ecaterina Crăciun, delegat al organizației județene de partid Bihor și Kovacs György, delegat al organizației județene de partid Mureș, care, regretînd că din motive de boală nu pot participa la Congres pentru a-și exercita mandatul încredințat, își exprimă adeziunea lor totală cu toate documentele și hotărîrile Congresului și susțin cu însuflețire și deplină încredere alegerea tovarășului Nicolae Ceaușescu în înalta funcție de secretar general al partidului. Ei au cerut Congresului ca primii-secretari ai comitetelor județene de partid respective să exercite în numele lor mandatul de delegat.

Se trece apoi la vot. Sînt alese organele de conducere ale partidului.

Urale nesfîrșite, puternice aclamații, răsună în sala Congresului în momentul în care se anunță că prin vot secret, **tovarășul Nicolae Ceaușescu a fost ales în unanimitate în înalta funcție de secretar general al Partidului Comunist Român.**

Prin votul lor, purtătorii de cuvînt ai comuniștilor Ro-

(Continuare în pag. a 3-a)

CUVÎNTAREA DE ÎNCHEIERE A CONGRESULUI ROSTITĂ DE TOVARĂȘUL NICOLAE CEAUȘESCU

Stimați tovarăși,

Timp de 7 zile Congresul al X-lea al partidului a făcut bilanțul cuprinzător al activității desfășurate de comuniștii români, de muncitori, țărani și intelectuali, de toți oamenii muncii, fără deosebire de naționalitate, pentru edificarea socialismului pe pămîntul patriei noastre.

Congresul a dat o înaltă apreciere activității multilaterale depuse de Comitetul Central, de toate organele și organizațiile partidului pentru înfăptuirea hotărîrilor Congresului al IX-lea. În mod deosebit au fost apreciate măsurile luate după Congres de către Conferința Națională a partidului pentru îmbunătățirea planificării și conducerii activității economice și sociale din patria noastră, pentru dezvoltarea legalității și democrației socialiste.

Putem spune că Congresul nostru, ținut cu puține zile înainte de cea de-a 25-a aniversare a eliberării patriei de sub jugul fascist, constituie o încununare deosebit de expresivă a marilor succese obținute de poporul român, sub conducerea partidului comunist, în lupta pentru transformarea revoluționară a societății noastre și lichidarea pentru totdeauna a claselor exploatatoare, pentru triumful socialismului în România. **(Vii aplauze).**

Congresul și-a însușit pe deplin aprecierile Raportului Comitetului Central cu privire la căile evoluției în continuare a societății noastre socialiste, la modul de soluționare a nenumăratelor probleme economice și sociale specifice actualei etape prin care trece țara noastră.

Aprobînd liniile directoare, interne și externe, expuse în Raport, Congresul a adoptat de fapt programul dezvoltării multilaterale a României socialiste în deceniul următor. Congresul al X-lea a stabilit că țelul fundamental al întregii noastre activități viitoare este extinderea și modernizarea bazei tehnico-materiale, perfecționarea relațiilor socialiste de producție, făurirea societății socialiste multilateral dezvoltate. **(Aplauze puternice, prelungite).** Aprobarea unanimă a Raportului Comitetului Central și a proiectului de Directive, a direcțiilor principale de viitor ale politicii interne și externe a României, constituie dovada cea mai grăitoare a unității indestructibile a partidului, a întregului nostru popor, expresia hotărîrii nestrămutate a națiunii noastre socialiste de a înfăptui neabătut hotărîrile Congresului al X-lea. **(Aplauze puternice)**

Caracteristica principală a Congresului constă în faptul că problemele de bază ale societății noastre au fost abordate într-un spirit de înaltă răspundere, de grijă profundă față de interesele partidului și poporului, față de cauza socialismului. Spiritul critic și autocritic care s-a manifestat atît în plenul Congresului cît și în secțiuni, oglindește combativitatea partidului nostru, a cadrelor sale, hotărîrea activului de partid de a acționa cu toată fermitatea pentru lichidarea lipsurilor care mai dăinuie în munca noastră, pentru îndeplinirea în cele mai bune condițiuni a marilor sarcini trasate de Congres. **(Vii aplauze).**

Putem spune fără greș că actualul Congres al partidului marchează o etapă nouă, calitativ superioară a dezvoltării partidului nostru, a activității de construcție socialistă în România. **(Aplauze puternice, prelungite).**

Desigur, tovarăși, hotărîrile adoptate au o valoare determinantă pentru dezvoltarea viitoare a socialismului în patria noastră; ele constituie însă numai premisa mersului nostru înainte. Esențială este acum munca politică și organizatorică pentru traducerea în viață a programului pe care l-am adoptat. De aceea, organele și organizațiile partidului nostru, începînd cu Comitetul Central, au datoria să ia toate măsurile pentru organizarea cît mai bună a muncii concrete pentru repartizarea cît mai judicioasă a forțelor în sectoarele hotărîtoare ale vieții economico-sociale, acolo unde se decide traducerea în viață a acestui program. **(Vii aplauze).** Activul de bază, cadrele conducătoare ale partidului, trebuie să participe nemijlocit, în sectoarele cele mai importante, hotărîtoare, la conducerea și înfăptuirea tuturor sarcinilor dezvoltării economico-sociale. Spiritul care a domnit în Congres, dezbaterile de astăzi vor constitui pentru întregul nostru activ, pentru toți membrii Comitetului Central, un exemplu de felul cum trebuie să muncească fiecare la locul său de muncă pentru îndeplinirea sarcinilor trasate de partid. **(Aplauze puternice, prelungite).**

În mod deosebit doresc să mă adresez activului de partid. Așa cum a reieșit din lucrările Congresului, dar mai cu seamă din ședința de astăzi, ridicarea continuă a nivelului politico-ideologic al fiecărui activist este una din cerințele esențiale ale îndeplinirii cu succes a sarcinilor încredințate de partid. **(Vii aplauze).**

Vorbind de munca politico-ideologică doresc, în încheierea lucrărilor Congresului, să subliniez că trebuie să acordăm mai multă atenție studierii și înarmării partidului, a activului său, a întregului nostru popor, cu ideile atotbiruitoare ale marxism-leninismului, să facem în așa fel încît fiecare comunist, fiecare cetățean al patriei noastre să devină un militant activ pentru triumful marxism-leninismului, pentru cauza socialismului. **(Aplauze puternice).** În această ordine de idei doresc să menționez că aniversarea a 100 de ani de la nașterea lui Lenin, care va avea loc anul viitor, va trebui să constituie un mijloc important pentru ridicarea politico-ideologică a fiecărui membru al partidului nostru. **(Vii aplauze).**

Călăuzindu-ne cu fermitate după hotărîrile Congresului în întreaga noastră muncă de viitor trebuie să veghem la respectarea legilor statului, să întărim ordinea și disciplina în toate sectoarele de activitate, să dezvoltăm continuu democrația socialistă, creînd condițiuni tot mai bune pentru participarea largă a maselor populare la conducerea țării. Să nu uităm nici un moment, tovarăși, că țelul suprem al politicii partidului nostru, al socialismului însuși, este servirea omului, realizarea bunăstării lui, crearea unor condiții de viață materială și spirituală tot mai bune pentru toți oamenii muncii. Numai în măsura în care vom realiza aceste cerințe ale partidului, ale socialismului, vom putea spune că ne facem datoria de comuniști, de conducători ai poporului român pe drumul făuririi vieții noi. **(Aplauze puternice).**

Congresul al X-lea a constituit o puternică manifestare a unității indisolubile a Partidului Comunist Român. Hotărîrile adoptate în unanimitate, alegerea în unanimitate de către Congres a organelor conducătoare de partid constituie o dovadă a unității de fier a partidului nostru, garanția îndeplinirii cu succes a tuturor sarcinilor și hotărîrilor pe care le-am adoptat în Congres. **(Vii aplauze).** Totodată, Congresul a constituit o puternică manifestare a unității de nezdruncinat dintre partid și masele largi de oameni ai muncii, fără deosebire de naționalitate, a unității dintre partid și întregul nostru popor. **(Aplauze puternice, urale).**

Lucrările Congresului, hotărîrile adoptate constituie o puternică afirmare a rolului de forță politică conducătoare pe care partidul îl îndeplinește cu succes în societatea noastră socialistă. Fără îndoială că Congresul al X-lea va face să crească și mai mult rolul partidului în conducerea tuturor domeniilor de activitate, aceasta constituind garanția sigură a îndeplinirii cu succes a mărețului program pe care l-am elaborat și adoptat în aceste zile. **(Aplauze puternice, prelungite).**

Stimați tovarăși,

Congresul nostru a avut cinstea de a găzdui repre-

(Continuare în pag. a 3-a)

Congresul al X-lea a ales ca secretar general al Partidului Comunist Român pe tovarășul NICOLAE CEAUȘESCU

Într-o atmosferă de puternic entuziasm și într-o deplină unanimitate, în spiritul propunerii făcute de toate conferințele organizațiilor județene de partid, de toate organizațiile partidului, însușindu-și concluziile adoptate de toate secțiunile Congresului, exprimînd voința fierbinte a tuturor comuniștilor și a întregului popor, Congresul a ales în înalta funcție de secretar general al Partidului Comunist Român pe tovarășul Nicolae Ceaușescu, fiul cel mai iubit al poporului român.

ȘEDINȚA PLENARĂ A COMITETULUI CENTRAL AL P.C.R.

Comitetul Central al Partidului Comunist Român ales de cel de-al X-lea Congres s-a întrunit în prima ședință plenară la sediul Comitetului Central marți la amiază.

Lucrările plenarei au fost conduse de tovarășul Nicolae Ceaușescu, secretar general al Partidului Comunist Român.

La deschiderea ședinței, tovarășul Nicolae Ceaușescu a propus să fie aleasă o comisie care să facă propuneri privind componența Comitetului Executiv, a Prezidiului Permanent și a Secretariatului Comitetului Central.

În unanimitate, plenara a ales Comisia formată din tovarășii Nicolae Ceaușescu, Ion Gheorghe Maurer, Paul Niculescu-Mizil, Virgil Trofin, Chivu Stoica, Constantin Pîrvulescu, Alexandru Sencovici.

După deliberările comisiei, tovarășul Nicolae Ceaușescu a supus spre aprobare plenarei propunerea ca din Comitetul Executiv să facă parte 21 membri și 11 supleanți, din Prezidiul Permanent 9 membri, iar Secretariatul să fie format din 7 membri.

Puse la vot, aceste propuneri au fost adoptate în unanimitate.

Au fost supuse apoi votului propunerile nominale prezentate de Comisie pentru Comitetul Executiv, Prezidiul Permanent și Secretariatul C.C. al P.C.R.

Toate propunerile au fost votate în unanimitate.

Au fost aleși tovarășii:

MEMBRII COMITETULUI EXECUTIV AL C.C. AL P.C.R.

NICOLAE CEAUȘESCU
Ion Gheorghe Maurer
Maxim Berghianu
Emil Bodnaraș
Florian Dănălache
Constantin Drăgan
Emil Drăgănescu
Janos Fazekas
Petre Lupu
Manea Mănescu
Paul Niculescu-Mizil
Gheorghe Pană
Dumitru Petrescu
Dumitru Popescu
Gheorghe Rădulescu
Leonte Răutu
Gheorghe Stoica
Virgil Trofin
Ilie Verdeț
Vasile Vîlcu
Ștefan Voitec

MEMBRII SUPLEANȚI AI COMITETULUI EXECUTIV

Iosif Banc
Petre Blajovici
Miu Dobrescu
Aurel Duca
Mihai Gere
Ion Iliescu
Ion Ioniță
Carol Kiraly
Vasile Patilineț
Dumitru Popa
Ion Stănescu
Paul Niculescu-Mizil
Gheorghe Pană
Dumitru Petrescu
Gheorghe Rădulescu
Virgil Trofin
Ilie Verdeț

MEMBRII PREZIDIULUI PERMANENT

NICOLAE CEAUȘESCU
Ion Gheorghe Maurer
Emil Bodnaraș

SECRETARIATUL

NICOLAE CEAUȘESCU
Mihai Gere
Paul Niculescu-Mizil
Gheorghe Pană
Vasile Patilineț
Dumitru Popescu
Virgil Trofin

Plenara a desemnat de asemenea Colegiul Central de Partid în următoarea componență: tovarășii Mihai Dalea, președinte, Simion Bughici, vicepreședinte, Dumitru Ivanovici, Ion Gluvacov, Andrei Cervencovici, Ștefan Duduman, Gheorghe Ionescu, Ion Medrea, Alexandru Sencovici, membri.

★

În aceeași zi a avut loc ședința de constituire a Comisiei Centrale de Revizie. Președinte a fost ales tovarășul Chivu Stoica, iar vicepreședinte tovarășul Emil Popa.

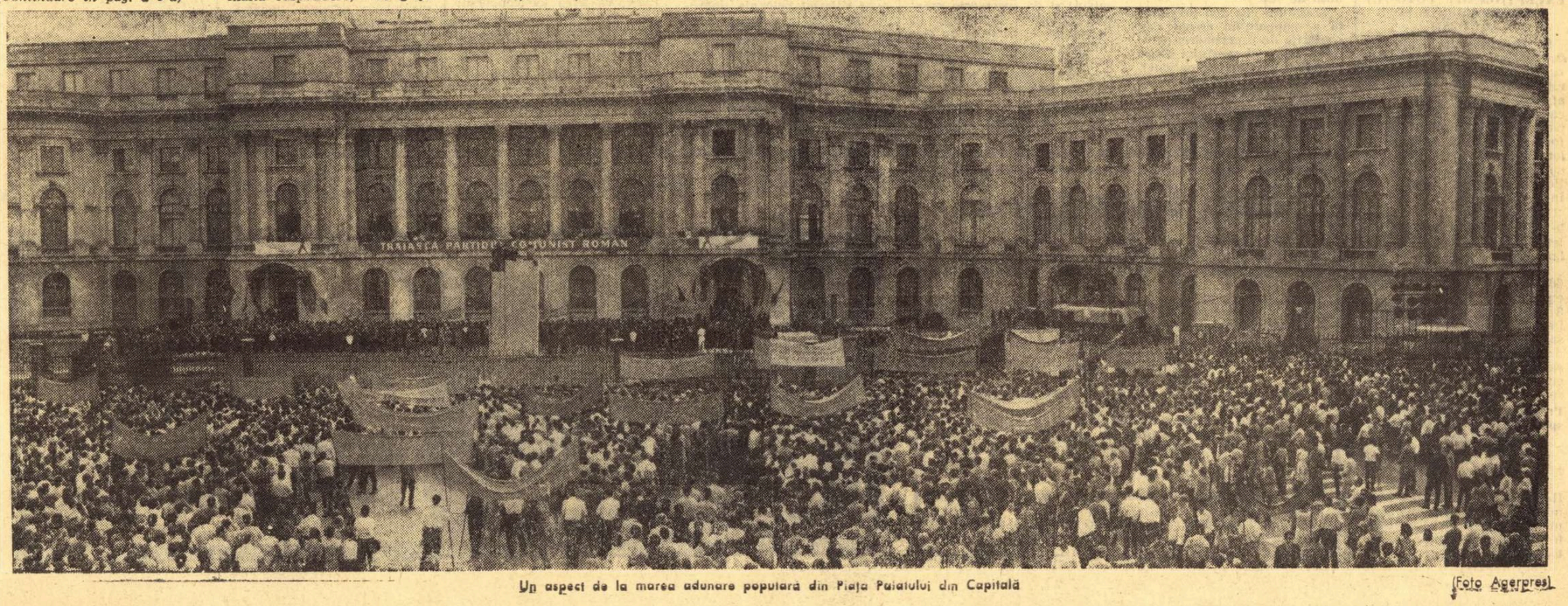

Un aspect de la marea adunare populară din Piața Palatului din Capitală (Foto Agerpres)

1944-FILE DIN ISTORIA SPORTULUI ROMÂNESC-1969

PRIN HOTĂRÎRI DE PARTID, SPORTUL NOSTRU A FĂCUT SALTUL DE LA IMPROVIZAȚIE LA ORGANIZARE

— Interviu cu tovarășul EMIL GHIBU, vicepreședinte al C. N. E. F. S. —

— Inceputurile unei activități sînt prin legile firii amenințate întrucîtva de uitare. De această virtuală posibilitate vrem să apărăm începuturile sportului nostru, imediat după 23 August 1944. Vă mai amintiți de O.S.P.?

— Desigur, mai ales că de anii aceia se leagă și începuturile activității mele în conducerea mișcării sportive. În 1948 ieșeam din învățămînt pentru a fi încadrat în O.S.P.

— Cînd a apărut prima organizație sportivă democratică? Ce semnificație îi acordați acum de la această distanță în timp?

— Spre sfîrșitul anului 1944. A fost o etapă de căutări, de elan, care a pregătit și a determinat explozia sportului de masă; o perioadă de combatere a unor concepții reacționare și implicit de democratizare teoretică și practică a fenomenului sportiv. O.S.P.-ul a constituit o formulă organizatorică originală, care a reprezentat premisa viitoarei noastre mișcări sportive.

— Cum s-a realizat în vremea aceea un amplu și imediat contact între tineret și sport?

— Prin două mari competiții, al căror ecou, îmi face impresia, nici astăzi nu s-a stins: Cupa Unității Tineretului (1947) și Cupa Tineretului Muncitor (1948). Îmi amintesc că în timpul vacanței din vara lui 1947 am fost timp de trei luni pe șantierul Salva Vișeu, ca îndrumător tehnic sportiv. Cu cît elan s-a pregătit tineretul acela, care muncea eroic, pentru finalele sportive disputate ulterior la Baia Mare! CUT-ul, CTM-ul și alte competiții asemănătoare au realizat primele întîlniri de proporții dintre sport și masele de tineri de la orașe și sate.

— Cum ați caracteriza sportul nostru înainte de 23 August 1944? Se poate nega sau afirma o tradiție? În caz afirmativ, care a fost substanța tradiției?

— A existat o tradiție sportivă. Poporul nostru a practicat de multă vreme exercițiul fizic, fiindcă i-au plăcut întotdeauna vigoarea, forța corporală, îndemînarea, întrecerea dreaptă. În școli educația fizică se practica de mult, iar în a doua jumătate a secolului XIX au luat ființă și primele societăți sportive. După 1900 au urmat și alte evenimente, amintite recent în ziar, care atestă o anumită evoluție a sportului, o activitate sportivă într-un fel închegată, dar limitată prin numărul redus de practicanți (licee puține, societăți și cluburi sportive numai la orașe etc.). Se acumulase și o oarecare experiență, dar numai în direcția organizării competițiilor oficiale.

În martie 1946, cînd O.S.P.-ul a devenit singura organizație diriguitoare, s-a resimțit necesitatea unui nou mod de atacare a problematicii sportului, structural schimbat.

— Vă mai amintiți la ce temperatură se închega în primii ani de după 23 August 1944 noul fenomen sportiv? A existat o perioadă romantică?

— Da, a fost o revărsare de entuziasm, pretențiile în direcția rezultatelor erau mici, exista o pasiune sinceră, acută, spontană, apropierea tineretului de sport a fost năvalnică.

— După hotărîrea de partid privitoare la activitatea sportivă, din anul 1949, sportul nostru a trecut de la o existență bazată în special pe elanul animatorilor într-o fază de organizare autentică. De acum înainte vor urma, pînă la timpul prezent, într-o anumită ciclicitate, trei etape, intitulate după denumirea forului conducător: C.C.F.S., U.C.F.S. și C.N.E.F.S. Ce structuri de organizare au conținut aceste formule, prin ce s-au definit și s-au deosebit ele?

— C.C.F.S.-ul (1949—1957) a marcat debutul spre organizarea generală și adecvată a unei ample activități sportive. În etapa aceasta s-au pus bazele sportului de mare performanță prin formarea unui sistem competițional intern eficace, prin măsuri de stimulare și dezvoltare a majorității ramurilor sportive practicate în lume, prin formarea cadrelor de specialiști în număr corespunzător. Tot atunci s-au realizat și legături oficiale cu organismele sportive internaționale, iar sportivii români au început să participe la marile competiții internaționale oficiale.

— De ce a fost necesară reorganizarea din 1957?

— Nu fiindcă orientarea anterioară fusese greșită, infirmată de fapte, ci pentru că ea nu mai corespundea exigențelor din ce în ce mai accentuate, precum și dezvoltării sportului pe plan mondial. S-a considerat că, de atunci înainte, structura de organizare n-ar mai fi fost în stare să asigure o perspectivă, atingerea unui stadiu mai evoluat. Am putea spune că modificarea a avut o rațiune dialectică, fiind o încercare de armonizare a conținutului cu forma.

— Și a izbutit?

— Perioada U.C.F.S. (1957—1967) s-a caracterizat prin încercarea de a cuprinde și contopi toate segmentele și aspectele activității sportive într-o organizație largă. S-a urmărit în continuare dezvoltarea unităților sportive, organizate în majoritatea întreprinderilor, școlilor și satelor; s-au realizat eforturi sistematice pentru întărirea sectorului de performanță și pentru extinderea relațiilor internaționale; au fost reînființate federațiile sportive.

— Cum s-a făcut trecerea de la fenomenul sportiv cu dimensiuni limitate la ceea ce se numește, cu un termen poate prea des uzitat, mișcare sportivă?

— Tranziția a fost destul de rapidă și s-a realizat prin includerea în perimetrul sportului a tuturor unităților sociale (școli, universități, uzine, instituții, sate etc.). Aceasta a fost orientarea fundamentală dată de partid, respectată, după opinia mea, în toate etapele despre care vorbim, fiecare dintre ele avînd resorturi speciale pentru îndrumarea și stimularea activității sportive în toate unitățile citate.

— După 10 ani, deci după o perioadă aproximativ lungă, în iulie 1967, în urma Conferinței pe țară a mișcării sportive, s-a instituit Consiliul Național pentru Educație Fizică și Sport. Vă rugăm să afirmați trăsăturile ultimei etape.

— Reprezintă o structură originală, proprie, caracterizată prin prerogativele de organ central de specialitate, avînd caracter obștesc și atribuții de stat.

Trăsătura cea mai pregnantă a momentului actual este conferită de proclamarea educației fizice și sportului drept activități de interes național, așa precum stipulează Legea sportului. Enunțarea este însoțită de conferirea unor atribuții ferme, pe linie de sport, majorității organizațiilor obștești și organelor de stat. Ele sînt obligate prin lege să contribuie la dezvoltarea activității sportive.

Este momentul să subliniez că, în succesiunea lor, etapele și modalitățile organizatorice enumerate au avut darul să ofere un evantai de soluții practice, propice momentului respectiv, utile în raport cu responsabilitățile. Aș aminti rolul favorabil al asociațiilor sportive pe ramuri de sport (perioada C.C.F.S.), unități puternice, în stare să sprijine la momentul acela colectivele sportive din întreprinderi, instituții și de la sate. Menționez, de asemenea, diferitele formule menite să pregătească cadre de specialitate. Pe lîngă I.E.F.S., institut care ne oferă un sentiment de mîndrie, dat fiind faptul că a fost înființat în 1922 (printre primele din această parte a Europei), s-au creat ulterior școli medii tehnice de profil, iar, mai recent, facultăți de educație fizică și sport, precum și numeroase școli și cursuri pentru antrenori.

— După atîtea căutări, încercări, restructurări și adaptări considerați că s-a ajuns la un profil bine definit specific al mișcării noastre sportive?

de specialitate etc.), avem motive să afirmăm că sportul a **devenit un constituent remarcabil al activității social-culturale din țara noastră.**

— Este izbitor polimorfismul pe care l-au îmbrăcat diversele laturi ale activității sportive după 23 August 1944. Nu credeți că pe parcurs unele modalități și principii fertile au fost pe nedrept abandonate?

— Într-adevăr, s-a renunțat, au fost abandonate și unele lucruri bune. Desigur, de acest aspect ne-am dat seama mai tîrziu, niciodată în momentul cînd se hotăra o renunțare și cînd noi eram convinși că așa trebuie. Astfel s-a întîmplat cu desființarea competițiilor de masă organizate pe ramuri de producție. În ultimul an se încearcă reînvierea lor. Mai amintesc orientarea greșită față de cluburile universitare, corectată recent prin reînființarea și dezvoltarea lor amplă. În perioada 1952—1960 pregătirea fizică multilaterală era tratată cu mare atenție și seriozitate. Ulterior, a devenit actuală optica de a expedia această latură a pregătirii sportive, urmată, firește, de efecte precare. De curînd, se manifestă o atitudine de reconsiderare care se cuvine accentuată în viitor.

— Sînt cunoscute succesele repurtate de-a lungul anilor de către mișcarea noastră sportivă. Dar, avînd în vedere modul neîntrerupt în care partidul și statul au îndrumat și susținut multilateral sportul românesc, nu credeți că rezultatele obținute n-au fost întotdeauna direct proporționale, nu credeți că au rămas niște datorii neonorate?

— Categoric, mai avem datorii, mai trenează deficiențe în raport cu sprijinul primit și obligațiile asumate. Mai ales în direcția satisfacerii populației de toate vîrstele, care dorește să practice mișcarea sistematică în forme adecvate. Voi mai enumera printre deficiențe: preocupările insuficient echilibrate între sportul de performanță și de masă; transferarea forțată a unor forme specifice activității de performanță (am numit competițiile) în zona sportului de masă; prea puțină diversificare a mijloacelor și acțiunilor; sprijin nesatisfăcător acordat fotbalului și atletismului într-o lungă perioadă; introducerea lentă a datelor cercetării științifice în procesul de pregătire a sportivilor de performanță, mai ales în ramurile în care rezultatele nu sînt satisfăcătoare; aria de dezvoltare încă redusă a sportului feminin.

E drept că datorită situației precare a sportului nostru înainte de 23 August 1944 am preluat o bază materială submediocră, precum și balastul unei lipse de educație sportivă a populației. În raport cu aceste puncte de vedere, saltul realizat este imens, dar necesitățile civilizației socialiste prețind și mai mult. De aceea sînt necesare din partea noastră eforturi și mai ample.

Romulus BALABAN

● Democratizarea fenomenului sport ● C.U.T. și C.T.M., primele contacte de proporții dintre sport și tineret ● A existat o perioadă romantică ● Modificări cu rațiune dialectică ● Ce înseamnă mișcare sportivă? ● Educația fizică și sportul — activități de interes național ● Personalitatea sportului românesc ● Constituant al culturii ● Renunțări regretabile ● Datorii neonorate ● Civilizația socialistă pretinde mai mult de la mișcarea sportivă

Blitz — sondaj între antrenorii diviziei A

DACĂ VI S-AR PUNE ACESTE ÎNTREBĂRI, CE-AȚI RĂSPUNDE PE LOC?

Surprinzînd pe antrenorii diviziei A, în corpore, zilele trecute, pe culoarele federației, le-am adresat următoarele trei „întrebări contracronometru":

1) CINE CREDEȚI CĂ ARE ȘANSELE CELE MAI MARI LA LOCUL I?
2) CINE CREDEȚI CĂ VA RETROGRADA?
3) CUM VEDEȚI „11"-LE NAȚIONAL PENTRU MECIURILE DIN TOAMNĂ?

Iată răspunsurile lor „mot à mot":

ȘTEFAN COIDUM (Universitatea Craiova)

1) Dinamo București.
2) Nu pot prevedea.
3) Lotul din primăvară, plus jucătorii care au o valoare recunoscută iar înaintea disputării meciurilor internaționale se vor prezenta în formă.

★

CONSTATIN CERNĂIANU (Petrolul)

1) Una dintre echipele bucureștene.
2) Cele două echipe care vor acumula la sfîrșitul campionatului cele mai puține puncte (n.n. — cel mai comod răspuns). **În nici un caz Petrolul.**
3) Mi-ar place echipa: Ghiță—Sătmăreanu, Barbu, Dan, Deleanu, Ghergheli (Nunweiller VI), Dinu, Lucescu, Dumitrache, Oblemenco, Creiniceanu.

VALENTIN STĂNESCU (Steagul roșu)

1) După valoarea lotului, Dinamo București.
2) Greu de pronunțat, în nici un caz Steagul roșu.
3) Răducanu — Sătmăreanu, Barbu, Dan, Deleanu, Nunweiller VI, Dinu, Năsturescu, Dumitrache, Oblemenco, Lucescu.

★

ȘTEFAN CÎRJAN (Universitatea Cluj).

1) Gîndesc, Dinamo București.
2) La înmormîntări nu vin...
3) Văd jucătorii care se vor încadra în ideea unității, dîrzeniei și dăruirii totale.

★

ȘERBAN JUSTIN (Politehnica Iași)

1) Dinamo București, Steaua sau Universitatea Cluj
2) Și de data aceasta vor fi surprize.
3) „11"-le va fi fixat de jocurile de campionat pe scheletul echipei din primăvară.

★

VALERIU NEAGU (Dinamo Bacău)

1) Dinamo București sau Steaua.
2) Nu mă pot pronunța.
3) Echipa din primăvară cu Ghiță.

★

CONSTATIN TEAȘCĂ (F. C. Argeș).

1) Universitatea Craiova
2) Cine a promovat.
3) Același „11" din finalul primăverii.

★

LADISLAU VLAD (Grișul)

1) Dinamo București
2) C.F.R. Cluj și A.S.A.
3) Răducanu — Sătmăreanu, Barbu, Dan, Deleanu, Ghergheli, Dinu, Dembrovschi, Dumitrache, Tufan, Lucescu.

★

OVIDIU HUDEA (C.F.R. Cluj)

1) Dinamo București
2) A.S.A. și Politehnica Iași
3) Ghiță — Sătmăreanu, Solomon, Dan, Deleanu, Dinu, Nunweiller VI, Dembrovschi, Tufan, Dumitrache, Lucescu.

★

TITUS OZON (Jiul)

1) Dinamo București, Rapid sau Steaua
2) C.F.R. Cluj și A.S.A.
3) Ținînd cont și de forma la ora respectivă, Ghiță (Răducanu) — Sătmăreanu, D. Nicolae, Dinu, Mocanu, Nunweiller VI, Ghergheli, Lucescu, Tufan (Dembrovschi), Dumitrache, Creiniceanu.

★

ȘTEFAN COVACI (Steaua)

1) Echipa care se va dovedi cea mai valoroasă pe durata unui an.
2) Echipele care vor acumula cele mai puține puncte. (n.n. — Cunoscîndu-l pe antrenorul Covaci, ne așteptam să ne dea răspunsuri interesante; adevărurile exprimate de el le cunosc toți copiii de la școala elementară)
3) Echipa de bază din primăvară, cu unele retușuri pe care antrenorii lotului vor ști să le efectueze în timp util.

★

BAZIL MARIAN (Farul)

1) Dinamo București, Steaua sau Rapid
2) C.F.R. Cluj și A.S.A.
3) Din lotul lărgit fixat de antrenori, se va forma echipa în funcție de criteriile universal valabile — valoarea + forma jucătorilor, adăugînd criteriul fizic și cel moral.

★

PETRE STEINBACH (A.S.A. Tg. Mureș)

1) Dinamo București
2) În nici un caz A.S.A.
3) Jucătorii cei mai valoroși și în formă. Opinez pentru scheletul echipei de la Lausanne.

★

D. NICULAE NICUȘOR (Dinamo București).

1) Dinamo București, Steaua, U.T.A. sau Rapid.
2) ?
3) Ghiță (Răducanu) — Sătmăreanu, Dinu (Barbu), Dan, Deleanu, Ghergheli, Nunweiller VI, Lucescu (Pîrcălab), Dembrovschi, Dumitrache, Creiniceanu (Lucescu).

MARIN BARBULESCU (Rapid)

1—2) Este prematur să discutăm problema locului 1 și a echipelor care vor retrograda acum înainte de începerea campionatului (n.n. — Pronosticurile se cer întotdeauna înaintea competiției și nu după. Apoi, discuțiile „premature" sînt preferabile celor de prea tîrziu).
3) Răducanu — Sătmăreanu, Barbu (Lupescu), Dan, Deleanu, Dinu, Dumitru, Lucescu, Tufan, Dumitrache, Creiniceanu.

Fotbal

După cum se observă, majoritatea antrenorilor nu răspund la întrebarea a 2-a („ca să nu se supere ceilalți" — ne-a declarat Petre Steinbach. Motivul pare demn de o clasă de eleve, or chiar dv., tov. Steinbach, ați afirmat de atîtea ori în articole scrise că fotbalul este un joc bărbătesc), sau exclud perspectiva retrogradării echipei pe care o conduc (optimism firesc).

La prima întrebare, răspunsurile se aseamănă izbitor cu cele din ultimii... 10 ani. Ca și în tot acest ultim deceniu, par și acum întemeiate.

Am lăsat la urmă partea cea mai interesantă a acestui sondaj fulger: formulele de echipă națională preconizate. După cum se vede, există o unanimitate de păreri privind scheletul de echipă (cel puțin). Notabilă ni se pare frecvența cu care apar (totuși) două nume noi: Ghiță și Barbu. În rest, judecați dv. fiecare răspuns în parte.

Anchetă realizată de Marius POPESCU

P. S. La acest sondaj n-a răspuns nici un antrenor al U.T.A.-ei, aflată la data efectuării lui în străinătate.

AZI, ÎN GIULEȘTI,

RAPID — RACING CLUB BEIRUT

Astăzi, de la orele 17, echipa lui IONICĂ BOGDAN, Racing Club Beirut, va întîlni prima formație a Rapidului. În deschidere, echipa de tineret a giuleștenilor va juca cu T.U.G.

Petrolul nu va putea participa la inaugurarea campionatului

Dr. Nicolae Stănescu, secretarul comisiei medicale din cadrul Federației române de fotbal ne-a relatat, în urma constatărilor făcute la Ploiești, că jucătorii echipei Petrolul au contractat o toxiinfecție alimentară, 13 dintre ei fiind în prezent spitalizați. Jucătorii ploieșteni sînt în afară de orice pericol, dar au nevoie de tratament și, în continuare, de o perioadă de convalescență, ceea ce pune sub semnul întrebării participarea lor la primele etape ale campionatului.

Biroul federal urmează să se pronunțe în ședința sa de astăzi asupra amînării partidelor echipei Petrolul.

U. T. A.: BILANȚ NET FAVORABIL ÎN BELGIA

ARAD, 12 (prin telefon). — Marți seara s-a întors în localitate echipa de fotbal U. T. Arad, care a întreprins între 6 și 10 august un turneu în Belgia. Campionii țării au încheiat turneul cu un bilanț frumos: două victorii și un meci nul. Astfel, ei au dispus de Racing Club Thirlemont (din liga a III-a) cu scorul de 5-3 (3-3), golurile românilor fiind înscrise de Petescu (2), Dembrovschi (2) și Sima. În a doua partidă, ei au terminat nedecis, 0-0, cu Sport Club Waregem (din liga I), iar în cea de a treia au dispus de Racing Club Malines (din liga a II-a) cu 3-1 (2-1), autorii arădeni ai golurilor fiind Sima, Șchiopu și Lereter.

ȘT. IACOB — coresp. principal

Dimineața și seara, la „Tineretului", TURNEUL INTERNAȚIONAL DE POLO

Echipele de polo ale României dau, de astăzi pînă simbătă, un nou examen internațional, avînd drept partenere de întrecere reprezentativele R.D. Germane, Bulgariei și Cehoslovaciei. Dintre acestea se desprinde, prin valoarea ei (concretizată în frumoasele performanțe din ultimii ani), selecționata R. D. Germane, alcătuită din poloiști masivi, buni înotători și cu o mare tenacitate. Oaspeții au deplasat cel mai bun lot în care, în afara jucătorilor cunoscuți publicului nostru, au fost introduși recent și tinerii Schüler, Zein și Zinner.

Sportivii bulgari, de cele mai multe ori adversari incomozi ai formațiilor române, sînt hotărîți să reediteze rezultatele remarcabile din ultima vreme printr-o comportare bună la acest turneu, iar poloiștii cehoslovaci sînt dornici să-și îmbogățească experiența în compania redutabilelor echipe cu care se vor întrece.

Pentru prima noastră selecționată, turneul constituie un nou prilej de verificare în vederea campionatului balcanic care se va disputa peste puțină vreme. În ceea ce privește reprezentativa secundă, vom remarca promovarea juniorilor Huber, Slăvei, Bartolomeu, Frîncu și Nastasiu. Alături de mai vîrstnicii lor coechipieri, acești juniori vor face un rodaj înaintea plecării la Turneul speranțelor olimpice (Belgrad, 24—28 august).

Astăzi, în prima zi, bazinul de la strandul Tineretului va găzdui meciurile: *de la 10,30:* România I—Cehoslovacia, România II—Bulgaria; *de la ora 18,30:* Cehoslovacia—Bulgaria, România II—R. D. Germană.

Spiridon Herghelegiu — noi recorduri republicane

După cum se știe, cu prilejul concursurilor din cadrul celei de a doua Spartachiade de vară a armatelor țărilor socialiste, halterofilii noștri au avut o comportare excelentă. La performanțele lui Fiți Balaș și Zoro Fiat s-au adăugat cele ale tînărului Spiridon Herghelegiu (categoria 110 kg). Rezultatele sale obținute în ultima zi de întreceri — 460 kg la total și 160 kg la stilul împins — **constituie noi recorduri ale României.**

Mîine, în parcul sportiv Progresul România — Cuba (juniori)

Tinerii halterofili români vor lua startul, în următoarele zile, în noi și numeroase competiții internaționale. Joi, în Parcul sportiv Progresul, o selecționată de juniori a României va întîlni, de la ora 17, reprezentativa similară a Cubei. Din echipa noastră fac parte, printre alții **M. Grigoraș, A. Parnavelas, V. Dezsi, Gh. Popovici.**

Între 21 și 24 august, la Lvov, va avea loc concursul speranțelor olimpice, la care țara noastră va fi reprezentată de o echipă completă, ca de altfel și la „Cupa Dunării" la juniori, care se va desfășura între 27 și 31 august, la Vidin (Bulgaria).

LOTO • PRONOSPORT

LA 19 AUGUST TRAGERE EXCEPȚIONALĂ LOTO ÎN APARTAMENTE ȘI EXCURSII

La 19 august a.c., Administrația de Stat Loto-Pronosport organizează *o nouă tragere excepțională Loto* la care se atribuie apartamente cu 3 camere (confort gradul I), apartamente cu 2 camere (confort gradul I), excursii de 2 locuri și de 1 loc în Iugoslavia cu petrecerea Revelionului la Belgrad, precum și premii fixe în bani.

● Azi și mîine sînt ultimele zile pentru procurarea biletelor la tragerea obișnuită Loto de vineri 15 august a.c.

● Tragerea la sorți a celor 60 excursii de la concursul excepțional Pronoexpres din 3 august, va avea loc astăzi, începînd de la ora 18,00, în sala Clubului Finanțe-Bănci, din str. Doamnei nr. 2, după care va urma tragerea concursului Pronoexpres. Tragerea va fi radiodifuzată.

Premiile Concursului Pronosport nr. 32 din 10 august 1969

Categoria I (13 rezultate): 1 567 variante a 79 lei.

Întrucît la categoriile a II-a și a III-a valoarea premiilor a fost sub plafonul minim de 20 lei, întregul fond a fost repartizat la categoria I.

Uzina Semănătoarea

primește candidați, absolvenți a 8 clase, avînd vîrsta între 15—18 ani, din toată țara, pentru a fi calificați prin ucenicie la locul de muncă, în următoarele meserii:

electricieni întreținere, vopsitori industriali și turnătorie

Înscrierile se fac pînă la data de 31 august 1969 la Biroul Învățămînt, pe baza următoarelor acte:

Certificat sau adeverință de absolvire a 8 clase;
Copie legalizată după certificatul de naștere;
Fișa medicală însoțită de analiza sîngelui și radioscopie pulmonară;
Declarație legalizată prin notariat, din care să rezulte că are cazarea asigurată în București.

Ucenicii primesc o indemnizație în bani de 600 lei lunar.

Relații suplimentare se pot obține la telefon 13.68.10 interior 144.

O NOUĂ PREMIERĂ CINEMATOGRAFICĂ

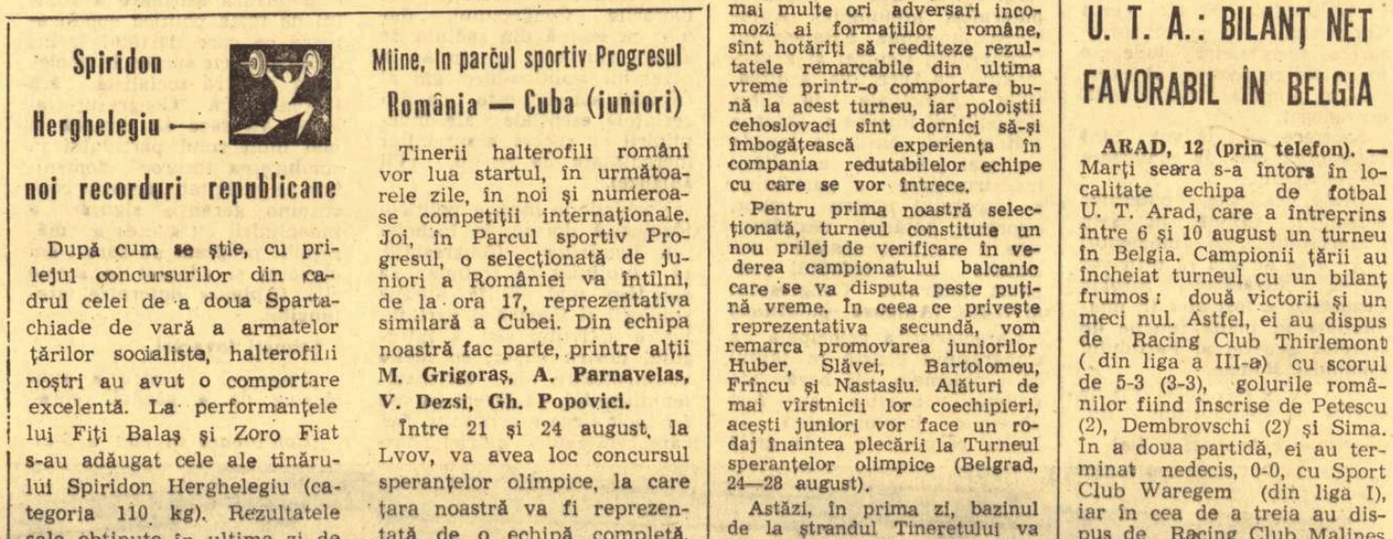

MEMBRII COMITETULUI CENTRAL AL PARTIDULUI COMUNIST ROMÂN

1. Nicolae Ceaușescu
2. Nicolae Agachi
3. Augustin Alexa
4. Bujor Almășan
5. Ion Avram
6. Dumitru Balalia
7. Iosif Banc
8. Aurel Baranga
9. Iosif Bayerle
10. Constantin Băbălău
11. Nicolae Bădescu
12. Dumitru Bejan
13. Radu Beligan
14. Maxim Berghianu
15. Ștefan Birlea
16. Gheorghe Blaj
17. Petre Blajovici
18. Alexandru Boabă
19. Ștefan Boboș
20. Emil Bobu
21. Emil Bodnaraș
22. Victor Bolojan
23. Anton Breitenhofer
24. Simion Bughici
25. Mihai Burcă
26. Cornel Burtică
27. Virgil Cazacu
28. Gheorghe Călin
29. Andrei Cervencovici
30. Gheorghe Cioară
31. Lina Ciobanu
32. Ion Circei
33. Constantin Cîrțînă
34. Ilie Cișu
35. Dumitru Coliu
36. Ioan Coman
37. Teodor Coman
38. Miron Constantinescu
39. Ioan Cotoț
40. Ion Cosma
41. Adalbert Crișan
42. Mihai Dalea
43. Florian Dănălache
44. Petre Dănică
45. Aurelia Dănilă
46. Constantin Dăscălescu
47. Ecaterina Deliman
48. Miu Dobrescu
49. Simion Dobrovici
50. Constantin Drăgan
51. Marin Drăgan
52. Emil Drăgănescu
53. Constantin Drăgoescu
54. Stana Drăgoi
55. Aurel Duca
56. Aurel Duma
57. Zoe Dumitrescu-Bușulenga
58. Eduard Eisenburger
59. Janos Fazekas
60. Ludovic Fazekaș
61. Ilie Făsui
62. Emanoil Florescu
63. Mihail Florescu
64. Mihail (Mihnea) Gheorghiu
65. Matei Ghigiu
66. Gheorghe Ghinea
67. Mihai Gere
68. Nicolae Giosan
69. Ioan Gluvacov
70. Nicolae Goldberger
71. Nicolae Guină
72. Teodor Haș
73. George Homoștean
74. Ion Ichim
75. Ion Iliescu
76. Gheorghe Ion
77. Alexandru Ionescu
78. Petre Ionescu
79. Tudor Ionescu
80. Ion Ioniță
81. Dumitru Ivanovici
82. Carol Kiraly
83. Gyorgy Kovacs
84. Lajos Letay
85. Mihail Levente
86. Petre Lupu
87. Pompiliu Macovei
88. George Macovescu
89. Vasile Malinschi
90. Gheorghe Gaston Marin
91. Mihai Marinescu
92. Teodor Marinescu
93. Ion Gheorghe Maurer
94. Corneliu Mănescu
95. Manea Mănescu
96. Angelo Miculescu
97. Dumitru Mihai
98. Nicolae Mihai
99. Aldea Militaru
100. Ioachim Moga
101. Roman Moldovan
102. Ilie Murgulescu
103. Gheorghe Năstase
104. Gheorghe Necula
105. Miron Nicolescu
106. Paul Niculescu-Mizil
107. Eleonora Nilca
108. Cornel Onescu
109. Gheorghe Paloș
110. Gheorghe Pană
111. Vasile Patilineț
112. Ștefan Pavel
113. Ion Pățan
114. Dumitru Petrescu
115. Gheorghe Petrescu
116. Dumitru Popa
117. Dumitru Popescu
118. Ion Popescu-Puțuri
119. Titus Viorel Popovici
120. Vasile Potop
121. Grigore Răduică
122. Gheorghe Rădulescu
123. Ilie Rădulescu
124. Leonte Răutu
125. Valter Roman
126. Mihail Roșianu
127. Gheorghe Roșu
128. Clement Rusu
129. Constantin Sandu
130. Ion Savu
131. Constantin Scarlat
132. Alexandru Sencovici
133. Cristofor Simionescu
134. Dumitru Simulescu
135. Ion Sîrbu
136. Ion Spătărelu
137. Ion Stănescu
138. Leon Steinbach
139. Emeric Stoffel
140. Gheorghe Stoica
141. Mihai Suder
142. Emeric Szabo
143. Dezideriu Szilagyi
144. Nicolae Tăbîrcă
145. Gheorghe Tănase
146. Mihai Telescu
147. Nicolae Teodorescu
148. Virgil Trofin
149. Costache Trotuș
150. Laurean Tulai
151. Iosif Uglar
152. Ion Ursu
153. Vasile Vaida
154. Marin Vasile
155. Gheorghe Vasilichi
156. Ghizela Vass
157. Ilie Verdeț
158. Nicolae Vereș
159. Geza Vida
160. Aurel Vijoli
161. Vasile Vîlcu
162. Ștefan Voicu
163. Ștefan Voitec
164. Richard Winter
165. Barbu Zaharescu

MEMBRII SUPLEANȚI AI COMITETULUI CENTRAL AL PARTIDULUI COMUNIST ROMÂN

1. Constantin Amariei
2. Ștefan Andrei
3. Ioan Anton
4. Ion Antonică
5. Gheorghe Badrus
6. Eugen Barbu
7. Floarea Barbu
8. Ion Dodu Bălan
9. Nicolae Bozdog
10. Ion Brad
11. Nicolae Breban
12. Dumitru Breabăn
13. Remus Bucșa
14. Petru Bunea
15. Gheorghe Buzdugan
16. Dinu Buznea
17. Ion Călcioiu
18. Ion Ceterchi
19. Trandafir Cocîrlă
20. Constantin Corduneanu
21. Ion Brăduț Covaliu
22. Ion Crăciun
23. Marțian Dan
24. Ion Dincă
25. Dumitru Dinișor
26. Emilian Dobrescu
27. Geza Domokoș
28. Ioan Dragoș
29. Mihai Drăgănescu
30. Traian Dudaș
31. Petre Duminică
32. Dumitru Dumitru
33. Florea Dumitrescu
34. Nicolae Ecobescu
35. Marin Enache
36. Dan Enăchescu
37. Iuliu Fejeș
38. Constantin Flitan
39. Ioan Florescu
40. Ionel Gal
41. Nicolae Gavrilescu
42. Dumitru Ghișe
43. Suzana Gâdea
44. Ilarie Gîrjoabă
45. Gheorghe Goina
46. Tiberiu Grecu
47. Octavian Victor Groza
48. Hedwiga Margareta Hauser
49. Alexandru Heinrich
50. Alexandru Iliescu
51. Nicolae Ion
52. Nicolae Ionescu
53. Vasile Ionescu
54. Mircea Valeriu Izbășoiu
55. Eugen Jebeleanu
56. Dumitru Joița
57. Ștefan Kiss
58. Bartoș Mihaly Kovacs
59. David Lazăr
60. Nicolae Lungu
61. Mircea Malița
62. Constantin Marinov
63. Constantin Matei
64. Gheorghe Matei
65. Nicolae Mănescu
66. Gheorghe Mărgineanu
67. Ion Mărgineanu
68. Nicolae Militaru
69. Constantin Mitea
70. Vasile Mirza
71. Ștefan Mocuța
72. Aurel Moga
73. Gheorghe Moldovan
74. Florența Munteanu
75. Gheorghe Munteanu
76. Paul Nagy
77. Ion Nicola
78. Gheorghe Oprea
79. Ștefan Pascu
80. Ștefan Peterfi
81. Gheorghe Petrescu
82. Gheorghe Pop
83. Gheorghe Popa
84. Dorel Mihai Popa
85. Alexandru Popescu
86. Alexandru Popescu
87. Barbu Popescu
88. Dumitru Radu Popescu
89. Otilia Popescu
90. Ion Potoceanu
91. Teodor Prunea
92. Vasile Pungan
93. Ion Românu
94. Vasile Rus
95. Ion Rușinaru
96. Constantin Savu
97. Mihail Bujor Sion
98. Zaharia Stancu
99. Nicolae State
100. Constantin Stătescu
101. Gheorghe Stoica
102. Andraș Sütö
103. Ernest Szotyori
104. Nicolae Ștefan
105. Ștefan Ștefănescu
106. Ludovic Takacs
107. Eugen Tarhon
108. Nicolae Toader
109. Gheorghe Trică
110. Ion Tudor
111. Jean Tudor
112. Dumitru Tudosie
113. Sterian Țircă
114. Ioan Ungur
115. Teodor Vasiliu
116. Andrei Vela
117. Constantin Vlad
118. Vasile Vlad
119. Dușan Vlascici
120. Maria Zidaru

Membrii Comisiei Centrale de Revizie

1. Ion Albulețu
2. Nicolae Anghel
3. Vasile Belizna
4. Paraschiv Benescu
5. Gheorghe Brehuescu
6. Aurel Bulgarea
7. Mihai Burcheșin
8. Nicolae Bușui
9. Vasile Cădar
10. George Chiriță
11. Stoica Chivu
12. Marcel Dobra
13. Alexandru Dumitru
14. Valer Gabrian
15. Ioan Gătejoiu
16. Ion Huțanu
17. Mihail Ivan
18. Petre Ivanov
19. Ion Jescu
20. Alexandru Kopandi
21. Radu Manoliu
22. Nicolae Matei
23. Constantin Munțiu
24. Vasile Nicolcioiu
25. Emilian Nucescu
26. Constantin Petre
27. Constantin Pîrvulescu
28. Emil Popa
29. Gheorghe Pușkaș
30. Constantin Radu
31. Ioan Retegan
32. Iosif Andrei Roth
33. Constantin Sandu
34. Vasile Sechel
35. Olimpia Solomonescu
36. Teodor Stana
37. Voicu Stancu
38. Ion Stoica
39. Domokoș Szasz
40. Ion Tarachiu
41. Anton Tincu
42. Petru Țăran
43. Ladislau Vass
44. Pascu Zimbran
45. Ewalt Zweier

CEL DE-AL X-LEA CONGRES AL PARTIDULUI COMUNIST ROMÂN

(Urmare din pag. 1)

mâniei socialiste, ai întregii noastre națiuni, au consfințit vrerea unanimă : alegerea la cîrma partidului a aceluia care întruchipează în mod strălucitor cele mai nobile virtuți ale partidului nostru, ale poporului nostru. Astfel se transpune în viață propunerea Conferinței de partid a Municipiului București, susținută de toate conferințele județene de partid, de toți cei 413 delegați care au luat cuvîntul în ședințele plenare și în secțiunile de lucru ale Congresului, însușită și sprijinită cu căldură de milioane de oameni ai muncii în cadrul unor adunări, în presă, prin telegrame trimise Congresului.

Se anunță apoi că în urma votului secret exprimat de delegați au fost declarați aleși ca membri ai Comitetului Central 165 tovarăși, ca membri supleanți ai Comitetului Central 120 și ca membri ai Comisiei Centrale de Revizie 45 de tovarăși.

★

La sediul Comitetului Central are loc, în continuare, prima ședință plenară a Comitetului Central care, în conformitate cu prevederile statutare, a ales organele executive.

★

Ora 16. Piața Palatului și arterele din împrejurimi trăiesc momente de puternică însuflețire. Zeci și zeci de mii de oameni de toate vîrstele — soli ai populației Capitalei, ai întregului popor — au venit să exprime sentimentul lor de nețărmurită dragoste și adîncă încredere față de secretarul general al partidului, tovarășul Nicolae Ceaușescu, față de ceilalți conducători ai partidului, pe care Congresul al X-lea i-a investit cu marea răspundere de a conduce vasta operă de edificare a socialismului în România. Este o manifestare emoționantă, grăitoare, a unității și coeziunii poporului în jurul Partidului Comunist Român, călăuză sigură a destinelor patriei, eroicul stegar al luptei pentru fericirea poporului și înflorirea țării, pentru triumful socialismului și păcii.

Entuziasmul maselor devine vibrant cînd tovarășul Nicolae Ceaușescu și membrii Comitetului Central străbat piața printr-un culoar lung, îndreptîndu-se spre sala Palatului, pentru a participa la ședința de închidere a celui de-al X-lea Congres al P.C.R. La rîndul lor delegații și invitații care se află în sală întîmpină cu puternice aclamații și urale pe tovarășul Nicolae Ceaușescu, pe ceilalți conducători ai partidului, pe toți membrii Comitetului Central, precum și pe șefii delegațiilor partidelor comuniste și muncitorești, socialiste, democratice și antiimperialiste de peste hotare.

Lucrările ședinței de închidere a Congresului au fost prezidate de tovarășul Nicolae Ceaușescu.

Președintele Comisiei de numărătoare a voturilor, tovarășul Dumitru Leonte, comunică rezultatul alegerilor.

El anunță din nou alegerea în unanimitate a tovarășului Nicolae Ceaușescu în funcția de secretar general al partidului.

Miile de cetățeni din Piața Palatului care ascultă transmisia ședinței de închidere, cît și cei prezenți în sala Congresului scandează la unison „Ceaușescu! Ceaușescu! P.C.R.! P.C.R.!“ Pentru fiecare din cei ce sînt de față la acest moment înălțător, pentru întregul nostru popor, prezența în continuare a tovarășului Nicolae Ceaușescu la conducerea destinelor țării constituie chezășia, certitudinea înfăptuirii mărețului program de înălțare a României socialiste pe culmile progresului și civilizației.

Citirea listelor membrilor organelor de conducere ale partidului este primită cu vii și îndelungi aplauze.

Luînd cuvîntul, tovarășul Nicolae Ceaușescu anunță că în prima sa plenară, Comitetul Central al partidului, în conformitate cu prevederile statutului, a ales în unanimitate organele executive : **Comitetul Executiv**, alcătuit din 21 membri și 11 membri supleanți ; **Prezidiul Permanent**, alcătuit din 9 membri ; **Secretariatul** Comitetului Central al partidului alcătuit din 7 membri.

Anunțarea nominală a componenței Comitetului Executiv, a Prezidiului Permanent și a Secretariatului, este salutată cu urale și aclamații îndelungi de delegați și invitați, de zecile de mii de cetățeni din Piața Palatului.

Secretarul general al partidului anunță că plenara Comitetului Central, conform prevederilor statutului a desemnat Colegiul Central de partid avînd ca președinte pe tovarășul Mihai Dalea. La prima ședință a Comisiei Centrale de Revizie a fost ales în unanimitate ca președinte tovarășul Chivu Stoica.

De la tribuna Congresului, secretarul general al Partidului Comunist Român, tovarășul Nicolae Ceaușescu, rostește apoi cuvîntul de închidere a celui de-al X-lea Congres al P.C.R.

Cuvîntarea secretarului general al partidului a fost subliniată de repetate ori cu puternice și îndelungate aplauze și urale de delegații și invitații la Congres, urmărită cu profund interes și satisfacție de cetățenii aflați în Piața Palatului, de milioane și milioane de cetățeni care la acea oră se aflau în fața micilor ecrane și a aparatelor de radio.

Într-o atmosferă de mare entuziasm, tovarășul Nicolae Ceaușescu declară închise lucrările celui de-al X-lea Congres al Partidului Comunist Român. Delegații și invitații aplaudă și ovaționează îndelung. Minute în șir nu contenesc uralele pentru Partidul Comunist Român, pentru secretarul său general. Toți cei prezenți intonează „Internaționala“. Acordurile imnului clasei muncitoare de pretutindeni sînt reluate de mulțimea aflată în piață.

După încheierea lucrărilor Congresului, tovarășul Nicolae Ceausescu și ceilalți conducători de partid, delegații de peste hotare au ieșit în balcoanele Palatului Republicii pentru a răspunde manifestației de nețărmurită dragoste a bucureștenilor.

Masele întîmpină pe conducătorul iubit cu urale și aclamații îndelungi. Deasupra capetelor se înalță pancarte pe care se află înscris „Ceaușescu-P.C.R.“, „Trăiască Partidul Comunist Român !“, „Sub steagul marxism-leninismului înainte spre desăvîrșirea construcției socialiste în România !“, „Trăiască unitatea partidelor comuniste și muncitorești !“. Se scandează cu putere, din toată inima, „P.C.R.-P.C.R. !“, „Ceaușescu și poporul“. În aceste cuvinte vibrează aprobarea unanimă a poporului dată istoricelor documente adoptate de Congres, hotărîrea nestrămutată a întregii națiuni de a înfăptui însuflețitoarele obiective ale politicii partidului.

Tovarășul Ceaușescu, ceilalți conducători de partid, răspund aclamațiilor entuziaste ale mulțimii. Secretarul general al partidului rostește cuvinte calde de mulțumire.

Dragi tovarăși,

Ați ascultat rezultatele Congresului, ați aflat componența noului Comitet Central și a organelor sale executive. Nu doresc să țin din nou o cuvîntare. Cele ce am spus în încheierea lucrărilor Congresului constituie expresia gîndurilor și sentimentelor Comitetului nostru Central, a Congresului, a întregului partid și popor. (Aplauze puternice, urale).

În manifestarea dumneavoastră călduroasă vedem încă o expresie a încrederii nemărginite a cetățenilor Capitalei, a întregului popor, în partidul nostru comunist, în politica sa marxist-leninistă care corespunde pe deplin intereselor vitale ale întregii națiuni. (Aplauze, urale ; se scandează : „P.C.R.“). **În această manifestare vedem expresia voinței dumneavoastră, a întregului popor de a înfăptui neabătut hotărîrile Congresului al X-lea, de a asigura ridicarea țării pe noi trepte ale construcției socialismului, de a face ca România să fie un detașament tot mai puternic al sistemului mondial socialist, al mișcării comuniste revoluționare, antiimperialiste din întreaga lume.** (Aplauze îndelungate, urale ; se scandează : „Ceaușescu“).

Rugăm încă o dată pe prietenii noștri din străinătate care au asistat la Congres să ducă cu ei expresia hotărîrii partidului și poporului român de a asigura dezvoltarea continuă a orînduirii socialiste, de a milita neabătut pentru unitatea țărilor socialiste, a mișcării comuniste, a tuturor forțelor antiimperialiste. (Aplauze puternice, îndelungate). **I-ați putut vedea, tovarăși, pe comuniștii români, în timpul Congresului, la lucru. Priviți acum la oamenii muncii din Capitală și veți vedea pe fețele lor voia bună, bucuria rezultatelor obținute, dîrzenia și voința de a milita neabătut pentru transpunerea în viață a hotărîrilor Congresului al X-lea.** (Aplauze puternice, urale ; se scandează : „Ceaușescu“).

Dragi tovarăși,

Doresc să încheiu exprimînd încă o dată convingerea fermă a conducerii partidului, a Congresului, că întregul partid, întregul popor vor munci fără preget pentru înfăptuirea mărețului program pe care l-am adoptat, că România socialistă se va înălța tot mai puternic sub soare, că în țara noastră socialismul va triumfa deplin. (Aplauze îndelungate ; se scandează : „P.C.R.“).

Vă urăm tuturor succese tot mai mari în lupta și munca pentru triumful socialismului, pentru triumful păcii ! (Întreaga piață răsună de puternice aplauze și ovații ; se scandează „P.C.R.“, „Ceaușescu“).

Cuvîntarea secretarului general este subliniată de repetate ori cu aplauze și urale puternice.

După această însuflețită adunare populară care marchează unanima participare a întregului popor la desfășurarea și încheierea lucrărilor Congresului, secretarul general și ceilalți conducători de partid se îndreaptă spre sediul Comitetului Central, trecînd prin mijlocul mulțimii adunate în imensul spațiu al pieții. Tovarășul Ceaușescu strînge călduros mîinile a zeci de cetățeni din rîndul maselor care-și manifestă din nou entuziasmul și dragostea față de partid și conducătorii săi.

(Agerpres)

CUVÎNTAREA DE ÎNCHEIERE ROSTITĂ DE TOVARĂȘUL NICOLAE CEAUȘESCU

(Urmare din pag. 1)

zentanții a 70 de partide comuniste și muncitorești, mișcări de eliberare națională și partide socialiste, care au exprimat de la această tribună saluturi călduroase comuniștilor din România. Congresul a primit mesaje internaționaliste de salut din partea a 14 partide frățești. Noi vedem în aceste manifestări o expresie elocventă a legăturilor internaționaliste largi care unesc partidul nostru cu partidele comuniste, cu mișcările de eliberare, cu forțele antiimperialiste din întreaga lume. **(Vii aplauze).** Putem spune, totodată, că expunerile făcute în Congresul nostru de delegațiile partidelor și organizațiilor oaspete au prilejuit un larg schimb de păreri asupra unor probleme contemporane de cea mai mare importanță pentru unitatea mișcării comuniste internaționale, pentru victoria luptei antiimperialiste, pentru pace și progres social.

Partidul nostru consideră că schimburile de păreri între partide asupra problemelor internaționale actuale, asupra sarcinilor mișcării revoluționare reprezintă o contribuție importantă la întărirea solidarității internaționale, la depășirea divergențelor existente astăzi în sînul mișcării comuniste și muncitorești, la întărirea unității tuturor forțelor antiimperialiste. **(Aplauze puternice, prelungite).**

În numele Congresului, al întregului partid, al poporului nostru adresez cele mai calde mulțumiri partidelor și organizațiilor care au trimis delegații la Congresul nostru. **(Vii aplauze).** Vă rugăm, dragi tovarăși, să transmiteți partidelor dumneavoastră, tuturor comuniștilor din țările în care trăiți, militanților revoluționari, progresiști, salutul nostru comunist, cele mai calde urări de succese în munca și lupta pe care o desfășurați pentru cauza socialismului și păcii **(Aplauze puternice, prelungite)**

Rog delegațiile din țările socialiste să transmită partidelor frățești, popoarelor lor, urările noastre de succes în lupta eroică pentru construirea socialismului și comunismului, în efortul pentru întărirea unității tuturor țărilor socialiste, pentru victoria păcii. **(Aplauze prelungite).**

Rog delegațiile partidelor comuniste și muncitorești din țările capitaliste să transmită partidelor lor, tuturor comuniștilor, cele mai sincere urări ale comuniștilor români pentru noi succese în lupta consacrată apărării intereselor vitale ale oamenilor muncii, împotriva exploatării și asupririi capitaliste, pentru întărirea unității clasei muncitoare, a tuturor forțelor democratice, antiimperialiste. **(Aplauze prelungite).**

Rog delegațiile mișcărilor de eliberare națională și democratice să ducă cu ele expresia solidarității partidului și poporului român față de lupta pe care o desfășoară pentru scuturarea jugului colonial, imperialist, pentru independență și libertate națională, cele mai vii urări de succes în dezvoltarea progresistă a patriilor lor. **(Aplauze puternice).**

Rog delegațiile partidelor socialiste care au participat la lucrările Congresului să transmită partidelor lor salutul și urările noastre de succes, dorința de a dezvolta în continuare relații de colaborare, convinși că aceasta servește întăririi unității clasei muncitoare în lupta pentru pace și progres social. **(Aplauze puternice, prelungite).**

Doresc, de asemenea, să exprim calde mulțumiri partidelor frățești, organizațiilor revoluționare și mișcărilor de eliberare națională care au adresat mesaje de salut Congresului partidului nostru. **(Aplauze puternice, prelungite).**

Asigurăm reprezentanții tuturor partidelor comuniste și muncitorești, ai mișcărilor de eliberare națională și antiimperialistă de solidaritatea deplină a partidului nostru cu lupta lor, de dorința comuniștilor români de a acționa și în viitor cu hotărîre pentru întărirea unității tuturor forțelor care se ridică împotriva imperialismului, pentru pace și progres social. **(Aplauze puternice, prelungite).**

Puteți fi siguri, tovarăși, că Partidul Comunist Român, continuînd glorioasele sale tradiții internaționaliste, va face totul pentru a-și aduce contribuția la victoria cauzei noastre comune. **(Aplauze puternice, urale).**

Stimați tovarăși,

Dați-mi voie ca în numele Comitetului Central ales de Congresul al X-lea să mulțumesc tuturor delegaților pentru încrederea ce ne-a fost acordată și să vă asigur, pe dumneavoastră, întregul partid, că noul Comitet Central va acționa cu toată hotărîrea și fermitatea pentru îndeplinirea sarcinilor de mare răspundere ce i-au fost încredințate de Congres. **(Aplauze puternice, prelungite).**

Totodată, dați-mi voie să vă mulțumesc pentru încrederea acordată de dumneavoastră, de partid, prin alegerea mea în funcția de secretar general al Partidului Comunist Român. **(Aplauze puternice, ovații).** Doresc să vă asigur, tovarăși, pe dumneavoastră, întregul partid, poporul nostru că voi face totul pentru a contribui, împreună cu ceilalți membri ai Comitetului Central, cu toți comuniștii, la înfăptuirea marilor sarcini trasate de Congres, că în întreaga mea activitate nu voi precupeți nici un efort pentru a servi permanent partidul, poporul, cauza socialismului și păcii în lume. **(Aplauze puternice, urale; se scandează: „Ceaușescu“, „P.C.R.“).**

Încheind lucrările Congresului, doresc să exprim convingerea că toți delegații, întregul partid, întregul popor își vor strînge și mai mult rîndurile, își vor înzeci eforturile pentru traducerea în viață a hotărîrilor adoptate de Congresul al X-lea, pentru înfăptuirea programului de făurire a societății socialiste multilateral dezvoltate. **(Aplauze puternice, prelungite).**

De la înalta tribună a Congresului adresăm tuturor comuniștilor cele mai calde urări de succes în activitatea închinată bunăstării și fericirii poporului nostru, dezvoltării continue a României socialiste. **(Aplauze îndelungi, urale).**

Urăm din adîncul inimii succes deplin tuturor muncitorilor, țăranilor și intelectualilor, tuturor oamenilor muncii, fără deosebire de naționalitate, în munca minunată pentru înflorirea continuă a patriei, pentru obținerea de noi succese pe drumul socialismului, pentru crearea condițiilor de trecere treptată la făurirea societății comuniste. **(Aplauze puternice, urale).**

Vă mulțumesc, tovarăși, pentru munca intensă desfășurată în timpul Congresului ; nu prea s-a respectat programul dar cred că s-a depus o muncă deosebit de folositoare pentru partidul și poporul nostru.

Vă urez, tuturor, dragi tovarăși, succese în muncă și în viață, multă sănătate și fericire ! **(Aplauze prelungite, urale).**

Trăiască Partidul Comunist Român, conducătorul încercat al poporului nostru pe drumul socialismului ! **(Aplauze și urale îndelungate ; se scandează : „Ceaușescu“, „P.C.R.“).**

Trăiască minunatul nostru popor ; să înflorească continuu Republica Socialistă România ! **(Aplauze puternice, îndelungate, se scandează : „P.C.R.“).**

Trăiască unitatea mișcării comuniste și muncitorești internaționale, a mișcării de eliberare națională, de luptă antiimperialistă ! **(Aplauze puternice, urale).**

Trăiască marxism-leninismul, teoria proletariatului și a oamenilor progresiști din întreaga lume ! **(Aplauze puternice, urale).**

Trăiască pacea în întreaga lume și colaborarea între popoare ! **(Aplauze puternice, urale).**

Declar închise lucrările Congresului al X-lea. **(Aplauze puternice, urale ; se scandează : „P.C.R.“, „Ceaușescu“. Se ovaționează îndelung pentru partid, pentru Comitetul său Central, pentru secretarul general al partidului, tovarășul Nicolae Ceaușescu).**

Alpiniștii consacră două premiere Congresului partidului și aniversării eliberării țării

Acest august, luminat de soarele verii și de speranțele născute din fertilele și lucidele discuții din înaltul forum al comuniștilor țării, i-a găsit pe alpiniști în plină activitate : efectuînd trasee dificile în premieră, participînd la importante întîlniri peste hotare, pregătind cu hărnicie succesele din campionatele naționale.

SCRISOARE CĂTRE PARTID

Zi senină, cu cer albastru pe care se profilează masivii amețitori din Cheile Bicazului. Jos, la poalele Bardosului, într-o poiană străjuită de brazi se ține o adunare în care se hotărăște expedierea unei scrisori către Comitetul Central al Partidului Comunist Român și către secretarul general al partidului, tovarășul Nicolae Ceaușescu.

Se spune în această scrisoare : **„Noi, reprezentanți ai alpinismului din Republica Socialistă România — maeștri ai sportului, antrenori, arbitri, alpiniști din lotul republican și din alte secții — participanți la cea de a doua etapă a Campionatului republican de alpinism am hotărît ca două din traseele de maximă dificultate din Cheile Bicazului, să poarte numele „AL X-LEA CONGRES AL PARTIDULUI“ și „A XXV-A ANIVERSARE A ELIBERĂRII PATRIEI“.** Este dorința lor firească de a închina eforturile lor de cucerire a înălțimilor de piatră acestor mari evenimente, atît de apropiate inimilor noastre.

Traseul „Al X-lea Congres al Partidului“ a fost efectuat în premieră de alpiniștii Chivu Dumitru și Schen Matei de la A. S. Armata — Brașov. El se găsește pe verticala unui perete din Cheile Bicazului și are un grad de dificultate maximă (VI B).

Traseul „A XXV-a aniversare a Eliberării patriei“ a fost realizat în premieră de alpiniștii Rițișan Avel și Betegh Emeric (campion de alpinism în 1968) de la clubul Metalul-Hunedoara și se află în peretele Turnulețul (tot în Cheile Bicazului) avînd gradul VI A.

TRICOLORUL A FLUTURAT ÎN PAMIR ȘI PE MONT-BLANC

În luna aceasta, istoria alpinismului nostru a mai consemnat două evenimente : participarea la o ascensiune în munții Pamirului și la o reuniune „de lucru“ în Montblanc.

Spre înălțimile de peste 7000 de metri ale Pamirului au urcat prof. Mircea Mihăilescu, secretarul general al Federației române de turism și alpinism, și ing. Ioan Coman, alături de alpiniști de frunte reprezentînd 15 țări din Europa și Asia.

Seara, acolo unde era așezat cortul pentru odihna de noapte, a fluturat, în albastrul încețoșat al marilor înălțimi, tricolorul românesc.

În altă parte a Europei, în Franța, maeștrii sportului Aurel Irimia și Alexandru Floricioiu au escaladat, în compania altor așa ai corzilor și pitoanelor, dificile trasee din Montblanc.

RĂSPLATA CELOR BRAVI

Recent, conducerea C.N.E.F.S. a semnat o hotărîre al cărui text laconic expune motivele pentru care s-a acordat unor sportivi merituoși titlul de maestru al sportului. Și printre acești sportivi întîlnim numele unor alpiniști care au desfășurat o activitate bogată în ultimii ani : Dumitru Chivu, Avel Rițișan, Niculae Nevezi și Schen Matei. În palmaresul lor figurează multe succese : traversări ale Carpaților Meridionali, titluri de campioni ai țării, zeci de premiere alpine.

O răsplată pe deplin meritată de fiecare dintre ei.

Dumitru CERCHEZEANU
secretar general adjunct al F.R.T.A.

Sir Stanley Matthews, în vizită la sportul

„Pînă la 60 de ani nici chip să mă las...“

Înconjurat din toate părțile de cronicarii „Sportului“, marele Matthews (al doilea din stînga) nu mai are loc să... fenteze
Foto: AUREL NEAGU

Ne-a vizitat ieri la redacție Stanley Matthews; marele Stanley — la figurat vorbind, întrucît altfel el este un om de statură medie — înnobilat de regină cu titlul de Sir pentru măiestrie și longevitate-record (pînă la vîrsta de 50 de ani!) în soccerul insular. Și astăzi „fans“-ii rostesc cu evlavie cvintetul ofensiv al națională engleze de după război: MATTHEWS — CARTER — LAWTON — MANNION — FINNEY. Înaintași de renume, care au făcut epocă, unul mai celebru ca celălalt, figuri de muzeu (cum este și aceea de ceară a lui Stanley Matthews care la Londra, la Madame Tussaud, stă alături de busturile lui Gladstone, Disraeli, Churchill și Somerset Maugham) sau de antologie fotbalistică — capitolul: cei mai mari 11 jucători de pe glob, din toate timpurile...

La auzul celebrei formule, Matthews, Carter, Lawton, Mannion, Finney — pe care i-o „servim“ și noi în introducerea dialogului — rămîne plăcut impresionat.

„O, ce timpuri! — exclamă el, puțin mîndru, puțin patetic. Aceea a fost o perioadă cînd fotbalul nostru atinsese o culme. Apoi, după o vreme, n-a mai fost tocmai bine...“

— Vă referiți la neuitatul an '53 *(n.n. cînd Anglia a suferit o dublă și severă înfrîngere, 3—6 și 1—7, în fața Ungariei)?*

— Exact.

— Spuneți-mi, vă rog, dv. personal ați anticipat întrucîtva aceste eșecuri?

— Da, întrucît formația maghiară începuse deja să facă furori...

— La ce anume ramășese în urmă echipa engleză?

— În primul rînd la importantul capitol personalități: vedeți dv., foarte rar apare un Puskaș, un Hidegkuti, un Bozsik... ca să nu mai vorbesc și de tactică unde ungurii i-au surprins pe ai noștri prin așezarea și mișcarea în teren. Atunci, deci cu cinci ani înainte de brazilieni, am văzut aplicat pentru prima oară în lume sistemul de joc 1—4—2—4 Pentru noi englezii a fost un fel de trezire la realitate, deoarece la puțin timp după aceea, tot mai multe echipe de club au început să renunțe la W.M. Și, cum ai noștri n-au avut niciodată probleme în ceea ce privește controlul balonului, progresele n-au întîrziat să apară.

— Domnule Matthews, ați intuit oarecum marele succes din 1966, repurtat de Anglia la World Cup?

— Drept să vă spun, nu. Ba, stați o clipă. Dacă mă gîndesc bine, cu foarte mici excepții, Anglia a jucat mai tot timpul fără reproș pe propriul teren. Și apoi, cum Ramsey — cu largul concurs al federației — o pregătise cum n-o făcuse nimeni pînă la el...

— Să deducem, oare, din cele spuse de dv., că în Mexic fotbaliștii englezi nu au șanse să-și apere titlul?

— Excepînd unele probleme legate de aclimatizare, în Mexic fotbaliștii englezi — europenii, în general — vor avea de suportat asaltul formațiilor sud-americane care pregătesc revanșa încă de a doua zi după ultimul campionat mondial.

De aceea, eu cred că în Mexic cei mai mulți sorți de izbîndă la locul I îi au, în această ordine, Brazilia Uruguay, Anglia, și Germania Federală.

— Ați văzut formația României, la 1—1, pe Wembley?

— Nu mă aflam în Anglia la acea dată. Am auzit și mă bucur sincer de succesele ei. Se pare că și fotbalul românesc va fi prezent — după o foarte lungă absență — la turneul final.

— Care este secretul longevității dv. în fotbal?

— Nici un secret: ca om, am înțeles să duc o viață ordonată, ca fotbalist, m-am antrenat și continui să mă pregătesc zilnic cu dragostea începătorului.

— Iertați-mă, cum adică... continuați să vă antrenați. Pentru ce? Doar ați spus adio fotbalului de acum 4 ani!

— Numai fotbalului profesionist. N-am încetat, însă, nici o clipă să joc. Mă antrenez în fiecare dimineață timp de trei sferturi de oră, continui să joc în meciuri demonstrative și de old-boys. Iată, nu de mult am evoluat în Canada, la Winnipeg, cu două luni în urmă am jucat alături de Finney, John Charles, Franklin, Johnson, la Belgrad, cu națională de old-boys a Iugoslaviei. În același scop — vreau să mai joc fotbal — mă aflu acum în țara dv. Am făcut o vizită Federației Române de Fotbal căreia i-am propus un meci Anglia—România, bineînțeles între foștii internaționali.

— Pentru cînd?

— Nu s-a hotărît încă. Oricînd va găsi de cuviință forul de specialitate român. Nu v-am spus? Eu vreau să mai joc fotbal. Pînă la 60 de ani nici chip să mă las...

G. NICOLAESCU

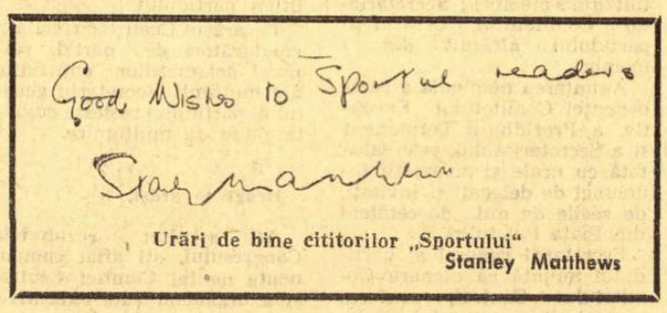

Urări de bine cititorilor „Sportului“
Stanley Matthews

sportul în lume

Campionatul mondial de șah al juniorilor

STOCKHOLM 12 (Agerpres). — În runda a doua a campionatului mondial de șah rezervat juniorilor, care are loc la Stockholm, reprezentantul României, Aurel Urzică, a remizat cu suedezul Andersson. În aceeași grupă, Bellon (Spania) a pierdut la belgianul Meulders, iar Rogoff (S.U.A.) și Mc Gowan (Noua Zeelandă) au remizat. În fruntea calasamentului respectivei grupe se află Andersson cu 1½ puncte. Urzică totalizează 1 punct.

Frații Pettersson la start în „Tour de l'Avenir“

PARIS 12 (Agerpres). — Turul ciclist al Franței pentru amatori (Tour de l'Avenir) se va desfășura anul acesta între 11 și 24 septembrie. Organizatorii — ziarele „L'Equipe“ și „Le Parisien Libéré“ — au confirmat înscrierea a 15 echipe, dintre care trei franceze și 12 de peste hotare. La apropiata ediție vor participa rutieri fruntași din Belgia, Danemarca, România, Anglia, Luxemburg, Cehoslovacia, Iugoslavia, Elveția, Polonia, Olanda, Spania și Franța. Una din atracțiile cursei o va constitui prezența la start a echipei Suediei, avînd în componența sa pe cei patru frați Pettersson, campioni mondiali și medaliați ai jocurilor olimpice.

TURNEUL INTERNAȚIONAL DE ȘAH DE LA CONSTANȚA

CONSTANȚA 12 (prin telefon). Marți s-au desfășurat partidele din runda a 4, deosebit de disputată (remiza din partida Troianescu — Barath a durat 5 ore). Iată rezultatele: Szabo — Kozma 1—0, Ghițescu — Minev 1—0, Voiculescu — Șancovici 0—1. Partidele Doda — Ostaga, Ungureanu — Mititelu, Barath — Troianescu și Marodici — Vizantiadis, s-au terminat remize. Clasament: Szabo, Șancovici 3 p, Mititelu 2,5 p, Ungureanu 2 p (din 3 partide), Cozma, Troianescu, Marovici, Ghițescu și Doda 2 p.

C. POPA coresp. principal

SPARTACHIADA UNIONALĂ DE VARĂ A SINDICATELOR

MOSCOVA 12 (Agerpres). — La Moscova au continuat întrecerile concursului de natație din cadrul Spartachiadei unionale de vară a Sindicatelor. Proba masculină de 200 m liber a revenit lui Leonid Ilicev, cronometrat cu timpul de 1:58,6, iar în proba de 100 m spate pe primul loc s-a clasat Filomonov cu 1:01,4. Galina Sinițina a terminat învingătoare în proba de 200 m liber feminin cu performanța de 2:20,2.

TREI TURNEE DE TENIS AU LUAT SFÎRȘIT

Iată rezultatele înregistrate în finalele turneului „open“ de la Hamburg: simplu masculin: Roche — Okker 6—1, 5—7, 7—5, 8—6 (meciul a durat mai mult de două ore și jumătate!); **simplu feminin:** Judy Tegart — Helga Niessen 6—1, 6—4; **dublu masculin:** Okker, Riessen — Fassbender, Barclay 6—1, 6—2, 6—4; **dublu feminin:** Tegart, Niessen — Buding, Hoesl 6—1, 6—4; **dublu mixt:** Tegart, Riessen — Walkden, McMillan 6—4, 6—1.

★

In Italia, la Senigallia, ultimele finale disputate s-au soldat cu următoarele rezultate: dublu masculin: Mandarino, Koch — — Watanabe, Kawanori 6—2, 5—7, 6—0, 7—5; **dublu feminin:** Sandberg, Sandulf — Amos, Giscaffre 4—6, 6—4, 6—4.

★

Americanii au dominat turneul internațional de la Southhampton (S.U.A.), după cum dovedesc rezultatele finale: simplu: Graebner — Lutz 6—2, 6—2, 6—4; **dublu: Graebner, Lutz — Stone, Parun 7—5, 7—5.**

Campionatele europene de caiac-canoe

Azi — 4 finale pe lacul Himki

Astăzi, pe apele lacului Himki din Moscova se dă startul în cea de-a doua ediție a campionatelor europene de caiac-canoe rezervate juniorilor. Este neîndoielnic cel mai greu și sever examen al tinerilor practicanți ai acestui sport. Competiția va prilejui — o anticipează evoluțiile anterioare, la diferite regate internaționale — întreceri extrem de disputate între numeroasele echipaje prezente la această ediție. Sînt așteptate performanțe deosebite (deci și cîștigarea medaliilor) din partea echipelor din **Uniunea Sovietică, Ungaria, R. D. Germană, România** ș.a. Dar, pentru că, în general, în componența tinerelor echipe s-au făcut multe promovări și valoarea unor echipaje nu este suficient cunoscută de specialiști, europenele juniorilor pot furniza și o serie de surprize.

Echipa României — anunțată în numărul nostru de ieri — cuprinde caiaciști și canoiști cu evidente perspective de afirmare internațională și există motive să așteptăm cu încredere evoluția lor din cadrul campionatelor europene și — de ce nu? — să sperăm la cîteva locuri fruntașe și chiar la medalii în cele opt finale. Astăzi chiar, la Himki, vor fi decernate primele patru titluri europene și ar fi desigur motiv de mare satisfacție pentru iubitorii sportului din țara noastră să întîlnească numele juniorilor români pe tabelul premianților.

Mîine se vor disputa ultimele patru finale ale juniorilor și apoi, începînd de vineri, este programată competiția europeană a seniorilor.

13 AUGUST — PROGRAM

Campionatele europene de juniori:
Dimineața: serii la următoarele probe: K 1—500 m (F), C 1—500 m, K 2—500 m, K 4—500 m (F).
După amiaza: FINALE la K 1—500 m (F), C 1—500 m, K 2—500 m, K 4—500 m (F).

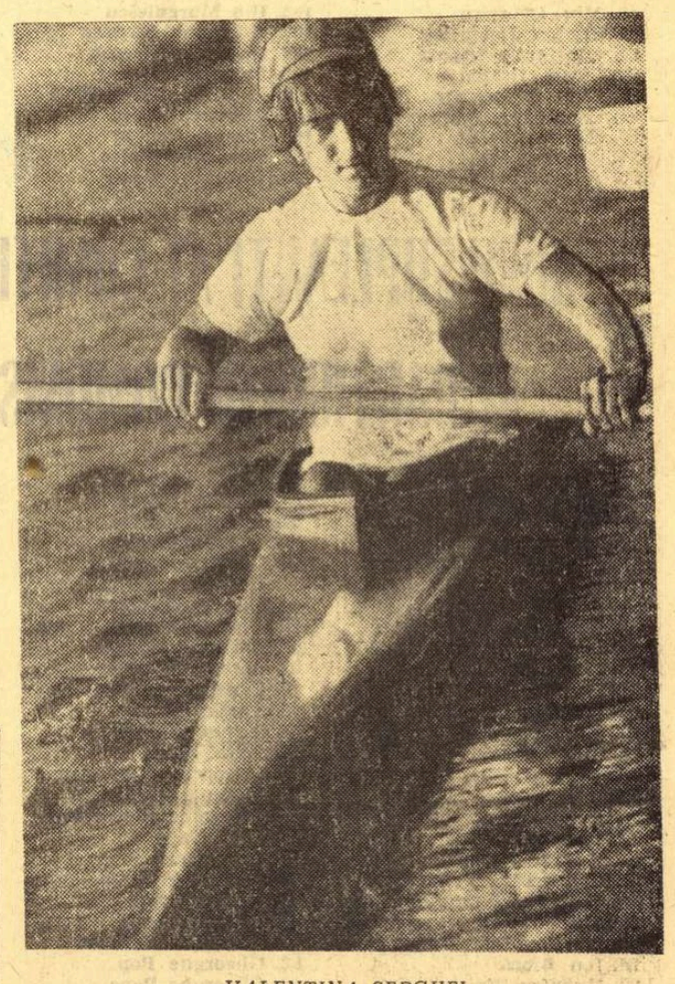

VALENTINA SERGHEI

CORESPONDENȚĂ SPECIALĂ DE LA LONDRA

„MECIUL ESTE DESCHIS ORICĂRUI REZULTAT“ — DECLARĂ DI. ROY Mc KELVIE, SECRETAR TEHNIC LA ALL ENGLAND CLUB

În intervalul scurt rămas pînă la începerea meciului pentru desemnarea echipei care își va disputa Challenge-round-ul în compania deținătoarei salatierei de argint, formația S.U.A., antrenamentele competitorilor principali au continuat cu aceeași febrilitate. De altfel o dată cu ziua de miercuri, cînd are loc ședința tehnică cu căpitanii echipelor, se încheie și pregătirile.

Pe măsură ce meciul se apropie, jucătorii devin mai puțin expansivi. În schimb, se întețesc comentariile, specialiștii și ziariștii cîntărind cu multă atenție șansele combatanților. Totuși, nimeni nu se încumetă să se avînte în declarații prea optimiste.

La unul dintre antrenamentele românilor, am avut ocazia să stăm de vorbă cu dl. Roy Mc Kelvie, ziarist la „Sunday Express“ și secretar tehnic la All England Club, proprietarul terenurilor de la Wimbledon. El mi-a spus:

„Deși tenismanii celor două echipe s-au mai întîlnit între ei cu ocazia diferitelor concursuri, de data aceasta ei se vor înfrunta într-o întrecere de mare amploare, cum este finala interzone. Deci, pentru ambele părți, participarea la acest eveniment al sportului alb reprezintă un succes răsunător. Apoi, fiecare formație a reușit să elimine pe parcursul acestei ediții a „Cupei Davis“ adversari redutabili, deși după evoluțiile individuale ale jucătorilor români și britanici la turneul de la Wimbledon, asemenea succese erau mai puțin scontate. Personal, nu mă așteptam ca vreuna dintre echipele care se întîlnesc acum să ajungă în finală. După părerea mea, meciul care începe joi este deschis oricărui rezultat. E adevărat că balanța șanselor înclină puțin de partea tenismanilor englezi, care beneficiază de atu-ul terenului propriu și joacă în fața publicului favorit. Și mai este ceva. Gazonul constituie și el un avantaj important pentru britanici, în timp ce românii nu sînt acomodați cu astfel de suprafețe de teren. Desigur, în aseme-nea condiții, sarcina echipei Angliei este oarecum ușurată. Dar, să nu uităm că Ion Țiriac și Ilie Năstase sînt tenismani extrem de redutabili, capabili de rezultate mari. Evoluțiile lor anterioare îi recomandă cu prisosință“.

Și cum pînă la primele schimburi de mingi mai sînt aproape 48 de ore, să așteptăm mai întîi să vedem ce vor aduce tragerile la sorți.

Herb AUDREY

Au început campionatele internaționale de juniori și tineret ale României

BRAȘOV, 12 (prin telefon). Campionatele internaționale de juniori și tineret la tenis de cîmp au început sub cele mai bune auspicii. Organizare perfectă, aproape 70 concurenți din Ungaria, Polonia, Cehoslovacia, Iugoslavia, R.D.G. și România, partide interesante încă din start și... prima surpriză: victoria lui Gabriel Neacșu asupra iugoslavului Gabor Iaci, una din cele mai bune „rachete“ la categoria tineret. Semnalăm în mod deosebit prezența la întreceri a unor tineri sportivi români care au evoluat foarte bine în finalele campionatelor naționale de juniori, desfășurate tot la baza sportivă Olimpia din localitate. Primele rezultate: băieți (jocuri preliminare) Gh. Soșoi — I. Takacs — 8—6, 7—5; D. Nemeș — C. Ionescu 6—2, 7—5; P. Santei — I. Ovics 6—1, 6—3; C. Burcă — C. Barbu 6—1, 6—2; R. Giurgiu — A. Roșianu 7—5, 6—2; C. Hulpe — L. Borbely 6—1, 6—1; V. Lazarov — Gh. Giurgiu 6—1, 6—1. Turul I: J. Hrebec (Cehoslovacia) — M. Stoleru 6—0, 6—2; D. Hărădău — P. Almăjan 3—6, 6—1, 6—0; V. Marcu — R. Bădin 6—0, 6—0; C. Dobrowolsky (Pol.) — Tr. Marcu 6—3, 6—1; G. Neacșu — G. Iaci (Iug.) — 1—6, 6—1, 6—4; C. Dumitrescu — C. Giurgiu 6—3, 6—1; H. Grzegor (Pol.) — S. Cernăianu 6—0, 6—2; M. Crișan — L. Balasz (Ung.) — 7—5, 2—6, 6—1. Fete, turul I: V. Ruzuci — P. Georgescu 6—3, 7—5; E. Takacs — M. Dimitriu 6—2, 6—0; F. Bucur — I. Fărcășan 6—2, 6—3; E. Friedenczi (Ung.) — F. Mihai 6—4, 6—3; V. Balaj — M. Nosa 6—3, 7—5, A. Cîrnaru — R. Precup 6—1, 6—1; V. Dudaș — Z. Tudose 6—3, 7—5; A. Florești — M. Simionescu 9—7, 1—6, 6—0; A. Călina — C. Stoleru 6—0, 6—2.

S-au calificat pentru turul II, fără joc, A. Kuhn (Rom.), L. Kuzelova, R. Khmelicova (Cehoslovacia), B. Klein (Ung.), C. Pilzik (Pol.) și V. Koch (R.D.G.). Întrecerile continuă.

C. GRUIA-coresp. principal

-TELEX-TELEX-TELEX-TELEX-

Turneul internațional masculin de volei de la Messina s-a încheiat cu victoria formației Slavia Sofia, care a întrecut în finală cu scorul de 3—1 (5, 12, —2, 8) echipa Spartak Praga. În partida pentru locurile 3—4, selecționata secundă a Italiei a dispus cu 3—1 (13, —10, 13, 10) de echipa Partizan Belgrad.

■

Într-un meci internațional de atletism desfășurat la Lisabona, selecționata masculină a Spaniei a întrecut cu scorul de 119—93 puncte echipa Portugaliei. **Iată cîteva dintre rezultatele înregistrate:** lungime: Segura (Spania) — 7,29 m; 10 000 m: Pinto (Spania) — 31:08,6; înălțime: Garriga (Spania) — 2,00 m; 200 m: Carvalho (Portugalia) — 22,3; 400 m garduri: Matos (Spania) — 52,8.

■

Disputat la Hanovra, campionatul de fond al R.F. a Germaniei a fost cîștigat de ciclistul Michael Becker, care a acoperit 189 km în timpul de 5h 03:24,0. În urma rezultatelor înregistrate la acest campionat, federația vest-germană a alcătuit formația care va participa la campionatele mondiale de la Brno. Echipa este formată din Becker, Tschan, Suetterlin, Flachs, Muddemann, Trott, Leitner, Kuhn și Troche.

■

În ultima zi a turneului internațional masculin de baschet disputat la Ortona, echipa iugoslavă Yugoplastica a învins cu scorul de 90—81 (45—34) formația Eldorado Bologna, iar Slavia Praga a dispus cu 92—88 (47—49) de Twa New York. În urma acestor rezultate, clasamentul final al competiției este următorul: 1—3. Yugoplastica, Twa New York, Slavia Praga — 4 p; 4. Eldorado Bologna — 0 p.

■

La Varșovia, sportivul sovietic Gavrilov a cîștigat proba de săritură în înălțime cu performanța de 2,15 m. Proba masculină de 400 m i-a revenit polonezului Werner, cronometrat cu timpul de 47,1. Campioana olimpică la Ciudad de Mexico, cehoslovaca Miloslava Rezkova, s-a clasat pe primul loc în proba de săritură în înălțime cu 1,77 m. Alte rezultate: 400 m feminin: Drevina (U.R.S.S.) — 55,9; 110 m garduri: Stepanenko (U.R.S.S.) — 14,9; disc feminin: Stugner (Ungaria) — 55,32 m.

■

„Marele premiu motociclist al Finlandei“ la clasa 250 cmc, desfășurat la Hyvinkaeae în cadrul campionatului mondial, a revenit campionului belgian Joel Robert, care a concurat pe o motocicletă „C.Z.“. Pe locurile următoare s-au clasat suedezul Olle Petterson, finlandezul Jyrki Storm și sovieticul Ghenadi Moiseev. În clasamentul campionatului mondial conduce belgianul Geboers cu 122 puncte, urmat de compatriotul său Robert — 90 p. și suedezul Petterson — 71 p.

Campionatele mondiale ale surdo-muților

BELGRAD 12 (Agerpres). — La Belgrad au început campionatele mondiale rezervate surdo-muților. În competiția de handbal, echipa masculină a României a învins cu scorul de 14—11 (3—6) formația R. F. a Germaniei. Selecționata masculină de tenis de masă a României a întrecut cu 5—0 reprezentativa Iugoslaviei și a dispus cu același scor (5—0) de echipa Italiei. În turneul feminin, România a învins cu 3—1 Olanda.

Rezultate înregistrate în alte competiții: **natație:** 100 m liber masculin: Lokarov (U.R.S.S.) — 1:00,7; 100 m liber feminin: Annie Robinson (Canada) — 1:07,4; **atletism:** 3 000 m obstacole: Adam Kot (Polonia) — 9:18,0; 20 km marș Sperling (R. D. Germană) — 1 h 17:04,0.

De la trimisul nostru special la campionatele mondiale de ciclism, H. NAUM:

Brno găzduiește un bogat program de manifestări sportive

● În capitala Moraviei ciclismul competițional a împlinit 100 de ani ● Prima declarație a lui Trentin ● Sever control anti-doping ● Sportivii români sînt așteptați cu interes

Capitală a Moraviei, Brno a devenit în aceste zile o veritabilă capitală a ciclismului mondial. Întreaga suflare ciclistă își îndreaptă atenția spre acest oraș unde începînd de vineri și pînă la 24 august se vor distribui celor mai buni pistarzi și rutieri amatori tricouri arc-en-ciel și titlurile de campioni ai lumii.

Brno a primit cinstea de a organiza ediția pe acest an a campionatelor mondiale de ciclism pentru meritele lui, de necontestat, în dezvoltarea internațională a sportului cu pedale. Cu un secol în urmă, aproape în aceeași vreme cu competiția desfășurată pe ruta Rouen — Paris și cîștigată de James Moore, competițiile care deschidea „pîrtia“ marilor întreceri rutiere care aveau să dea naștere unor eroi legendari, aici, la Brno, se disputa o cursă ciclistă care inaugura și ea noua eră a sportului cu pedale. Pe parcursul celor 100 de ani care au urmat, în oraș și în împrejurimi s-au dat mii de starturi în competițiile cicliste care au reunit sportivi din nenumărate țări ale lumii. Marele eveniment sportiv și importanța lui sînt relevate pretutindeni în vitrinele magazinelor, pe panourile de afișaj, pe frontispiciul bazelor sportive. Silueta ciclistului aplecat pe ghidon a devenit un simbol. Chiar și fetele cu minijupes care pînă ieri nu dădeau importanță decît vitrinelor cu bijuterii sau confecții-șic, adastă acum lîngă expoziția de insigne organizată de Frantisek Suranek (adevărată istorie în email, bronz, argint și aur a ciclismului de pe meleagurile Moraviei), în apropierea panourilor care fac cunoscut programul manifestărilor prilejuite de campionatele mondiale sau lîngă grupurile de sportivi bronzați, eroii de mîine ai pistei sau șoselei. Ziarele se ocupă pe larg de campionatele mondiale. În numărul de ieri al lui „Rude Pravo“, Senek Paul face un amplu comentariu legat de competiție și înfățișează pregătirile efectuate de cei peste 30 de sportivi ai țării gazdă care vor concura la C.M. „Prace“ — ca și alte ziare — acordă de asemenea un important spațiu evenimentului ciclist nr. 1 al acestui an.

La hotelul „Continental“ au început să sosească sportivii. Prima delegație europeană care și-a ocupat camerele a fost cea a Franței. Sub bagheta antrenorului Gerardin vor evolua 9 pistarzi, în frunte cu campionii olimpici Trentin, Morelon și Répillard. Am avut plăcerea să fiu primul ziarist străin care-i solicită atît de cunoscutului as al vitezei, Pierre Trentin, o declarație: **„Ce șanse am la aceste campionate mondiale? E greu de spus. Cu o astfel de competiție toată lumea are șanse. Știu că în Franța se mizează mult pe mine și pe colegii mei Morelon și Repillard și am vrea să nu înșelăm speranțele. Dar... Cicliștii sovietici, cei italieni și belgieni, apoi gazdele, ca și atîția alții vor avea un cuvînt de spus. Să vedem...“** Trentin nu este un pesimist. El știe, însă, că fiecare sezon aduce cu sine surprize care, fără a face din ciclism o loterie, nu permit nimănui să dea un pronostic sigur. Antrenorul Gerardin (Robert Oubron și fondiștii vor veni mai tîrziu) ne spune, așa ca să nu-l audă sportivii, că „băieții sînt în formă și n-am nici un motiv să nu sper într-un succes apropiat de cel de la Ciudad de Mexico“ (n.n. cicliștii francezi au cucerit la J.O. 1968 patru medalii de aur).

Plecînd din tabăra sportivilor francezi unde, după cum vedeți, părerile sînt împărțite, am pătrecut cîteva minute în compania oficialului belgian Dirickx, sosit de la campionatele mondiale profesioniste desfășurate la Anvers. **„Am efectuat controlul antidoping acolo și-l voi face și aici** — ne-a spus domnia sa. **Am o mare dorință: aceea de a nu vă comunica dumneavoastră, ziariștilor, nici un rezultat pozitiv. Asta depinde însă de sportivi. Pentru a asigura competiției condiții normale de desfășurare F.I.A.C. a dispus un sever control anti-doping și acest lucru este numai și numai în folosul sportivilor“.**

Vorbind despre sportivi, despre șansele lor, despre campionatele care vor avea loc pe velodromul cu pistă și tribune acoperite n-am vrea să se înțeleagă că la Brno sărbătorirea centenarului ciclismului competițional se rezumă doar la întrecerea în sine. Organizatorii — Federația de ciclism a Cehoslovaciei, Comitetul de organizare a C.M. și amabilele gazde din Brno — au pregătit tuturor celor ce vor fi în aceste zile în capitala Moraviei un program complex deosebit de interesant. El a început cu colocviul de medicină sportivă (care a avut loc marți) și continuă cu simpozionul antrenorilor (miercuri), cu o cursă internațională de sărbătorire a centenarului (joi), cu sesiunea specială a forului ciclist cehoslovac închinată evenimentului care a avut loc acum un secol și cu deschiderea expozițiilor de artă cu temă sportivă, de industrie a bicicletelor, de echipament și de literatură sportivă. Va avea loc, de asemenea, un festival al filmului sportiv de scurt metraj. Vineri, în prima zi a campionatelor mondiale de pistă, se va deschide **Veloexpo '69** — o expoziție care va înfățișa evoluția bicicletei în ultimii 100 de ani.

Cicliștii români sînt așteptați cu interes de gazde. Ei sînt cunoscuți și apreciați de majoritatea specialiștilor sportului cu pedale. Sînt convins că și reprezentanții noștri așteaptă cu emoție participarea la C.M. 1969. Pentru prima dată ciclismul românesc va fi prezent la campionatele lumii cu o delegație numeroasă (7 pistarzi și 6 fondiști) în care se află specialiști pentru aproape toate probele masculine prevăzute în program. Chiar dacă nu vor izbuti performanțe spectaculoase este evident că tinerii noștri cicliști vor avea prilejul să urce încă o treaptă pe drumul afirmării, atît de anevoioase în sportul cu pedale.

Un ultim amănunt: vremea este admirabilă, mercurul termometrelor nu coboară sub 30° C decît noaptea.

UN NOU MECI AL FOTBALIȘTILOR GRECI ÎN AUSTRALIA

MELBOURNE, 12 (Agerpres). — Echipa de fotbal a Greciei și-a continuat turneul în Australia jucînd pe stadionul olimpic din Melbourne cu formația locală Victoria. Întîlnirea, care a fost urmărită de peste 15 000 de spectatori, s-a încheiat cu un rezultat de egalitate: 0—0.

SELECȚIONATA BULGARIEI — SAO PAULO 4—1

SOFIA, 12 **(prin telefon, de la corespondentul nostru).** — Echipa Bulgariei a susținut marți după-amiază primul meci de verificare din sezonul 1969/70, în compania formației braziliene Sao Paulo, care a dispus cu scorul de 4-1 (2-1), prin punctele înscrise de Asparuhov (min 6 — din 11 m și min. 71) și Bonev (min. 22 și min. 86), respectiv Nené (lovitură liberă de la 30 m). Gazdele au dominat în majoritatea timpului, prestînd un joc mai legat. Formația Bulgariei: Simeonov (Filipov min. 46) — Gaidarski (Aladjiev min. 46), Dimitrov (Ivkov min. 46), Jecev, **Gaganelov**, Penev, Iakimov (Koțev min. 46), Popov, **Bonev, Asparuhov**, Dermendjiev. Spre sfîrșitul partidei, duritățile brazilienilor au dus la eliminarea lui Parana.

Toma HRISTOV

Tiparul I.P. „Informația“, str. Brezoianu nr. 23—25, București

40368

PROLETARI DIN TOATE ȚĂRILE, UNIȚI-VĂ!

Redacția și administrația: str. Vasile Conta nr. 16, tel. 11.10.05, interurban 72 și 286. Telex sportrom buc. 180.

sportul

4 pagini 30 bani

Anul XXV — Nr. 635 (6069) ZIAR AL CONSILIULUI NAȚIONAL PENTRU EDUCAȚIE FIZICĂ ȘI SPORT Joi 14 august 1969

În întrecerile de la Lipnik

Navomodeliștii români au cucerit 14 medalii

Actuala ediție a campionatelor europene de navomodelism s-a desfășurat pe lacul Lipnik (Bulgaria), unde au participat aproape 500 concurenți din 17 țări.

Prezenți pentru prima oară la startul unei asemenea competiții de anvergură, REPREZENTANȚII NOȘTRI — comportîndu-se la înălțime — AU REUȘIT SĂ CUCEREASCĂ 14 MEDALII — 3 DE ARGINT ȘI 11 DE BRONZ, în probele de veliere, viteză, telecomandă, autopropulsate și machete.

Printre laureați se numără: Francisc Jelenici, Andrei Ghițescu, Mircea Busuioc, Silviu Moraru, Dan Voiculescu, Gheorghe Anghel, Cristea Crăciunoiu

CUPA ROMÂNIEI la orientare turistică

IAȘI, 13 (prin telefon). — În prima zi a competiției de orientare turistică „Cupa României" care a reunit la start reprezentativele masculine și feminine ale Bulgariei și Ungariei precum și cele trei echipe ale României s-au înregistrat rezultate valoroase, de nivel internațional.

REZULTATE: — **feminin:** 1. Sarolta Monszpart (Ungaria) 55:07; 2. Olga Ciobanova (Bulgaria) 66:42, 3. Georgeta Liță (România) 76:34; **masculin:** 1. Klaus Schuller (România) 106:35; 2. Richard Schuller (România) 107:07; 3. Ortwin Lexen (România) 124:35.

C. DRAGU-coresp.

HOTĂRÎRILE BIROULUI FEDERAL AL F.R.F., DE ASEARĂ

• SITUAȚIA JUCĂTORILOR CU „CARANTINĂ" DE 1 AN. AMÎNAREA PRIMELOR JOCURI ALE ECHIPEI PETROLUL

La sediul F.R. Fotbal a avut loc aseară o ședință de lucru a biroului federal.

La primul punct al ordinei de zi a fost prezentată o informare în legătură cu ansamblul de măsuri luate de F.R.F. în vederea începerii noului sezon fotbalistic. Astfel, în perioada de vacanță, antrenorii divizionari au primit indicații tehnico-metodice; la Piatra Neamț a fost organizat un curs de perfecționare a arbitrilor; au fost omologate pînă în prezent 121 de terenuri (din totalul de 176) ale echipelor A, B și C.

În problema transferărilor s-a făcut precizarea, potrivit căreia, **jucătorii de divizia A — cu „carantină" de un an — au drept să evolueze în meciurile amicale interne și internaționale, precum și (oficial) în formațiile de tineret.**

Jucătorii în carantină, PROVENIND DE LA O CATEGORIE INFERIOARĂ ȘI CARE, ULTERIOR, PRIMESC DEZLEGAREA, POT FI LEGITIMAȚI.

Au mai fost discutate cererile unor jucători care și-au exprimat dorința să activeze în străinătate, și care întrunesc condițiile stabilite de F. R. F.

În sfîrșit, analizînd situația actuală a echipei Petrolul, biroul federal a aprobat amînarea jocurilor acesteia pentru primele două etape.

ȚIRIAC ȘI COX DESCHID ASTĂZI, LA WIMBLEDON, FINALA INTER-ZONE A CUPEI DAVIS, DINTRE ROMÂNIA ȘI ANGLIA

LONDRA, 13. — După o lungă perioadă de timp, în care londonezii, învățați cu vremea urîtă, au beneficiat de zile însorite, cerul a devenit plumburiu... Dar, deocamdată, fără ploaie și vînt! Deci, s-ar putea ca publicul care va umple, începînd de joi, tribunele Wimbledonului, să aibă parte de un timp frumos, ceea ce ar fi un cadru nimerit pentru o asemenea întîlnire.

Am găsit aici o atmosferă calmă, o liniște deplină. Să fie liniștea dinaintea furtunii? Jucătorii ambelor echipe, după o dimineață de frămîntări, fiecare încercînd să ghicească ce-i vor hărăzi sorții, în clipa cînd au dezlegat misterul, o dată cu încheierea ședinței tehnice, s-au liniștit. A urmat o relaxare binevenită.

Dacă tenismanii britanici se abțin de la orice comentarii, cei români manifestă o încredere, ca să spunem așa, reținută.

Drumul parcurs pînă în finala inter-zone

Calificarea celor două echipe în finala inter-zone a fost obținută astfel:

Zona europeană A	Zona europeană B
TURUL I Zürich: Anglia—Elveția 5—0	**București:** România — R.A.U 5—0
TURUL II — Eastbourne: Anglia—Irlanda 5—0	**București:** România—Israel 5—0
SEMIFINALE — Birmingham: Anglia—R.F. a Germaniei, 3—2	**Valencia:** România—Spania 4—1
FINALELE—Bristol: Anglia—R.S.A. 3—2	**București:** România — U.R.S.S. 4—1

Semifinalele inter-zone

Londra: Anglia—Brazilia 3—2
București: România—India 4—0

Finala inter-zone

Londra: Anglia—România ?

Maestrul emerit al sportului Ion Țiriac ne spunea:

— Noi am făcut o serie de antrenamente reușite, pe iarbă. Totuși, gazonul înseamnă un mare avantaj pentru englezi, comparabil cu ceea ce reprezintă pentru noi terenul de zgură.

(Continuare în pag. a 4-a)

CERTITUDINI

Așteptat și urmărit cu un viu și legitim interes de întregul nostru popor, Congresul al X-lea al Partidului Comunist Român — ale cărui lucrări s-au desfășurat cu puțin înaintea celei de-a 25-a aniversări a eliberării patriei și sub semnul marilor succese obținute în acest ultim sfert de veac — va rămîne înscris în cronica vremii ca un eveniment de amplă însemnătate istorică. De la tribuna marelui for al comuniștilor s-a realizat, timp de 7 zile, o chintesență necesară și utilă a vastului dialog, început cu luni în urmă, de întregul partid, de întregul popor asupra căilor prin care patria noastră va străbate o nouă perioadă a devenirii sale socialiste, asupra modalităților practice de înfăptuire a grandiosului program pentru următorul deceniu.

Întruchipînd voința întregii națiuni, desfășurîndu-se deschis în fața țării și a lumii, Congresul a echivalat cu cel mai larg și mai autentic for de dezbatere și de deciziune, profund reprezentativ în substanța lui democratică, de natură a marca momentul ridicării pe o treaptă nouă, calitativ superioară, a operei de edificare a societății socialiste.

Ascultat cu un major interes, studiat, aprofundat și comentat de milioane de cetățeni ai patriei, Raportul Comitetului Central al Partidului, prezentat de tovarășul Nicolae Ceaușescu, a generat, cum era și firesc, acel sentiment de plenitudine, de participare unanimă, de identificare a tuturor cu ideile, cu datele analizei profund științifice și realiste asupra proceselor și fenomenelor economico-sociale în țara noastră.

Intensa forță de generalizare, dar, totodată, și caracterul concret, practic, eficient al principiilor și ideilor expuse în Raportul prezentat de tovarășul Nicolae Ceaușescu au imprimat, atît dezbaterilor din ședințele plenare ale Congresului, cît și lucrărilor în cele 11 secțiuni, un spirit de pătrunzător și lucid realism, chezășuind valorificarea la un nivel fără precedent a potențialului creator al națiunii. O adîncă semnificație a avut-o faptul că în acest înalt sfat al partidului problemele au fost abordate deschis, frontal, cu respect pentru realizări, dar și fără ezitări în fața dificultăților și a deficiențelor existente, din aceasta rezultînd limpede premisele soluționării lor pozitive. Un număr impresionant de delegați și invitați și-au exprimat punctele de vedere concret, temeinic, în cunoștință de cauză, despre cele mai variate fenomene ale realității noastre, despre problemele fundamentale ale tuturor sectoarelor de muncă.

Cu un sentiment de deplină responsabilitate și încredere în viitorul viguros al societății românești, într-un consens unanim, participanții la Congres — și prin ei întregul partid, întregul popor — și-au manifestat adeziunea față de documentele supuse dezbaterii, față de linia politică generală internă și externă a partidului, față de complexul program pe planul economiei, al științei, al culturii, al perfecționării orînduirii sociale și de stat, menit să asigure progresul neîntrerupt al României socialiste.

Cu aceeași puternică însuflețire cu care au aprobat Raportul și activitatea Comitetului Central al Partidului, Directivele și Rezoluția Congresului, delegații și-au îndeplinit și mandatul încredințat de întregul popor de a-l realege pe tovarășul Nicolae Ceaușescu în funcția de secretar general al partidului. Consacrînd opțiunea și voința națiunii noastre, realegerea tovarășului Nicolae Ceaușescu în fruntea partidului oferă garanția sigură a continuării liniei politice care a înscris România pe traiectoria unor succese remarcabile în toate domeniile, i-a consolidat independența și i-a sporit prestigiul în lume.

Prin hotărîrile istorice adoptate de Congresul al X-lea și însușite cu entuziasm de toți comuniștii, de întregul popor — cum avea s-o dovedească și memorabila manifestare a miilor de locuitori ai Capitalei veniți marți după-amiază în Piața Republicii pentru a marca și în acest fel, prin prezența lor, atașamentul față de politica partidului — viitorul României, neabătutul ei țel — făurirea societății socialiste multilateral dezvoltate, trecerea treptată la comunism — apare într-o splendidă certitudine.

Angajîndu-se solemn să transpună în viață aceste hotărîri, reafirmîndu-și voința de a transforma cuvintele în fapte, poporul român, strîns unit în jurul Partidului, a conducerii sale otit de înțelepte, va înscrie o nouă pagină glorioasă în marea epopee de înălțare a patriei noastre spre culmile civilizației și progresului.

C. FIRANESCU

Turneul internațional de polo

ROMÂNIA B ÎNVINGĂTOARE ASUPRA BULGARIEI!

România A a cîștigat numai cu 7-6 în fața Cehoslovaciei

Reuniunea inaugurală a turneului internațional de polo ne-a adus satisfacția unei surprinzătoare victorii a reprezentativei secunde a țării noastre asupra națională Bulgariei, la capătul unei partide viu disputată, deosebit de interesantă. Sportivii români au început meciul cu mult aplomb și în min. 3,40 au și reușit să înscrie prin Lazăr. În continuare, întrecerea a fost echilibrată, evoluția scorului fiind concludentă în această privință: 1—1 (Brankov), 2—1 (Rusu), 2—2 (Christov), 2—3 (Ciakarov). De aici, a urmat o suită de trei goluri marcate de talentatul Dan Frîncu, un junior cu justificate aspirații în prima echipă de seniori. La scorul de 5—3, soarta întîlnirii era pecetluită, astfel că punctele înscrise de Culineac și A. Constantinov nu au făcut decît să stabilească rezultatul final: 6—4 (1—0, 1—2, 1—1, 3—1) în favoarea selecționatei române care a prezentat următorul lot: **Huber, Munteanu, Rusu, Culineac, Lazăr, D. Popescu, Băjenaru, Frîncu, Nastasiu** și **Marica.** Oaspeții i-au folosit pe: **Runtov, Ciakarov, Christov, Rafailov, Brankov, Bonev, A. Constantinov, B. Constantinov, V. Tomov, T. Tomov.** A condus bine arbitrul **B. Jukovici** (Iugoslavia). Formația română a fost penalizată cu 7 minute eliminări, iar Bulgaria cu 5 minute.

Întîlnind un adversar evident mai slab, Cehoslovacia, reprezentativa A a României a cîștigat doar cu 7—6 (3—0, 1-1, 1-2, 2-3), după o partidă în care a condus permanent. Deși au învins, polo iștii noștri nu au avut o comportare satisfăcătoare. Este drept, ei au luat din start un avans de patru goluri (min. 7,13 scor 4—0), fapt care le-a permis ca, în continuare, să joace relaxat. Dar, de aici și pînă la greșelile comise în apărare, la neatenția manifestată în acțiunile ofensive, este cale lungă și greșită, pe care sperăm să o vedem abandonată la viitoarele meciuri.

Au înscris **Novac 4, Zahan 2, Mihăilescu,** respectiv **Jonas 4, Reinovsky** și **Schmuck.** A arbitrat **M. Manguillot** (Spania).

Penalizări: **România 5 minute, Cehoslovacia 7 minute.**

★

Aseară, în etapa a doua a competiției, Cehoslovacia a produs o mare surpriză, învingînd Bulgaria cu 8-7 (0-3, 4-1, 1-2, 3-1), după o partidă cu răsturnări spectaculoase de scor. În ultima întîlnire: R.D. Germană — România B 7-3 (1-0, 2-0, 2-1, 2-2).

Turneul continuă astăzi, la ștrandul Tineretului, cu jocurile România A — Bulgaria (ora 18,30) și Cehoslovacia — R.D. Germană (ora 19,30).

D. STANCULESCU

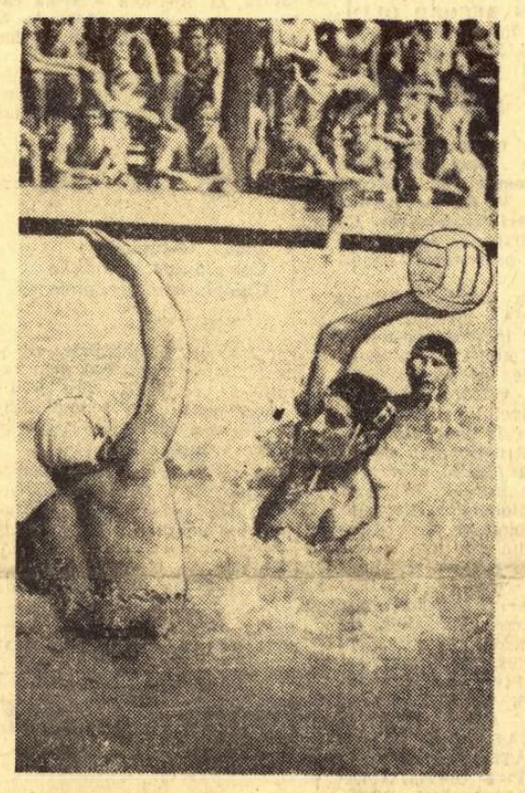

Zamfirescu (nr. 6) pregătindu-se să șuteze la poarta echipei Cehoslovaciei

Foto: V. BAGEAC

TURNEUL ECHIPEI R. C. TOULONNAISE

Mîine sosește în Capitală cunoscutul „cincispre-zece" francez Rugby Club Toulonnaise, în cadrul căruia evoluează ex-grivițeanul Radu Demian, căpitanul echipei cocoșului galic — Carrere —, internaționalul Hererro ș.a. Rugbyștii francezi își vor începe turneul duminică, 17 august, la Petroșani, cu Știința. În continuare, oaspeții vor evolua la Constanța (joi, 21 august) în compania unei selecționate divizionare, iar duminică, 24 august, vor primi replica fostei campioane naționale, Grivița Roșie.

Cu trei zile înaintea primei etape a campionatului diviziei naționale A, Rapidul a susținut un nou meci amical internațional. De data aceasta, feroviarii au avut ca adversari pe fotbaliștii de la Racing Club Beirut, antrenați de Ionică Bogdan.

Fotoreporterul nostru V. Bageac a surprins pe peliculă momentul în care Straț înscrie un nou gol. (Citiți în pag. a 3-a cronica partidei).

AZI, LA CONSTANȚA

R. D. GERMANĂ, UNGARIA, POLONIA, JAPONIA, BELGIA ȘI ROMÂNIA

IAU STARTUL ÎN ULTIMA REPETIȚIE DE AMPLOARE, ÎNAINTEA CUPEI MONDIALE DE VOLEI

După un an de totală inactivitate și de separare — deliberată — de floarea voleiului mondial, națională noastră masculină își face reintrarea în arena internațională mîine, cu prilejul tradiționalului turneu de la Constanța, alături de parteneri valoroși, bine cotați în lumea sportului cu balonul peste plasă: Japonia (echipa Matsushita), R.D.G. — recenta cîștigătoare a „Turneului celor cinci continente", Polonia, Ungaria și Belgia — echipă antrenată de fostul nostru tricolor Horațiu Nicolau. Trebuie să remarcăm faptul că, deși Belgia se situează în ierarhiile europeană și mondială în afara elitei (dar la mică distanță), în ultimul an se pare că voleiul belgian a făcut progrese simțitoare, lucru reflectat de cîștigarea unui turneu recent desfășurat în Finlanda.

Așadar, competiția de pe litoralul românesc — ultima repetiție de amploare în vederea Cupei Mondiale, care se desfășoară luna viitoare în R. D. Germană — adună reprezentanți de prestigiu. Nu lipsesc decît U.R.S.S., Cehoslovacia și Bulgaria pentru ca la Constanța să putem vedea în complet galeria așilor voleiului. De aceea, considerăm că această competiție de reintegrare a voleiului nostru masculin în circuitul mondial poate servi antrenorilor și tehnicienilor federației ca un criteriu de apreciere a muncii de un an îndreptată spre depășirea momentului de dezechilibru evidențiat înaintea și în timpul europenelor din 1967.

Iată lotul pe care antrenorii **Tănase Tănase** și **Florin Balaiș** l-au deplasat la Constanța și pe care îl vor păstra, probabil, în linii generale și la „Cupa Mondială": **Gheorghe Corbeanu, Aurel Drăgan, Gabriel Udișteanu, Mihai Țîrlici, Wilhelm Schreiber, Petre Vraniță, Gyula Bartha, Günther Cristiani, Octavian Crețu, Dumitru Rotaru, Marius Iorga, Martin Rauh.**

Dintre celelalte participante, două — Japonia și Polonia — au trimis federației române loturile complete de jucători ce s-au deplasat în țara noastră. **Japonia:** Moriyama, Furukawa, Fujimori, Mochizuki, Okano, Kawano, Hatakeyama, Ohno, Kitai, Okayama, Matsubu, Noguchi, Mori, Kimura (antrenor: Tomohiro Ueno); **Polonia:** Ambroziak, Bebel, Bosek, Gawowski, Jasiukiewicz, Karbarz, Paszkiewicz, Skorek, Skiba, Tyborowski, Wagner, Zdunczyk, Baginski, Miller, Radomski, Stefanski, Stradomski (antrenori: Tadeusz Szlagor și Aleksander Gediga).

Partidele încep la ora 17 în Sala Sporturilor din Constanța.

Ca arbitri, vor oficia: Boris Leonov (U.R.S.S.), I. Dermendjiev (Bulgaria), A. Vrbanski (Iugoslavia), V. Moraru, V. Arhire și C. Mușat (România). Programul primei zile este următorul: Belgia — România, Ungaria — Polonia, Japonia — R. D. Germană.

A. B.

ÎNTREGUL POPOR SE ANGAJEAZĂ SOLEMN SĂ TRANSPUNĂ ÎN VIAȚĂ POLITICA PARTIDULUI!

Ecoul celui de-al X-lea Congres răsună în conștiința națiunii ca un imens, incomensurabil, clopot. Aflat la temperatura de incandescență a entuziasmului stîrnit de realegerea tovarășului NICOLAE CEAUȘESCU în funcția de secretar general al partidului, poporul român și-a strîns și mai mult rîndurile, pornind cu hotărîre pe drumul trasat de Congres, drum al propășirii, al luminii și al succeselor, științific și lucid determinate.

Oamenii din toate domeniile activității și-au prefigurat planurile de acțiune, pe care se angajează să le înfăptuiască cu întreaga responsabilitate a misiunii istorice ce le-a fost încredințată de către partid.

În acest sens, dăm tiparului cîteva gînduri concrete ale unor activiști de pe tărîmul sportului.

SOCIALISMUL ARE NEVOIE DE OAMENI DEZVOLTAȚI PLENAR

Raportul ținut la Congres de tovarășul Nicolae Ceaușescu, exemplară analiză marxist-leninistă a dezvoltării României socialiste în ultimii ani, program de înaltă ținută științifică a dezvoltării țării noastre în perioada următoare, a acordat, printre altele, în textul și subtextul său, o accentuată atenție formării multilaterale, științifice, culturale și cetățenești a tinerelor generații.

Partidul a încredințat o misiune de înaltă răspundere tuturor celor ce se ocupă de modelarea tineretului, ca detașament ce va fi investit să preia sarcina complexă a edificării socialiste. Am înțeles încă o dată că socialismul are nevoie de oameni dezvoltați plenar, buni cunoscători a tot ce este valoros în știință și cultura mondială, animați de profund atașament față de idealurile clasei muncitoare și de destinul patriei lor, robuști, sănătoși, onești, integri. **Tocmai de aceea, cred că trebuie folosite perseverent și cu inteligență toate modalitățile care au darul să structureze tineretul pe aceste coordonate. Aș aminti învățămîntul de toate gradele (ce trebuie conceput tot mai în corespondență cu necesitățile practice ale construirii noii societăți), presa și radio-televiziunea, cărțile românești și traducerile, istoria țării noastre și a lumii, artele, sportul, educația fizică. Pe această linie aș dori să subliniez hotărîrea corpului nostru didactic de a pregăti detașamente de profesori tot mai capabili, dascăli adevărați, înarmați cu toate cunoștințele, cu elanul și cu sentimentul de responsabilitate, necesare pentru dezvoltarea multilaterală, intelectuală, morală și fizică, a noilor contingente de elevi.**

prof. univ. Paul BORCEA
rectorul Institutului Pedagogic din Constanța

Cuvîntul va deveni faptă

Întregul nostru popor a asistat cu emoție, cu sentimentul unei profunde bucurii și satisfacții, la lucrările celui de-al X-lea Congres al partidului.

Urmărind dezbaterile de înaltă ținută politică, intelectuală și științific-practică din marele for al comuniștilor români, fiecare cetățean al țării a încercat gînduri de legitimă mîndrie patriotică și de recunoștință față de conducătorul său încercat — partidul — față de tovarășul Nicolae Ceaușescu, a cărui întreagă viață și muncă se confundă cu năzuințele fierbinți ale națiunii spre socialism și comunism.

Am desprins din diapazonul deosebit de larg al ideilor exprimate în Documentele Congresului, în intervențiile delegaților și din lucrările Secțiunilor pe probleme, una încărcată de mari semnificații umane: GRIJA PERMANENTĂ FAȚĂ DE INTEGRITATEA DEPLINĂ, MORALĂ ȘI FIZICĂ A POPULAȚIEI.

Și cum partidul nostru și-a făcut un crez din a transforma cuvîntul în faptă, Raportul prezentat de tovarășul Ceaușescu, dezbaterile din Secțiunea pentru problemele sociale și nivel de trai, numeroasele luări de cuvînt atestă prin cifre concrete că gîndurile vor deveni realitate. A reieșit clar că ȚELUL SUPREM AL POLITICII PARTIDULUI ESTE BUNĂSTAREA ȘI FERICIREA POPORULUI.

În acest capitol, de cea mai mare însemnătate pentru edificarea socialismului în patria noastră, pentru că el vizează elementul esențial, OMUL, se înscrie, la loc de frunte, preocuparea neostenită pentru sănătatea publică.

În Raport se arată: **„O atenție însemnată se va acorda îmbunătățirii condițiilor de odihnă ale oamenilor muncii, dezvoltării rețelei și creșterii capacității unităților balneare și de tratament, dotării și utilării acestora. O largă dezvoltare va cunoaște activitatea turistică..."**

Evident, în acțiunea de fortificare a cetățenilor patriei, în vederea creșterii unor generații puternice, viguroase, dezvoltate armonios fizic și perfect echilibrate psihic, o misiune dintre cele mai nobile revine sportului, activitate care în anii noștri a depășit granițele stadionului, pătrunzînd efectiv — și afectiv — în viața omului, ca o necesitate cotidiană.

O asemenea acțiune, de ANVERGURĂ NAȚIONALĂ, se va putea desfășura și înfăptui cu succes doar cu contribuția riguros împletită a mai multor factori. La realizarea ei deplină un rol major este chemat să-l joace medicul, iar cel de sport mai cu seamă.

Iată de ce Centrul nostru își propune să-și conjuge constructiv eforturile cu ale altor organisme, specializate sau cu atribuții în domeniu, să le înzecească, să le dea amplitudine maximă și gîrul celei mai înalte calificări.

În fața întregului popor Congresul al X-lea a deschis perspective măreț e. Spre a le aborda, întregul popor va munci cu toată însuflețirea".

dr. Ion DRAGAN
directorul Centrului de medicină sportivă al Ministerului Sănătății

PENTRU BUNĂSTAREA CELOR CE MUNCESC

În aceste zile de uriașă efervescență spirituală a întregii țări, cînd s-au desfășurat lucrările celui de-al X-lea Congres al partidului și cînd poporul se pregătește să sărbătorească jubileul unui sfert de veac de la Eliberare, mă alătur cu trup și suflet tuturor celorlalți, colegi de muncă sau vecini, prieteni sau membri necunoscuți ai marii familii românești, care recunosc în glasul partidului propriul lor glas, în intențiile partidului propriile lor intenții, văd în Documentele marelui sfat al comuniștilor spiritul certitudinilor depline.

Ion CORNEANU
antrenor emerit la lupte, membru al Biroului prezidențial al F.I.L.A.

(Continuare în pag. a 2-a)

GLORIOSUL PĂTRAR DE VEAC AL TIRULUI ROMÂNESC

● Cea mai veche disciplină sportivă din România ● Tirul a cucerit prima medalie olimpică de aur ● Şcoala românească de tir se bucură de multă preţuire

Evoluţia tirului sportiv în ţara noastră are o tradiţie îndelungată şi interesantă. Începuturile de organizare a acestui sport la noi sînt semnalate în prima jumătate a secolului al 19-lea, cînd apar o serie de societăţi de tir cu caracter sportiv. La data de 5 mai 1862 la fiinţă Societatea de dare la semnu „Bucureşci", care numără printre membrii fondatori o serie de personalităţi proeminente ale vieţii culturale româneşti din acele timpuri. Ca atare, se poate afirma că — pe aceste meleaguri — primul sport organizat, practicat şi recunoscut oficial ca fiind de utilitate naţională, a fost tirul.

IOSIF SÎRBU

Deşi actul de naştere a Federaţiei române de tir este datat mult mai tîrziu (7 februarie 1934 — an cînd s-a făcut şi afilierea la Uniunea Internaţională de Tir), prima prezenţă a ţintaşilor români la o competiţie internaţională de amploare este consemnată acum 45 de ani, la Jocurile Olimpice de la Paris. A doua participare la J.O. avea să fie în 1936 (Berlin), iar trei ani mai tîrziu, în 1939, trăgătorii noştri debutau la campionatele mondiale (Lucerna-Elveţia), dar cu rezultate modeste...

În aceeaşi perioadă, echipa reprezentativă concurează şi la campionatele balcanice unde au fost înscrise o serie de succese. O dată cu izbucnirea celui de-al doilea război mondial şi activitatea sportivă la tir se dezorganizează, iar cele vreo 10 societăţi şi cluburi de tir se desfiinţează.

Dacă înainte de 23 August 1944 tirul sportiv a fost practicat doar de un grup restrîns de amatori cu posibilităţi materiale, DUPĂ INSTAURAREA REGIMULUI DE DEMOCRAŢIE POPULARĂ, PERSPECTIVELE SALE AU DEVENIT CU TOTUL ALTELE. PARALEL CU DEZVOLTAREA CELORLALTE DISCIPLINE, AU FOST CREATE CONDIŢII ŞI PENTRU PRACTICAREA TIRULUI SPORTIV.

Un mănunchi de pasionaţi ai acestui sport — printre care Mircioiu Pantelimon, ing. Marcel Alexandrescu, arhitect Gheorghe Lichiardopol, Florin Brătan, Alexandru Cerchez, ing. Matei Popescu, Ştefan Popescu — reorganizează federaţia de specialitate şi desfăşoară o muncă susţinută pentru reînceperea activităţii pe poligoane.

Astfel, TIRUL AJUNGE DUPĂ NUMAI 7 ANI UNA DIN DISCIPLINELE SPORTIVE DIN ŢARA NOASTRĂ CU CELE MAI BUNE REZULTATE.

Ca urmare a Hotărîrii Biroului Politic al C.C. al P.M.R. din 26 iunie 1949 asupra dezvoltării continue a culturii fizice şi a sportului, TIRUL SPORTIV CAPĂTĂ UN CARACTER DE MASĂ, DEVENIND ACCESIBIL OAMENILOR MUNCII, IAR PERFORMANŢELE TRĂGĂTORILOR NOŞTRI ÎNCEP SĂ SE IMPUNĂ PE PLAN INTERNAŢIONAL.

Valoarea recordurilor republicane creşte simţitor, acestea apropiindu-se, la unele probe, de cele mondiale.

În 1950, federaţia noastră de tir, cu ajutorul Asociaţiei Generale a Vînătorilor, a construit, pe un teren al fostei „Societăţi de dare la semn", poligonul Tunari, o bază completă care permite desfăşurarea întregului program clasic al tirului. Poligonul Tunari, considerat ca unul dintre cele mai moderne din lume, devine în scurt timp punctul de întîlnire a celor mai buni trăgători din Europa şi de pe alte continente.

Avînd la dispoziţie condiţii materiale dintre cele mai bune, tineretul din întreprinderi şi şcoli îndrăgeşte repede acest sport. Are loc o febrilă activitate organizatorică, se înfiinţează secţii de tir în numeroase centre din ţară. Astfel, dacă înainte de 23 August 1944 existau numai zece secţii de tir, după numai cinci ani de la Eliberare numărul lor creşte la 300 — dintre care 12 secţii cu caracter de performanţă. Dezvoltarea de masă a tirului pe întreg teritoriul ţării şi dotarea tirului românesc cu cele două poligoane de talie internaţională, Tunari şi Dinamo, sînt determinante în afirmarea trăgătorilor români în concernul internaţional. **1952 trebuie considerat anul consacrării trăgătorilor români pe plan mondial. EI OCUPĂ LOCURI FRUNTAŞE LA CAMPIONATELE MONDIALE DE LA OSLO ŞI REALIZEAZĂ UN STRĂLUCIT SUCCES LA J.O. DE LA HELSINKI. IOSIF SÎRBU CÎŞTIGĂ PRIMUL TITLU DE CAMPION OLIMPIC DIN ISTORIA SPORTULUI ROMÂNESC, CU UN NOU ŞI PRESTIGIOS RECORD OLIMPIC** (400 p din tot atîtea posibile la armă liberă calibru redus poziţia culcat 40 f), iar **GHEORGHE LICHIARDOPOL CÎŞTIGĂ MEDALIA DE BRONZ.**

Participînd numai la trei probe din cele şapte disputate, trăgătorii români se clasează pe locul al VI-lea pe naţiuni din 40 de ţări participante. Cu aceste rezultate ei îşi înscriu numele în palmaresul tirului mondial.

Paralel cu bogata activitate competiţională internă, începînd cu 1952 în ţara noastră se organizează anual concursuri internaţionale, la care participă sportivi de valoare mondială. Apreciind nivelul înalt de dezvoltare atins de tirul românesc, Uniunea internaţională de tir încredinţează forului nostru de resort organizarea, în anul 1955, a campionatelor europene. Aceste campionate au reprezentat una din cele mai reuşite competiţii care s-au organizat vreodată.

La încheierea campionatelor, dl. Karl Larsson (Suedia), secretarul general de atunci al U.I.T., a făcut următoarea declaraţie : „POLIGONUL TUNARI ESTE O REALIZARE PERFECTĂ, CARE MERITĂ SĂ FIE LUATĂ DREPT MODEL DE CĂTRE TOATE ŢĂRILE. NU POT OMITE FAPTUL CĂ ELEMENTUL PRINCIPAL CARE A DETERMINAT VALOAREA PERFORMANŢELOR OBŢINUTE LA CAMPIONATELE EUROPENE DE LA BUCUREŞTI A FOST ORGANIZAREA IREPROŞABILĂ ŞI PERFECTA FUNCŢIONARE A AMENAJĂRILOR ŞI INSTALAŢIILOR POLIGONULUI".

Datorită condiţiilor tehnice ale poligonului Tunari, cît şi a cadrului organizatoric asigurat acestor campionate, au fost depăşite 20 de recorduri mondiale, fapt fără precedent în istoria tirului internaţional.

La europenele din 1955, trăgătorii români au fost prezenţi la toate probele în lupta pentru primele locuri, cîştigînd 11 medalii, dintre care două de aur : prin junioara Jacqueline Zvonevschi la armă liberă calibru redus 40 f culcat cu 400 p (record mondial) şi echipa feminină (Felicia Iovănescu, Iudith Moscu, Marieta Juverdeanu, Paraschiva Almăşan) la armă liberă calibru redus 40 f poziţia genunchi.

Succesul trăgătorilor români continuă de la an la an. **În 1956 la J. O. de la Melbourne, ŞTEFAN PETRESCU CÎŞTIGĂ TITLUL OLIMPIC LA PISTOL VITEZĂ CU UN NOU RECORD, iar Gheorghe Lichiardopol repetă performanţa de la Helsinki.** ROMÂNIA OCUPĂ LOCUL TREI PE NAŢIUNI.

Urmează campionatele mondiale din 1958 — de la Moscova. **Tirul românesc cucereşte alte 8 medalii, două FIIND DE AUR: Constantin Antonescu (armă liberă calibru mare, poziţia picioare) şi juniorul Marin Ferecatu (armă liberă calibru redus 60 f culcat).**

Ca urmare firească a condiţiilor create, **tirul românesc se află într-o permanentă ascensiune la toate probele clasice : la Helsinki titlul s-a cîştigat la proba de armă liberă calibru redus, la Melbourne — pistol viteză, la Moscova — armă calibru mare, iar la J.O. de la Roma la proba de talere (Ion Dumitrescu).**

Seria succeselor tirului românesc continuă atît pe plan intern, prin întărirea bazei organizatoare şi materiale, cît şi pe tărîm internaţional prin rezultatele realizate, care îi situează pe ţintaşii români printre fruntaşi la toate întrecerile de anvergură.

La un interval de numai zece ani, în 1965 U.I.T. încredinţează pentru a doua oară Federaţiei române de tir organizarea europenelor la probele de glonţ. Competiţia a însemnat un nou şi frumos succes organizatoric dar ne-a adus şi satisfacţia unei comportări remarcabile a ţintaşilor noştri. O bucură de multă preţuire pretutindeni. Numeroşi antrenori români sînt solicitaţi peste hotare, iar activişti şi tehnicieni ai federaţiei noastre fac parte din organismele de conducere a tirului mondial şi european.

Tradiţia tirului sportiv de la noi este continuată şi mult îmbogăţită de generaţia actuală în noile condiţii istorice de construcţie a socialismului în România.

ing. Petre CIŞMIGIU
antrenor emerit

25 DE ANI = 45 DE MEDALII

	aur	argint	bronz
Jocuri Olimpice	3	2	2
Campionate mondiale	3	6	3
Campionate europene	3	16	7

PENTRU BUNĂSTAREA CELOR CE MUNCESC

(Urmare din pag. 1)

În această idee, mă folosesc de bunele servicii ale ziarului „SPORTUL" în a-mi exprima entuziasmul, alături de toţi comuniştii din România, împreună cu întregul popor, pentru realegerea tovarăşului Nicolae Ceauşescu — ilustru tribun al maselor largi, înmănunchere a celor mai înalte virtuţi ale oamenilor acestor pămînturi — în funcţia de secretar general al partidului.

Urmărind cu însufleţire Documentele de excepţională importanţă ale Congresului, am remarcat cu deosebită satisfacţie importanţa care se acordă **creşterii disponibilităţii de lucru a oamenilor muncii din România, îmbunătăţirii condiţiilor de eficacitate a muncii, implicit, de întreţinere a salariaţilor într-o stare fizică şi psihologică cît mai bună.** În contextul acestor măreţe sarcini, care stau în faţa tuturor oamenilor muncii din România, în calitatea mea de antrenor, voi depune, personal şi în colectivul din care fac parte, eforturi hotărîte în a aduce o contribuţie la răspîndirea sportului în rîndul maselor largi ale populaţiei, în propagarea — cu maximă eficienţă — a exerciţiului fizic, capabil să călească tînăra generaţie a României Socialiste.

A fost stabilit

PROGRAMUL CAMPIONATULUI BALCANIC FEMININ DE BASCHET

Surpriza produsă de anunţarea participării selecţionatei feminine de baschet a Greciei la campionatul balcanic, care se va disputa săptămîna viitoare la Timişoara, a fost de scurtă durată. Într-o telegramă expediată recent, federaţia greacă de specialitate a anunţat că a renunţat la acest proiect. Ca urmare, programul stabilit iniţial a rămas intact, el cuprinzînd şi turneul la care participă reprezentativa Olandei.

Iată cum se vor disputa jocurile în noua sală de sport din Timişoara : *simbătă 23 august :* Olanda — România tineret, Iugoslavia — România junioare, România senioare — Bulgaria ; *duminică 24 august:* România junioare — România tineret, România senioare — Olanda, Bulgaria — Iugoslavia ; *luni 25 august :* Bulgaria — România tineret, Olanda — România junioare, România senioare — Iugoslavia ; *marţi 26 august :* România senioare — România junioare, Iugoslavia — România tineret, Bulgaria — Olanda ; *miercuri 27 august :* România senioare — România tineret, Bulgaria — România junioare, Iugoslavia — Olanda.

CAMPIONATELE INTERNAŢIONALE DE PLANORISM

IAŞI 13 (prin telefon). — Întrecerile din cadrul campionatelor internaţionale de zbor fără motor au continuat cu proba de triunghi viteză pe ruta Iaşi — Albeşti — Paşcani — Iaşi. Rezultatele acestei etape : 1. Zoltan Naghi 1 000 p., 2. Alexandru Ioja 921 p, 3. Klaus König (R. D. Germană) 915 p. 4. Mircea Finescu 860 p, 5. M. Kesselyak (Ungaria) 812 p.

CLASAMENTUL GENERAL după 6 probe : 1. **Mircea Finescu** 4250, 2. Ianoş Csepan (Ungaria) 4114 p, 3. Klaus König (R. D. Germană) 3 882 p.

D. DIACONESCU
corespondent principal

TELEcronică

ELOGIU — MICROBIŞTILOR

Ca şi în dragoste, nimic nu-i mai frumos în „microbism" ca aşteptarea. Rîdem prea mult de microbişti, interzicîndu-le astfel accesul la seriozitate, gravitate şi alte probleme adînci, ca aceea — de pildă — a aşteptării. Microbiştii sînt — pentru lumea „normală" — o faună simpatică de infuzori cu care cîştigă bani caricaturiştii, cupletiştii şi comicii în lipsă de inspiraţie. Dar pînă şi în lumea cu adevărat microbiană, există un fel de ciupercă numită candidor. Microbiştii-oameni pot fi şi ei candizi, gravi, profunzi, emoţionanţi. Au şi ei dreptul de a trăi sentimente fundamentale, precum speranţa, îndoiala, neliniştea şi — încă o dată — aşteptarea. Fireşte, oamenii care nu cred în mai nimic, oamenii fără patimi, cei care ţin cu toate echipele, necrezînd în nici una, oamenii lui „ce-am avut şi ce-am pierdut ?", într-un cuvînt, moftologii, pot face multe bancuri bune pe seama pătimaşilor, aşa cum nici filozofii, nici Voltaire, nici poeţii, nici un om dintre cei care trăiesc cu cîţiva centimetri deasupra pămîntului nu au scăpat de „spirite de glumă" memorabile. Microbiştii — ca şi poeţii — sînt ridicoli în ochii celor rezonabili, fiindcă nu prea au măsură. Ei iubesc şi suferă nemăsurat, disproporţionat, fără rost. Care e rostul şi unde-i măsura în a nu minca o zi pentru că Mazurachis nu dă satisfacţie ? Dar — cred eu — e preferabil în viaţă, şi-n sport, să fii microbist decît moftolog. Şi o dată pe an — anume în săptămîna dinaintea începerii campionatului — să le aducem un omagiu serios, fără bancuri, ca unor oameni serioşi.

Scriu toată această pologhie puţintel patetică fiindcă simbătă noapte, la telesport, am avut, cîteva secunde, patru-cinci imagini pilpîitoare de la cuplajul interbucureştean de pe Republicii, care mi-au adus un nod în gît. De emoţie ! Stadionul gemea de lume. Era un fel de lumină care se amesteca lăptos cu un fel de beznă — ca la începutul lumii — şi în tribune, neagră, stranie, părea adunată omenirea toată inaugurînd naşterea vieţii pe pămînt printr-un cuplaj interbucureştean, cu ce altceva ? Microbismul era solemn, grav, sfînt, ca marile aşteptări în amor. Înaintea primei etape, fidelitatea se dovedea totală. Mai încolo, spre etapele 15—16, vor urma cîteva infidelităţi, dar fără importanţă.

Duminică noapte, la cea mai tîrzie oră, au venit Constantin şi Jenei. Au venit ca să ne spună că pleacă. „Nu mai sînt omul care vine, sînt omul care pleacă"... — spunea Constantin şi mărturisesc că simţeam cum mor puţin cu el, ca în despărţirile de dragoste. Numai moftologii nu înţeleg crunta tristeţe a fotbalistului care pleacă. Tonul lui Buhoiu dovedea înţelegere. Întrebările erau însă prea căutat-emoţionale, forţînd o lacrimă de care nu aveam nevoie : „Aţi plîns vreodată ? Care e cea mai ?..., Ce aţi simţit cînd ?..." etc. Dar, amîndoi se ţineau bine şi nu făceau concesii. Una din întrebări a mers la ţintă şi concizia răspunsului a fost exemplară :

— Dacă n-aţi fi jucat fotbal, ce alt sport aţi fi făcut ?

Constantin : „Nici un alt sport".

Jenei : „Tot fotbal..."

Dar eu, desfăşurînd într-o secundă tot filmul vieţii mele de microbist, petrecute lîngă ei doi, am constatat deodată, noaptea tîrziu, că nu deţin nici o fotogramă în care Constantin şi Jenei să-şi fi lovit cu sete şi ură adversarii...

BELPHEGOR

AL 53-LEA CAMPIONAT NAŢIONAL DE ATLETISM AL SENIORILOR

Al 53-lea campionat de atletism al seniorilor este programat la sfîrşitul acestei săptămîni pe stadionul Republicii din Capitală. Prima ediţie a avut loc, de asemenea, în Bucureşti în anul 1914. Cu o întrerupere de trei ani (1917—1919), impusă de primul război mondial, campionatele ţării s-au desfăşurat cu regularitate, ele fiind găzduite de Bucureşti (32 de ori), Cluj (12), Timişoara (3), Braşov (2), Predeal, Galaţi şi Poiana Braşov (cîte o dată). Campionatele feminine, inaugurate în 1925, au avut în schimb o desfăşurare mai puţin organizată, în primii lor ani de existenţă nefiind programate cu regularitate.

Ediţia din acest an, a 53-a, prilejuieşte două lucruri noi : pentru prima oară întrecerile vor avea loc nu pe zgura clasică ca pînă acum, ci pe pista de material sintetic elbitex şi, tot pentru prima dată, finalele la probele de alergări pe culoare se vor face cu participarea a cîte 8 concurenţi.

Atleţii şi atletele fruntaşe din ţara noastră, ale căror rezultate marchează, în general, un plus de valoare faţă de anul precedent, au ocazia ca în aceste noi condiţii să înregistreze performanţe şi mai bune cu care să se impună atenţiei selecţionerilor pentru apropiatele Jocuri Balcanice de la Sofia şi mai ales pentru campionatele europene de la Atena.

Mariana Goth în finişul victorios al unei curse de 100 m
Foto : N. DRAGOŞ

Concursurile vor avea loc simbătă (de la ora 18,30—22,35) şi duminică (de la ora 18—22,00), deci majoritatea probelor se vor desfăşura în nocturnă. Am înţeles foarte bine motivul programării întrecerilor în nocturnă (se scapă de canicula, ore asemănătoare celor de la J. B. şi C.E. etc.) dar avem o rezervă totală asupra luminozităţii actuale a instalaţiei de pe stadionul Republicii care, aşa cum s-a văzut şi la „internaţionale", este slabă. S-ar putea ca aceasta să împieteze asupra desfăşurării competiţiei !

Primii doi clasaţi la fiecare probă vor fi supuşi controlului antidoping, ceea ce este, credem, un lucru foarte bun. Astăzi, la ora 18,30 arbitrii bucureşteni se vor reuni la sediul F.R.A. pentru a pune la punct toate detaliile de organizare. Ar fi bine să se aibă în vedere mai ales acele chestiuni care au lăsat de dorit la campionatele internaţionale.

„CUPA VOINŢA"

Ajunsă la a 14-a ediţie, „Cupa Voinţa" (competiţie internaţională de lung kilometraj) va avea loc anul acesta între 31 august şi 3 septembrie. Organizatorii au ales un traseu (de peste 600 de km), împărţit în 4 etape : 31 august : Bucureşti — Braşov (172 km) ; 1 septembrie : Braşov — Sibiu (140 km) ; 2 septembrie : Sibiu — Cristian — Sibiu (contracronometru individual 25 km) şi Sibiu — Călimăneşti — Rm. Vîlcea (cu plecare în bloc 96 km) ; 3 septembrie : Rm. Vîlcea — Bucureşti (174 km).

Alături de valoroşii ciclişti de la cluburile Dinamo, Steaua, Voinţa-Bucureşti, Dezrobirea-Braşov, Olimpia-Bucureşti, C.S.O. Brăila, C.S.M. Cluj, Mureşul Tg. Mureş, Petrolul Ploieşti şi Metalul Plopeni, vor concura şi rutieri din Bulgaria, Polonia, Ungaria, Cehoslovacia şi R. F. a Germaniei. Se alcătuiesc 3 clasamente generale — individual, sprinteri (cu puncte intermediare şi finale) şi căţărători. Cîştigătorilor li se vor oferi premii acordate de UCECOM, Loto-Prenosport, M.C.I., M.I.A., A.D.A.S., şi O.N.T.

„CUPA STEAUA" — EDIŢIA 1969

Concursurile cicliste de lung kilometraj continuă. După „Cupa Olimpia", cei mai buni alergători din ţara noastră sînt invitaţi să participe la competiţia organizată anual de către clubul sportiv Steaua, în trei etape. Concursul se va desfăşura în formă de stea, după cum urmează : 15 AUGUST : Bucureşti — Oltenita — Bucureşti (110 km). Plecarea se va da din dreptul bornei kilometrice 13, la ora 16. Sosirea — în acelaşi loc. 16 AUGUST : Bucureşti — Alexandria — Bucureşti (130 km). Startul se va da din dreptul kilometrului 14.400, la ora 15. Sosirea — în acelaşi loc. 17 AUGUST : Bucureşti — Ploieşti (prin Buftea) — Bucureşti (120 km). Concurenţii vor pleca din dreptul bornei kilometrice 7, la ora 9. Sosirea în acelaşi loc.

Primii doi sosiţi în fiecare etapă vor primi cîte o bonificaţie de 30 şi, respectiv, 15 secunde.

ÎN CINSTEA ZILEI DE 23 AUGUST

ACŢIUNI ŞI ÎNTRECERI SPORTIVE

CÎŞTIGĂTOARE ALE ÎNTRECERILOR FESTIVE DE LA SATU MARE

Oraşul Satu Mare a găzduit o serie de întreceri sportive organizate în cinstea zilei de 23 August. Iată formaţiile şi sportivii care au ocupat primele locuri : **VOLEI (m)** ; 1. **Dacia Supur**, 2. Crasna Lucăceni, 3. Dacia Medieşu Aurit, **(f)** : 1. **Recolta Răteşti**, 2. Crasna Lucăceni, 3. Recolta Pişcolţ ; **OINA** : 1. **Crasna Lucăceni**, 2. Recolta Pişcolţ ; **POPICE** : 1. **Com. Lazuri**, 2. Moftin, 3. Păuleşti ; **ORIENTARE TURISTICĂ** (pe un traseu din apropierea cabanei Agriş — Sighetul Marmaţiei) : 1. **N. Herczeg (Someşul Satu Mare)**, 2. A. Kabai şi C. Simon (ambii de la Olimpia Satu Mare) ; **TENIS DE MASĂ** : 1. **Mondiala**, 2. Voinţa, 3. Sănătatea (toate din Satu Mare). Au mai avut loc competiţii la care s-au întrecut sportivi din judeţele Satu Mare şi Maramureş. Astfel, la handbal fete Voinţa Satu-Mare a întrecut Voinţa Baia Mare cu scorul de 18—7, iar la şah selecţionata judeţului Satu Mare a învins pe cea a judeţului Maramureş cu 5½—4½.

A. VERBA—coresp.

REUNIUNI PUGILISTICE

La Satu Mare s-au disputat recent două întîlniri de box în cinstea „Zilei Eliberării" : Voinţa Satu Mare — Crişul Oradea 13—7; Voinţa Satu Mare — Motorul Arad 10—4.

SUCCESUL BOXERILOR GĂLĂŢENI

Pugiliştii din oraşul de pe Dunăre au repurtat un frumos succes la întrecerile de zonă (Bacău) ale **„Cupei U.G.S.R."**, cîştigînd primul loc şi astfel dreptul de a participa la finala acestei importante competiţii.

Terenurile şi sălile de sport din Galaţi găzduiesc în prezent numeroase manifestări sportive dotate cu **„Cupa Eliberării"**, la care participă un mare număr de tineri. De pildă, la fotbal se află în competiţie 14 formaţii, la volei 12, iar aproape 1 500 de concurenţi îşi măsoară forţele la caiac-canoe, handbal, tir, popice, tenis şi alte discipline. Dintre asociaţiile sportive gălăţene care organizează în bune condiţii aceste întreceri festive, mobilizînd un număr mare de concurenţi, amintim : 7 Construcţii, Prefabricate, Ancora, I.T.O. şi 11 Iunie.

Tot în această perioadă se dispută un interesant campionat de fotbal pentru copii şi juniori dotat cu **„Cupa cartierelor"**. Aceste meciuri de minifotbal au loc pe terenurile de handbal în 7.

T. SIRIOPOL — coresp.

REUNIUNE AMICALĂ DE BOX LA BÎRLAD

Grădina de vară a cinematografului Victoria din Bîrlad a găzduit recent o interesantă gală de box între echipele centrului de antrenament din localitate şi Nicolina Iaşi. **Rezultate tehnice :** Craioveanu (B) b. ab. 1 Antonaş (I), Buzamat (B) b. p. Badea (I), Arion (B) egal cu Goldic (I), Agrigoresi (I) b. ab. 1 Crucianu (B), Racoviţă (I) b. ab. 1 Munteanu (B), Agape (I) b. ab. 3. Gibu (B), Cănilă (I) b. ab. 1 Eftimie (B), Radu (I) b. ab. 2 Judeanu (B), Ceaicovschi (I) b .ab. 1 Ivan (B), Tilici (B) b. desc. 3. Bordeianu (I), Tănase (I) b. K.O. 3 Manole (B).

S. ELIADE-coresp.

8, 9, 10... OUT!

● **În zilele de 19 şi 20 august va avea loc la Moscova şedinţa tehnică a Biroului european regional de box, la care va participa — în calitate de membru al comisiei tehnice — şi secretarul general al F. R. Box, C. Petroşeneanu.**

Printre discuţiile ce vor avea loc reţinem în mod deosebit pe cele care se vor referi la **ORGANIZAREA PRIMEI EDIŢII A CAMPIONATULUI EUROPEAN DE TINERET.**

După cum se ştie, Federaţia de box din Ungaria a propus disputarea acestei competiţii, care să înlocuiască „Cupa Europei", **întrucît aceasta din urmă s-a dovedit ineficientă.**

EDIŢIA INAUGURALĂ A CAMPIONATULUI EUROPEAN DE TINERET AR URMA SĂ AIBĂ LOC ANUL VIITOR, LA BUDAPESTA.

● **Colegiul central de antrenori şi Comisia de competiţii şi clasificări pregătesc o nouă formulă de disputare a campionatelor naţionale din 1970.**

Se preconizează adaptarea principalelor competiţii interne la specificul confruntărilor de anvergură, J. O., campionate europene etc.

Proiectul campionatelor din anul viitor va fi supus spre aprobare Biroului federal.

● **Între 21 şi 24 august se va disputa în oraşul Eger (Ungaria) turneul memorial „Dobo Istvan", la care au fost invitaţi şi cinci pugilişti români. Lotul care se pregăteşte în vederea turneului cuprinde pe D. Giugea (semimuscă), V. Drăgan, C. Gruiescu (muscă), A. Vasile, Gh. Ene (uşoară), C. Cojocaru (mijlocie), I. Dascălu (grea).**

● Recent, am primit o scrisoare de la antrenorul clujean Florea Stanomir, care-şi exprimă nedumerirea cu privire la nechemarea în lotul pentru Balcaniadă a elevului său, boxerul Arpad Majai. Se ştie că la categoria semimijlocie figurează doi candidaţi : Silberman şi Hodoşan. Dacă cu privire la Silberman, antrenorul clujean nu are nimic de spus, în schimb, selecţionarea lui Hodoşan (învins de cinci ori consecutiv de Majai, după cum ne aminteşte Stanomir) l-a afectat. În consecinţă, antrenorul clujean propune ca boxerii de categoria 67 kg să se întîlnească în meciuri de selecţie, iar cel mai bun să fie inclus în echipa balcanică. Întrucît Majai a boxat cu Hodoşan şi cu Silberman numai la Bucureşti, Florea Stanomir propune ca meciurile de selecţie pentru categoria semimijlocie să se dispute — de data aceasta — la Cluj.

CONCURS INTERNAŢIONAL DE RADIO — VÎNĂTOARE DE VULPI

In municipiul Gheorghe Gheorghiu-Dej s-a organizat, în cinstea Eliberării, un concurs internaţional de radio-vînătoare de vulpi. La această întrecere au participat sportivi radioamatori din Bulgaria, Cehoslovacia, Ungaria, Polonia, U.R.S.S., Republica Democrată Germană şi România.

Rezultate tehnice : PROBA DE 3,5 Mhz : 1. Ioan Merluţ (România), 2 Anatoli Grecikin (U.R.S.S.), 3. Anghel Nesterov (Bulgaria) : PROBA DE 145 Mhz : 1. Anatoli Grecikin (U.R.S.S.), 2. Alexandr Kosikin (U.R.S.S.), 3. Ioan Crăciun (România).

In continuarea acestor întreceri a avut loc finala campionatului naţional de radio-vînătoare de vulpi. Rezultate : PROBA DE 3.5 Mhz : 1. Ioan Merluţ (jud. Bihor). 2. Ion Crăciun (Prahova), 3. Virgil Molocea (Prahova) ; PROBA DE 145 Mhz : 1. Ion Crăciun (Prahova). 2. Franco Doboş (Bacău). Ioan Merluţ (Bihor).

GH. GRUNZU—coresp.

Uzina Semănătoarea

primeşte candidaţi, absolvenţi a 8 clase, avînd vîrsta între 15—18 ani, din toată ţara, pentru a fi calificaţi prin ucenicie la locul de muncă, în următoarele meserii :

electricieni întreţinere, vopsitori industriali şi turnătorie

Înscrierile se fac pînă la data de 31 august 1969 la Biroul Învăţămînt, pe baza următoarelor acte :

Certificat sau adeverinţă de absolvire a 8 clase ;
Copie legalizată după certificatul de naştere ;
Fişa medicală însoţită de analiza sîngelui şi radioscopie pulmonară ;
Declaraţie legalizată prin notariat, din care să rezulte că are cazarea asigurată în Bucureşti.

Ucenicii primesc o indemnizaţie în bani de 600 lei lunar.

Relaţii suplimentare se pot obţine la telefon 13.68.10 interior 144.

„BUCUREȘTENCELE" ÎN BLOCKSTARTURI...

Sfîrșitul săptămînii trecute ne-a oferit în numai 48 de ore doza dublă a cuplajelor interbucureștene, **gustatul** spectacol-privilegiu al spectatorului din Grant, Plevnei, șoseaua Ștefan cel Mare sau Cotroceni cu care se va întîlni — în cel mai bun caz — abia peste un an.

Părăsind latura sentimentală — aceasta este legea neiertătoare a sportului, unii cîștigă, alții pierd — intenționăm să... portretizăm cele patru team-uri bucureștene acum, cînd se află în blockstarturile noii ediții a campionatului, recompunîndu-le imaginea dinamică din secvențele celor 180 de minute cît a jucat fiecare în „Cupa Bucureștiului". Altfel spus, vom consemna ce au arătat fiecare din cele patru competitoare.

RAPID — Deși a cîștigat trofeul, n-a convins în nici unul din jocurile susținute. De altfel, în prima partidă, cu Steaua, echipa feroviară a fost dominată majoritatea timpului de adversara ei, portarul Rămureanu salvîndu-și în repriza a 2-a formația (prin cîteva parade temerare) de la o înfrîngere ce părea iminentă.

Ce trăsături a prezentat jocul propriu-zis al echipei? a) Apărarea imediată — sobră, sigură — a cîștigat mult prin titularizarea lui Pop ca fundaș dreapta;

b) Mijlocașii Dumitru și Angelescu (în special) n-au acoperit eficient zonele mari reclamate de posturile lor;

c) Linia de atacanți pare partea nevralgică a formației. Toți înaintașii fug de... rup pămîntul, dar nici unul dintre ei nu dă impresia că gîndește. Am vrea să ne înșelăm, dar nu credem că virtuțile de sprinteri ale cvartetului atacului rapidist pot să le înlocuiască pe cele fotbalistice. Se simte — acut — lipsa dirijorului tip Dumitriu II sau Octavian Popescu.

STEAUA — Ni s-a părut formația cu stadiul de cristalizare cel mai avansat, deși i) are un călcîi al lui Achile în zona fundașului stînga, deși 2) Dumitriu III este obsedat de ideea driblării portarilor (o idee care-l poate din nou scoate pe tușa pe care a păzit-o mai mult de jumătate de campionat) și deși 3) Tătaru iese foarte greu și foarte rar la suprafață.

Remarcabile revenirea pe prim plan a lui Creiniceanu și promisiunea fostului căpitan al naționalei de juniori, Ștefănescu.

DINAMO — Este oglinda căutărilor lui Nicușor. Jocul se leagă greu, Coman și Deleanu bîjbîie, Frățilă, Dinu și Pircălab forțează. Impresia lăsată în cele două avanpremiere este că team-ul din șos. Ștefan cel Mare va intra în cursa campionatului cu un handicap de pregătire.

Notabilă prezența unui fundaș dreapta promițător — Cheran, și foarte remarcată absența lui Lucescu și Ghergheli.

PROGRESUL — Toată lumea a rămas cu impresia că abia acum, ajunsă în divizia B, Progresul are formație de A. Cu Raksi, Andrei, Dumbravă și (chiar) Pavlovici, echipa din strada... tenisului și-a întărît considerabil garda.

Drumul ei de reintoarcere pe scena nr. 1 a fotbalului românesc pare unora un marș triumfal, sau o plimbare, dar poți să știi dacă o să fie de acord și gălățenii?..

M. POPESCU

RAPID-RACING CLUB BEIRUT 5-1 (1-1)

Ieri după-amiază, pe Giulești, cîteva mii de spectatori au vizionat ultimul episod al serialului amicalelor internaționale înaintea deschiderii sezonului oficial. Episodul a fost, în general, cenușiu, puținele secvențe mai apropiate de fotbalul modern n-au avut darul să mulțumească pe suporterii și simpatizanții Rapidului. Feroviarii, arborînd o superioritate ce au dovedit-o numai în repriza secundă, au arătat că, deși sînt în ajunsul campionatului, nu au atins încă o formă bună. În prima parte, bucureștenii au acționat lent, iar înaintașii, în special, au comis o serie de greșeli și au șutat de puține ori pe spațiul porții.

Libanezii, elevi ai ex-rapidistului Ionică Bogdan, au încercat și au reușit de multe ori să dovedească că sfaturile profesorului au început să rodească. Ei au cunoștințe avansate de tehnică și tactică, știu să se apere și apoi să declanșeze contraatacuri rapide. Dar și înaintașii lui Racing Club, în situații favorabile, au arătat parcă o teamă să șuteze și astfel au ratat.

După cîteva minute de tatonări, Rapidul a reușit să deschidă scorul. În minutul 5, Neagu a șutat de la 18 m și plonjonul lui Ghoul a fost zadarnic: 1—0. Pînă spre sfîrșitul reprizei jocul a fost echilibrat. În minutul 41, apărarea feroviară a acordat corner. Hani execută lovitura de colț și Nasar, cu capul, aduce egalitatea pe tabela de marcaj.

În partea a doua a meciului, înaintarea bucureștenilor a fost mai incisivă și a înscris patru goluri. Autori: Năsturescu (min. 53), Lupescu (min. 69 din 11 m), Dinu (min. 79) și Strat (min. 85).

În această parte a întîlnirii, oaspeții au dat o replică mai slabă, incursiunile lui Mantufi și Taha nereușind să depășească apărarea Rapidului.

A arbitrat, în general bine, Constantin Marin—București.

RAPID: Rămureanu (min. 46 Răducanu)—Pop, Lupescu, Dan, Greavu, Angelescu, Dumitru (min. 46 Dinu), Petreanu, Strat, Neagu, Codreanu (min. 46 Năsturescu).

RACING CLUB: Ghoul — Hani, George Elias, Hatum, Abdel Karim, Iosef Abu Mrad, Mahmud, Omar Taha, Abdel Aziz, Samir Nasar (min. 55 Nicola), Deud Mantufi (min. 60 Hafez Amar).

V. POMPILIU

FOTBAL — MERIDIANE

● Cuplul Pele — Tostao la înălțime ● Litigiul Eusebio — Benfica ● Streițov și Johnstone — certați cu morala sportivă ● Manchester a plătit scump incidentele de pe Old Traford

După scandalul provocat de suporterii echipei Manchester în meciul cu Milan în semifinala C.C.E., conducerea stadionului Old Traford a decis montarea unei plase de sîrmă în spatele porților

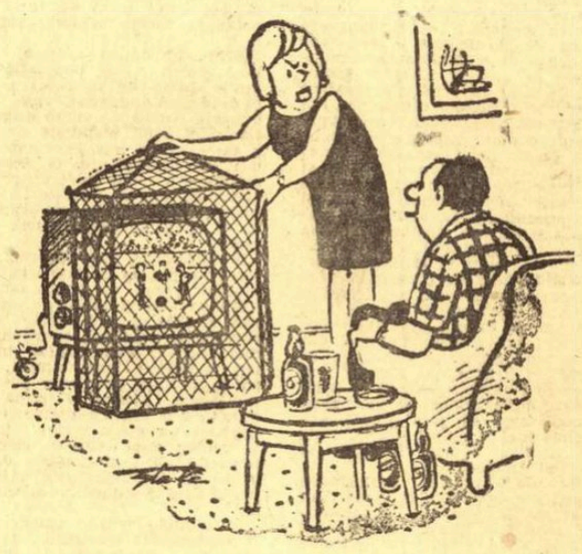

— *Ce faci, dragă, te pregătești să-ți susții echipa favorită?...*
(reproducere după PUNCH — Londra)

JOAO SALDANHA a păsit cu dreptul. În cele două meciuri din preliminariile campionatului mondial, echipa Braziliei a repurtat victorii clare în deplasare și se poate considera aproape calificată pentru turneul final. Firește, succesele de pînă acum ridică moralul foștilor campioni mondiali — inclusiv al lui Pele, care se pare că va rămîne „un bun național" cel puțin pînă la marea confruntare din Mexic de anul viitor. Cuplul Tostao-Pele a funcționat ireproșabil în partidele de pînă acum și, bineînțeles, Saldanha îi acordă și în viitor un mare credit. Nume noi și vechi sînt prezente în naționala Braziliei și actualul antrenor, conform promisiunilor făcute, vrea să rodeze pînă la perfecțiune noul său „11": **Felix—Carlos Alberto, D. Diaz, Joel, Rildo—Piazza, Gerson, — Jairzinho, Pele, Tostao, Edu.**

ȘI ÎN CELĂLALT CAPĂT al Terrei pregătirile pentru preliminarii sînt în toi. În grupa asiatică, care va da o singură participantă în turneul final, candidează Japonia, Australia, Coreea de Sud (meciurile sistem turneu se desfășoară la Seul) și Israel—Noua Zeelandă. Cîștigătoarea acestui ultim meci va întîlni în două jocuri decisive pe învingătoarea turneului de la Seul. Care din aceste țări ar avea mai multe șanse? Greu de dat un răspuns, mai cu seamă că echipa Japoniei, medaliată cu bronz la Mexic și care se prezenta ca una dintre candidate, este serios handicapată prin absența lui Kamamoto (bolnav de icter), un talent excepțional, ce atrage atenția numeroșilor impresari din întreaga lume.

Se pare că Australia sau Israel au cele mai mari șanse de a fi prezente în Mexic și oricare dintre ele ar obține calificarea se va putea mîndri cu prima participare în turneul final al C.M. de fotbal.

DUPĂ ACEASTĂ TRECERE ÎN REVISTĂ a situației în extremele globului, să revenim pe bătrînul continent, unde pregătirile pentru reluarea meciurilor din preliminarii se fac din ce în ce mai simțite.

Din punctul nostru de vedere, sînt deosebit de interesante discuțiile ce se poartă în jurul lui Eusebio. Perla neagră din Mozambic a anunțat acum cîtevă luni că își va prelungi contractul cu Benfica cu încă trei ani, dar se pare că în ultima vreme, tentat de avantaje mai substanțiale, și-a schimbat părerea. În prezent, nici el, dar nici Benfica și nici Federația nu s-au pronunțat în mod definitiv asupra „divorțului" cu fotbalul portughez. În cazul cînd Eusebio va părăsi Portugalia, este mai puțin probabil ca el să primească asentimentul noului său club de a evolua în continuare în reprezentativa acestei țări. Pînă una-alta însă, relațiile dintre Eusebio și Benfica nu sînt dintre cele mai bune. Ca dovadă, Eusebio nu a făcut deplasarea cu echipa sa în țara de baștină, Mozambic!

PROBLEMA DISCIPLINEI continuă să stea în centrul preocupărilor unor echipe și federații. Recent, echipa reprezentativă a U.R.S.S. a jucat pe teren propriu cu Suedia. Din formație a lipsit însă Eduard Streițov. Motivul? În urmă cu cîțiva ani, Streițov a fost suspendat pe viață pentru unele grave abateri privind moralitatea. Totuși, după o absență de aproape 7 ani, Streițov a fost grațiat și introdus din nou în echipa națională. Se pare, însă, că blondul jucător de la Torpedo, îmbătat de succese, a luat-o din nou pe căi greșite. Viața imorală, consumul de băuturi alcoolice au determinat forurile în drept să-l excludă din echipa Torpedo și din reprezentativa țării sale.

Un caz similar se semnalează și în Scoția, unde pentru aceleași motive celebrul înaintaș Johnstone a fost pus pe lista de transferări de către formația sa. Celtic Glasgow, și exclus din reprezentativa Scoției. După cum se vede, exigența se manifestă la fel, indiferent de valoarea sau celebritatea celor certați cu morala.

În fine, pentru incidentele petrecute la Manchester în semifinala „C.C.E.", echipa lui Matt Busby a fost pedepsită exemplar de către federația de specialitate: 7000 de lire sterline amendă și interdicție de la orice meci internațional pînă la 30 aprilie 1970!

Jucătorii și spectatorii pot medita asupra acestor măsuri!

Ion OCHSENFELD

Fotbal

AGENDĂ BUCUREȘTEANĂ

SÎMBĂTĂ

■ **Stadionul Dinamo**, ora 14,30: Dinamo București — Jiul (tineret-rezerve); ora 16,15: deschiderea festivă a „Cupei tineretului sătesc"; ora 17: Dinamo București — Jiul (divizia A).

DUMINICĂ

■ **Stadionul Metalul** (Pantelimon), ora 10: Metalul București — Progresul Brăila (divizia B).

■ **Terenul Gloria**, ora 10: Mașini unelte București — Celuloza Călărași (divizia C).

■ **Terenul Laromet**, ora 10: Laromet București — Delta Tulcea (divizia C).

■ **Terenul T.U.G.**, ora 10: T.U.G. București — Petrolul Tîrgoviște (divizia C).

■ **Terenul Timpuri noi**, ora 10: Flacăra roșie București — I.R.A. Cîmpina (divizia C).

Nume noi ale unor echipe

Comisia centrală de competiții și disciplină a Federației române de fotbal a aprobat schimbarea numelor unor echipe. În noul campionat, Politehnica București (divizia B) va activa sub numele de Sportul studențesc, iar A.S. Cugir și-a schimbat numele în Metalurgistul Cugir (divizia B), Flamura roșie Tecuci, în A.S.M. Tecuci, Muscelul Cîmpulung Muscel, în Unirea Cîmpulung și Metalul Brăila, în Metalurgistul Brăila (toate din divizia C).

Ionică Bogdan: „LA ANU' VOI FI ÎN MEXIC SĂ ÎNCURAJEZ ECHIPA NOASTRĂ NAȚIONALĂ"

De cîteva zile se află în Capitală, împreună cu echipa de fotbal libaneză Racing Club Beirut, simpaticul antrenor Ionică Bogdan, fosta aripă a Rapidului și a națională.

Solicitîndu-l să-și spună părerea în legătură cu evoluția echipei României în preliminariile campionatului mondial, Ionică Bogdan ne-a declarat următoarele: **„Am ascultat la radio meciul de la Lausanne împreună cu o serie de concetățeni de la ambasada noastră din Beirut. Am tremurat de emoție pînă în ultima clipă a jocului, apoi m-am... îmbrățișat cu cei din jur.**

Pentru jocurile de la București, cu Portugalia și Grecia, am o mare încredere în băieții noștri care, deși tineri, dau dovadă de maturitate în joc. Sînt convins că nu vom rata calificarea în turneul final. La anul voi fi în Mexic ca să-i încurajez pe ai noștri!"

ROTARU DIN NOU PE TERENUL DE FOTBAL

Radu Rotaru, fostul fundaș stînga al echipei Steaua (și poate și viitorul), care, în urma unui accident, a suferit o dificilă operație la spitalul militar din București (transplant de cornee), își va relua antrenamentul la 1 septembrie.

Îi urăm o cît mai grabnică revenire oficială pe terenul de joc.

URMAȘUL LUI POPA?

Cu ocazia partidelor din „Cupa Bucureștiului", Dinamo București a prezentat o „noutate" pe postul de fundaș dreapta: tînărul Cheran. După părerea unanimă, noul apărător dinamovist a corespuns pe deplin în jocurile de sîmbătă și duminică. Primul care s-a grăbit să-l felicite pe tînărul fundaș dinamovist a fost... antrenorul Stelei, Ștefan Covaci care, în urma jocului de duminică, cînd Cheran i-a rezistat percutantului Creiniceanu, i-a strîns mîna dinamovistului, spunîndu-i: *„Puștiule, ai stofă; dacă o să fii serios pe teren și în afara lui, o să-l ajungi și, poate, o să-l întreci chiar pe Popa, cel de-acum cîțiva ani!"*

Turneul echipei Olimpia Oradea în Ungaria și Iugoslavia

Echipa Olimpia Oradea a întreprins un turneu în Ungaria și Iugoslavia. În Ungaria, orădenii au înregistrat următoarele rezultate: 1—2 cu D.V.S.C. Debrețin și 6—0 cu Nadudvar (au marcat: Petrică 3, Covaci și David). În cele două meciuri susținute în Iugoslavia, fotbaliștii de la Olimpia au obținut scoruri egale: 1—1 cu F.C. Kikinda și același rezultat cu F.C. Novovo.

ILIE GHIȘA
coresp. principal

Arbitrii meciurilor primei etape a diviziei naționale A

■ **DINAMO BUCUREȘTI — JIUL: G. Bîrsan** (Galați) la centru, V. Liga (Galați) și N. Rainea (Bîrlad) la linie;

■ **C.F.R. CLUJ — A.S.A. TG. MUREȘ: I. Oprița** (Arad) la centru, S. Birăescu (Timișoara) și P. Sotir (Mediaș) la linie;

■ **F.C. ARGEȘ — CRIȘUL: S. Mureșan** (Turda) la centru, Gh. Vasilescu I și I. Hrisafi (ambii din București) la linie;

■ **STEAGUL ROȘU — FARUL: V. Pădureanu,** la centru, C. Popa și M. Sadoveanu (toți din București) la linie;

■ **U.T.A. — DINAMO BACĂU: A. Rădulescu,** la centru, D. Isăcescu și C. Dinulescu (toți din București) la linie;

■ **UNIVERSITATEA CRAIOVA — „U" CLUJ: C. Petrea,** la centru, N. Petriceanu și N. Mihăilescu (toți din București) la linie;

■ **POLITEHNICA IAȘI — RAPID: A. Toth** (Oradea) la centru, M. Bădulescu (Oradea) și Gavrilă Pop (Brașov) la linie

Steagul roșu — Hajduk Veliko 6-0 (4-0)

BRAȘOV. — Formația iugoslavă Hajduk Veliko din Negotin, și-a început turneul în țara noastră, jucînd cu Steagul roșu. Elevii lui Valentin Stănescu au dominat cu autoritate pe tot parcursul celor 90 de minute și au cîștigat la un scor concludent: 6—0 (4—0).

Golurile au fost realizate de Florescu (min. 15, 16, 18, 72, 75) și Balint (min. 22 — direct dintr-o lovitură de colț).

C. GRUIA
coresp. principal

Glasgow Rangers și Vittoria Setubal văzute pe teren propriu...

... iată ce-i interesează, și pe bună dreptate, pe antrenorii echipelor Steaua și Rapid înaintea jocurilor din cupele europene.

Vă mai amintiți? Acum cîțiva ani, Helenio Herrera s-a dus special la Brașov să urmărească evoluția echipei Dinamo în compania Steagului roșu înaintea meciului echipei sale la București. Și era vorba de Inter, supercampioana...

MĂȚĂOANU TOT PE DRUM, PE DRUM, PE DRUM...

Fundașul central al echipei F. C. Argeș, Mățăoanu — căruia, în paranteză fie spus, antrenorul Constantin Teașcă i-a acordat o mare încredere, promovîndu-l la finele campionatului trecut în prima garnitură — a dat „bir cu fugiții". Fundașul piteștean, fără a avea dezlegarea de la F. C. Argeș, a dus tratative cu divizionarele B, Progresul și Sportul studențesc, promițînd antrenorilor celor două echipe că pot conta pe aportul lui! Între timp, Mățăoanu a mai făcut „raiduri" pe la Pitești, cu gîndul de a obține dezlegarea. Vorba cîntecului, tot pe drum, pe drum, pe drum...

BALONUL e ROTUND

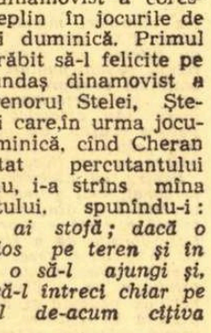

TOATE ECHIPELE AR TREBUI SĂ MEARGĂ LA TITLU!

N-am mai îmbrăcat de mult toga romană a unui for ca acela al Federației de fotbal, care ne-a chemat recent pe cei 16 antrenori principali ai echipelor din divizia A, ca să exprimăm și — mai ales — să ascultăm păreri...

Am să le expun aici, pe ale mele, profitînd de ospitalitatea ziarului și de răbdarea cititorilor care mă urmăresc... sper că nu cu rele intenții!

1. Echipa națională?

Opinez pentru scheletul din jocurile anterioare, reținîndu-i în primul rînd pe cei mai valoroși și mai în formă jucători — restul fiind o problemă de „fler" și de răspundere a antrenorilor lotului. În locul lor, n-aș ezita nici o clipă să mă dispensez, de îndată, de toți domnișorii care au luat drumul paharului. În materia asta aș fi *foarte Teașcă*, neacceptînd tranzacții și compromisuri cînd este vorba de un echipament tricolor.

2. Cine va fi campioană?

Părerea mea personală este că sînt mai multe echipe cu șanse la titlu — și în primul rînd Dinamo București.

Trebuie să recunosc și să admit, în pură obiectivitate, că echipa din „Ștefan cel Mare" dispune de lotul cel mai valoros din țară, expus plăcutului risc al selecționării. Or, cînd te știi urmărit pentru reprezentativă trebuie să joci în primul rînd bine la club. Îți mai tai din perciuni, dormi mai mult, te sustragi mai puțin de la antrenamente, cauți să-l imiți în seriozitate sportivă și în probitate profesională pe Mircea Lucescu (de ce oare sînt atît de puțini fotbaliști astăzi care seamănă, din acest punct de vedere, cu Bodola, cu Petea Vîlcov și cu căpitanul nostru de pe Wembley 1969?) și biletul pentru Mexic poate fi obținut!

Firește, mai apare pe ecran admirabila U.T.A., nu putem ignora nici ambițiile oltene, mai este năvala talentelor strunite de Cîrjan... mai sînt și alte veleități și echipe și — de ce să n-o spun — mai există și unsprezecele meu tînăr din Tîrgu Mureș!

Este locul să precizez o poziție personală: cine își închipuie că am trecut la conducerea tehnică a echipei A.S.A. numai pentru a o salva de la retrogradare se înșeală total.

Dimpotrivă, situez echipa A.S.A. Tîrgu Mureș *printre candidatele la un loc fruntaș*, nu fiindcă aș vrea să fac declarații à la Herrera, ci pentru că orice antrenor trebuie să mizeze inițial pe victorii în toate meciurile jucate a casă — deci dintr-o dată 30 de puncte! — și nimeni nu mă va convinge că trebuie să pierdem neapărat, și totdeauna, în deplasare!

Aceasta e psihologia cu care pornesc împreună cu băieții mei în marele vălmășag; în nici un caz nu vom cădea în divizia B!

3. Retrogradarea

La acest punct, nimeni n-a mai vorbit nimic...

Să recunoaștem, majoritatea echipelor noastre visează la un singur lucru: să nu retrogradeze!

Nimeni n-o spune, dar toată lumea o gîndește.

Resping o asemenea mentalitate subalternă în cea mai mare competiție de fotbal a țării!

De fapt, toate echipele primei divizii ar trebui să meargă la titlu!

Însă la titlu nu se ajunge numai voind sau numai visînd, ci printr-o muncă titanică și tăcută, printr-o aprigă muncă, stropită cu sudoare și uneori cu lacrimi.

Petre STEINBACH

LOTO — PRONOSPORT

● TRAGEREA EXCEPȚIONALA LOTO CU PREMII ÎN APARTAMENTE ȘI EXCURSII ● 5 ZILE PÎNĂ LA ÎNCHIDEREA VÎNZĂRII BILETELOR

Au mai rămas doar 5 zile pînă la închiderea vînzării biletelor pentru tragerea excepțională LOTO, programată la 19 august a.c. O nouă ocazie oferită participanților de a obține valoroasele premii care se vor atribui în NUMĂR NELIMITAT: APARTAMENTE CU 3 ȘI 2 CAMERE (confort gradul I); EXCURSII de 2 locuri și 1 loc în Iugoslavia cu petrecerea Revelionului la Belgrad, precum și premii fixe în bani.

Pentru atribuirea tuturor premiilor se vor efectua 5 extrageri a cîte 12 numere din 90. În total se vor extrage 60 de numere.

Se atribuie premii și pentru 2 numere cîștigătoare.

Prețul biletelor: 10 lei, 15 lei și 25 lei. Și cu 10 lei se pot cîștiga apartamente.

Premiile de la categoria a III-a se vor acorda pentru 3 numere din primele 4 extrase, indiferent ordinea extragerii, la una din extragerile fazei la care are drept de participare biletul respectiv și nu la primele 3 numere cum din eroare a apărut în programul LOTO-PRONOSPORT.

● Tragerea Loto de mîine, vineri 15 august, va avea loc la București, în sala Clubului Finanțe Bănci din strada Doamnei nr. 2, cu începere de la ora 19. Tragerea va fi radiodifuzată.

PRONOEXPRES

NUMERELE EXTRASE LA CONCURSUL NR. 33 DIN 13 AUGUST 1969

EXTRAGEREA I: 35 39 14 13 25 2
FOND DE PREMII: 370 259 lei.
EXTRAGEREA A II-A: 40 25 38 16 41 30 43
FOND DE PREMII: 305 049 lei.

LOTO

PREMIILE ÎNTREGI ȘI SFERTURI DE LA TRAGEREA DIN 8 AUGUST 1969

EXTRAGEREA I: Categoria I: 3 variante sfert a 18 180 lei; categoria a III-a: 84 variante întregi a 1 542 lei și 53 variante sfert a 385 lei; a IV-a: 215 a 706 lei și 143 a 176 lei; a V-a: 564 a 251 lei și 347 a 62 lei.

EXTRAGEREA A II-A: Categoria B: 4 variante sfert a 27 740 lei; C: 5 variante întregi a 19 297 lei și 3 variante sfert a 4 824 lei; D: 346 a 100 lei și 1 259 a 25 lei.

CALEIDOSCOP

„BUNICA" PORTAR

După cum anunță revista engleză „World Sports", doamna Hanna Nilsson a declarat că se va pregăti cu toată atenția pentru noul sezon fotbalistic. Doamna Nilsson, care are numai... 67 de ani, este vajnicul portar al echipei feminine de fotbal din Kristianstad (Suedia). În sezonul trecut, „bunica" portar a primit doar 4 goluri în 6 meciuri, dar a rămas cu regretul că echipa ei a pierdut finala cu scorul de 1—2. Acum, d-na Nilsson se gîndește la revanșă și nu e nemulțumită decît de faptul că, fiind prea înaintată în vîrstă, nu poate să joace la înaintare!

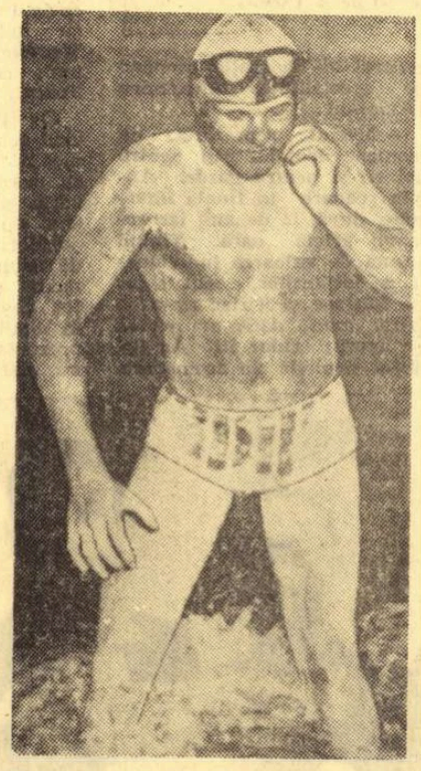

IATĂ-L PE CEL MAI TÎNĂR „traversant" înot al Canalului Mînecii: americanul Jon Erikson (14 ani!), din East Madison Park, Chicago, care a parcurs distanța Cap Gris Nez—Dover în 11 ore și 23 minute...

VOLEIUL AMENINȚĂ... FOTBALUL!

Voleiul se află, în ce privește popularitatea, pe unul din primele locuri în lume. Nu de mult, Federația Internațională de Volei a publicat un raport în care se arată că acest sport este practicat de 50 de milioane de oameni din 111 țări.

A DOUA PASIUNE

Între cele două sute de mașini înscrise, anul acesta, la startul celui de al 14-lea Raliu automobilistic de la Gaves, care s-a încheiat cu o săptămînă în urmă, sînt de notat cîteva participări interesante din lumea sportului francez: Annie Famose pe Renault-Alpine, Isabelle Mir pe Triumph, Roger Bambuck pe Matra, Jean Gachassin pe Lamborghini, Henri Tisot — foarte prudent! — pe Citroen 2CV!

CEA MAI MARE CAPTURA

Pescarul George Lamb din Kingston (Jamaica) se poate lăuda că a realizat cea mai mare „captură" din viața lui. Nu în mare, ci la concursurile de pronosticuri sportive. Participînd la un asemenea concurs cu rezultate din campionatul de fotbal al... Australiei, Lamb a cîștigat cu un singur penny suma de 100.289 lire sterline!

ANCHETA LA SAO PAULO

Poliția federală braziliană a anunțat deschiderea unei anchete, la cererea președintelui clubului F. C. Santos, Jorge Cury, în legătură cu o fabuloasă ofertă făcută lui Pelé pentru a juca într-o echipă de vedete în Mexic. Au fost verificate imputernicirile unui agent chilian de publicitate, care pretindea că reprezintă pe proprietarul viitoarei echipe, milionarul mexican Emilio Azcarraga. Acesta i-ar fi oferit lui Pelé peste un milion de dolari pentru a juca în echipa sa. Directorul poliției federale din Sao Paulo a declarat însă că agentul chilian nu deține documente care-l autorizează să se ocupe și cu... cumpărarea de fotbaliști. Iar în ce-l privește pe Pelé, el a precizat că nu va accepta nici o ofertă din partea unui club străin pînă după finala campionatului mondial din Mexic din 1970.

GREFA CARDIACĂ ȘI SPORTUL

Cel de-al doilea pacient al doctorului Barnard, minerul Peter Smith, care trăiește cu o inimă nouă, a început din nou să practice sporturile preferate: înotul și tenisul. După cum declară el însuși, Smith se simte foarte bine, reușind să parcurgă înot distanțe mai mari decît înainte de a se îmbolnăvi. Pe terenul de tenis a ajuns să cîștige meciuri împotriva unor adversari pe care nici măcar nu spera să-i poată învinge pe-atunci. Profesorul Barnard și-a exprimat părerea că sportul este absolut necesar pentru oamenii care au fost supuși unei operații atît de complicate ca transplantarea inimii.

DE LA TRIMIȘII NOȘTRI SPECIALI

sportul în lume

LA CAMPIONATELE MONDIALE DE CICLISM RECORD DE PARTICIPARE

• CICLIȘTII ROMÂNI AU SOSIT LA BRNO • MEDICII SPORTIVI ȘI ADUC CONTRIBUȚIA LA PREGĂTIREA ALERGĂTORILOR • PHAKADZE ÎNCEARCĂ SĂ ÎNVINGĂ CUPLUL MORELON—TRENTIN • DOUĂ PROBLEME IMPORTANTE PE AGENDA CONGRESULUI F.I.A.C.

BRNO, 13 (prin telefon). O mare parte dintre cele 35 de reprezentative naționale — veritabil record de participare — ce vor concura la campionatele mondiale de ciclism (pistă și șosea) au și sosit la Brno. Pe velodromul, în tribunele căruia pot lua loc 10 000 de spectatori (este vorba de o nouă bază sportivă, construită pe locul vechiului velodrom, având o pistă de 400 m și o copertină care-i va feri de ploaie, atît pe concurenți cît și pe spectatori) se desfășoară antrenamente, de dimineață pînă seara. Pot fi văzuți la lucru cicliștii sovietici și cei din Republica Democrată Germană, reprezentanții Danemarcei, Suediei și Austriei, pistarzii din S.U.A., Canada și Franța, viteziștii cehoslovaci, sportivi din Cuba și din alte țări. Delegația României, aflată în frunte pe Florian Ștefan și George Negoescu, a sosit la Brno astăzi după amiază și va avea posibilitatea să facă primul antrenament în cursul dimineții de joi. Cicliștii români locuiesc la hotelul Drujba.

Ieri după amiază, majoritatea ziariștilor acreditați la Brno au luat loc în tribunele velodromului pentru a asista la antrenamente. Cum este și firesc într-o astfel de ocazie, s-au făcut și pronosticuri. Au fost luate în discuție îndeosebi șansele participanților în proba de viteză, pentru că de-a lungul anilor sprintul a fost și a rămas regina pistei. Specialiștii sînt de părere că raportul de forțe nu s-a schimbat. Montevideo constituie un capitol separat, deoarece campionatele lumii desfășurate anul trecut acolo, după Jocurile Olimpice, au fost lipsite de participarea așilor veritabili, satisfăcuți de triumful pe pista olimpică. Așadar, tot Morelon și Trentin, pe care Phakadze — bolidul cunoscut iubitorilor de ciclism din țara noastră, cu prilejul evoluției sale din acest an în „Cupa București" — va încerca să-i învingă cu sprinturile sale scurte, dar necruțătoare. Sportivul sovietic va trebui, însă, să întreacă și inteligența tactică a antrenorului Gerardin — și el fost campion al lumii la viteză (1930) — care în aceste zile își notează într-un caiet gros particularitățile fiecăruia dintre adversarii elevilor săi. Fără îndoială că acolo sînt și constatări mai vechi și că împreună cu cele noi vor constitui premisele pe care se vor clădi edificiile tactice.

Pentru sportivi, pentru antrenori și oficiali, ca și pentru cei aproape 300 de ziariști, crainici, reporteri de radio și televiziune și fotoreporteri din numeroase țări ale lumii, gazdele s-au străduit și au reușit să creeze o ambianță plăcută, cele mai bune condiții de lucru. Fiecărei delegații i-a fost acordată o cabină pentru depozitarea bicicletelor, pentru instalarea hometrainerelor și a meselor de masaj, au fost fixate cele mai convenabile ore de pregătire, a fost amenajat un centru de presă în imediata apropiere a velodromului, există un veritabil carusel de autobuze care fac legătura între hotelurile aflate în centrul orașului și velodromul situat la 4 km. De altfel, trebuie amintit că pista se află lîngă Expoziția Internațională, ale cărei porți se vor deschide la începutul lunii septembrie.

Brno, al doilea oraș al Cehoslovaciei, cu o populație de peste 300 000 de locuitori și cu o puternică industrie, vine să-și onoreze cartea de vizită asigurînd Campionatelor mondiale de ciclism — ediția 1969, excelente condiții de desfășurare. O deosebită onoare s-a făcut întrecerilor prin aceea că ele se desfășoară sub înaltul patronaj al președintelui R. S. Cehoslovace, Ludvik Svoboda

Manifestările care preced întrecerile pentru desemnarea campionilor lumii au continuat. Din inițiativa comitetului de organizare a C.M. și a Societății cehoslovace de medicină sportivă, medici din 12 țări s-au întîlnit ieri la hotelul Internațional, pentru a discuta probleme de traumatologie, pentru a pune la punct și a unifica metodele de depistare a substanțelor doping și pentru a găsi căile cele mai nimerite de a-și aduce contribuția la îmbunătățirea procesului instructiv-educativ al cicliștilor.

Rezultatele acestui colocviu vor fi comunicate ziariștilor, cu prilejul unei conferințe de presă.

În momentul de față, un alt eveniment este la ordinea zilei : Congresul Federației internaționale de ciclism amator. Este vorba de Congresul statutar, în cadrul căruia două dintre probleme reține atenția. Prima este atribuirea organizării campionatelor mondiale pe anul 1971 (cele din anul viitor se vor disputa în Anglia), iar a doua, desființarea Congresului de calendar, care avea loc în fiecare an în ultima săptămînă a lunii noiembrie. Desigur, propunerea de suprimare a unui Congres (din cele două anuale) va întruni acordul majorității delegațiilor, întrucît se reduc cheltuielile efectuate de federații. Modul cum se abordează, însă, această problemă se pare că va stîrni discuții. Comitetul director dorește să-și asume responsabilitatea de a întocmi calendarul anual al competițiilor internaționale organizate de diferite federații. Or, după cum se știe, unele date coincid și Congresul de calendar oferea prilejul eșalonării lor. Discutînd direct care întrecere va trebui să-și schimbe datele de desfășurare, comitetul director va produce nemulțumiri. Aici la Brno, tot mai mulți sînt cei care cer ca la Congresul statutar (ce se desfășoară în perioada și în localitatea unde au loc C.M.) să se înscrie pe ordinea de zi un punct privind calendarul competițional, iar comitetul director să funcționeze doar ca mediator. În acest fel s-ar permite delegaților federațiilor naționale să discute între ei eventualele modificări, să-și ofere direct invitații pentru pistă și șosea la diferite întreceri, să facă un util schimb de păreri.

Cum F.I.A.C. nu poate acționa decît în direcția îmbunătățirii metodelor de lucru, a îmbogățirii programului competițional și a răspîndirii sportului cu pedale în rîndurile tineretului, sîntem convinși că se vor găsi soluții convenabile.

Hristache NAUM

ECHIPAJUL ROMÂNIEI LA CAIAC 4 — CAMPION CONTINENTAL LA JUNIOARE

• Sportivii români au mai cucerit două medalii de bronz • Joi — finale la alte patru probe

MOSCOVA, 13 (prin telefon). Cu toate că la Himki se află peste 60 de laureați ai C.E., C.M. și J.O., deocamdată întreaga atenție a specialiștilor, ca și a numeroșilor ziariști este îndreptată asupra pasionantei competiții europene a juniorilor, care a început miercuri pe o vreme splendidă și — aproape surprinzător — pe un lac cu apele, cel puțin pînă acum, extrem de liniștite. Au luat startul în această întrecere de anvergură juniori și junioare din 14 țări : **Uniunea Sovietică, Ungaria, Polonia, Cehoslovacia, R. D. Germană, R. F. a Germaniei, Finlanda, Suedia, România, Danemarca, Belgia, Iugoslavia, Anglia** și **Italia** — ceea ce spune destul de mult despre afluența de candidați la locurile fruntașe și, bineînțeles, la medalii.

Dimineața seriile s-au încheiat, în general, cu rezultate scontate, sportivii remarcați în acest sezon la regatele internaționale calificîndu-se ușor în finale. Doar la K 4 (f) 500 m din cauza unor renunțări de ultimă oră nu a mai fost nevoie de serii, competitoarele calificîndu-se direct în finală. Reprezentanții noștri s-au comportat meritoriu : Maria Nichiforov — locul I la K 1 500 m, Simion Vasile — locul III la C 1 500 m, Samoschi și Petrescu — locul I, serii, la K 2 500 m.

După-amiază, au fost programate cele patru finale ale primei zile. Maria Nichiforov, fără să fie pregătită special pentru proba de simplu, a ocupat locul IV, cu un rezultat care-i răsplătește eforturile depuse, confirmînd buna ei pregătire. Simion Vasile și-a reeditat rezultatele din serii ocupînd locul III în compania unor adversari valoroși, deci o frumoasă medalie de bronz. A fost rîndul echipajului Samoschi — Petrescu să urce pe podiumul de la Himki, dar numai după caiaciștii din Republica Democrată Germană și Ungaria. Rezultatele lor reprezintă, ținînd cont de valoarea participanților, o frumoasă afirmare internațională.

Ultima probă a zilei, fără îndoială și cea mai spectaculoasă, s-a încheiat cu un strălucit succes al tinerelor noastre caiaciste Maria Lovin, Maria Nichiforov, Ioana Calenic, Aglaia Răutu. După ce au luat inițiativa chiar din start și au condus autoritar pînă la trecerea prin fața tribunelor, fetele noastre au suportat puternicele și succesivele atacuri din partea echipajelor R. D. Germane și U.R.S.S. reușind, printr-un admirabil efort, să obțină — într-un final extraordinar — victoria acordată după developarea fotografiei sosirii. A fost pe malul lacului Himki o clipă de nedescrisă bucurie în rîndul sportivilor noștri, care au felicitat călduros pe Maria Nichiforov (eleva din clasa a XII-a aduce sportului gălățean un titlu european), Ioana Calenic (harnică muncitoare la C.A.P. din Chilia) și pe celelalte două componente ale echipajului victorios. Fotografiile de la emoționanta festivitate de premiere le-a făcut — cu entuziasm copilăresc — Aurel Vernescu, foarte aproape și el de startul campionatelor europene.

Așadar, în prima zi de competiție — **o medalie de aur, două de bronz și un loc IV.** Este un bilanț frumos și sperăm ca și în celelalte patru finale, flotila de juniori a României să confirme încrederea de a reprezenta sportul nostru la aceste campionate, să-i întregească bogatul palmares internațional.

Sosirea echipei de seniori

— Interviuri, autografe și... emoții

Miercuri după amiază, componenții echipei de caiac-canoe a României au sosit la Moscova în vederea participării la campionatele europene care încep vineri pe lacul Himki. Întîmpinată de reprezentanți ai federației de specialitate și de ziariști sportivi, delegația țării noastre s-a îndreptat imediat spre Himki spre a putea urmări finalele din prima zi ale campionatelor europene de juniori. În drum spre locul gazdă a competițiilor continentale, sportivii români au fost solicitați să acorde numeroase interviuri și, ca la orice întîlnire de asemenea amploare, să dea sute de autografe. În atenția principală a ziariștilor și fotoreporterilor s-au aflat **Patzaichin, Vernescu, Scioinic, Igorov, Valentina Serghei...**

La rîndul lor, sportivii români s-au arătat interesați în mod deosebit de avancronicile apărute în rubricile de sport, de sosirea celorlalte delegații, de prognoza vremii. Două zile ei vor fi spectatori și apoi emoțiile — sperăm trecute cu succes — startului în cele 16 curse pentru cucerirea medaliilor europene.

PROGRAMUL ZILEI DE 14 AUGUST

Campionatele europene de juniori :

Dimineața : serii la următoarele probe : K 1-500 m, C 2-500 m, K 2-500 m (F), K 4-500 m.

După amiază : FINALE la K 1-500 m, C 2-500 m, K 2-500 m (F), K 4-500 m.

Rezultate tehnice (cele patru finale) : K 1 (f) 500 m — 1. **Svenson (Suedia) 2:07,80,** 2. Grabovski (R. D. Germană) 2:09,32, 3. Benkö (Ungaria) 2:11,79, 4. **Maria Nichiforov (România) 2:12,94** ; C 1 — 500 m : 1. Pusko (U.R.S.S.) 2:05,89, 2. Csako (Ungaria) 2:07,83, 3. **Simion Vasile (România)** 2:08,78 ; K 2 (b) — 500 m : 1. R.D.G. (Zlatnov, Waldhein) 1:40,92, 2. Ungaria (Voegny, Szabo) 1:41,90, 3. **România (Dumitru Petrescu, Iordan Samoschi)** 1:42,69 ; K 4 (f) 500 m : 1. ROMÂNIA **(Maria Lovin, Maria Nichiforov, Ioana Calenic, Aglaia Răutu)** 1:46,91, 2. R. D. Germană 1:46,97, 3. U.R.S.S. 1:47,07.

Dan GÂRLEȘTEANU

Începînd de azi, pe poligonul Tunari

BUCUREȘTI — MOSCOVA LA TALERE

Începînd de azi și pînă duminică, poligonul Tunari va găzdui întîlnirea internațională de talere (șanț și skeet) dintre reprezentativele orașelor *București* și *Moscova*. Oaspeții vor alinia pe standurile de tragere o serie de renumiți trăgători cu arma de vînătoare, cum sînt, *Țuranov, Beneș* și *Polianski*. Din lot mai fac parte *Vlasov, Klekov, Davidson, Sedikin, Kostilev* și *Kiselev*.

Echipele Capitalei vor fi formate din : *I. Dumitrescu, Gh. Florescu, Șt. Popovici, A. Ionescu* — la talere aruncate din șanț, *Gh. Sencovici, D. Danciu, Gh. Florescu* și *G. Pintilie* — la talere aruncate din turn (skeet).

Joi, de la ora 9, se dispută manșa I la talere aruncate din șanț (100 buc.).

16 sau 8 echipe în turneul final olimpic la fotbal ?

ZURICH (Agerpres). — Dispută dintre Federația internațională de fotbal și Comitetul internațional olimpic, cu privire la numărul de echipe ce vor participa la viitoarea ediție a Jocurilor Olimpice, va fi rezolvată probabil de către Comisia executivă a C.I.O., care se va reuni în luna octombrie, la Dubrovnik (Iugoslavia). După cum se știe, Comitetul internațional olimpic a hotărît (la sesiunea de la Varșovia) ca numărul participantelor la turneul final al J.O. de la München să fie redus de la 16 la 8. Federația internațională a protestat energic insistînd să se mențină vechiul regulament. Se crede de pe acum că diferendul va fi rezolvat în favoarea fotbalului.

DIN NOU SUCCES PENTRU „FERRARI", datorită elvețianului Peter Schetty (în fotografie), care, la bordul unui „212", a cîștigat ultima etapă a campionatului european de curse în coastă, la Sestriere, și, o dată cu aceasta, titlul continental pe anul în curs

Controverse în jurul meciului Famechon — Harada

Meciul pugiliștilor profesioniști Johnny Famechon (Australia) — „Fighting" Harada (Japonia) pentru titlul mondial la categoria până continuă să preocupe presa. De altfel, trei dintre cele patru mari ziare din Sydney au fost de părere că victoria i se cuvenea japonezului. Arbitrul american Willie Pep, fost campion mondial, a declarat la plecarea din Sydney : „Din ring am văzut egalitate, firește însă că arbitrul trebuie să țină seama în primul rînd de punctajul de pe buletinele oficialilor. Am făcut o greșeală la adunarea punctelor, dar fără intenție" (rezultatul a fost rectificat, australianul fiind declarat învingător după ce Pep anunțase egalitate). Recent, un purtător de cuvînt al consiliului mondial al boxului a declarat că se întreprinde o anchetă. De altfel, comisia de box din Japonia a înaintat un protest, cerînd redisputarea meciului, întrucît arbitrul ar fi fost influențat de unii membri ai juriului. O hotărîre definitivă se va lua săptămîna viitoare

ȘTAFETA...

Nu vreau să repet nimic din cronica finalelor de miercuri și nici să anticipez rezultatele curselor de azi, care vor încheia întrecerile europene ale juniorilor.

Am stat, însă, de vorbă cu vedeta nr. 1 a echipei noastre, excelenta caiacistă Maria Lovin, *laureata ediției inaugurale a campionatelor europene, cu celelalte fete din „flotila jr." :* Maria Dräghici, Ioana Calenic, Aglaia Răutu, Maria Ivanov, *cu toți băieții, dar parcă mai mult cu* Petrescu, Tănase, Dragulschi și Simion. *Și cu alți tineri — aproape toți debutanți — din echipele Uniunii Sovietice, R.D.G. și Ungariei (mulți se numără printre favoriți) și toți mi-au vorbit de o anumită stafetă.*

Mi-am reamintit că în cadrul unui interviu solicitat, pentru „SPORTUL", domnul Karel POPPEL, *președintele de onoare al Federației Internaționale de caiac-canoe, domnia sa mărturisea dorința ca în toate țările afiliate la F.I.C. să se acorde o importanță cu totul deosebită juniorilor, tineretului. Fără aceasta, i se părea de neconceput progresul acestui sport.*

Iată-ne la Himki, în plină întrecere a celor mai valoroși juniori din Europa. Și ieri și, cu siguranță, astăzi, campionii în vitrinele cărora de-a lungul anilor s-au adunat, strălucind în aur, argint și bronz, zeci de trofee olimpice, mondiale și europene, i-au urmărit pe juniori cu interes, cu dragoste și speranțe, ținînd pumnii strînși în tentativa acestora de a se apropia de performanțele „celor mari". Au aplaudat cu căldură fiecare reușită, au găsit o povață sau un cuvînt de îmbărbătare pentru fiecare învins.

Pentru că dincolo de orgoliul personal, mai puternică se dovedește a fi dragostea pentru această ramură a sporturilor nautice, dorința de a ști că într-o zi, chiar dacă aceasta se va întîmpla mîine, ștafeta marilor performanțe va fi preluată de tineri de nădejde și va fi apoi purtată în cinstire, spre progresul caiacului și canoei în lumea sportului mondial.

La această zi de mîine se gîndeau și Maria Lovin și toți ceilalți juniori cărora le-am cerut cîteva clipe de sinceritate. Nu toți — printre ei și unele din speranțele noastre — au reușit sau vor reuși, aici la Himki, să facă dovada tuturor virtuților pentru a prelua chiar de acum ștafeta performanțelor internaționale. Important este că toți doresc acest lucru și fără îndoială mulți vor izbîndi.

În orice caz, primele rezultate de la Himki în cursele juniorilor arată că schimbul de ștafetă se apropie...

(d. g.)

ȚIRIAC ȘI COX DESCHID AZI FINALA INTER-ZONE

(Urmare din pag. 1)

renurile cu zgură. Prin această prismă, Anglia pornește oarecum favorită. Nu înțeleg însă nici un moment, spunînd aceasta, că echipa gazdă a și cîștigat. Noi vom face totul ca balanța victoriei să încline de partea formației României.

Ilie Năstase, deși rezervat de obicei în ceea ce privește pronosticurile, pare să... știe ceva :

— După aproape o săptămînă de antrenament pe iarbă, cred că putem spera la un 3-2 pentru noi. Dacă vreți, vă indic și cum vor fi realizate punctele noastre :

— la dublu ;

— Țiriac la Stilwell ;

— eu la Cox.

Iată și părerea secretarului general al Federației române de specialitate, Alexandru Lăzărescu :

— Meciul reprezintă un moment deosebit atît pentru noi cît și pentru gazde. Anglia reapare în finala interzone, după 32 de ani, iar românii prima oară. Ținînd seama de valoarea individuală a jucătorilor, sînt sigur că Năstase și Țiriac ar avea șanse mari, dacă ar evolua pe zgură, chiar în Anglia. Totul depinde de acomodare. Mă gîndesc, în special, la Năstase, al cărui joc se pretează mai bine pe terenurile cu zgură (se știe că pe gazon mingea circulă mai repede).

Echipa României își păstrează șansele, mai ales dacă Țiriac și Năstase vor evolua la forma lor din ultimul timp. Partida este deschisă și probabil că ziua a treia va fi hotărîtoare.

Joi au loc primele partide, după cum urmează :

Ora 15 (ora Bucureștiului) Țiriac — Cox.

În continuare, Ilie Năstase — Stilwell. Vineri dublu.

Sîmbătă au loc ultimele simpluri, în următoarea ordine :

Țiriac — Stilwell

Năstase — Cox.

Aștept cu emoție, ca și dv., primele schimburi de mingi...

Palmares

Principalii competitori ai întîlnirii celor trei zile, Ilie Năstase, Ion Țiriac și Mark Cox, Graham Stilwell sînt cunoștințe mai vechi. Ei s-au mai întîlnit de cîteva ori pînă acum. Astfel, Năstase a jucat cu Cox de două ori, în acest an, în circuitul Caraibilor : la Curaçao, în Venezuela a învins tenismanul englez cu 7—5, 2—6, 6—4, pentru ca în turneul de la Baranquilla (Columbia), victoria să revină românului cu 7—5, 6—0, 5—7, 7—9, 6—4.

Cu Stilwell, Ilie s-a întîlnit o singură dată pînă acum, în 1967, la Mamaia, cînd britanicul a avut cîștig de cauză.

Totalul meciurilor Țiriac — Cox se ridică la trei, de două ori anul trecut : în semifinalele Bavariei și în finala internaționalelor Italiei pe teren acoperit. În ambele, Țiriac și-a apropiat victoria cu 6—1, 6—2, 6—2 și respectiv 6—4, 10—12, 6—4. Ultima lor partidă a avut loc în acest an, la Wimbledon, cînd Cox l-a eliminat pe tenismanul nostru în cel de al doilea tur, în patru seturi cu prelungiri : 2—6, 10—8, 9—7, 12—10.

Împotriva lui Stilwell, Țiriac a jucat de două ori în 1969, ieșind de tot atîtea ori învingător : în Italia, în turneul de la Roma (Parioli) și în cel de la Catania.

MAREA ÎNCERCARE

Ce semnificație are disputarea finalei inter-zone a „Cupei Davis" cu tenismanii Albionului pe Wimbledon ? Este aproape același lucru ca și cum te-ai întrece cu hocheiștii sovietici la Moscova, cu fotbaliștii britanici pe Wembley sau cu jucătorii de tenis de masă japonezi la Tokio.

Cu 47 de ani în urmă, cînd echipa de tenis a României își făcea un debut timid, cu ocazia celei de a XVII-a ediții a „Cupei Davis", pierzînd cu 5—0 în fața Indiei, jucătorii insulari cîștigaseră de acum de cinci ori faimoasa sălatieră de argint și tot de atîtea ori ajunseseră în challenge-round. Apoi, reprezentanții tenisului britanic au mai intrat de patru ori în posesia prețiosului trofeu înscriindu-se de nouă ori în total pe lista învingătorilor și de șapte ori pe cea a finaliștilor. În acest interval, formațiile României și Angliei s-au întîlnit numai de două ori, de fiecare dată victoria revenind fiilor Albionului : 5—0, în 1932, la Fastbourne, și 3-2, în 1938, la Harrogate. Ce va aduce cea de a treia confruntare ce se inaugurează joi, la Wimbledon ?

Cea de a 36-a evoluție a tenismanilor români în cei 47 de ani de cînd și-au făcut prima apariție în competiția supremă a sportului alb, reprezintă totodată și momentul de culme atins de jucătorii noștri din întreaga istorie a acestui sport în România.

Calea spre afirmare a fost anevoioasă, dar astăzi, cu atît mai mare este parcă satisfacția. Echipa de tenis a României joacă finala inter-zone a „Cupei Davis" 1969 cu Anglia, pe Wimbledon ! Un pas uriaș a fost făcut într-o disciplină cu o mare audiență în lumea sportivă contemporană.

Cei doi tricolori, cărora le revine în aceste zile greaua dar frumoasa misiune de a depăși pe valoroșii lor adversari, sînt Ion Țiriac și Ilie Năstase, jucători care au purtat cu demnitate culorile țării lor, pe mai toate meridianele globului. Din Europa în îndepărtata Asie, din Africa și pînă dincolo de oceanul Atlantic. Acum, ei încearcă o carte mare : calificarea în challenge-round. Și în timp ce, aici, pe gazonul terenului nr. 1 de la Wimbledon se vor schimba primele lovituri, cei de acasă vor încerca să intuiască cu ochii minții fiecare mișcare a lui Ilie și a lui Țiriac, vor vibra la fiecare știre venită de peste canalul Mînecii în speranța că vor auzi poate și vestea marei izbînzi a tenisului românesc.

Constantin COMARNISCHI

„Salatiera de argint", care reprezintă „visul de aur" al oricărei echipe va fi disputată anul acesta între reprezentativa S.U.A. și învingătoarea întîlnirii România - Anglia

Turnee de șah peste hotare

Turneul final al olimpiadei studențești de șah de la Dresda a intrat în cea de-a doua jumătate. După 5 ture, în clasament conduce echipa U.R.S.S. cu 14½ p, urmată de Iugoslavia — 12½ p, Bulgaria — 11 (2) p, R. F. a Germaniei — 11 (1) p, Anglia — 10 (1) p, S.U.A. — 8½ p, R. D. Germană — 8 (1) p, România — 8 p, Danemarca — 6½ (3) p și Cehoslovacia — 6½ p. În turul 4, echipa României a fost învinsă cu 3½—½ p de Iugoslavia, iar în turul 5 a terminat la egalitate, 2—2, cu Cehoslovacia.

★

La Stockholm, în runda a treia a campionatului mondial de șah rezervat juniorilor, Aurel Urzică (România) l-a învins pe belgianul Meulders. În aceeași grupă, americanul Rogoff a cîștigat la spaniolul Bellon, iar Green (Noua Zeelandă) a întrerupt cu Andersson (Suedia). În clasamentul grupei a III-a conduc Aurel Urzică și Rogoff cu cîte 2 puncte.

★

După 10 runde și disputarea majorității partidelor întrerupte, în turneul internațional de șah de la Skoplje conduc Holmov (U.R.S.S.) și Kurajița (Iugoslavia) cu cîte 7 p, urmați de Hort (Cehoslovacia) — 6½ (1) p. Maestrul român Victor Ciocîltea, care a pierdut la Ostojici și a remizat cu Hort, ocupă locul 8 cu 5½ p.

★

După 3 runde, în turneul internațional de șah de la Debrețin conduce maestrul sovietic Osnos cu 2½ p, urmat de maghiarii Barcza și Filip cu cîte 2 p.

ÎN PLIN SEZON ATLETIC

La Londra, după prima zi a întîlnirii de atletism dintre selecționatele Angliei și S.U.A., la masculin conduc oaspeții cu 68—42 puncte, iar la feminin gazdele cu 37—25. Iată cîștigătorii probelor din prima zi : **masculin :** 100 m : Vaughan (S.U.A.) — 10,4 ; 110 mg : Davenport (S.U.A.) — 13,4 ; 800 m : Cropper (A) — 1:47,9 ; greutate : Steinhauer (S.U.A.) — 19,71 m ; triplusalt : Wadhams (A) — 15,90 m ; 10 000 m : Hill (A) — 29:07,2 ; suliță : Sonsky (S.U.A.) — 80,46 m ; 20 km marș : Laird (S.U.A.) — 1 h 30:26,0 ; 400 m : Evans (S.U.A.) — 46,6 ; 1500 m : Mason (S.U.A.) — 3:42,7 ; prăjină : Pennel (S.U.A.) — 5,10 m ; **feminin :** 100 mg : Ferera (A) — 13,9 ; 200 m : Peat (A) — 23,9 ; 1500 m : Brown (S.U.A.) — 4:18,6 ; disc : Payne (A) — 51,79 m ; înălțime : Inkpen (A) — 1,76 m ; ștafeta 4 x 400 m : Anglia — 3:36,5.

● La Schweinfurt (Bavaria) s-a disputat o întîlnire internațională de atletism între selecționata Cehoslovaciei și reprezentativa regiunii. Atleții cehoslovaci au obținut victoria cu scorul de 125,5—73,5 puncte.

TURNEUL INTERNAȚIONAL DE ȘAH DE LA CONSTANȚA

Runda a V-a, disputată miercuri a avut aceeași desfășurare ca cea precedentă, majoritatea partidelor terminîndu-se remiză. Singurul jucător care a cîștigat a fost maghiarul Szabo, în fața lui Vizantiadis (Grecia). Mititelu și Ungureanu au avantaj în întreruptele cu Porath (Israel), respectiv, Ortega (Cuba). Alte rezultate : Samkovici — Doda ½—½, Minev — Voiculescu ½—½, Kozma — Ghițescu ½—½, Fuchs — Marovici ½—½. Întreruptele din runda a III-a : Ortega — Voiculescu 0—1 și Vizantiadis — Fuchs ½—½.

C. POPA coresp. principal

Campionatele internaționale de tenis juniori și tineret ale României

BRAȘOV 13 (prin telefon). Sportul alb trăiește o activitate febrilă pe terenurile bazei sportive Olimpia din localitate. Tinerețea vrea să se afirme și reușește cu prisos, concurenții din cele șase țări prezente la ediția actuală a campionatelor internaționale oferind jocuri deosebit de atractive.

REZULTATE TEHNICE : turul II — (masculin) J. Hrebec (Cehoslovacia) — A. Navrovschi 6—1, 6—1; D. Hărădău — D. Nemeș 6—3, 6—0; V. Marcu — Z. Naghi 6—1, 4—6, 6—0; C. Dobrovschi (Polonia) — M. Crișan 4—6, 6—3, 6—2; L. Boldar — G. Neacșu 7—5, 6—3; C. Dumitrescu — L. Laslo (Ungaria) 6—2, 6—0; G. Niestroj (Polonia) — C. Hulpe 6—0, 6—2; P. Hutca (Cehoslovacia) — V. Sotiriu 6—3, 0—6, 8—6. **Turul III (feminin) :** Veronica Koch (R.D.G.) — Elena Tacaci 6—3, 6—2; Valeria Balaj — Cristina Pilzic (Polonia) 6—4, 6—3; Agneta Kuhn — Aurelia Cîrnaru 6—1, 6—2; Bettina Borkert (R.D.G.) — Libuse Kuzelova (Cehoslovacia) 6—4, 6—4.

C. GRUIA-coresp. principal

TELEX - TELEX - TELEX - TELEX - TELEX - TELEX - TELEX

In turneul internațional de tenis de la Moscova s-au înregistrat rezultatele : Lejus — Barrett 6—2, 4—6, 6—2 ; Tenzer — Juhvelt 6—3, 6—4, 11—9; Pesceanko — Ion Santei 4—6, 6—1, 11—9, 6—1 ; Korotkov — Mureșan 6—2, 6—1, 6—3

■

La Loano (Italia), reprezentativa de baschet a Iugoslaviei a întrecut cu scorul de 102—66 (43—26) formația belgiană Standard Liège. Cel mai eficace jucător de pe teren a fost belgianul Steveniers, care a înscris 30 de puncte. Din echipa învingătoare cele mai multe puncte au fost marcate de Cvetkovici (20).

■

Turneul internațional de tenis de la Binghampton (New York) a fost cîștigat de australianul Rod Laver, care l-a învins în finală cu scorul de 6—1, 6—2 pe Pancho Gonzales. La feminin a terminat victorioasă Billie Jean King (S.U.A.). Aceasta a întrecut-o cu 10—8, 3—6, 6—4 pe Ann Haydon Jones (Anglia), cîștigătoarea Wimbledonului din acest an.

Maratonul nautic al Canadei disputat pe lacul Simon (la 100 km de Montreal) a fost cîștigat de înotătorul sirian Saleh. Acesta a înotat 24 km în 6 h 26:00. După un minut a sosit australianul Koowey.

■

La Cleveland, în finala competiției internaționale feminine de tenis „Cupa Wightman", echipa S.U.A. a întrecut cu 5—2 selecționata Angliei. În ultima partidă perechea americană Julie Heldman-Peaches Bartkowicz a dispus cu 6—4, 6—2 de cuplul englez Shaw-Wade.

Tiparul I.P. „Informația", str. Brezoianu nr. 23—25, București

40368

PROLETARI DIN TOATE ȚĂRILE, UNIȚI-VĂ!

Redacția și administrația: str. Vasile Conta nr. 16, tel. 11.10.05, interurban 72 și 286. Telex sportrom buc. 180.

sportul

4 pagini 30 bani

Anul XXV — Nr. 636 (6070) ZIAR AL CONSILIULUI NAȚIONAL PENTRU EDUCAȚIE FIZICĂ ȘI SPORT Vineri 15 august 1969

ÎN CINSTEA MARII ANIVERSĂRI

„CUPA TINERETULUI DE LA SATE"

PROLOG LA FINALA REPUBLICANĂ

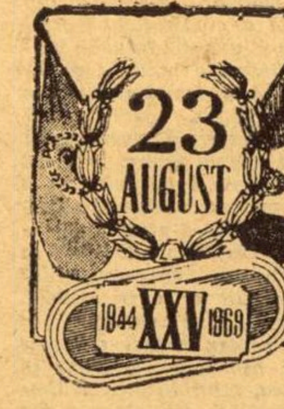

Începînd de mîine, timp de patru zile, principalele stadioane ale Capitalei vor fi gazde ale finalei republicane a principalei competiții de masă, *„CUPA TINERETULUI DE LA SATE"*, întrecere închinată celei de a 25-a aniversări a Eliberării patriei.

Inițiată și organizată de C.C. al U.T.C. în colaborare cu C.N.E.F.S. și UNCAP, „Cupa tineretului de la sate" a mobilizat în etapele ei preliminarii (fazele pe comună, pe centre de comună, pe județ și, în cazul jocurilor sportive, în zone) circa *UN MILION DE TINERI* din mediul sătesc, selecționînd pentru finală — aflată anul acesta la prima ei ediție — 2 200 de sportivi care își vor disputa titlurile de campioni naționali sătești, ediția 1969.

Avînd ca dată de start ziua de 1 aprilie și ca moment final mijlocul lunii august, „Cupa" i-a purtat pe participanți prin numeroase baraje, finaliștii fiind, indubitabil, tot ce are mai bun, în momentul de față, sportul din satele României.

Dar, dincolo de o selectare a valorilor și de posibilitatea oferită acestora pentru a se produce pe marea și pretențioasa scenă a Capitalei, „Cupa" a avut drept scop dinamizarea vieții sportive a satului, impulsionarea ei. Și, în urma constatărilor făcute, apreciem că acest obiectiv a fost, în multe părți, realizat, „Cupa" animînd viața sportivă, prin închegarea nucleelor de sport în multe comune și prin înjghebarea unor baze sportive simple.

Avîndu-se, totodată, în vedere principiile statutare care stau la baza actualei ediții a finalei, cît și a viitoarelor competiții de acest fel — ACCEPTAREA ÎN CONCURS A SELECȚIONATELOR DE COMUNĂ NU A CELOR DE JUDEȚ — mizăm, în continuare, pe sporirea interesului manifestat de organele diriguitoare ale comunelor față de activitatea sportivă a locului, ea putînd

Nușa MUȘCELEANU

(Continuare în pag. a 2-a)

Sate din județul Dolj în drum spre urbanizare

ORGANIZAȚIILE U. T. C. — GENERATORUL DE ENERGIE AL ACTIVITĂȚII SPORTIVE SĂTEȘTI

Un traseu de 250 km prin cîmpia Olteniei este revelator pentru viața actuală a acestui colț de țară. Sate și comune de prin care oamenii porneau altădată cu cobilița în spinare ca să-și plimbe prin orașe o sărăcie incorporată parcă în destin și care hrăneau cu necazurile și istețimea lor o anecdotică stranie, au acum o înfățișare cu atribute de civilizație, în permanentă evoluție. Oameni din totdeauna pricepuți și vrednici, fii ai acestor pămînturi din totdeauna iubite și fertile, au sfărîmat, sub conducerea partidului, crusta feudalismului, realizînd prin detenta pe care numai socialismul o poate conferi intrarea și o rapidă consolidare în perimetrul unei economii dinamice.

Birca, Goicea Mare, Goicea Mică, Rast, Boureni, așezări cu profil distinct, remarcabile, de asemenea, prin unele trăsături comune: case și împrejmuiri construite recent, împodobite cu decorațiuni care exprimă puternica și viguroasa nevoie de frumos a românului; semne de început de sistematizare, de aspirații spre urbanizare treptată; nuclee de civilizație și cultură (școli, licee, magazine universale, cinematografe, cămine culturale, stadioane etc.); cîmpuri lucrate mecanic și irigate progresiv, grădini și solare meticulos întreținute; drumuri în continuă transformare și modernizare; hărnicie, atitudini de responsabilitate față de prezent și viitor, evidențe de solidaritate umană.

★

La Birca, interlocutorii noștri au fost: Gh. Mitroi — contabil la Consiliul popular; Gh. Crin-

Romulus BALABAN

(Continuare în pag. a 2-a)

De la trimisul nostru special, Constantin COMARNISCHI

DUPĂ PRIMA ZI A FINALEI INTERZONE A CUPEI DAVIS

ROMÂNIA — ANGLIA 1-1

Țiriac l-a surclasat pe Cox

LONDRA, 14 (prin telefon). **Pe bătrînul Wimbledon, unde prima competiție a avut loc acum aproape 100 de ani, joi, cu o oră înaintea începerii finalei interzone a Cupei Davis, dintre România și Anglia, nu se mai găsea nici măcar un singur loc în tribune! Pe o vreme frumoasă, o mulțime multicoloră aștepta cu nerăbdare această atît de importantă întrecere. Și după ce echipa română primise cu cîteva clipe înainte încurajările lui Harry Hopman, fostul căpitan al echipei australiene de tenis, a ieșit prima pe teren, avînd în frunte pe căpitanul ei, Gheorghe Cobzuc. Țiriac, Năstase, Mărmureanu și Dron erau urmați de arbitrul irlandez J. D. Hackett, precum și de team-ul britanic (P. Curtis, M. Cox, G. Battrick și G. Stilwell), condus de căpitanul lui, Heatley Baxter. Au fost intonate imnurile de stat ale României și Angliei, apoi jucătorii s-au felicitat între ei și, într-o ordine perfectă, au părăsit terenul, rămînînd pe court doar Țiriac și Cox. A fost o ceremonie frumoasă, desfășurată în decorul de liniște deplină a publicului, și întreruptă doar de aplauzele care au salutat intrarea pe teren a echipelor precum și intonarea imnurilor.**

ION ȚIRIAC — MARK COX
6—4, 6—4, 6—3

Sorții deciseseră în ajunul întîlnirii, ca primul meci să fie cel dintre Ion Țiriac și Mark Cox. Reputatul nostru jucător, care de ani de zile aduce culorilor țării numeroase și prestigioase succese internaționale pe toate meridianele globului, a apărut pe teren foarte sigur de el. Și spectatorilor li s-a oferit timp de 83 de minute, cît a durat partida, un adevărat RECITAL ȚIRIAC.

Prin ce a fost mai bun Țiriac decît adversarul său?

Fără teamă de a exagera ceva, se poate afirma că reprezentantul României s-a impus din toate punctele de vedere, răpindu-i lui Cox orice spe-

(Continuare în pag. a 4-a)

ION ȚIRIAC

CUTEZĂTORII PE BLOCSTARTURI!

Azi, de la ora 10, bazinul central de la Palatul pionierilor va găzdui finalele la natație ale „Cupei Cutezătorii". Participă peste 500 de copii și școlari, în marea lor majoritate inițiați în această vară. Competiția este organizată de Consiliul municipal București al organizației pionierilor și Clubul sportiv Cutezătorii, al Palatului pionierilor.

Citiți în pagina a 4-a relatările trimișilor noștri speciali la:

- Campionatele europene de caiac-canoe (Moscova)
- Campionatele mondiale de ciclism pe pistă (Brno)
- Campionatele europene de natație pentru juniori (Viena).
- Expediția cicloturistică pionierească „Floarea prieteniei" (Varna)

Acum, cînd ne mai despart doar 48 de ore de prima „bătaie de gong" a campionatului, echipele divizionare fac ultimele pregătiri. Antrenorii caută să se stabilească la o formulă de echipă care să le asigure un start cu dreptul chiar din prima etapă.

În fotografie, un aspect de la antrenamentul efectuat ieri, pe stadionul Ghencea, de echipa Steaua.

Foto: N. DRAGOȘ

În turneul internațional de volei masculin de la Constanța

România a debutat cu o victorie

CONSTANȚA, 14 (prin telefon). La numai cîteva zile de la terminarea turneului internațional de volei feminin, în Sala sporturilor din localitate au început azi (n.r. ieri) întrecerile din cadrul turneului masculin, care reunește echipele Ungariei, Poloniei, R. D. Germane, Japoniei, Belgiei și României. În prima partidă a competiției formația **României** a întîlnit echipa **Belgiei.** Practicînd un joc superior, voleibaliștii noștri s-au impus categoric, atacurile lui Udișteanu, Drăgan, Schreiber depășind cu regularitate apărarea la blocaj și în linia a doua a sportivilor belgieni. Scor final: **3—0 (4, 4, 4)** pentru România.

În cea de a doua partidă a serii s-au întîlnit echipele **Ungariei și Poloniei.** Voleibaliștii maghiari, care au avut în **Buzec** jucătorul de bază, au reușit să obțină victoria în cinci seturi. Scor: **3—2 (11, 7, —13, —10, 11)** pentru Ungaria.

În ultimul joc, **R. D. Germană — Japonia** 3-0 (4, 9, 1).

România-Cuba (juniori) 5-3 la haltere

Arena Progresul din Capitală a găzduit, ieri după-amiază, întîlnirea internațională de haltere dintre echipele reprezentative de juniori ale României și Cubei, încheiată cu victoria tinerilor halterofili români, cu scorul de 5—3. Iată rezultatele în ordinea categoriilor: **cat. 52 kg:** F. Casamajor (C) 247,5 kg, **cat. 56 kg:** M. Grigoraș (R) 275,5 kg, G. Diaz (C) 270 kg, **cat. 60 kg:** A. Parnavelas (R) 302,5 kg, C. Lastre (C) 180 kg. **cat. 67,5 kg:** O. Jimenez (C) 325 kg, V. Dezsi (R) 320, **cat. 75 kg** V. Davidoiu (R) 352,5 kg, A. Cao (C) 330 kg, **cat. 82,5.** H. Hernandez (C) 380 kg, Gh. Gîrdea (R) 805 kg, **cat. 90:** Gh. Popovici (R) 385 kg, T. Lopez (C) 210 kg, **cat. +90:** C. Popescu (R) 405 kg.

A. PĂPĂDIE-FL. SANDU,
corespondenți

TURNEUL INTERNAȚIONAL DE POLO:

ROMÂNIA ȘI R. D. GERMANĂ LA EGALITATE — NEÎNVINSE

După numai un minut de joc, **Zamfirescu** înscrisese primul gol al meciului de polo România A — Bulgaria și se părea că jucătorii noștri vor avea o misiune ușoară. Sportivii bulgari, însă, cu tenacitatea caracteristică, au ripostat prompt și în min. 13,20 diferența de scor era de un singur gol: 5—4 pentru România. De aici, au urmat, însă, o serie de atacuri rapide ale poloiștilor români, care au șutat deseori și puternic, au nimerit de cîteva ori barele, dar în patru rînduri au zguduit plasa porții lui **Runtov.** Scor final 9—4 (2—1, 2—1, 3—2, 2—0). Au înscris: **Zamfirescu** (3), **Novac** (2), **Popa** (2), **Zahan** și **Mihăilescu** pentru România, respectiv **Rafailov, Sakarov, Boskov** și **Brankov.** A arbitrat **B. Jucovici** (Iugoslavia).

În jocul următor, R.D. Germană — Cehoslovacia 11-4 (1-0, 3-0, 3-2, 4-2).

După trei etape, prima echipă a României și R. D. Germană se află, neînvinse, în fruntea clasamentului, urmînd ca partida dintre ele, programată pentru sîmbătă, să decidă cîștigătoarea competiției.

Astăzi, la ștrandul Tineretului, în etapa a patra a turneului, au loc meciurile: R.D. Germană — Bulgaria (ora 18,30) și România A — România B (ora 19,30).

Titlul de campion, da! Dar cu ce rezultat?

Cîteva chestiuni rețin atenția înaintea primului start al finalelor campionatelor naționale de atletism ale seniorilor. Brașoveanca **Ana Sălăgean,** de pildă, este pregătită să primească pentru **a** 16-a oară consecutiv însemnele campionilor țării, numărul victoriilor sale însemnînd, în această privință, un frumos record. După mai multe luni de fortuită întrerupere a activității competiționale, în urma unui accident, **Mihaela Peneș** reintră în concurs cu dorința fermă de a încheia cu o victorie și cu un rezultat bun întrecerea aruncătoarelor la suliță. La „internaționale", hurdlerii **Nicolae Perța** și **Valeria Bufanu** au înregistrat noi recorduri republicane la 110 mg și, respectiv, la 100 mg. Ei au posibilitatea acum să-și îmbunătățească recordurile aplaudate cu cîteva săptămîni în urmă. **Argentina Menis a** marcat anul acesta un progres aproape constant de la un concurs la altul. La cît se va opri, de data aceasta, discul său? Consacrații nu mai pot fi siguri, ca altă dată, de succes. Reprezentanții tinerei generații aspiră cu încredere, pe baza recentelor lor rezultate, nu numai la locuri pe podiumul premierii, ci chiar la medaliile și tricourile campionilor. Ne gîndim la **Tamas Szabo, Adalbert Darvaș, Csaba Dosa, Petre Lupan, Maria Lincă, Serafina Moritz.** La victorie se mai gîndesc însă și alții. Să-i urmărim în întreceri.

Campionatele republicane constituie penultimul examen înaintea marii confruntări continentale din capitala Greciei. Cei mai buni dintre cei buni au deci acum una din ultimele ocazii de a arăta că merită să fie selecționați în lotul pentru campionatele europene de la Atena, căci pînă la jumătatea lunii septembrie au mai rămas de disputat doar Jocurile Balcanice de la Sofia. În ceea ce ne privește am fi foarte bucuroși să știm că toți participanții la campionatele republicane intră în concurs cu dorința de a realiza, în primul rînd, rezultate cît mai bune, știind că un titlu de campion însoțit doar de o cifră oarecare își pierde, de la bun început, din strălucire.

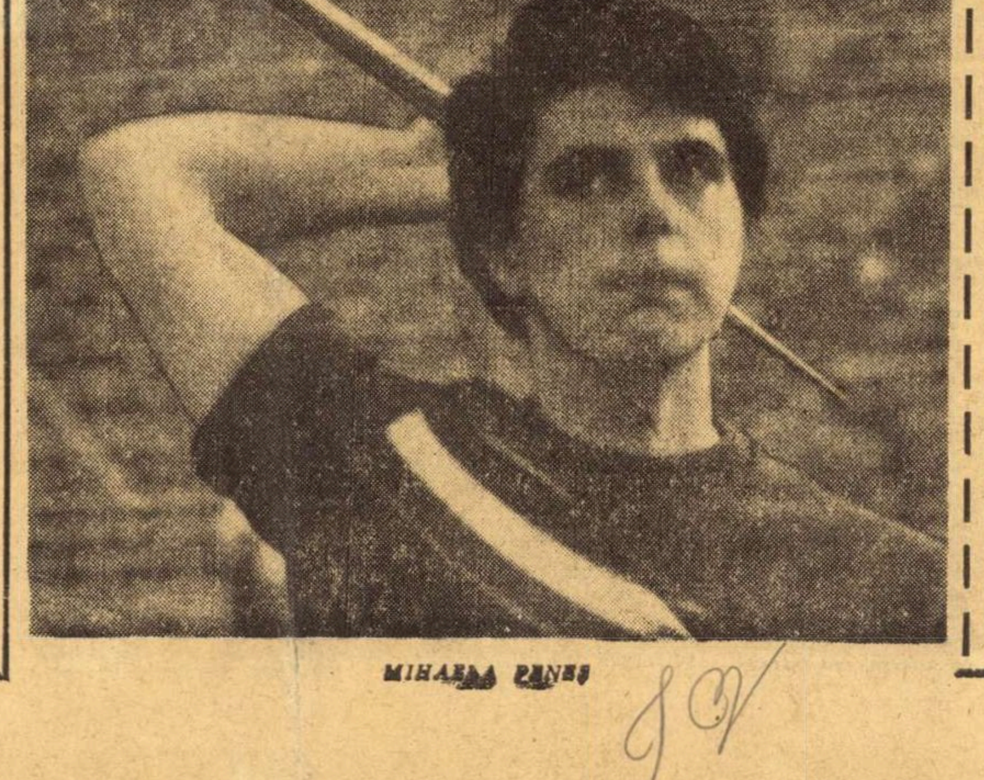

MIHAELA PENEȘ

ZIUA PRESEI

A intrat în tradiție ca în fiecare an, la 15 august, în țara noastră să se sărbătorească Ziua presei românești.

În ansamblul vieții sociale de la noi, presa a dobîndit o pondere însemnată, s-a afirmat din ce în ce mai puternic ca o prezență viguroasă în toate domeniile de activitate, ca un factor de dinamizare, de influențare a opiniei publice. Răspunzînd într-o tot mai mare măsură unor necesități fundamentale, avînd drept călăuză cuvîntul partidului, presa noastră comunistă și-a lărgit necontenit aria de investigație, capacitatea de a oglindi multiplele aspecte ale realității, de a sublinia, prin intermediul faptelor cotidiene, superioritatea orînduirii socialiste, atît pe planul creației materiale, cît și pe acela al vieții spirituale.

Preluînd și ridicînd pe o nouă treaptă, calitativ superioară, tot ceea ce a fost prețios în experiența și în tradiția presei democrat-revoluționare și progresiste din România anilor dinainte de Eliberare, presa noastră — condusă și îndrumată nemijlocit de către partid — continuă să slujească cu respect și devotament înaltele idealuri umanitare care au călăuzit statornic viața și lupta înaintașilor, contribuie la transformarea din temelii a țării, la înălțarea ei demnă, liberă și viguroasă, între națiunile lumii, la succesul operei de făurire a societății socialiste multilateral dezvoltate.

Ceea ce caracterizează astăzi presa românească, ceea ce explică prestigiul și autoritatea crescîndă de care ea se bucură în mase — la rîndul lor participante directe la scoaterea ziarelor — este, fără îndoială, spiritul nou imprimat de partid întregii vieți sociale, economice și culturale a țării. În spiritul acesta nou, științific, înaintarea continuă a țării pe drumul desăvîrșirii socialismului lărgește în permanență evantaiul de atribute și preocupări ale presei, pune în fața lucrătorilor ei exigențe și cerințe tot mai mari.

Pentru toți cei angajați pe frontul publicisticii a constituit un motiv de mare satisfacție înalta apreciere dată presei, radioului și televiziunii în Tezele Comitetului Central al P.C.R. pentru Congresul al X-lea de **„instrumente de mare valoare în promovarea ideilor înaintate, în informarea și formarea opiniei publice, în mobilizarea maselor la înfăptuirea obiectivelor politicii partidului și statului".** Cu aceeași legitimă mîndrie și recunoștință au primit ei aprecierile cuprinse în Raportul prezentat la Congres de tovarășul Nicolae Ceaușescu, potrivit cărora **„în ultimii ani presa noastră a făcut progrese vizibile în lărgirea ariei de preocupări, în tratarea mai combativă, mai dinamică și convingătoare a diferitelor aspecte ale construcției socialiste, a vieții materiale și spirituale a poporului".** Dar, totodată, ziariștii din țara noastră au reflectat și reflectează la ceea ce — justificat — se spune, în continuare, în același Raport: **„Ziarele centrale și locale mai au încă multe de făcut pentru a elimina din activitatea lor superficialitatea și formalismul, pentru a pătrunde adînc în miezul realităților, exercitînd energic rolul de exponent al opiniei publice înaintate, atît în dezvăluirea lipsurilor și neajunsurilor, cît și în generalizarea experienței avansate a construcției socialismului".**

Întreaga presă consideră aceasta ca un îndemn prețios îndreptat spre ridicarea ei la un înalt nivel calitativ, spre creșterea continuă a răspunderii sale în angrenajul societății noastre socialiste, corespunzător cerințelor actuale și celor de viitor. Avînd în Documentele Congresului al X-lea un amplu program de lucru, o adevărată busolă a orientării lor în cele mai diferite aspecte ale vieții interne și internaționale, redacțiile tuturor publicațiilor din țara noastră — printre ele și cele sportive — vor depune eforturi susținute pentru a-și ridica activitatea la nivelul exigențelor sporite pe care partidul le pune în fața presei, a întregii activități ideologice, se vor strădui să răspundă cu cinste înaltei lor meniri sociale.

C. FIRANESCU

PATRIA ARE NEVOIE DE UN TINERET MULTILATERAL PREGĂTIT

General-locotenent VASILE ALEXE

președintele Federației române de aviație

Am avut cinstea și fericirea de a lua parte la lucrările celui de-al X-lea Congres, eveniment de însemnătate istorică în viața partidului și a poporului. Ecourile lui răsună prelung și vor mai răsuna încă multă vreme. Pentru că, timp de șapte zile, în marea Sală a Palatului au fost dezbătute — lucid, științific, multilateral, în spiritul unei înalte răspunderi patriotice — documente de o uriașă importanță. Au fost adoptate hotărîri a căror transpunere în viață va purta patria noastră pe noi culmi ale progresului și civilizației.

Vastul program de progres material și cultural ce s-a desfășurat prin fața noastră în această neuitată săptămînă, ne îngăduie să scrutăm viitorul cu cutezanță și încredere, să întrezărim ferm ziua și mai luminoasă de mîine.

Realegerea tovarășului Nicolae Ceaușescu în funcția de secretar general al partidului, salutată cu un uriaș entuziasm de întreaga națiune, reprezintă chezășia continuării cu consecvență a politicii marxist-leniniste a partidului nostru, al cărei țel suprem este **BUNĂSTAREA ȘI FERICIREA POPORULUI.**

Pentru realizarea acestor năzuințe este nevoie însă, să creștem generații de oameni bine pregătiți, sănătoși și viguroși, capabili să facă față sarcinilor înnoitoare trasate în toate sectoarele de activitate.

În același timp, partidul și guvernul se preocupă și de întărirea capacității de apărare a României, a cuceririlor ei revoluționare. În raportul prezentat de tovarășul Nicolae Ceaușescu se spune: **„Apărarea patriei este o îndatorire a fiecărui cetățean; în condițiile de azi, în cazul unui război, nu numai armata, ci toți cetățenii trebuie să fie gata de a lupta pentru apărarea libertății, suveranității și integrității patriei".** Iată de ce pregătirii militare a tineretului trebuie să i se acorde o preocupare permanentă. În acest scop e necesar ca factorii ce răspund de îndeplinirea acestui important deziderat să-și intensifice eforturile în realizarea deplină a sarcinilor puse în fața noastră de partid.

Trebuie să creștem un tineret multilateral pregătit. E necesar ca tinerii — băieți și fete — să posede tehnica militară modernă, să știe să tragă cu arma, să conducă un avion sau să sară cu parașuta. În această direcție și forurilor sportive din cadrul C.N.E.F.S., organelor locale și comisiilor sportive le revin îndatoriri însemnate.

Federația română de aviație și comisiile județene trebuie să treacă la măsuri concrete de atragere și instruire a tineretului în sporturile aviatice. Aeroclubul central și cele de pe teritoriu, înzestrate în ultimii ani cu aparatură modernă, trebuie să folosească cu maximum de eficiență această dotare, asigurînd — în același timp — o îndrumare competentă și o securitate deplină a zborurilor cu planoare și avioane, a salturilor cu parașuta.

România se bucură de o glorioasă tradiție și de un mare prestigiu pe plan internațional în domeniul aviației. Măiestria și talentul piloților noștri s-au transmis din generație în generație. Tineretul nostru, receptiv la tot ce-i nou, e dornic să se instruiască în tainele acestui sport al curajului. Pentru atragerea unei mase largi de tineri în această activitate, e nevoie ca activiștii sportivi, instructorii de zbor, aparatul federației de specialitate să desfășoare o muncă vie, concretă, de îndrumare. Indiferent în ce domeniu am lucra, în armată, în federație sau aerocluburi, ca activiști salariați sau obștești — **avem nobila misiune de a ne aduce contribuția la formarea unui tineret capabil să răspundă oricînd la chemarea partidului pentru apărarea patriei noastre dragi, al cărui viitor luminos s-a conturat pregnant cu prilejul istoricului Congres al X-lea!**

ÎN CINSTEA MARII ANIVERSĂRI

ASCENSIUNE ÎN SPORTUL LUPTELOR

● 169 de medalii la cele mai importante competiții internaționale ● Campioni mondiali, olimpici și europeni ● Reprezentanți ai României aleși în foruri de conducere a unor înalte organisme internaționale

Dintre numeroasele discipline sportive îndrăgite de tinerii din țara noastră, luptele, și îndeosebi cele greco-romane, s-au bucurat de o mare popularitate.

Practicate pe pămîntul românesc dintr-o vreme care se pierde în istorie și legendă, furnizînd eroi de baladă, cîntați de poeți iluștri și lăutari rămași necunoscuți, luptele scot la iveală nume rămase faimoase în cronica arenei. La începutul secolului XX, dar și mai aproape de noi, cunoaștem celebrități atleți de talia lui Petre Sonda, Mitică Dona, Jean Chirtop, Mamut Pelivan, Gogea Mitu și alții, care apar pe afișele marilor competiții din țară și de peste hotare. Dar, încătușați de o situație materială precară, striviți de indiferență, cei mai mulți dintre ei au fost aruncați sub cupola circului, împinși spre exhibiție și reușind rareori să urce pe treptele podiumurilor de onoare ale campionilor sportivi autentici. Doar la „europenele" de la Roma, din 1934, Iosif Horvath a cucerit o medalie de bronz, iar la Jocurile Olimpice de la Berlin (1936) Iosif Töjer a ocupat un loc V. La acestea s-ar mai adăuga și cîteva mențiuni balcanice. Atît !

După 23 August 1944, în anii orînduirii democrat-populare și ai construcției socialiste, luptele, alături de multe alte ramuri sportive, cunosc o spectaculoasă relansare. La Lugoj, Timișoara, Baia Mare, Reșița, București și în multe alte orașe ale țării se înființează centre de pregătire cu antrenori salariați, dotate cu săli și aparatura necesară, ajungîndu-se astăzi, la ora bilanțului nostru, la cifra edificatoare : 116 SECȚII, ÎN CARE ACTIVEAZĂ PESTE 5 000 DE SPORTIVI LEGITIMAȚI, ÎNDRUMAȚI DE 133 DE ANTRENORI.

CAMPIONATELE

Din 1948 a început să se organizeze campionatul național pe echipe la „greco-romane". Clubul Dinamo București (prezentînd an de an formații redutabile, în rîndul cărora au activat și activează cîțiva dintre cei mai buni luptători din țară), a cucerit de fiecare dată titlul. Anul trecut, garnitura dinamovistă și-a înscris în palmares deosebita performanță de a fi învingătoare pentru a 20-a oară în cea mai mare competiție internă pe echipe.

Mai tînără în vîrstă este întrecerea similară la „libere". La acest stil, luptătorii de la clubul Steaua și-au impus de la început superioritatea, aducînd clubului lor 8 titluri de campioni ai țării.

De tot mai multă popularitate s-au bucurat an de an și campionatele naționale individuale, care au prilejuit de fiecare dată dispute dîrze, pasionante și, în același timp, adevărate trambuline pentru lansarea talentelor autentice.

ÎN ARENA INTERNAȚIONALĂ

Dispunînd de condiții excelente de pregătire, luptătorii români au început să se afirme în marile competiții internaționale.

Pentru prima oară tricolorul nostru avea să fie înălțat pe cel mai înalt catarg al unei mari confruntări, la Roma, în 1960. Atunci, Dumitru Pîrvulescu cucerea prima medalie de aur a luptelor românești la Jocurile Olimpice.

După numai un an, Valeriu Bularca, la Yokohama (Japonia), a urcat și el pe prima treaptă a podiumului campionatelor mondiale. Apoi, în 1965, Ion Cernea, în 1967, Ion Baciu, iar anul acesta, Gheorghe Berceanu și Simion Popescu au cucerit medalii de aur la campionatele mondiale de lupte greco-romane.

La Jocurile Olimpice de la Ciudad de Mexico lotul de luptători a acumulat 25 de puncte din totalul celor 100 ale delegației României. Cel mai mare succes al luptelor românești a fost înregistrat anul acesta, cînd țara noastră, a ocupat locul II pe națiuni la mondialele din Argentina (Mar del Plata).

SCURT BILANȚ

Iată cîteva cifre elocvente despre succesele luptătorilor noștri la cele mai importante competiții internaționale disputate după 23 August 1944.

LA JOCURILE OLIMPICE EI AU CUCERIT 10 MEDALII (1 AUR, 3 ARGINT, 6 BRONZ), LA CAMPIONATELE MONDIALE 20 DE MEDALII (5, 9, 6), LA CAMPIONATELE EUROPENE 11 MEDALII (2, 3, 6), IAR LA BALCANIADE 128 DE MEDALII (35, 44, 49). ÎN TOTAL, ÎN ACEȘTI ANI, LUPTĂTORII ROMÂNI AU COLECȚIONAT O ADEVĂRATĂ COMOARĂ : 169 DE MEDALII.

SEMNELE RECUNOAȘTERII

Prestigiul cucerit de luptătorii români a determinat forul internațional (F.I.L.A.) să atribuie României organizarea campionatelor mondiale în 1967. De această mare răspundere Federația română de lupte s-a achitat cu cinste, primind felicitări atît de la delegațiile participante, cît și din partea conducerii F.I.L.A.

Și tot ca o recunoaștere a valorii ridicate a sportului luptelor românesc, antrenorul federal **Ion Corneanu** a fost ales în Biroul prezidențial F.I.L.A., arbitrul **Valentin Bati** a fost ales vicepreședinte al Comisiei internaționale de arbitraj, iar secretarul Federației române de lupte, **Gheorghe Iacobini**, a fost ales secretar permanent al Comitetului balcanic. De asemenea, antrenori români au fost solicitați să pregătească luptători din alte țări.

Meritoasa activitate a fost răsplătită, după cum am arătat, cu un mare număr de trofee. De asemenea, 7 luptători dețin înaltul titlu de maestru emerit al sportului, iar alți 61 pe acela de maestru al sportului. **Ion Corneanu** și **Vascul Popovici** au primit distincția de antrenori emeriți.

Pentru merite deosebite în activitatea sportivă, Consiliul de Stat al Republicii Socialiste România a decernat ordine și medalii luptătorilor **Ion Baciu, Simion Popescu, Nicolae Martinescu** și altora, precum și antrenorului federal **Ion Corneanu.**

PERSPECTIVA

În ultimii ani se manifestă o grijă considerabil sporită față de creșterea viitorilor sportivi fruntași, organizîndu-se pentru juniori și tineret tabere de pregătire în perioada vacanțelor de vară, unde cei mai buni antrenori se ocupă de îndrumarea pașilor spre performanță ai cadeților luptelor.

O atenție deosebită se acordă, cum a reieșit și din recenta ședință a Comitetului federal, luptelor libere, rămase încă serios în urmă.

În fața mișcării noastre sportive s-a deschis o nouă și importantă etapă care vizează ca punct final participarea cu succes la Jocurile Olimpice ale anului 1972. Și cu toate că pînă atunci mai sînt trei ani, fiecare zi este prețioasă. Se poate întrevedea de pe acum că la München întrecerile vor depăși în amploare și intensitate tot ce cunoaștem pînă acum în istoria Olimpiadelor, „prețul" medaliilor va fi mult mai mare, drumul spre podium și mai greu.

Iar luptele românești, care au adus la ultimele ediții ale Jocurilor Olimpice și ale campionatelor mondiale trofee prețioase și puncte grele sportului românesc, au datoria să continue frumoasa tradiție statornicită.

prof Al. CRACIUNESCU
președintele F. R. Lupte

Cine este sportiv...

de Al. MIRODAN

După cum s-a remarcat, Raportul prezentat de tovarășul Nicolae Ceaușescu la Congresul al X-lea al Partidului Comunist Român precum și dezbaterile angajate pe marginea problemelor-cheie ale dezvoltării sociale insistă, în repetate și felurite rînduri, asupra a ceea ce, printr-o exprimare sumară, numim „educarea tinerelor generații". Insistența documentelor e de altfel mai mult decît normală: eforturile masive, grele, adeseori dramatice ale prezentului își au justificarea, ca-n toate fazele istoriei lucide, prin năzuința de a edifica un viitor superior, modificînd condiția umană.

Or, adevărul este că la ora de față a civilizației, sportul a devenit una din laturile fundamentale ale noțiunii de educare a tineretului. Atît de legate-s astăzi cuvintele 17 ani și fotbal, să zicem, încît dacă a afirma tineret = sport sună excesiv, a formula invers și anume sport=tineret corespunde pe de-a-ntregul realității. Ofensiva mondială a sportului pe scara valorilor s-a dovedit a fi irezistibilă. Meciurile, campionatul și lupta pentru titluri olimpice ocupă asemenea teritorii în gîndirea, sensibilitatea și timpul elevului din clasa a 8-a B, încît sociologul care neglijează cu un zîmbet „intelectual" fenomenul, este aidoma geografului „rămas la ale lui" și omițînd să treacă pe harta globului unele state africane.

Mă întreb dacă, discutînd lucrurile din punctul de vedere al „educației", nu e cazul să examinăm ideea de sport și de sportivitate, așa cum se înfățișează ea astăzi.

Multă vreme, prin viață sportivă s-a înțeles, și nu întîmplător, tot ceea ce se leagă de activitatea fizică sau competițională desfășurată pe stadion. Și, vorbind despre educarea sportivului, te gîndeai logic la spiritualitatea alergătorului pe 5000 m, eleganța interului-stînga sau curajul „greului" din ring. Viziune exactă și astăzi, fără îndoială, numai că trebuind a fi sporită urgent cu alta. Cu includerea, adică, în gîndul modern despre sport, a noțiunii de spectator.

Pentru că, vrînd-nevrînd, publicul (alcătuit în imensa sa majoritate din tineret) se înscrie în faptul sportiv nu numai ca spectator precum pînă mai deunăzi, ci ca participant. Evoluția vertiginoasă a meciurilor s-a corelat cu o evoluție similară a spectatorului. Acesta din urmă a abandonat distanțarea, a lepădat „obiectivitatea" estetului întru atletism, care apreciază dezinteresat frumosul și uritul, a coborît la figurat (și de-atîtea ori la propriu...) pe gazon amestecîndu-se cu jucătorul. Spectatorul 1969 nu mai vede pur și simplu o finală de cupă, ci ia parte la ea. El s-a încadrat — chiar dacă toți caricaturiștii lumii îi vor ironiza sedentarismul, ochelarii și faptul că nu șutează niciodată de la 16 metri — în evenimentul sportiv. Fie în bine: aplaudînd, încurajînd, iubind, sprijinind, consolînd. Fie, în rău, așa cum prea bine se știe, expresia teribilă, supremă, a răului fiind, fără doar și poate, războiul, fotbaliștii dezlănțuindu-l mai deunăzi între Honduras și San Salvador.

Iată, de ce, solicitările stăruitoare la aprofundarea „educației" nu trebuie traduse, în mediile activiștilor sportivi, doar, ca referindu-se la atitudinea jucătorilor, ci — mai mult și mai acut ca niciodată — la comportarea publicului. Nu există, cred, în clipa de față a sportului contemporan, eroare mai gravă pe care s-o comită un om ce răspunde de sport, decît neglijarea obiectivului amintit. Și nu pentru că ar fi iminentă primejdia unui război coral între suporterii din Plopeni și microbiștii de la Rîmnicu-Vîlcea sau inițierea unor acțiuni de guerilă a băieților din Giulești împotriva „fan-s-ilor" lui Coco Dumitrescu. Departe de noi acest sinistru gînd.

Dar, nimeni n-are dreptul să uite că, spre uimirea, perplexitatea și poate tulburarea noastră, tribuna stadionului s-a transformat într-o tribună cetățenească.

SĂ REDESCOPERIM SUFLETUL

de Neagu RĂDULESCU

Vorbele sînt frumoase. Ele te fură și te zăpăcesc. Mai ales cînd ies ca mărgelele din moderna mașină de scris sau din inspiratul stilou, atît de divers și de cult, al scriitorului contemporan.

Poeții își închină din ce în ce mai des garoafele lor de stil stadionului și sportului din arenă.

Această atenție e lăudabilă.

S-a descoperit astfel un nou continent al inspirației: sportul. Merită să ne ocupăm de el.

Dar cum îl servim noi ? Poet, prozator, critic de artă, autor dramatic, textier de muzică ușoară sau simplu pensionar al Fondului Literar, fiecare se simte dator să aibă o părere autorizată în materie de sport și mai ales de fotbal, — fenomenul acesta care a cucerit și zăpăcește mulțimile entuziaste. Toți servesc lecții „ex catedra" și fiecare are impresia că balonul nu va mai intra în poartă niciodată dacă jucătorii — să le zicem — Oblemenco, Dumitrache, Bungău sau Sorin Avram nu vor ține socoteală în șarjele de pe gazon de sfaturile lor tehnice.

Fiecare îndrăgostit sau amic al muzelor și-a reamintit că în tinerețe a jucat oină la Sfîntul Sava, a spart niște geamuri cu o minge de fotbal, s-a bătut în bețe ca mușchetarii lui Dumas, sau a fugit în curse de 200 metri ca să prindă un tramvai.

În baza acestor glorioase acțiuni sportive ne miră uneori că unii confrați, mai zeloși, nu solicită și posturi de antrenori oficiali pe lîngă diverse discipline. Dar eu sînt un umorist...

Și, totuși, acelora care țin un stilou în mînă și-l plimbă pe hîrtie cu atîta talent și artă le-am dori să nu se transforme în niște cronicari sportivi obișnuiți — de cronicari excepționali, de fapt, nu ducem lipsă ! — ci în niște demni urmași ai unui Ionel Teodoreanu, Camil Petrescu sau G. Călinescu, îndrăgostiți nu de performanțele, ci de sufletul — da, da, citiți bine, sufletul — care animă sportivitatea.

Căci în zadar vom avea minți sănătoase în corpuri zdravene, cum scrie la carte, apte performanțelor, dacă din ele va lipsi sufletul, acel suflet care justifică măreția omului de totdeauna.

Și de ce n-am recunoaște cu destul curaj : mai există și sportivi cărora le cam lipsește acest element esențial. Și cînd asta ? Tocmai azi, cînd sportul și cei care îl practică au la dispoziție tot ce n-au gîndit vreodată marii sufletiști ai măruntelor stadioane din trecut.

Le lipsesc deseori unora dragostea fierbinte de club, de echipă, acea arșiță cumplită care arde totul în jurul tău, ceea ce tot suflet se numește.

Mai există uneori, în aceste condiții excepționale ale sportului nostru, indolenți, ceea ce tot lipsă de suflet se numește.

Iată de ce talentaților noștri confrați, scriitorilor, le-am dori în articolele lor închinate stadioanelor să nu se ia la întrecere în tehnicitate și sfaturi cu cronicarii de profesie, ci cronicile lor să însemne niște lecții pentru redescoperirea sufletului în sport, acel suflet care e sinonim cu dragostea înnebunitoare pentru echipă, cu pasiunea nemărginită pentru sport, cu respectul total pentru zecile de mii de spectatori — nu, ca pe vremuri, cîteva zeci sau sute — care își aplaudă frenetic idolii.

Avem un tineret splendid, înzestrat cu toate calitățile, crescut în anii minunați ai Socialismului.

E și datoria scriitorilor — mai ales — să cultive în el, pe lîngă pasiunea pentru sport, acea floare care înnobilează existența omului : sufletul.

Din carnetul corespondentului voluntar

Sărbătorim azi ziua presei românești, eveniment plin de semnificație. La el participă nu numai redactori și colaboratori, ci milioane de cetățeni de la orașe și sate, cititorii noștri de zi cu zi.

Printre cei ce iau parte activă la apariția ziarelor, se află și masa largă de corespondenți voluntari, oameni entuziaști care-și dedică o parte din timpul lor liber consemnînd pe hîrtie fapte, rezultate de pe terenurile de sport, aspecte din activitatea cluburilor și asociațiilor sportive. De-a lungul anilor, ziarul Sportul și-a lărgit considerabil colectivul de corespondenți voluntari, care transmit redacției, cu perseverență, cele mai semnificative aspecte din activitatea sportivă de la locurile lor de muncă, de pe întreg cuprinsul patriei.

În rîndurile ce urmează publicăm cîteva știri de la unii dintre destoinicii noștri corespondenți, prin care ei ne fac cunoscute acțiuni sportive închinate celei de a XXV-a aniversări a eliberării patriei.

NOI TERENURI DE SPORT

La marele combinat chimic de la Brazi se desfășoară lucrările de amenajare a unei frumoase baze sportive, care va cuprinde terenuri de fotbal, handbal, volei și tenis. De asemenea, tinerii de la Rafinăria Teleajen adoc îmbunătățiri bazei lor sportive, iar în curînd își vor reamenaja pista de atletism

FL. ALBU

DUMINICĂ SPORTIVĂ

Terenurile din Sîndominic și Bălan din județul Harghita au găzduit frumoase întreceri la handbal și fotbal, la care au luat parte tineri din cele două localități și din alte sate învecinate. Rezultate : Metalul Vlahița — Minerul Chilieni 16—9 (la handbal), Minerul Bălan — Minerul M. Ciuc 3—1, Metalul Vlahița — Minerul Bălan (tineret) 3—1, la fotbal.

R. BARTOȘ

COPII ÎN ÎNTRECERE

De curînd, a luat sfîrșit campionatul interstrăzi de fotbal, rezervat copiilor, organizat de către Consiliul pentru educație fizică și sport al orașului Hațeg. Disputîndu-și șansele prin sistemul eliminatoriu, în semifinale s-au întîlnit echipele : Cutezătorii — Racheta 2—1 și Abatorul — Retezatul 1—0. Finala a revenit Cutezătorilor, care au întrecut formația Abatorul cu 5—0. **Clasamentul :** 1. Cutezătorii, 2. Abatorul, 3 Racheta.

N. SBUCHEA

TURUL CICLIST AL DOBROGEI

Consiliile județene ale sindicatelor Constanța și Tulcea, în colaborare cu C.J.E.F.S. Constanța, organizează între 15 și 17 august „Turul Dobrogei". Participă cicliști de la Dezrobirea Brașov, C.S.M. Cluj, Olimpia București, Tractorul Brașov și Constructorul Constanța. Cursa, dotată cu trofeul „Cupa Eliberării", va măsura 313 km, împărțiți în trei etape.

E. PETRE

PE PLAIURI SUCEVENE

De mai bine de o lună, în județul Suceava a început un concurs sub forma duminicilor cultural-sportive, intitulat **„Pe plaiuri sucevene".** În programul sportiv figurează întreceri de atletism, ciclism, călărie, baschet, handbal, volei, fotbal și oină. Astfel de întreceri au avut loc în următoarele centre de comună : Crucea, Iacobeni, Mănăstirea Humorului, Ostra, Botoșana, Forăști, Verești, Volovăț, Musenița și Bilca. Și-au disputat întîietatea tineri și tinere din 90 de sate ale județului. Concursuri similare s-au desfășurat și în orașul Gura Humorului, unde s-au întîlnit sportivi din Cîmpulung Moldovenesc, Vatra Dornei și Solca.

C. ALEXA

PROLOG LA FINALA REPUBLICANĂ

(Urmare din pag. 1)

deveni o mesageră de onoare a vieții spirituale a acestor unități administrative.

După cum am mai anunțat, actul final al acestei competiții de anvergură se va desfășura la șase discipline sportive (ciclismul și popicele consumîndu-și ultima etapă în faza pe județ) la care vor participa, în cadrul sporturilor individuale — atletism și trîntă — campionii județelor, iar în cazul jocurilor sportive echipele cîștigătoare ale zonelor : cîte 8 formații de volei, handbal și fotbal și 16 de oină, numărul sporit de echipe în cazul ultimei discipline avînd ca rațiune dorința de a face sportului nostru național o largă propagandă.

Avînd dimensiuni necunoscute pînă astăzi în cazul sportului de masă, finala republicană a solicitat, pentru acoperirea largului front pe care se vor disputa întrecerile și pentru asigurarea condițiilor optime de desfășurare a lor, un bogat eșalon de profesori de specialitate din tot perimetrul țării și un bogat activ de specialiști din federațiile de resort, în cazul unor discipline — handbal, oină, atletism — membri ai colectivelor de organizare și supraveghere a competițiilor fiind chiar secretarii generali și secretarii generali adjuncți ai federațiilor respective : tovarășii Lucian Grigorescu, Costică Oprițescu, Florian Laslău.

La ora cînd se tipăresc aceste rînduri, primele echipe de participanți la finală se află în drum spre București, iar spre seară toți cei 2 200 de concurenți vor fi prezenți la „cartierul general".

Iată și programul primei zile a întrecerilor : *STADIONUL 23 AUGUST* (terenul central și terenul nr. 2), de la ora 8 : *atletism ; STADIONUL 23 AUGUST* (terenul nr. 4) și *STADIONUL POLITEHNICA*, de la ora 8 : *fotbal ; STADIONUL TINERETULUI*, de la ora 8 : *handbal, volei, oină ; BAZA SPORTIVĂ A UNIVERSITĂȚII* (str. Vasile Pîrvan) de la ora 8 : *trîntă.*

Pe *STADIONUL DINAMO*, de la ora 16,30, înaintea meciului de fotbal de divizia A Dinamo-Jiul, va avea loc deschiderea festivă a primei ediții a finalei republicane a „Cupei tineretului de la sate" — ediția de vară.

Tuturor competitorilor, care intră mîine în arenă — SUCCES !

Sate din județul Dolj în drum spre urbanizare

(Urmare din pag. 1)

Comuna Goicea, cu satele Goicea Mică, Goicea Mare și Dumbrăveni e cunoscută nu numai datorită unei sonorități particulare a numelui, dar, precum vă veți convinge și prin realizări generale demne de stimă. Primarul, Ștefan Udrea, un om cu mintea ageră, plină de cifre sugestive, de bilanțuri și de proiecte s-a dovedit perfect avizat în toate direcțiile : „Am pornit acum 20 de ani din sărăcie, dar ne-am depărtat definitiv de ea. Există 3 C.A.P.-uri în comuna noastră. Numai cea din Goicea Mică, numită Unirea Principatelor (președinte, Dumitru Demșa — deputat în Marea Adunarea Națională) are în prezent un fond obștesc de peste 16 milioane lei. Această bogăție au furnizat-o producția de cereale, sectorul zootehnic și legumicol (de dată mai recentă). Avem 11 ha de solar (de sere) pentru producția de legume. Numai în ultimii 10 ani peste 80 la sută din familii și-au construit și s-au mutat în case noi. De la o singură școală cu 4 clase și cu un singur învățător (atît exista înainte de 23 August 1944), astăzi funcționează în comună 4 școli generale, cu peste 1 000 de elevi și 55 de învățători și profesori. Trei cămine culturale, două teatre de vară și peste 250 de televizoare înregistrate pînă acum participă împreună la adîncirea grefei de cultură. La noi nu se observă tendința oamenilor de a pleca spre orașe, de a se angaja în uzine. Ca să depășim din toate punctele de vedere Segarcea, asimilată ca oraș, nu mai avem nevoie decît de asfaltarea străzilor, aflată și ea în proiect, și de o întreprindere industrială. Președintele cooperativei a propus la recenta conferință județeană de partid, prilejuită de dezbaterea Documentelor Congresului al X-lea, înființarea unei întreprinderi de conservare a legumelor.

Baza materială a comunei oferă sportului condiții bune, iar organizația U.T.C. îi asigură o dezvoltare viguroasă. Oamenii oferă anual, în calitate de membri susținători ai activității sportive, un substanțial ajutor material. Iată o dovadă de afinitate profundă. Cele două baze sportive de la Goicea Mică și Mare, pe care nouă ne place să le numim complexe, pentru că terenurile de fotbal gazonate se învecinesc cu pista de atletism, cu terenurile de handbal, de volei și de baschet, sînt zilnic loc de antrenament și de competiții de mai mică sau de mai mare importanță, iar la meciurile de fotbal tribunele abia fac față celor 3 000 de spectatori constanți. De prin 1960, sportul a luat la noi o mare dezvoltare. Dacă n-ar fi existat o rivalitate sportivă serioasă între satele noastre, o echipă de fotbal alcătuită prin fuziune ar fi intrat de mult în divizia C. Răul acesta (de care văd și aud că suferă multe comunități apropiate) are totuși și o parte bună. Cînd un sat a făcut ceva mai deosebit pentru sport, celălalt a răspuns prompt cu ceva și mai și. Așa încît evoluția a fost neîntreruptă. Cred că viața de acum a satelor noastre datorează ceva însemnat și sportului. Înainte, acum 20—25 de ani, îmi amintesc că oamenii se mai ciondăneau, se mai luau la hartă dintr-una, din alta, dumineci mai ales, cînd n-aveau ce face și stăteau la circiumă. De multă vreme, așa ceva nu se mai întîmplă, probabil și datorită sportului, care acaparează duminică tot satul, aducîndu-l la stadion".

★

La Goicea Mare, tovarășul Petre Nicolae, secretarul Comitetului comunal de partid, ne-a vorbit despre entuziasmul sincronizat al tuturor oamenilor, manifest în acțiunile de îndeplinire a angajamentelor asumate în cinstea Congresului și a celei de a XXV-a aniversări a eliberării patriei. Toate muncile agricole din acest răstimp, toate obligațiile contractuale pentru export au fost îndeplinite exemplar. S-a dovedit încă o dată, accentua secretarul de partid, atașamentul viu, convertibil în fapte, față de politica partidului, față de chemările partidului, al unor oameni care n-au uitat că au pornit pe calea socialismului unindu-și destinul într-o cooperativă cu un fond social de numai 800 000 lei, ajuns astăzi la 14 milioane.

Constantin Iordache, secretarul Comitetului U.T.C. și președintele asociației sportive, ne-a condus la stadion. Într-un parc amenajat și îngrijit de grădinari iscusiți, pe care multe orașe l-ar jindui pentru aromele și umbrele sale, am văzut un stadion frumos, îngrijit, prevăzut cu vestiare, rivalizînd cu cel din satul precedent. Am fost informați că, în fiecare după-amiază, toate terenurile complexului sportiv devin puncte de atracție pentru un mare număr de tineri. În imediata apropiere, ca într-o vecinătate simbolică a culturii cu sportul, se află teatrul în aer liber, unde se proiectează filme și se dau diferite spectacole.

★

Rastul, ne spune Marin Segărceanu, primarul comunei, era înainte de 23 August 1944 o așezare înapoiată. N-avea școală, nici dispensar medical, nici cămin cultural, nici electrificare, iar sportul era o noțiune necunoscută oamenilor. În prezent, C.A.P. Drumul Socialismului a atins un fond de bază de 12 milioane lei, datorită obținerii unor repetate recolte mari de grîu, porumb, sfeclă, floarea soarelui, precum și veniturilor produse de noul sector legumicol (165 ha). Perspectivele comunei sînt întemeiate pe măsuri de intensificare și diversificare a producției (extinderea suprafeței irigate — în prezent 1 660 ha — și a celei afectate legumiculturii, înființarea unui complex pentru 100 000 de păsări etc.). Realizarea acestora va permite oamenilor să ridice încă o școală, o casă de cultură, un dispensar uman, precum și întîiul dispensar veterinar. Există, de asemenea, proiecte imediate pentru asfaltarea străzilor și pentru construirea unei rețele de alimentație cu apă.

De mulți ani, paralel cu sporirea potențialului economic al C.A.P.-ului, s-a dezvoltat și activitatea sportivă. Vechiul teren afectat devenise necorespunzător, așa încît, de curînd, tineretul comunei și-a construit, prin muncă voluntară, o nouă bază sportivă pe locul unei foste mlaștini care a fost recuperată. În curînd, ne spune Ion Pleșa, secretar al Comitetului U.T.C., vor fi ridicate și vestiare, condiție expresă ca echipa de fotbal să poată fi admisă în campionatul județean. Existînd și echipamentul sportiv în cantitate îndestulătoare, era firesc ca peste jumătate din tineretul comunei să practice permanent diverse ramuri sportive : fotbal (echipe de seniori și juniori), volei, atletism etc. Interlocutorul nostru ne-a vorbit în încheiere și despre succesul competițiilor sportive organizate între echipele brigăzilor de producție.

★

Itinerarul cralovean străbătut în acest august solemn cuprinde o realitate înnobilată de mari rezultate politice, economice și culturale. Satul **românesc** proiectat prin forța socialismului pe orbita civilizației, a unei agriculturi moderne, intensive, este teatrul unor transformări de întindere istorică. Peste tot se gîndește, se lucrează asiduu, se emit și se realizează proiecte, peste tot se consumă ambiții de harnici gospodari, se observă semnele acestei temperaturi politice ridicate, proprii țării întregi, datorată încrederii absolute în partidul care construiește o Românie liberă, dezvoltată multilateral, pașnică. Oamenii aspiră întemeiat, în baza realizărilor și a perspectivelor peste care sînt stăpîni, vor să străbată rapid distanța care mai separă comunele lor de nivelul urbanității. Gustul pentru civilizație, devenit tot mai viguros, declanșează energii inepuizabile.

Spațiul rural din județul Dolj este animat și de o profundă înțelegere a implicațiilor sportului. Sămînța educației fizice aruncată aici a rodit și o mentalitate pro-sport este în curs de generalizare. În fiecare comună, în fiecare sat, activitatea sportivă este autentică, efectiv sprijinită de către cei cu responsabilitate. Comitetele U.T.C. constituie forța politică și organizatorică care animă acest sector, iar întreaga populație oferă sprijin prin fonduri și prin participare. Pînă în prezent, o singură comună din întreg județul nu are bază sportivă. De curînd, Consiliul popular județean, în colaborare cu Comitetul județean U.T.C. și C.J.E.F.S., au organizat concursul „Pentru cea mai frumoasă bază sportivă". Participă numai comunele și satele care au început construcții după 1 iulie 1969. Pînă acum s-au înscris 12 așezări, care aveau și mai înainte terenuri pentru practicarea sportului, aflate, însă, sub nivelul de amenajare reclamat de un barem mai pretențios. 12 sate sau comune care vor și au resurse pentru construirea unor baze sportive mai bune, mai înzestrate, mai confortabile.

O asemenea alură a activității sportive se cuvine neapărat înțeleasă conjugat cu evoluția multilaterală a satului nostru. Dacă la „Cupa tineretului" din acest an, în județul Dolj au participat aproximativ 90 de echipe de fotbal, 60 de volei, 60 de handbal, 8 de oină, 40 de trîntă, iar vreo 30 000 de tineri au fost prezenți în competițiile atletice, se poate afirma că în această zonă sportul a intrat realmente într-o fază de masă, unica alternativă prin care el își poate îndeplini responsabilitățile sociale încredințate de către partid.

Agneta Kuhn (România), prima finalistă

BRAȘOV, 14 (prin telefon). În campionatele internaționale de la Brașov reprezentanta țării noastre Agneta Kuhn **s-a calificat în finală, dispunînd de Bettina** Borkert (R.D.G.) cu 6—2, 9—7, urmînd să dispute finala, vineri după-amiază, cu învingătoarea jocului Veronica Koch (R.D.G.) — Valeria Balaș (România). Alte rezultate: băieți, sferturi de finală: J. Hrebec (Cehoslovacia) — D. Hărădău 6—1, 6—3; V. Marcu — G. Dobrowolski (Polonia) 6—1, 6—3; G. Dumitrescu — L. Boldor 6—2, 6—1; P. Hutka (Cehoslovacia) — G. Niestroj (Polonia) 6—4, 6—4.

C. GRUIA, coresp. principal

Meciul de talere București-Moscova începe azi

Azi, de la ora 9, va începe pe poligonul Tunari meciul internațional de talere **BUCUREȘTI — MOSCOVA.** Prima manșă a probei de talere aruncate din șanț, programată inițial pentru vineri, nu s-a putut desfășura întrucît oaspeții au sosit cu întîrziere la București. Iată cele două formații care intră azi în concurs la proba de talere aruncate din șanț 100 buc. — **BUCUREȘTI: I. Dumitrescu, Gh. Florescu, Șt. Popovici și A. Ionescu; MOSCOVA : G. Vlasov, A. Kletkov, I. Kostilev și V. Davidson.**

Programul întîlnirii s-a modificat astfel: simbătă manșa a II-a la talere aruncate din șanț și manșa I la skeet, iar duminică manșa a II-a la skeet.

S-au încheiat întrecerile concursului internațional de orientare turistică

IAȘI, 14 (prin telefon). La Bucium — Iași, o dată cu desfășurarea probei de ștafetă, au luat sfîrșit întrecerile celei de a patra ediții a concursului internațional de orientare turistică „Cupa României". Iată rezultatele tehnice: ștafetă fete : 1. Ungaria (Eva Balasz, Agnes Hegedus, Sarolta Monszpat) 197:22 (0 p.p.), 2. România I 200:50 (0 p.p.), 3. România II 214:33 (0 p.p.); ștafetă băieți : 1. România (tineret) (Andrei Feneșan, Gerd Schuschnig, Radu Roșca), 234:39 (0 p.p.), 2. Ungaria 156:52 (1 p.p.), 3. România II 160:08 (1 p.p.). Clasament general : 1. România (tineret) — (Anelize Martin, Elena Oprea, Dana Păunel, Andrei Feneșan, Gerd Schuschnig și Radu Roșca) 1380:32 (0 p.p.) — cîștigătoarea Cupei României, 2. România I 974:00 (1 p.p.), 3. Ungaria 1139:25 (1 p.p.).

C. DRAGU-coresp.

MÎINE, ÎN SALA FLOREASCA:

România - R. S. S. Estonă la gimnastică modernă

Mîine, în sala Floreasca, va avea loc întîlnirea internațională de gimnastică modernă dintre selecționatele României și R.S.S. Estone. Sînt prevăzute numai exerciții liber alese, confruntarea constituind pentru sportivele românce un nou prilej de verificare a pregătirii în vederea mondialelor de la Varna. Echipa română urmează a fi selecționată dintr-un lot în care figurează în prezent Iulia Zaharia, Victoria Vilcu Livia Grama, Ileana Nicolae, Mariana Jinga.

DRUM BUN, CAMPIONATULUI!

Aşadar, se vor mai scurge puţine ore şi steagul imaginar al starterului va da plecarea în cursa aceea de regularitate, cu 30 de etape, pe care o reprezintă noua ediţie a campionatului naţional de fotbal, ediţie destinată a se desfăşura — poate grija noastră de a reaminti acest lucru este inutilă — sub semnul mult doritei calificări în finala C.M. din Mexic...

În asemenea momente — cînd speranţele tuturor celor ce participă, într-o ipostază sau alta, la viaţa fotbalistică a ţării sînt aduse la numitorul comun al prezumtivului progres, al posibilei (şi rîvnitei) îmbunătăţiri a situaţiei existente — considerăm că este de datoria noastră a exprima cîteva deziderate, de esenţă, privitoare la noua stagiune fotbalistică care — părerile sînt unanime în această apreciere — **debutează în peisajul unor certe realizări, deopotrivă în planul îmbunătăţirii procesului instructiv-educativ din cadrul secţiilor, cît şi, implicit, în acela al creşterii cotei calităţii competiţionale, realizări incontestabile, dar, din păcate, încă insuficiente faţă de summumul cerinţelor prezente sau chiar faţă de potenţele intrinsece ale fotbalului românesc.** Credem că este absolut necesar a aminti că factorii capabili (printr-o asamblare perfectă a intenţiilor şi, mai ales, a realizărilor) a asigura creşterea nivelului calitativ al fotbalului românesc trebuie să manifeste perseverenţă şi luciditate, să depună toate eforturile în materializarea liniei orientative trasate — cu incomparabil mai multă maturitate decît în trecut — de federaţie.

Într-un asemenea spirit, considerăm că argumentul principal al atingerii scopului în discuţie îl constituie JUCĂTORUL, factorul principal al realizării jocului — cel de care depinde, în ultima instanţă, în mod direct „soarta", sub toate aspectele, a campionatului. Toată perioada de vară axată, îndeobşte în prima parte, pe pregătirea individuală a jucătorilor, permite, se pare, tragerea unor prime concluzii, desigur nedefinitorii, în ceea ce priveşte mentalitatea jucătorilor noştri vizavi de startul competiţional. Dacă, în general, se poate aprecia că în perioada pregătitoare — deopotrivă în cea a iniţialei recuperări, cît şi în cea a readaptării la efort — fotbaliştii noştri au răspuns cu promptitudine sarcinilor de antrenament, atunci nu putem omite din aceste puţine rînduri faptul că primele jocuri amicale au demonstrat o oarecare automulţumire a jucătorilor, mai ales — cu atît mai îngrijorător faptul — la nivelul selecţionabililor. DE ACEEA — SAU POATE ŞI DE ACEEA — TREBUIE SĂ REAMINTIM CĂ ÎN NOUL CAMPIONAT SPORIREA EXIGENŢEI ÎN ÎNDEPLINIREA PROGRAMULUI ŞI SARCINILOR DE ANTRENAMENT — CU REFERIRE ŞI LA ANTRENAMENTUL „INVIZIBIL" AL TIMPULUI LIBER — ŞI DE JOC, REPREZINTĂ O IMPORTANTĂ CERINŢĂ PENTRU FIECARE JUCĂTOR, INDIFERENT DACĂ ESTE SAU NU INCLUS ÎN CIRCUITUL VREUNEI ECHIPE REPREZENTATIVE.

Plecînd de la premisa că în noul campionat va fi promovat — în cît mai multe întîlniri şi la cît mai multe echipe — **spiritul de joc şi nota de sportivitate la** ALTITUDINEA FOTBALULUI CELUI MAI MODERN, **aşteptăm de la jucătorii noştri — şi aceste sentimente sînt împărtăşite, desigur, de orice iubitor al fotbalului din România — seriozitate sporită în procesul de pregătire, fidelitate faţă de legile fair-play-ului, respect faţă de adversari, arbitri, public.**

Totodată, sperăm că noul campionat va marca o creştere a preocupării secţiilor de fotbal faţă de fenomenul fotbalistic — manifestat şi dincolo de laturile gazonului — **secţii care trebuie să vegheze, în primul rînd prin intermediul antrenorilor respectivi, asupra factorilor cei mai complecşi ai procesului de antrenament sau de joc.**

Trecînd la ANTRENORI, trebuie să menţionăm că în noua ediţie a campionatului aşteptăm de la ei o activitate mai asiduă, desfăşurată în lumina unor idei teoretice valabile, cu simţ de răspundere şi modestie — activitate care, sperăm, va depăşi limitele înguste ale celor două fatidice puncte. Credem că, deopotrivă, antrenorii şi jucătorii se vor strădui în acest nou campionat în a arăta tribunelor cît mai multe idei în joc, cît mai multe concepţii constructive, scăpate de sub teroarea formulelor aritmetice sau anchilozării tactice.

Neîndoios, în transpunerea în realitate a tuturor acestor deziderate — de fapt în ridicarea nivelului calitativ al fotbalului românesc — contribuţii esenţiale sperăm să-şi aducă ARBITRII şi PUBLICUL. De la primii, aşteptăm arbitraje corecte, nepărtinitoare şi mai ales autoritare, care să nu tolereze nici un fel de abdicare de la legile sportivităţii. Este de datoria cavalerilor fluierului să sprijine întronarea pe stadioanele noastre, cu competenţă şi decizie, a atmosferei celei mai propice spectacolului sportiv.

În fine, **ne manifestăm acum, înaintea startului inaugural, încrederea că generosul nostru public va şti să sprijine strădania celorlalţi factori printr-un mod de încurajare corect, sportiv, care să elimine, prin însăşi această atitudine civilizată şi demnă, gesturile acelor fanatici care se dedau, în incinta terenurilor, la acte huliganice, chiar antisociale, aflate într-o totală discrepanţă cu sensul etic al întrecerii sportive.**

RED.

Ora oficială a partidelor primei etape a „B"-ului

Duminică va începe şi campionatul diviziei B. Deoarece o serie de meciuri sînt cuprinse în Programul Pronosport, aceste partide se vor disputa începînd de la ora 17. Iată meciurile: *Chimia Suceava — Sportul studenţesc, Metalul Tîrgovişte — Oţelul Galaţi, Ştiinţa Bacău — Progresul Bucureşti, Flacăra Moreni — Dunărea Giurgiu, Portul Constanţa — Ceahlăul P. Neamţ, Poiana Cîmpina — Metrom Braşov, Ripensia Timişoara — Minerul Baia Mare, C.F.R. Arad — C.S.M. Reşiţa, Olimpia Oradea — Metalurgistul Cugir, Metalul Hunedoara — Vagonul Arad, Olimpia Satu Mare — Electroputere Craiova, Minerul Anina — Metalul Tr. Severin şi Gaz metan — C.F.R. Timişoara.*

Celelalte partide din prima etapă vor avea loc dimineaţa.

Olteanu va juca sîmbătă la F. C. Argeş!

În ultima şedinţă a conducerii clubului F.C. Argeş s-a discutat „cazul Olteanu" şi s-a hotărît ridicarea suspendării aplicate acestui jucător. Astfel, după cum ne informează antrenorul C. Teaşcă, Olteanu îşi va face reintrarea în echipă chiar din prima etapă, în partida cu Crişul Oradea.

Duminica englezilor şi sîmbăta noastră

O dată cu începerea noului campionat de fotbal se încearcă, la nivelul diviziei A, o formulă de disputare inedită transmutînd ziua de joc spre sîmbătă în amurg şi lăsîndu-ne astfel spre deplină desfătare familială duminica transferată în unic reprezentant al week-end-ului. Opţiunea acestui experiment se fundează pe diverse argumente care privesc şi televiziunea, şi odihna noastră, şi încasările la terenuri, şi viaţa cea de toate zilele, şi relaxarea jucătorilor, orice pe lume, numai obiceiurile englezeşti — nu!

După cum se ştie, în insulele britanice, dintotdeauna, nobilul joc al izbitului cu piciorul în minge s-a practicat doar sîmbăta. Din motive cu totul diferite, fireşte, decît cele ce animă astăzi federaţia română de specialitate. Încă de pe vremea nonconformistului Shakespeare (care, în treacăt fie spus, n-avea nici el o părere prea bună despre jucătorii cu mingea, de vreme ce-i numea cu ocară aspră „base foot-ball player", adică „fotbalist josnic"!), aşadar încă de pe atunci puritanii au reuşit să impună adoptarea lui „Sunday enternainment bill". Textul acestei legi, din sec. XV, consacrată distracţiei duminicale, prevedea, printre altele: „Este pasibilă de pedeapsă în bani sau închisoare orice persoană care, în loc să stea liniştită acasă duminica pentru a-l venera pe Dumnezeu, se duce la teatru, la bal, face zgomot care l-ar putea deranja pe vecinul său în stare de reculegere, sau participă la o activitate sportivă împreună cu membrii altei parohii". Aşa au ajuns, deci, englezii să-şi joace etapele sîmbăta.

Acum, de curînd, după 16 ani de eforturi, oratorice şi de documentare, de perseverenţă şi de persuasiune, deputatul laburist John Parker este pe cale să-şi impună proiectul menit să înlăture intangibilul „regulament duminical" care guvernează activitatea de sfîrşit de săptămînă a celor 55 de milioane de englezi. Campion al „duminicii libertăţii", John Parker a şi obţinut un vot favorabil (104 la 95) în Camera Comunelor.

Culmea ar fi să începem a-i vedea pe britanici jucînd fotbal duminică, tocmai cînd noi ne pregătim să-l savurăm, în manieră englezească, sîmbăta! Oricum, în Anglia, victoria va fi a celor ce luptă împotriva ridiculei situaţii potrivit căreia duminica englezul nu are voie să joace fotbal, nici să bată din palme la un spectacol, dar se poate îmbăta la orice „pub" (singura distracţie admisă).

În ceea ce ne priveşte, să avem răbdare, pentru că aici este vorba de cu totul altceva. Să avem, deci, răbdare, pentru a vedea dacă experimentul fotbalului de sîmbătă seara va rodi, dacă va justifica multele nădejdi puse în el.

Victor BANCIULESCU

fotbal

sportul vă prezintă „Colţul statistic"

Alte cîteva „recorduri" ale diviziei A

● **Înaintările cele mai eficace** (ţinînd cont de media golurilor marcate pe meci).

— I.T.A. cu 4,30 goluri în 1948 şi cu 3,61 în 1947 realizate cu următorii: Ad. Kovacs (Nicşa), Mercea, Bonyhadi, Petschowski (Stiebinger), Dumitrescu III (Toth III).

— Ripensia cu 3,87 în 1934 şi cu 3,85 în 1933 cu: Bindea, Beke (Schwartz), Ciolac, Schwartz (Rafinsky), Dobay — Venus cu 3,55 în 1938 cu Ploeşteanu, Bodola (Dan Gavrilescu), Humis (Bodola), P. Vilcov III, N. Ene (Gruin).

● **Apărările cele mai sigure, în funcţie de media pe meci a golurilor primite.**

— Rapid cu 0,65 în 1965 şi 0,80 în 1967 cu următorii: Andrei (Răducanu) — Lupes-

Cea mai bună apărare: RAPID

cu, Motroc, Dan Coe, Greavu — Dinu, N. Georgescu (Jamaischi).

— C.C.A. cu 0,66 în 1953 şi 0,72 în 1952 cu apărarea formată din: Toma (Voinescu) — Zavoda II (Dodeanu), Apolzan (Caricaş), Ivănescu (Rodeanu, V. Dumitrescu) — Balint, Bone.

— Petrolul cu 0,73 de goluri în 1964 cu: M. Ionescu (Sfetcu) — Pahonţu, D. Nicolae (Hălmăgeanu), Florea — Fronea, M. Marcel.

— Dinamo Bucureşti cu 0,79 în 1955 realizată de Birtaşu — Băcuţ I, Băcuţ II, Szökö — Călinoiu, G. Toma.

● Capitala a cucerit 18 titluri faţă de cele 13 revenite Provinciei. Din Capitală, Steaua a ieşit învingătoare de 7 ori, Dinamo de 5, Venus de 4, Unirea Tricolor şi Rapid cîte o dată. Din Provincie au cîştigat următoarele: U.T.A. 5, Ripensia 4, Petrolul 3 şi I.C.O. Oradea 1 titlu.

● Înainte de război 19 oraşe au fost prezente în Divizia A, după război 25, totalul oraşelor reprezentate în competiţia supremă de fotbal fiind de 30. După război n-au mai reuşit să-şi asigure prezenţa oraşele Brăila, Brad, Lugoj şi Satu Mare, în timp ce Sibiu, Baia Mare, Galaţi, Mediaş,

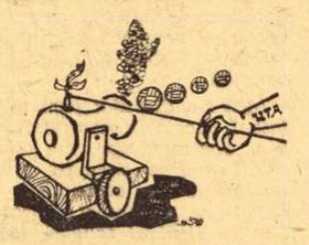

Cea mai eficace înaintare: U.T.A.

Cîmpia Turzii, Hunedoara, Reghin şi Tîrgovişte au avut o participare lipsită de semnificaţie în primul eşalon. Alte oraşe cu stagiu foarte serios şi îndelungat în Divizia secundă nu au izbutit să treacă niciodată pragul Diviziei A (Moreni, Turnu Severin, Cîmpina, Focşani Sf. Gheorghe, Satu Mare, Paşcani).

● Cele mai multe prezenţe în Divizia A de fotbal le-au avut următorii jucători:

În perioada 1933—1941:

169 de meciuri: SILVIU PLOEŞTEANU (1933-41, „U" Cluj, Venus), 164 — **Felecan I** (1933—41, România Cluj, Ripensia), 163 — **Vintilă** (1933—41, Rapid), 162 — **Bindea** (1933—41, Ripensia, C.A.M.T.), 159 — **Sfera** (1933—41, „U" Cluj, Venus), 154 — **Dobay** (1933—40, Ripensia), 151 — **Vilcov III** (1933—41, Venus), 150 — **Bodola** (1933—40, C.A.O., Venus), urmaţi de **Brandabur** şi **Căpuşan I** (cîte 149 de meciuri jucate), **Cotormani** şi **A. Szöke** (cîte 147), **I. Bogdan** (146), **Cucula** (138), **G. Albu** şi **A. Bărbulescu** (cîte 137), **Baratki** (136), **Cîrjan** (135).

În toată istoria Diviziei A (1933—69):

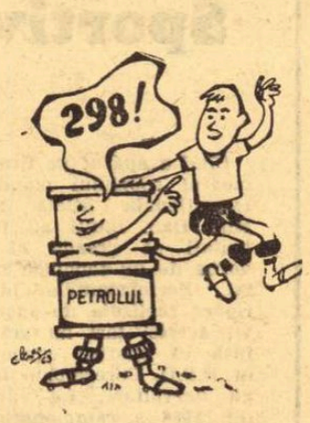

Pahonţu — 298 participări

298 meciuri: GHEORGHE PAHONŢU (1952—69, Petrolul), 287 — **Căpaş** (1950 — 64, U.T.A.), 275 — **dr. T. Georgescu** (1951-66, „U" Cluj), 274 — **Jenei** (1955—69, U.T.A., Steaua), 274 — **I. Petschowski** (1940—61, C.A.M.T., U.T.A., C.C.A., U.T.A.), 272 — **Bone** (1947—62, Jiul, Steaua), 270 — **Ozon** (1948—64, Unirea Tricolor, Dinamo Bucureşti — Braşov — Bucureşti, Progresul, Rapid), 269 — **Apolzan** (1947—62, Rapid, C.C.A.), 264 — **Constantin** (1955—69, Steaua), 263 — **Motroc** (1958—69 Dinamo Bucureşti, Rapid), 261 — **Popa** (1956—69, Dinamo Bacău — Bucureşti), 257 — **Dridea I** (1956—69, Petrolul), 255 — **Greavu** (1958—69, Rapid).

Cel puţin 200 de partide de Divizia A au mai susţinut încă 38 de jucători şi anume: **V. Alexandru, Badea, Băcuţ I şi II, Bădeanţu, Campo, Cîmpeanu, Criznic, Ene II, Farmati, N. Georgescu, Caricaş, Koszka, Lereter, Macri, M. Marcel, Marcu, Mateianu, Mercea, Meţcaş, Nunweiller III, Oaidă, Panait I, Paraschiva, Petescu, Pîrcălab, Raksi,**

Bucureşti: 18 titluri
Desene de AL. CLENCIU

C. Rădulescu, Rodeanu, Serfözö, I. Suciu, Ştirbei, G. Szücs, N. Tătaru, Tilvescu Tîrcovnicu, Ţîrlea şi Zavoda II.

Frederic MOISES
Rupea

DE LA FEDERAŢIA ROMÂNĂ DE FOTBAL

Federaţia română de fotbal aduce la cunoştinţa secţiilor cu echipe în campionatele diviziilor B şi C că biroul federal a hotărît, în şedinţa sa din 13 august, anularea obligativităţii de a înscrie în formaţia de pe foaia de arbitraj a unui junior de către divizionarele B şi a doi juniori de către divizionarele C. Această hotărîre modifică paragrafele respective din regulamentele campionatelor diviziilor B şi C.

Meci amînat

Comisia centrală de competiţii şi disciplină a Federaţiei române de fotbal a hotărît ca partida *I.M.U. Medgidia — Unirea Mînăstirea*, din prima etapă a campionatului diviziei C — seria a III-a, să se dispute la data de 28 august. Această hotărîre a fost luată deoarece echipa Unirea participă la *„Cupa tineretului de la sate"*.

Turneul echipei Crişul în U.R.S.S.

Trei meciuri — trei rezultate de egalitate

Formaţia CRIŞUL ORADEA a întreprins un turneu în U.R.S.S. unde a susţinut 3 meciuri. În primul joc fotbaliştii orădeni au întîlnit formaţia *Zarea*, din prima divizie a campionatului Uniunii Sovietice. Jocul, excelent condus de arbitrul Strelieţki, din Donetk, s-a încheiat cu un rezultat de egalitate: 0—0.

Al doilea meci, cel de la *Kursk*, cu echipa divizionară B *Rezervele de Muncă*, din localitate, s-a încheiat, din nou, la egalitate: 2—2, dar de astă dată arbitrul gruzin Taktakaşvili, prin maniera în care a condus, a frustrat formaţia română de o victorie pe care de fapt a realizat-o pe teren, anulînd un gol perfect valabil marcat de Kun II şi acordînd localnicilor un altul înscris dintr-o flagrantă poziţie de ofsaid. Autorii golurilor pentru orădeni: Harşani şi Dărăban.

Ultimul meci s-a disputat în oraşul *Harkov* în compania echipei *Metalul*, care activează în divizia A, seria a II-a, şi s-a încheiat tot la egalitate, scor: 3—3. Cele trei goluri ale Crişului au fost înscrise de către E. Naghi (dintr-o lovitură de la 16 m), Popovici şi Dărăban. Fotbaliştii orădeni au lăsat o frumoasă impresie, mai ales la Harkov unde au jucat foarte bine.

Echipa de bază a Crişului în acest turneu a fost: *Baumgartner — Balog, Sărac, E Naghi, Popovici, Cociş, Lucaci, Dărăban, Suciu, Harşani, Kun II.*

Vasile SERE

Antrenorul Dumitru Teodorescu a plecat în Turcia

Ieri a plecat în Turcia antrenorul Dumitru Teodorescu, care va conduce în viitorul sezon echipa Altay Izmir.

Metalul Hunedoara va juca la Brad

Deoarece terenul din Hunedoara este suspendat, meciul Metalul Hunedoara — Vagonul Arad, din prima etapă a campionatului diviziei B, seria a II-a, se va disputa pe terenul din Brad.

Adevărul bagajelor

de Ben. Corlaciu

Începutul unui campionat, în special la fotbal, a fost întotdeauna pentru mine, dincolo de pasiune, un bilanţ lucid. Nu la sfîrşitul celui vechi, ci la începutul celui care vine am făcut socotelile. Ca să ştii ce te aşteaptă, cît-decît, trebuie să ştii cu ce porneşti la drum. Pleci într-o călătorie îţi iei bagajele cu tine, nu le laşi acasă — şi ce altceva e competiţia sportivă, dacă nu o călătorie în necunoscut? Oricîte previziuni ai face, prin oricîte calcule ai căuta să anticipezi viitorul acestei aventuri, mai sănătos şi mai concludent e să te bizui pe ceea ce ai gata, pe ceea ce ai acumulat, pe bagaje, deci. Bagajele tale, bagajele echipei tale, această rampă de lansare în asociaţie. Nu merge să spui: **„N-am marcat azi, dar sigur voi marca mîine".** Porneşti cu forţa ta, cu experienţa ta, cu trecutul tău (repet: acest al tău e un tu-asociat — vezi, de exemplu, noţiunea: fotbal-asociaţie).

Sper că nici un sportiv nu-mi va lua în nume de rău, dacă, amintindu-mi mie, îi amintesc şi lui acest adevăr al bagajelor, nu întotdeauna plăcut. Şi mai sper că nu voi primi nici replica, lipsită de orice perspectivă: **„Am mareat ieri, nu mai e nevoie absolută să marchez şi azi".** La ce-mi mai foloseşte astăzi, că Ripensia, cîndva, pe cînd eram copil, ridica tribunele în picioare? La ce altceva mă predispune, decît la nostalgie (şi întreb: nostalgia, nefiind mişcare, e compatibilă cu sportul?), amintirea, chiar şi formidabilă, pe care mi-a lăsat-o Steaua acelor mari, continentale meciuri?

Şi, totuşi, la ceva ne-ar folosi. Pentru că şi amintirea poate deveni dinamică. Dacă, prin intermediul ei, ştim să ne redescoperim potenţialul.

Îmi place uneori, cînd lumea spune că sînt scriitor, să-mi amintesc — pe jumătate în serios, pe jumătate ironic — zicala: **„Românul e născut poet".** Ca iubitor, nu o dată pînă la delir, al fotbalului, ultimele aproximativ două decenii m-au făcut adesea să exclam: **Românul e născut fotbalist!** Dincolo de partea de ironie (de ce aş ascunde-o?!) a acestei parafraze, e o doză mare de convingere. Pasiunea care a cuprins masele celor ce nu mai pot trăi fără spectacolul cu mingea rotundă (chiar şi atunci cînd se aşteaptă la decepţii), realele talente individuale, de care au dispus şi dispun multe cluburi, fondurile pe care statul le cheltuieşte cu plăcere de atîţia ani (dovadă, că şi acolo — cum se zice — „sus", unde chibzuiesc dregătorii ţării, există aceeaşi pasiune pentru sport), contingentele mereu sporite ale amatorilor — toate acestea, ca şi altele, pe care cei mai mulţi le cunosc cel puţin la fel de bine, alimentează zilnic în mine convingerea că una e tristeţea eşecurilor (care neapărat sînt trecătoare) şi alta, vigoarea, sănătatea şi spiritul deschis al acestui popor care, odată ieşit istoriceşte în largul său, găseşte în fotbal nu numai o distracţie, ci în primul rînd una din modalităţile cele mai directe de eliberare sufletească şi de evoluţie spirituală. Aceasta fiindu-mi convingerea (şi nu e numai a mea), e limpede că sîntem pe punctul de a ne regăsi drumul cel bun şi în direcţia fotbalului.

Aici e, după mine, elementul cel mai durabil al acelor bagaje — cum le spuneam.

Mîine va începe noul campionat naţional de fotbal. Nici un jucător, indiferent de înfrîngerile sau de victoriile de pînă azi, nu trebuie să uite acasă bagajul acesta. Va fi o toamnă, poate, grea, dar tot atît de bine ar putea să fie şi o toamnă mare pentru fotbalul românesc. Aniversarea de anul acesta a Eliberării ţării coincide, pentru fotbaliştii naţionalei, cu şansa de a se califica în turneul final al campionatului mondial ce se va consuma la anul. Niciodată nu am fost mai aproape de satisfacţia unui asemenea eveniment sportiv. Şi vor mai fi atîtea meciuri „tari" în toamna asta, care începe de cu vară. Mi-e imposibil să-mi imaginez că fotbaliştii noştri — dar toţi din întreaga ţară! — nu se vor strădui să redea stadioanelor atmosfera de zile mari, de care în atîtea rînduri au fost capabili. Nu e posibil ca, în sufletul lor, să nu fie de asemenea sărbătoare. Am spus atmosferă (se subînţelege: generală), pentru că reprezentativele sînt sau trebuie să fie emanaţia unei active participări unanime. Iar sărbătorile sînt bune, între altele, şi ca puncte de plecare, exact ca un bilanţ lucid, care face ca pasiunea să nu devină gratuită, nici aventură, nimic altceva decît o luptă dreaptă, într-adevăr sportivă.

MAI TREBUIE CEVA...

Un tabel succint: *Bazil Marian* pleacă de la *Dinamo Bucureşti* şi este angajat la *Farul Constanţa*; *D. Nicolae-Nicuşor* vine la *Dinamo Bucureşti* de la surata sa mai mică din *Bacău*; *Tiberiu Bone, Robert Cosmoc* şi *Constantin Rădulescu* dispar de pe firmamentul primei divizii, în timp ce *Petre Steinbach* reapare după o absenţă îndelungată iar *Valeriu Neagu* şi *Ovidiu Hulea* debutează.

Cauze mai mult sau mai puţin oficioase, mai mult sau mai puţin declarate, ale acestor schimbări: echipa dinamoviştilor bucureşteni nu-şi poate permite un dublu rateu — cupă şi campionat; *Nicuşor*, după „ucenicia" la *Bacău*, este chemat să redreseze fosta corabie a tineretii sale de jucător, după propria busolă a seriozităţii şi exigenţei; *Bone* şi *Cosmoc* trag consecinţele unui climat etic şi sportiv departe de a fi propice performanţei iar dr. C. *Rădulescu* nu poate, pur şi simplu, să împace norma profesiunii sale de medic cu orele suplimentare ale antrenorului. Şi umplînd locurile goale din schema primei divizii, sexagenarul maestru *P. Steinbach* (tinereţe fără bătrîneţe!) face un nou racord al pasiunii sale pentru joc la activitatea diurnă, iar *V. Neagu* şi *O. Hulea* încearcă marea cu degetul...

La prima vedere am putea spune, chiar, că transferurile antrenorilor în preajma noului sezon apar mai senzaţionale decît cele ale jucătorilor din primul eşalon fotbalistic al ţării.

Senzaţionalul va dispare însă curînd, dacă încercăm să scormonim puţin jarul, încă nestins, al ultimului campionat. *Bazil Marian*, fostul mare jucător, a crezut că va putea obţine performanţa pe care o îndrituiau valoarea lotului actual şi condiţiile excelente create de club, adresîndu-se fotbaliştilor ca de la jucător la jucător, apelînd doar la virtuţile lor tehnice. Adică plecînd urechea la doleanţe şi închizînd ochii la abaterile de la program şi disciplină. Şi de aci şi pînă la a pierde din mînă timona nu este un drum prea lung. *Marian* a judecat ca un fost jucător şi nu ca un antrenor călit. Ba mai mult, cu stupoare am aflat că *Bazil Marian* nici măcar n-a figurat în scriptele federaţiei (recte ale Colegiului central de antrenori) ca avînd contract cu clubul *Dinamo*. Să fi fost o situaţie de provizorat, acceptată tacit de ambele părţi? Oricum însă, provizoratul s-a răzbunat.

Tiberiu Bone, cel care în urmă cu ani lupta în teren cît zece, a crezut că va putea lupta de unul singur, ca antrenor, pentru salvarea echipei din Tg. Mureş de retrogradare. Oscilînd între promovarea masivă şi curajoasă a tinerelor talente locale şi menţinerea în formaţie a „vulpoilor" dedaţi la practici condamnabile, *Bone* n-a mai avut, în cele din urmă, tăria de a tăia răul din rădăcină. Lipsa de decizie şi clarviziune, lupta oarbă pentru supravieţuire în prima divizie, care a caracterizat evoluţia echipei din *Tg. Mureş*, a fost, implicit, un reflex al muncii antrenorului.

Despre *R. Cosmoc* se spun multe lucruri contradictorii. Startul său la cele două „*U*", din *Cluj* şi *Craiova*, n-a fost de loc rău. Treptat însă, luciditatea cu care tînărul antrenor şi profesor a abordat lumea balonului rotund de pe poziţiile unuia care cunoştea regiunile mlăştinoase a dispărut. Şi dacă plecarea sa din *Craiova*, pare-se că n-a lăsat prea multe regrete, la *Farul* însă, schimbarea sa de la conducerea echipei a născut asemenea procese de conştiinţă încît conducerea clubului şi a biroului secţiei de fotbal l-au demis, rechemat şi retrogradat într-un interval atît de scurt, încît nimeni nu mai ştia, la un moment dat, cine este antrenorul principal al echipei divizionare şi care este rolul lui *Cosmoc*. Iar în ceasul al 12-lea a apărut *Bazil Marian*, noul Ovidiu al fotbalului tomitan! De unde se poate deduce unde se ajunge cînd la slăbiciunile antrenorului se adaugă şi cele ale clubului, aflat într-o perpetuă goană după „întăriturl" de ultimă oră... Desigur că şi aci lucrurile pot dobîndi o perspectivă reală, dar pentru aceasta trebuie să existe oameni decişi să ia taurul de coarne. Şi, în primul rînd, antrenorul!

Concluzia: *antrenorul-pedagog nu trebuie să abdice niciînd de la ex[illegible]ţă* (chiar spartană dacă e nevoie, şi în aceste cazuri ea se impunea!) *în numele aşa-zisei apropieri de jucători*. Autoritatea morală a antrenorului, concepţia sa clară, fără nici un echivoc, despre viaţă şi sport, întărirea judicioasă a recompenselor şi sancţiunilor, nu sînt simple vorbe, de presărat prin rapoarte şi şedinţe de analiză. Realitatea ultimului campionat a demonstrat aceasta cu prisosinţă, neţinînd cont nici de gloria trecută, nici de diplome recente. Să nu se uite, deci, că antrenorilor le mai trebuie ceva!

Paul SLAVESCU

LOTO — PRONOSPORT

Cîştigătorii celor 60 excursii în R. P. Ungară şi R. S. Cehoslovacă la concursul excepţional Pronoexpres din 3 august 1969

1. Doljan Nicolae — Bucureşti; 2. Mişca Gheorghe — Arad; 3. Voloc Nicolaie — Slatina; 4. Dorobanţu Ion — Bucureşti; 5. Nicolaiescu Ion — Rm. Vîlcea; 6. Crista Victoria — Timişoara; 7. Gănceanu Saulea — Brăila; 8. Garai Ernö — Sf. Gheorghe; 9. Pavel Vitelaru — Timişoara; 10. Ispengean Parsen — Constanţa; 11. Gheorghiu Maria — Piatra Neamţ; 12. Nichita Constantin — Constanţa; 13. Moticeac Ion — Oradea; 14. Moldoveanu Teodora — Bucureşti; 15. Runcan Simion — Suceava; 16. Lupaş Ianoş — Cluj; 17. Ionescu Nicolaie — Bistriţa; 18. Niţoi Gheorghe — com. Bucşani, jud. Dîmboviţa; 19. Iosca Savu — Găeşti; 20. Galeş Ion — Tr. Severin; 21. Achim Ioan — Moldova Veche; 22. Cojocaru Gheorghe — com. Traian, jud. Bacău; 23. Boştina Dumitru — com. Urlaţi, jud. Prahova; 24. Tudor Mihai — Bucureşti; 25. Stoenescu Dumitru — Bucureşti; 26. Pană D. Maria — Văleni de Munte, jud. Prahova; 27. Trifu Ioana — Timişoara; 28. Vigu Elisabeta — Cluj; 29. Tohăneanu Ion — Constanţa; 30. Havis Gheza — Satu Mare; 31. Gheorghe Ioan — Făgăraş; 32. Dăianu Ion — Cluj; 33. Moşescu Dumitru — Tecuci; 34. Un participant din Bucureşti; 35. Buşea Dragoş — Oltenita; 36. Gheorghe Ion — Bucureşti; 37. Gabor Ioana — Bucureşti; 38. Iacob Matilda — Lupeni; 39. Ţiţirigă Margareta — Tr. Severin; 40. Bogoi Vasile — Galaţi; 41. Ivănescu Ana — com. Tătărani, jud. Dîmboviţa: 42. Birzu Maria — Braşov; 43. Huza Ioan — Roman; 44. Gherghel Ion — Sibiu; 45. Cazan Mircea — Piteşti; 46. Celea Gheorghe — Constanţa; 47. Goronescu Dumitru — Craiova: 48. Popa Pavel — Bucureşti; 49. Zaharia Lucian — Bucureşti; 50. Ivan Marin — Piteşti; 51. Pop Vasile — Urziceni; 52. Puia Emil — com. Sudaş, jud. Mureş; 53. Zamfir Ioan — Bucureşti; 54. Matekovitz Carol — Baia Mare; 55. Man Mihăilă — com. Singer, jud. Mureş; 56. Tudor Ştefan — com. Vlaicu Vodă, jud. Buzău; 57. Pernă Marin — Bucureşti; 58. Buta Vasile — Timişoara; 59. Epure Constantin — Constanţa; 60. Toma Nicolaie — Buzău.

● 4 zile au mai rămas la dispoziţia participanţilor, în care îşi mai pot procura biletele pentru tragerea excepţională LOTO din 19 august a.c., la care se atribuie apartamente cu 3 şi 2 camere (confort gradul I) în număr NELIMITAT; excursii în Iugoslavia de 2 locuri şi 1 loc cu petrecerea Revelionului la Belgrad (circa 8 zile) tot în număr NELIMITAT şi premii în bani de valoare fixă.

Preţul biletelor este de: 10 lei, 15 lei şi 25 lei. Nu uitaţi! Şi cu 10 lei se pot cîştiga apartamente.

DE LA TRIMIŞII NOŞTRI SPECIALI

sportul în lume

REPLICA BĂIEŢILOR — O NOUĂ MEDALIE DE AUR!

ECHIPAJUL ROMÂN DE CAIAC 4 ÎNVINGĂTOR ÎN ULTIMA FINALĂ A C. E. DE JUNIORI

MOSCOVA: Dan GÂRLEŞTEANU

Dimineaţa pe pista de la Himki, gazda C.E. de juniori la caiac-canoe, s-au desfăşurat seriile. In două din cele patru probe nu s-au mai desfăşurat însă calificări, din cauza numărului redus de echipaje, şi — astfel — la caiac dublu fete şi canoe dublu s-au disputat direct finalele. Sportivii români au participat dimineaţa în proba de simplu la caiac. Dragulschi clasîndu-se pe locul III şi la caiac 4, unde echipajul format din Matei Nemeş, Nicolae Tănase, Iordan Samovschi şi Dumitru Petrescu a cîştigat întrecerea preliminară.

După amiază, pe o vreme mai puţin favorabilă ca în prima zi, au avut loc (de data aceasta urmărite de mai mulţi spectatori) ultimele patru finale. Ion Dragulschi a luat un start bun, deşi se afla pe culoarul 9, oarecum nefavorabil. Pe primii 250 m, el s-a menţinut pe linia echipajelor fruntaşe, apoi a cedat treptat, neputînd să reziste atacurilor întreprinse succesiv de adversarii principali şi a terminat cursa în plutonul secund al finaliştilor.

In sfîrşit, se dă startul în proba de canoe dublu 500 m. Cu 100 m înainte de linia de sosire canoiştii români Nichiforov şi Simion par să aibă şanse la un loc excelent. Par, pentru că nici ei nu rezistă mai tîrziu ritmului impus de ceilalţi principali competitori, de data aceasta de echipajele Uniunii Sovietice şi Ungariei, încheind proba în poziţia a III-a. Este totuşi o performanţă meritorie, prin care se realizează o medalie de bronz în plus la bilanţul echipei şi, mai ales, o plăcută certitudine că aceşti tineri pescari, care practică sportul de mai puţin de doi ani, au mari posibilităţi de afirmare. In consecinţă, feţe înseninate, în rîndurile antrenorilor şi sportivilor din delegaţia noastră. Ceva însă (o ştie toată lumea dar nu aduce vorba) lipseşte din frumoasa comportare a juniorilor români — şi anume cea de a doua medalie de aur. Nici fetele — Maria Lovin şi Ioana Calenic — nu împlinesc această dorinţă. Fără îndoială, extenuate de un efort prelungit, ele se menţin pe planul principal doar pînă la jumătatea cursei şi, apoi, au o cădere evidentă, care nu le mai dă nici o speranţă în cucerirea vreunei medalii...

...Vor reuşi din plin acest lucru caiaciştii noştri care au evoluat în ultima confruntare a C.E., dînd dovadă de o deosebită dîrzenie şi rezistenţă, de nespusă dorinţă de victorie. In proba de K4-500 m Nemeş, Tănase, Samovschi şi Petrescu iau un start puternic, nu slăbesc ritmul nici o clipă şi chiar înainte de trecerea balizelor de la sosire se anunţă virtuali cîştigători. Nici echipajul Ungariei, nici cel al Uniunii Sovietice n-au reuşit să ameninţe succesul cvartetului român şi, astfel, românii cuceresc locul I într-o probă completă, de echipă, spectaculoasă şi dinamică. Bilanţ general pentru **România : 2 medalii de aur şi 3 medalii de bronz.** Toate cuvintele de laudă pentru performeri, pentru antrenorii de la cluburi şi cei ai reprezentativei naţionale. La cîteva minute după acest reconfortant **succes**, dl. Charles de Coqueraumont, preşedintele F.I.C., îi felicită pe tinerii campioni europeni, iar drapelul de stat al României se înalţă pe cel mai înalt catarg, în acordurile imnului nostru de stat.

Principalele rezultate ale ultimelor patru finale :

K 1—500 m: 1. Kobrizev (U.R.S.S.) 1:59,68, 2. Zlatnov (R.D.G.) 2:00,85, 3. Sledzhiwski (Polonia) 2:01,26; **C2 — 500 m : 1. U.R.S.S. (Puciko, Paramonov)** 2:00,40, 2. Ungaria (Benedek, Ring) 2:03,22, **3. România (Andrei Nichiforov, Vasile Simion)** 2:05,71 ; **K2 — 500 m: (f) : 1. R.D.G. (Zetzkorn, Grabowski)** 2:01,10, 2. Ungaria (Benko, Krix) 2:04,72, 3. U.R.S.S. (Bezrukenok, Zulinova) 2:05,41; **K4 — 500 m: 1. România (Matei Nemeş, Nicolae Tănase, Iordan Samovschi, Dumitru Petrescu),** 2. Ungaria (Szabo, Csapo, Tsibula, Swidro), 3. U.R.S.S. (Denisiuk, Berezovski, Saliathov, Meiers).

ECHITATE

Zeci de ambarcaţiuni — Lancia, Hunter, Gilder, Winner, Delta, Aspida ş.a. — zboară, sub forţa braţelor puternice, pe apele lacului Himki. Sînt ultimele sprinturi ale antrenamentelor. De mîine începe pasionanta cursă a sutelor de aşi ai padelei şi pagaei pentru cucerirea celor 16 titluri europene.

Totul pare obişnuit ; un episod ca oricare altul din istoria campionatelor europene. Ceva este, totuşi, neobişnuit : aici, în următoarele trei zile, **se va disputa ultima ediţie a campionatelor europene de caiac-canoe rezervate seniorilor.**

Nu este, cituşi de puţin, un moment nostalgic. Dimpotrivă — urmează să vedem împlinit în acest sport un act de echitate, iniţiat de forurile de specialitate din ţara noastră şi îmbrăţişat cu căldură de reprezentanţii tuturor federaţiilor naţionale de caiac-canoe.

Conform hotărîrilor adoptate, în baza propunerilor făcute de delegaţia României, la Congresul FIC de la Ciudad de Mexico, s-a stabilit ca regulamentul federaţiei internaţionale să prevadă ca începînd din anul 1971 (practic după C.E. de la Moscova, deoarece în 1970 se vor disputa campionatele mondiale) să nu se mai organizeze campionatele europene pentru seniori.

Era pînă acum inechitabil. Pentru că, programate din 4 în 4 ani, campionatele mondiale nu exprimau — în acest lung interval de timp — valorile reale, mulţi dintre campioni păstrîndu-şi titlul, deşi după numai un an sau doi alţi sportivi îi depăşeau prin performanţe. Se ştie apoi că — deşi au făcut progrese remarcabile — sportivii din celelalte continente (echipele S.U.A., Canadei, Australiei Coastei de Fildeş, Japoniei sau Mexicului) sînt încă mult în urma caiaciştilor şi canoiştilor europeni, aşa încît este firesc ca aceştia să aibă posibilitatea de a lupta nu numai pentru titlurile europene ci, mai ales, pentru cele mondiale.

Iată cîteva din raţionamentele pentru care, între serii şi finalele juniorilor, mai mulţi specialişti străini, dintre cei aflaţi acum la Himki, mi-au mărturisit satisfacţia că asistă la ediţia de „adio" a campionatelor europene.

„Eu nu mai sînt atît de tînăr, afirma cunoscutul caiacist maghiar **Mihali HESZ,** campionul olimpic de la Xochimilco, **dar mă bucur mai ales pentru cei care au înaintea lor mulţi ani de activitate competiţională. Este echitabil ca mari performeri, printre care a-şi aminti pe Saporenko, Patzaichin, Tatay să-şi poată înscrie de cît mai multe ori numele pe lista campionilor mondiali.**

Dar, deocamdată nu s-a tras cortina...

(d. g.)

SPORTIVI DIN 35 DE ŢĂRI SE PREZINTĂ ASTĂZI LA STARTUL CAMPIONATELOR MONDIALE DE CICLISM

BRNO: Hristache NAUM

Străvechea capitală a Moraviei, mereu tînărul Brno, şi-a deschis larg porţile, primindu-i cu deosebită cordialitate pe ambasadorii ciclismului de pretutindeni. Astăzi, lîngă pavilionul expoziţiei internaţionale, acolo unde s-a înălţat silueta elegantă a noului velodrom, peste 600 de ciclişti din 35 de ţări reprezentînd Europa, Africa, America şi Asia, aproape 300 de ziarişti şi 10 000 de spectatori vor participa la sărbătoarea gazdelor — aniversarea unui secol de la prima competiţie ciclistă desfăşurată la Brno — şi apoi vor asista la prima secvenţă a serialului ciclist pe care îl oferă, de-a lungul a 10 zile, campionatele lumii.

Moment important în evoluţia sportului cu pedale, „mondialele" de pistă şi şosea reunesc la start vedetele şi speranţele acestui sport, performerii de ieri şi cei de mîine. Alături de sportivi aureolaţi de laurii olimpici, de titluri mondiale şi de performanţe înscrise pe tabelele record se află şi reprezentanţii ţării noastre. Pentru prima oară ei vor fi prezenţi la startul majorităţii probelor — şi chiar şi numai acest lucru marchează un episod important în activitatea ciclismului românesc. Fără a ne face iluzii, aşteptăm cu emoţie evoluţia tandemului fraţilor Negoescu, debutul într-o competiţie de asemenea anvergură al lui Florian Negoescu, campionul de viteză al României, precum şi trecerea examenului de maturitate al echipei de urmărire constituită şi pregătită cu migală de antrenorii Iulian Gociman şi Mircea Mihăilescu.

Emoţiile startului sînt atenuate întructîva de multiplele manifestări ce concentrează atenţia tuturor. Colocviul antrenorilor — care a reunit 46 de tehnicieni din 13 ţări (regretabilă absenţa reprezentanţilor României) — a prilejuit discuţii într-o serie de probleme de importanţă majoră pentru desăvîrşirea metodelor care să-i conducă pe sportivi spre cele mai înalte trepte ale măiestriei.

Miercuri seară, în saloanele hotelului „Internaţional" a avut loc recepţia de inaugurare a campionatelor mondiale. Au fost prezenţi membri ai conducerii U.C.I., ai Comitetului Director al FIAC, şefii delegaţiilor prezente la C.M., ziarişti, oficialităţi cehoslovace. Cuvîntul de deschidere a fost rostit de doctor docent Rudolf Böhm — preşedintele federaţiei de ciclism a Cehoslovaciei — care a urat oaspeţilor bun sosit. Din partea forului suprem al ciclismului a vorbit dl. Adriano Rodoni, preşedinte al U.C.I. şi al FIAC, care a spus printre altele : **„Cunoscîndu-i pe prietenii noştri care astăzi ne sînt gazde, avem certitudinea că ediţia pe anul 1969 a Campionatelor mondiale de ciclism se va înscrie în istoria acestui sport ca una dintre competiţiile de mare succes. Mulţumesc în numele U.C.I. forurilor cehoslovace pentru eforturile lor, pentru calda şi prietenească primire ce ni s-a făcut."**

In timpul recepţiei, Aleksei Kuprianov (U.R.S.S.) — membru al Comitetului Director al U.C.I. — ne-a spus : **„In lipsa performanţelor de nivelul celor de la Ciudad de Mexico întrecerile de la Brno se vor evidenţia printr-un spectacol sportiv de calitate. După părerea mea, numărul sportivilor cu şanse la medalii este mult mai mare decît la J. O. şi datorită acestui lucru lupta va fi mai aprigă, mai pasionantă, mai plină de neprevăzut".**

Am avut bucuria să constat cu prilejul recepţiei prestigiul de care se bucură sportul nostru cu pedale. Numeroşi reprezentanţi de federaţii (Franţa, Anglia, Spania, Olanda şi altele) au venit la delegaţii României să le ofere invitaţii de participare la diferite competiţii internaţionale.

Preşedintele federaţiei olandeze dl. Van Deck, ne-a spus : **„Dorim foarte mult să-i avem pe rutierii şi pistarzii români la startul întrecerilor internaţionale din ţara noastră".**

Manifestările au continuat joi cu întrecerea internaţională pe circuit dotată cu „Cupa Centenarului" şi cu deschiderea expoziţiei de bicicilete „Veloexpo '69". Seara, după Congresul FIAC la castelul Austerlitz — situat la 25 km de Brno — a avut loc o conferinţă de presă. **Programul de astăzi al întrecerilor C.M. : ora 16,00 — festivitatea de deschidere: cursa cu antrenament mecanic (seria I) ; 1 000 m cu start de pe loc ; ora 20,30 — urmărire individuală (calificări şi sferturi de finale) — femei ; cursa cu antrenament mecanic (seria a II-a).**

„Floarea prieteniei" pe litoralul bulgar al Mării Negre...

VARNA: Ion GAVRILESCU

Mai întîi, Nisipurile de aur, apoi Varna, iar astăzi Obzor — iată staţiunile vizitate de cicloturiştii români de la începutul acestei săptămîni.

La Varna, de unde au plecat în dimineaţa zilei de 13 august, ei au avut un program deosebit de încărcat. Abia ajunseseră în staţiune, după o etapă lungă de 70 km şi presărată cu multe urcuşuri — cînd, din partea pionierilor bulgari aflaţi în tabăra Hristo Botev, au primit o... provocare scrisă pentru a susţine un meci de fotbal şi altul de handbal

Intîi s-a disputat partida de fotbal, jucată în ritm alert, cu faze spectaculoase, cu multe driblinguri şi execuţii precise. Intîlnirea a atras un mare număr de spectatori : aproape 300 de elevi ai taberei gazdă şi numeroşi locuitori din cartierul Asparuhov, al oraşului Varna. Rezultatul a fost favorabil fotbaliştilor români, cu 2—1. Au marcat Georgel Costache (2) pentru selecţionata expediţiei şi Boianov pentru gazde.

Apoi a urmat întîlnirea de handbal. Şi în această partidă, prestînd un joc tehnic şi în viteză, handbaliştii noştri au terminat învingători cu 16—1.

In aceeaşi seară, pionierii români s-au întîlnit la club cu pionierii bulgari. Miercuri seara directorul taberei, Anghel Najdenov, a invitat pionierii români şi conducerea expediţiei la o întîlnire prietenească. El a avut cuvinte de laudă pentru iniţiativa pionierilor române de a străbate 1300 km pe bicicletă. Conducătorul expediţiei „Floarea prieteniei", prof. Dan Matei, a transmis pionierilor bulgari salutul organizaţiei de pionieri din România şi a mulţumit pentru condiţiile excelente create expediţiei în timpul popasului la Varna.

Azi (n.r. ieri) se dă startul în etapa a 8-a Varna — Burgas.

Speranţele naţiei europene pe blocstarturi

VIENA: Adrian VASILIU

364 de concurenţi din 26 de ţări participă la cea de a doua ediţie a campionatelor europene de juniori

In superba piscină din mijlocul Praterului, din Viena, s-au adunat, în aceste zile, 364 de tineri înotători din 26 de ţări ale continentului. De fapt, gazda celei de a II-a ediţii a „europenelor" de juniori este un complex uriaş ce se întinde pe cîteva zeci de hectare, situat la mai puţin de 100 de metri de celebrul stadion al fotbaliştilor. Patru bazine (dintre care unul cu valuri artificiale), unul nou pentru sărituri, alte cinci rezervate mini-înotătorilor, alături de mai multe zeci de terenuri pentru tenis, volei, baschet, handbal sau golf, alcătuiesc un adevărat paradis în care te poţi destinde în cel mai plăcut chip posibil. Este locul ideal pentru o asemenea competiţie, asupra amploarei căreia nu mai e cazul să insistăm.

De joi dimineaţa, piscina centrală a fost pusă la dispoziţia participanţilor, iar cele opt culoare au fost literalmente luate cu asalt. Sînt doar în joc 22 de titluri europene şi 66 de mult rîvnite medalii ! Este, ca să spunem aşa, un prim examen al celor care peste 3 ani vor urca, poate, pe blocstarturile bazinului olimpic din München. Firească, fiecare înotător (regulamentul fixează la 15 ani limita superioară a vîrstei) are o bună posibilitate de verificare a potenţialului fizic şi tehnic într-un concurs de mîna întîi.

Cu fiecare oră ce trece, tensiunea de la Stadionbad creşte în pas cu mercurul termometrelor, care, joi la amiază, arătau 34 de grade Celsius la umbră ! Sportivii îşi continuă însă sprinturile, antrenorii se gîndesc la tactica ce va trebui folosită (fiecare probă are serii dimineaţa şi finale după-amiaza), iar ziariştii (427 la număr !) sînt în permanentă căutare a celor ce prezintă şanse sporite. Mai precis a sportivilor din R.D. Germană (în total 29), U.R.S.S. (34), Italia (22), Suedia (18), Olanda (14), Franţa (29) şi R. F. a Germaniei (15).

Primele starturi oficiale sînt prevăzute pentru vineri la ora 9,30, după următorul program : 400 m liber (m+f), 100 m bras (m+f), 100 m spate (m+f) şi 200 m delfin (m). Uvertura competiţiei a avut loc însă joi după amiază, după ce, în prealabil, viceprimarul Vienei, d-na Sandner, a avut ca oaspeţi la dejun pe toţi conducătorii delegaţiilor participante. Peste 4 000 de spectatori au asistat la defilarea loturilor, apoi la o excelentă demonstraţie de sărituri, ale cărei capete de afiş au fost campionii olimpici Klaus Dibiasi şi Milena Ducikova, precum şi campionul european Franco Cagnotto. De altfel, Klaus Dibiasi a fost invitat şi ca arbitru al concursului de sărituri, în al cărui corp de oficiali se mai află şi reprezentantul ţării noastre, Norbert Hatzack. In final, a fost urmărit şi un meci de polo între selecţionatele Austriei şi Slovaciei.

Dintre reprezentanţii României, primul care va trece prin emoţiile preliminariilor va fi Liviu Copcealău la 200 metri delfin (21 de concurenţi, 3 serii). El va avea ca adversari, printre alţii, pe Gampe (R. D. Germană), Harugitay (Ungaria) şi Şestopalov (U.R.S.S.). Simbătă vor lua startul Anca Groza la 200 m delfin (27 de concurente), alături de Stoltze (R. D. Germană) şi de Calligaris (Italia), Zeno Opriţescu în cursa de 100 m liber, Anca Georgescu la 200 m bras şi Liviu Copcealău la 200 m spate. In sfîrşit, duminică Liviu Copcealău şi Anca Groza se vor alinia la startul probei de 100 m delfin.

La primul contact cu bazinul, reprezentanţii noştri nu s-au părut destul de emoţionaţi, copleşiţi parcă de amploarea întrecerii. Sperăm însă că febra concursului nu va avea mult timp efecte negative, iar evoluţiile românilor se vor situa cît mai aproape de adevărata lor valoare.

DE AZI, CURSA PENTRU CELE 16 MEDALII EUROPENE ALE SENIORILOR

Iată că după ce cîteva zile au fost — înpostază destul de neobişnuită — spectatori în tribunele de la Himki, seniorii şi-au petrecut ultimele ore dinaintea startului, în emoţii şi pronosticuri, dar şi în antrenamente intense, cu privirile îndreptate spre principalii adversari. Un start care se anunţă extrem de dificil, chiar şi pentru marii favoriţi ai actualei ediţii a campionatelor europene. Aceasta pentru că în cele 16 probe se vor întrece caiaciştii şi canoiştii din 19 ţări (cele care au prezentat echipe de juniori, plus Norvegia, Olanda, Franţa, Bulgaria şi Austria), dar mai ales pentru că de pe listele de concurs, din întreaga suită a performerilor, nu lipsesc decît Peterson (Suedia), Lewe (R. F. a Germaniei), Miniaeva şi Seredina (U.R.S.S.).

După cum se ştie, echipa română — numeroasă şi avînd cîteva puncte forte — s-a pregătit cu sîrguinţa care îi este caracteristică, pentru această grea competiţie europeană. Antrenorul emerit Radu Huţan, căruia i-am solicitat părerea după ultima finală a juniorilor, ne-a declarat că performanţele seniorilor obţinute la Jaice, Snagov şi Duisburg nu pot fi reeditate integral, dat fiind numărul mare de adversari valoroşi şi progresul general realizat pe plan european în acest sport. In orice caz, el este de părere că echipa României nu se va întoarce de la Himki fără medalii de aur. Cîte şi la ce probe vom vedea ! Din păcate, după ce s-a renunţat la includerea în echipă a caiacistei Viorica Dumitru — pentru indisciplină şi lipsă de conştiinciozitate în pregătire — iată că o altă sportivă, la fel de valoroasă, pare să devină indisponibilă. Este vorba de Valentina Serghei, care — după cum ne-a declarat — se resimte serios în urma unui recent accident şi a cărei participare — cel puţin în proba de simplu — este incertă.

15 AUGUST PROGRAM

Campionatele europene de seniori :

Dimineaţa : serii la următoarele probe : K 1 — 500 m, C 1 — 1 000 m, K 1 — 500 m (F), K 1 — 1 000 m.

După amiaza : serii la următoarele probe : K 2 — 500 m, C 2 — 1 000 m, K 2 — 500 m (F), K 2 — 1 000 m, K 4 — 1 000 m.

Campionatele europene ale seniorilor încep vineri dimineaţa şi cunoscînd nu numai valoarea, ci şi puterea de luptă şi dăruire a tricolorilor noştri să aşteptăm cu încredere primele... finale. La ora cînd transmit nu s-au definitivat toate echipajele, dar după toate probabilităţile sportivii români vor evolua astfel : *K 1 — 500 m:* Aurel Vernescu şi Dimitrie Ivanov ; *K 1 — 1 000 m.;* Ion Irimia şi Ion Terente ; *K 1 — 10 000 m :* Costel Coşniţă ; *K 2 — 500 m :* Aurel Vernescu — Atanase Sciotnic şi Ştefan Pocora — Vasile Simiocenco (probabil) ; *K 2 — 1000 m :* Haralambie Ivanov — Andrei Conţolenco ; *K 2 — 10 000 m :* Pocora, Simiocenco şi Artimov, Ilievici ; *K 4 — 1000 m :* Sciotnic, Iacob, Rujan, D. Ivanov şi Roşca, Covaliov, Vorobiov, Zabara ; *K 4 — 10 000 m :* Pocora, Simiocenco, N. Terente, Coşniţă şi D. Ivanov, Sciotnic, Vernescu, C. Macarencu ; *K 1 (f) 500 m :* Valentina Serghei (participare incertă) ; *K 2 (f) 500 m :* Serghei — Evdochimov şi Maria Lovin — Ioana Calenic ; *K 4 (f) 500 m :* Serghei, Lauer, Angelescu, Evdochimov şi Lovin, Nichiforov, Calenic, Răutu ; *C 1 — 1000 m :* Maxim Samson şi Ivan Patzaichin ; *C 1 — 10 000 m ;* I. Macarencu şi A. Butelchin ; *C 2 — 1000 m :* Patzaichin — Covaliov şi Manea — Calabiciov ; *C 2 — 10 000 m :* Covaliov — Calabiciov şi Igorov — Suhov. Echipele de ştafetă nu au fost încă stabilite.

După prima zi a finalei interzone a Cupei Davis la tenis

(Urmare din pag. 1)

ranţă la o rezistenţă mai serioasă. Superioritatea tenismanului român a fost atît de evidentă, încît handicapul gazonului nici n-a mai contat.

Ţiriac a utilizat serviciu foarte puternice din prima şi chiar a doua minge, a ripostat prin reveniri aproape imparabile, mai ales cu backhend-ul în linie şi în cros. El a acţionat cu dezinvoltură pe întreaga suprafaţă a terenului, pasîndu-şi cu regularitate adversarul. Dar, calitatea principală a jucătorului român a constat în puterea lui de concentrare pe parcursul întregii partide. In cele 29 de ghemuri el nu a pierdut decît unul singur, pe serviciul lui. In schimb, a făcut 5 break-uri !

Miile de spectatori prezenţi în tribunele Wimbledonului au răsplătit cu ropote de aplauze superba evoluţie a românului.

Mark Cox, deşi pornea cu atuul terenului acoperit cu iarbă şi cu ascendentul victoriei repurtate în ultima întîlnire cu Ţiriac (la turneul din anul acesta de la Wimbledon), nu a izbutit să dea riposta aşteptată. Cunoscut ca posesor al unui serviciu foarte puternic, cu forhanduri şi smashuri de asemenea tari şi precise, tenismanul insular nu prea a avut ocazia să le folosească în meciul de azi. Prins deseori pe picior greşit, Cox a fost mereu derutat, şi-a pierdut siguranţa şi nu s-a mai putut regăsi în faţa tirului lui Ţiriac. De altfel, Cox n-a avut conducerea la ghemuri decît de patru ori din care de trei ori la 1—0 şi o dată a condus cu 3—1 (în setul secund). In rest, jucătorul britanic a fost continuu dominat.

Aşa cum spuneam, după ce Cox şi-a cîştigat ghemul pe primul serviciu din setul I, Ţiriac, prin lovituri puternice, s-a impus imediat şi a făcut 5 ghemuri la rînd ! Şi, cu excepţia unuia singur, celelalte au fost cîştigate, ca să spunem aşa, la scor : la 0 sau la 15. Jocul a fost totuşi spectaculos uneori, cei doi tenismeni schimbînd numeroase mingi, dar majoritatea duelurilor s-au încheiat în favoarea românului. Deşi Cox a făcut singurul lui break la 3—5, Ţiriac nu şi-a pierdut calmul, adjudecîndu-şi setul cu 6—4.

Următorul set pare mai echilibrat. Scorul evoluează de la 0—1 la 1—1, 1—2, după care Ţiriac egalează şi preia conducerea, pe care n-o mai cedează pînă la sfîrşit : 6—4. La terminarea partidei, Ţiriac ne spunea că o singură dată în decursul meciului a avut o oarecare teamă : în acest set, al doilea, la scorul de 4—2 pentru el. Aşa se întîmplase şi în precedenta lui partidă cu Cox, din iunie. Şi atunci cîştigase primul set şi condusese în al doilea cu 4—2, dar pierduse pînă la urmă în patru seturi. Istoria nu avea însă să se mai repete pentru că Ţiriac a jucat aproape fără greşeală, astfel că setul al treilea avea să fie şi ultimul. De la 0—1, Ţiriac la avans şi în final se distanţează, cîştigînd fără emoţii : 6—3.

In tribune, răsună aplauze. Apoi, deşi se face o scurtă pauză propice comentariilor, liniştea se aşterne pretutindeni... Reprezentativa României conduce cu 1—0 în finala interzone a Cupei Davis, cu formaţia Marii Britanii, pe Wimbledon !

ILIE NĂSTASE — GRAHAM STILWELL 4—6, 6—4, 1—6, 2—6

Deşi a cuprins 4 seturi, meciul Ilie Năstase — Graham Stilwell n-a ţinut decît cu 9 minute mai mult decît prima partidă.

In general, această întrecere a fost destul de monotonă ca aspect. Ambii jucători au servit destul de slab. Setul doi poate fi denumit setul break-urilor : nu mai puţin de 7. In special, Ilie Năstase a dezamăgit cu loviturile de serviciu, imprecise şi fără forţă. De altfel, Ilie n-a fost de loc în zi bună. El a acţionat lent, a trimis mingi la întîmplare, n-a jucat cu verva lui caracteristică. A încercat cîteva artificii, şi, nereuşind, el s-a stins treptat, fără să solicite prea insistent adversarul.

Stilwell a jucat foarte atent, excelînd — e drept şi cu concursul lui Năstase — în acţiunile la fileu, mai sigure, în special pe backhand.

Setul prim se desfăşoară în favoarea lui Stilwell : 1—0, 2—1, 3—2. Urmează un break şi tenismanul englez are 4—2. Apoi : 5—2. Se părea că Năstase va reveni puternic : 5—3, 5—4 (break) dar la 30—30 în ghemul următor, el cedează prea uşor setul : 4—6.

In setul II, victoria revine lui Năstase, după un joc în care fiecare a mizat mai mult pe greşelile adversarului. Punctele s-au adunat mai ales din ratările duble de serviciu. Cîştigînd cu 6—4, Năstase ar fi trebuit să devină mai agresiv în setul următor. Dar atît în cel de-al treilea set, cît şi după pauză, sportivul nostru a jucat dezorganizat, oarecum apatic. Intr-o asemenea situaţie, Stilwell n-a fost nevoit să se întrebuinţeze, şi a cîştigat cu uşurinţă ultimele două seturi : 6—1, 6—2.

Prin urmare, scorul primei zile al întîlnirii România — Anglia este egal : 1—1.

Vineri, la ora 15.30 (ora Bucureştiului), pe terenul nr. 1 de la Wimbledon vor apărea perechile pe care căpitanii celor două echipe le-au şi anunţat : **România :** Ion Ţiriac, Ilie Năstase. **Anglia :** Mark Cox, Peter Curtis.

Este unul dintre meciurile hotărîtoare ale întregii întîlniri. Se anunţă o luptă dîrză, pasionantă. Bătrînul Harry Hopman i-a spus lui Năstase, după partida cu Stilwell, că dacă vrea să cîştige la dublu trebuie să uite ce-a fost în prima zi. Dacă numai de aceasta ar depinde, ar fi perfect...

Sportivii R. P. D. Coreene se afirmă

Cînd a apărut pe firmamentul sportului mondial excepţionala atletă Sin Kim Dan, mulţi au fost tentaţi să creadă că e vorba de un fenomen izolat. Performanţele ulterioare realizate de sportivii acestei ţări au arătat însă că sportul cunoaşte în R.P.D. Coreeană o largă dezvoltare. La ediţia din 1966 a campionatului mondial de fotbal, excelenta comportare a fotbaliştilor din R.P.D. Coreeană, în faţa cărora au cedat actualii campioni ai Europei, reprezentativa Italiei, a întrunit elogioase aprecieri.

Dar, iată, pe urmele fotbaliştilor calcă gimnaştii, boxerii, voleibaliştii. Recent, într-un concurs internaţional desfăşurat la Kiev, talentatul gimnast Cin Hu Do a obţinut la inele 9,85, după o evoluţie excepţională, notă cu care l-a depăşit pe renumitul gimnast sovietic Viktor Lisiţki. Şi Cin Hu Do are colegi de sport la fel de talentaţi, adevăraţi maeştri ai barei, calului sau săriturilor, alcătuind împreună o echipă de excepţională valoare.

Mari paşi spre afirmare fac boxerii. Acest sport este foarte răspîndit în rîndurile tineretului din R.P.D. Coreeană şi astfel antrenorii au posibilităţi largi de selecţie. Aşa se face că, de la categoria semimuscă pînă la cea grea, boxerii din R.P.D. Coreeană prezintă speranţe autentice. Dintre ei se detaşează Kim Man Sen, recentul cîştigător al întrecerilor de la Kiev, la categoria muscă, cel care l-a eliminat pe Gruiescu din competiţie. Cocoşul Kim Gen Ho şi semiuşorul Hon Zon Ho sînt la fel de dotaţi. Pe lîngă forţa şi rezistenţa lor puţin obişnuite, boxerii din R.P.D. Coreeană dovedesc şi o pregătire tehnică şi tactică demnă de remarcat, cu toate că arma lor de bază rămîne atacul.

Aceştia sînt doar cîţiva dintre zecile de mii de sportivi ai R.P.D. Coreene, care de la un an la altul se afirmă tot mai mult în competiţiile la care iau parte.

TURNEUL DE ŞAH DE LA CONSTANŢA

Turneul internaţional de şah de la Constanţa se apropie de jumătate. Aseară, runda a VI-a a furnizat o reuniune interesantă, animată. Cîştigînd la grecul Vizantiadis, maestrul internaţional Teodor Ghiţescu îl talonează pe liderul competiţiei, marele maestru maghiar L. Szabo, care a remizat cu Fuchs. Prima victorie în turneu a obţinut cubanezul Ortega, învingîndu-l pe Porath.

Partidele Voiculescu - Kozma, Doda - Minev şi Troianescu — Mititelu au fost remize. Ungureanu deţine un uşor avantaj la Samkovici. Ortega a cedat fără joc partida întreruptă cu Ungureanu.

Clasamentul : Szabo 4½ p., Samkovici 3½ (1), Ghiţescu 3½, Ungureanu (1) 3 (din cinci partide), Mititelu (1) 3, Kozma, Doda, Voiculescu 3 p.

Astăzi se joacă runda a 7-a;

C. POPA, coresp. principal

SCURTE ŞTIRI EXTERNE ● SCURTE ŞTIRI EXTERNE ● SCURTE ŞTIRI EXTERNE

La Lojo (Finlanda), Pauli Nevala a cîştigat aruncarea suliţei cu 84,18 m ; 2. J. Kinnuunen — 80,42 m.

Două noi recorduri feminine de înot ale R. F. a Germaniei au fost înregistrate în cadrul campionatelor de nataţie ale acestei ţări : 400 m liber : Kathy Heinze 4:52.8 ; 800 m liber : Petra Budenbender 10:09,7.

In turneul de şah de la Skoplje, conduce în clasament, Holmov (U.R.S.S.) cu 8½ p (după 12 runde) ; 2. Hort (Cehoslovacia) 8 p (1) ; ...9. V. Ciociltea (România) 6 p. In runda a 11-a, Ciociltea a remizat cu Nicevski şi, în a 12-a, a pierdut la Evrosimovski.

In runda a 6-a din turneul final al olimpiadei studenţeşti de şah de la Dresda, s-au înregistrat următoarele rezultate : U.R.S.S. — Bulgaria 3—0 (1) ; România — R. F. a Germaniei 1½—1½ (1) ; Iugoslavia — Cehoslovacia 1½—1½ (1) ; R. D. Germană — Danemarca 1½—½ (2) ; S.U.A. — Anglia 2½—½ (1). Clasament : U.R.S.S. 17½ p (1) ; 2. Iugoslavia 14 p (1) ; 3. R. F. a Germaniei 12½ p (1) ; 4. Bulgaria 11 p (3) ; 5. S.U.A. 11 p (1) ; 6. Anglia 10½ p (2) ; 7. R. D. Germană 9½ p (3) ; 8. România 9 p (1) ; 9. Danemarca 8 p (4) ; 10. Cehoslovacia 8 p (1).

Intr-o dublă întîlnire de atletism, disputată la Londra : S.U.A. — Anglia (masculin) 131—90 ; Anglia — S.U.A. (feminin) 67—66.

Echipa de fotbal a Greciei şi-a încheiat turneul în Australia cu următorul bilanţ : trei victorii, două meciuri egale, două înfrîngeri. In ultimul joc, ea a învins cu 2—1 reprezentativa regiunii de vest a Australiei.

La Viena, echipa Rapid Viena a învins pe campioana Belgiei la fotbal, Anderlecht, cu 3—1.

La campionatele mondiale de surdo-muţi : echipa feminină de handbal a Iugoslaviei a învins în finală pe cea a Cehoslovaciei cu 12—4. La fotbal : Iugoslavia — Cehoslovacia 1—0, Ungaria — România 2—1, U.R.S.S. — Anglia 2—1

Formaţia de fotbal Gornik Zabrze a învins echipa argentiniană Racing Buenos Aires cu 2—0, prin golurile marcate de Lupanski.

Thomas Lejus l-a eliminat pe Novicky cu 6—4 6—0, 6—1 şi s-a calificat în semifinalele turneului de tenis de la Moscova.

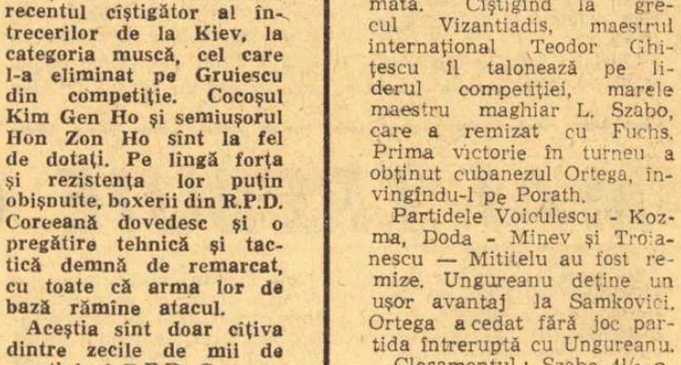

Tînăra atletă austriacă Ilona Gusenbauer deţine o bună performanţă la săritura în înălţime (1,80 m) şi candidează cu şanse la cucerirea titlului de campioană a Europei

Tiparul I.P. „Informaţia", str. Brezoianu nr. 23—25, Bucureşti

40368

PROLETARI DIN TOATE ȚĂRILE, UNIȚI-VĂ!

Redacția și administrația: str. Vasile Conta nr. 16, tel. 11.10.05, interurban 72 și 286. Telex sportrom buc. 180.

sportul

4 pagini 30 bani

Anul XXV — Nr. 637 (6071) ZIAR AL CONSILIULUI NAȚIONAL PENTRU EDUCAȚIE FIZICĂ ȘI SPORT Sîmbătă 16 august 1969

ÎN CINSTEA MARII ANIVERSĂRI

„CUPA TINERETULUI DE LA SATE"

CEI 2200, DINTR-UN MILION

Un milion de tineri de la sate au făcut anul acesta sport în cadrul „Cupei tineretului". Pe vremuri (și nu e mult de atunci), milionul despre care scriem nu știa decît să trudească, să asude pe un pămînt ce era al său de la istorie, dar nu era al lui prin vrerea unei minorități, ce-și zicea societate. Talpa țării, fiicele și fiii ei erau logodiți din leagăn cu nevoile, cu denutriția, cu bolile, cu superstițiile și incultura, erau lipsite prin bariere politice, sociale și economice de acces la o viață clădită pe un minim de civilizație. Comuniștii și socialismul, viziunea și opera lor, au metamorfozat viața satului românesc, aducîndu-i despovărare socială, structuri de mare producție agricolă, mecanizare și electricitate, școli, dispensare medicale, biblioteci și băi comunale, generatoare de cultură, stimă pentru arta populară, invitație la sport, impulsuri spre urbanizare treptată. În 25 de ani, comuniștii au schimbat zona rurală a țării, realizînd o secțiune de istorie, egală în densitate și umanitate cu ceea ce au înfăptuit în perimetrul orașelor.

Un milion de tineri de la sate au făcut anul acesta sport! Evenimentul, cu dimensiuni de mare act social și cultural, îl recepționăm, acum în anul XXV, alături de alte evenimente și momente esențiale pentru destinul nostru.

Romulus BALABAN

(Continuare în pag. a 2-a)

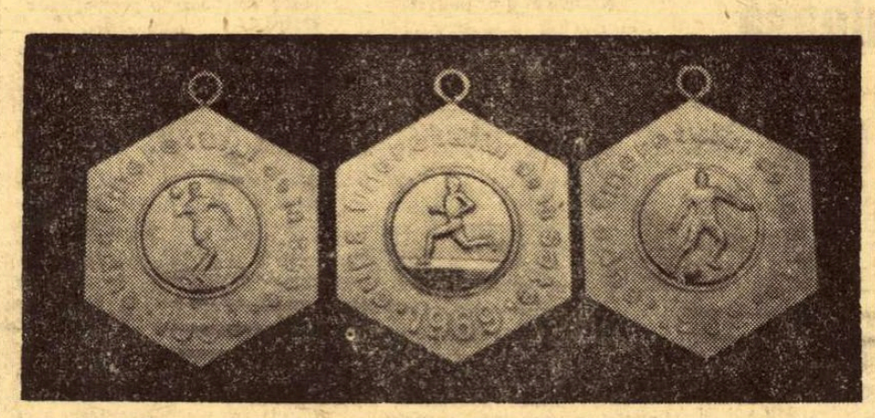

Marți, după patru zile de concurs, vor fi cunoscuți campionii primei finale republicane a „Cupei tineretului de la sate". Iată cîteva dintre medaliile ce vor fi oferite învingătorilor

Start în finala republicană

De astăzi și pînă marți, în viața sportivă a Capitalei se operează un transfer: vedetele arenelor, după scurte apariții pe Dinamo (fotbal) și Republicii (atletism), se retrag din scenă, lăsînd locul celor 2 200 de soli ai sportului sătesc, tineri fără nume sonore, fără glorie sportivă, fără palmares. Exceptînd cîteva formații comunale cu veche și recunoscută activitate în sportul național (oină) și echipa de fotbal Unirea Mănăstirea, care activează în divizia națională C, toți participanții la prima finală republicană a „Cupei tineretului de la sate" sînt eroi anonimi, al căror nume n-a fost pînă astăzi consemnat de presă, sînt componenți ai unor formații al căror perimetru de activitate n-a depășit granițele județelor.

Iată, însă, că o înțelegere superioară a fenomenului

Nușa MUȘCELEANU

(Continuare în pag. a 2-a)

DUPĂ O EVOLUȚIE EXCELENTĂ, CUPLUL ROMÂN ION ȚIRIAC-ILIE NĂSTASE A CÎȘTIGAT CU 3-1 PARTIDA DE DUBLU ÎNAINTEA ULTIMELOR PARTIDE (de azi), DIN FINALA INTER-ZONE A „CUPEI DAVIS", ROMÂNIA — ANGLIA 2-1

Citiți în pagina a 4-a cronica trimisului nostru special la Londra.

Da, sport la Valea Stanciului!

Printre altele, lucrările Congresului al X-lea al Partidului Comunist Român ne-au oferit un tablou convingător al transformărilor înnoitoare petrecute în viața satelor patriei. În cuvîntul lor, numeroși delegați au subliniat vasta operă constructivă care a schimbat cu desăvîrșire înfățișarea satelor noastre în raport cu un trecut nu prea îndepărtat.

În acest tablou viu al ridicării satului contemporan — dominat de penetrația bunăstării și a civilizației — își găsește locul și sportul, nu numai ca element de divertisment, ci și ca generator de vitalitate, ca agent profilactic de sănătate.

Alegînd, dintre modalitățile de introducere a educației fizice în mediul rural, pe cea mai eficace, Uniunea Tineretului Comunist a făcut, circumstanțial, o operă valoroasă pe plan național. Ne referim la „Cupa tineretului de la sate", competiție sportivă de masă a cărei fază finală se inaugurează astăzi la București.

Cei un milion de tineri țărani care s-au angajat de la început în ediția de vară a acestei competiții dovedesc o anumită disponibilitate a satului modernizat, în care nevoia de mișcare, de întrecere, de joacă este aceeași ca la oraș. Multă vreme suspectați, de către rutinieri organizatori citadini, de o anumită apatie față de sport, iată că flăcăii comunelor se dovedesc apți nu numai de un entuziasm juvenil ocazional, ci și de o sinceră pasiune pentru actul sportiv. De altfel, sistemul de disputare adoptat — care aduce în finală, pentru prima oară, reprezentanți ai comunelor și nu selecționate de județ — înlesnește validarea acestei disponibilități. Echipele constituite, sudate, în toate comunele, vor deveni, fără îndoială, nucleele viitoarelor formații sportive, așa cum adoptarea individuală a unei discipline va duce nemijlocit la răspîndirea ei în mediul apropiat.

Alegerea de către organizatori a disciplinelor sportive, reflectînd un orizont de loc limitat, oferă concurenților și spectatorilor diversitate și echilibru: sînt sporturi de mare popularitate (cum ar fi fotbalul), sporturi de utilitate pe planul educației fizice (cum ar fi atletismul și cîteva jocuri de echipă) și, în sfîrșit, sporturi de tradiție (oina și trînta). Nu sînt firești de așteptat performanțe răsunătoare, dar spontaneitatea și spectaculozitatea întrecerii unor diletanți abili sînt adesea surprinzătoare. Îmbucurător ni se pare faptul că, în producerea eforturilor lor, competitorii vor fi asistați și sfătuiți de activiști de frunte ai federațiilor de specialitate (printre care antrenori federali și secretari generali), așa cum — sîntem informați — în timpul vacanței mulți profesori de educație fizică au susținut pregătirile tinerilor săteni.

Începînd de astăzi, 2200 de finaliști își vor măsura puterile și îndeminarea pe cele mai importante stadioane ale Capitalei. S-ar părea că li s-a făcut o mare cinste. Considerăm că onoarea este reciprocă. Ce bucurie mai mare decît să primești la tine acasă — măcar o dată pe an — pe flăcăii și codanele din Străoane, Tomnatic, Berezeni, Gherăești, Mihalți, Răcăjdia, Samova, Plopana sau Valea Stanciului; din toate acele comune ale căror nume, variate și originale în asonanța lor, ne sînt atît de dragi și de apropiate și în care fiecare dintre noi se regăsește măcar parțial?

Victor BANCIULESCU

reflecții

Sportivul — om al viitorului

de Paul ANGHEL

Pare ciudat, dar formula ideală de om pe care o propune acest secol — secolul unor fantastice cuceriri în știință, secolul celei mai intense solicitări cerebrale a insului, secolul unor performanțe ale gîndirii abstracte și ale păsirii în vid — să fie tocmai epoca de lansare a sportivului ca tip uman absolut.

Nu știu dacă sportivii mă vor înțelege, iar dacă nu — aceasta nu numai din vina lor. Nu numai din vina lor, pentru că — oricît ar părea de paradoxal! — vina este tot a acestei epoci, aceeași epocă sublimă care a propus omului, ca preț al unor performanțe unice, specializarea, specializarea excesivă în toate disciplinele, inclusiv în sport. Într-un fel, lucrurile par a fi fost rînduite pe de-a-ndoaselea; societatea viitorului are nevoie de un om total, armonios dezvoltat, cu toate facultățile sale psiho-fizice cultivate în mod echilibrat pînă acolo încît fiecare în parte și toate împreună să asigure ființei umane recorduri absolute. Dar tocmai pentru a obține aceasta societatea a fost silită multă vreme să jertfească totul pentru parte, să pregătească paralel — și uneori discontinuu — mușchi și inteligențe, să despartă artificial ființa umană, prin unilateralizare, astfel încît, pentru însușiri diferite, savanții să fie aclamați în foruri academice, iar sportivii în arene.

(Continuare în pag. a 2-a)

Fotoreporterul nostru, Vasile Bageac, i-a surprins pe sportivii din județul Dolj la sosirea în Gara de Nord...

Finalele campionatelor de atletism ale seniorilor

Astăzi și mîine, pe stadionul Republicii

Astăzi, start în cel de al 53-lea campionat național de atletism al seniorilor. Întrecerile, așteptate cu interes de atleți, antrenori și iubitori ai sportului, sînt programate pe Stadionul Republicii din Capitală. Programul de azi cuprinde 17 probe la care, o dată cu înserarea, vom cunoaște campionii anului 1969: 100 m, 400 m, 1 500 m, 10 000 m, 4x100 m, 110 mg, înălțime, triplu, greutate, suliță la bărbați, 100 m, 400 m, 1 500 m, 200 m, lungime, disc și 4x100 m la femei. Primul start, în preliminariile cursei de 400 m femei, va fi dat la ora 18,30, ultimul, la ștafeta feminină de 4x100 m, la ora 22,35. Așadar, în prima zi, patru ore pline de concurs!

Cum am mai spus, la întrecerile din acest an ale naționalelor așteptăm de la atleți prilejul de a le consemna cele mai bune rezultate din actualul sezon și — de ce nu — cîteva noi recorduri. Față de forma arătată în ultimul timp de principalii concurenți, este posibilă doborîrea următoarelor recorduri republicane: 400 m (47,5 s), 110 mg (13,9 s), lungime (7,81 m), înălțime (2,14 m), prăjină (5,03 m), la bărbați, 1 500 m (4:27,4), 100 mg (13,6 s) și 200 mg (28,2 s) la femei.

Avînd în vedere valoarea individuală a unora dintre atleți și făcînd abstracție de, totuși, posibilele „accidente" de concurs, singurele probe cu favoriți certi sînt la femei 100 și 200 m (**Mariana Goth**), 400 și 800 m (**Ileana Silai**), 100 mg (**Valeria Bufanu**), greutate (**Ana Sălăgean**), disc (**Lia Manoliu**), iar la bărbați, 200 m (**Gh. Zamfirescu**), greutate (**Adr. Gagea**) și disc (**Iosif Naghi**). La „sută" și la 400 m se prevăd dispute aprige între sprinterii vechi (**Zamfirescu, Nichifor, Munteanu** și, respectiv, **Tobias, Puiu, Deac**) și reprezentanții noii generații (**Szabo, Darvaș, Păsulă** și **Gedeon, Nemeș, Sălcudeanu**). Cîteva cuvinte despre ultimul dintre aceștia. Alexandru Sălcudeanu, din Tg. Mureș, este un nume cu totul nou pentru atletismul nostru. El s-a făcut remarcat abia în acest sezon, nu numai printr-un impresionant gabarit (1,93 m înălțime) ci și printr-un rezultat foarte promițător de 48,9 s.

Cîteva probe cu mai mulți candidați la primul loc: 1 500 m — **Nicolae Scheible, Neamțu, Rusu, Ungureanu** și juniorul **Lupan**, 400 mg — **Rățoi, Cosma, Jurcă, Mihălescu**, lungime — **Sărucan, Zaharia, Mureșanu, Samungi, Bădini**. De notat că, în privința acestei probe, există o „tradiție" potrivit căreia, în ultimii ani, n-a cîștigat niciodată titlul principalul favorit! Se va reedita povestea și de data aceasta? Dueluri interesante se anunță și la 110 mg **Perța — Suciu**, înălțime **Ioan — Dosa**, prăjină — **Astafei — Pîștalu**, ciocan **Costache — Tibulschi**, lungime (f) **Viscopoleanu—Vintilă**, înălțime **Bonci — Matei**, disc **Manoliu — Cataramă**, suliță **Peneș — Moritz**.

DINU PÎȘTALU

VIOREL SUCIU

IN PAGINA A 3-a, O AMPLĂ PREZENTARE A PRIMEI ETAPE A CAMPIONATULUI DIVIZIEI A

Perspective mărețe

Prof. Efrem CHERTEȘ

șef-adjunct al Comisiei cu problemele de sport a U.G.S.R.

Bilanțul impresionant al realizărilor obținute de poporul român, înfățișat elocvent în Raportul Comitetului Central al Partidului, prezentat de tovarășul Nicolae Ceaușescu, precum și succesele înregistrate în întrecerea socialistă desfășurată în cinstea Congresului al X-lea și a celei de a 25-a aniversări a eliberării patriei încorporează și contribuția importantă a sindicatelor, marcată prin acțiuni menite să sprijine organizarea superioară a producției și a muncii, folosirea cît mai eficientă a potențialului tehnic și uman, valorificarea unor însemnate resurse interne ale întreprinderilor și ramurilor economiei naționale.

Pentru realizarea deplină a unor asemenea obiective este necesar — așa cum s-a subliniat și în lucrările Congresului — de a-l plasa pe om în condiții de eficacitate cît mai favorabile pentru muncă și de a-i menține într-o excelentă stare fizică și psihică.

În acest sens, sindicatele — ca cea mai largă organizație de masă — au avut și au ca sarcină să dezvolte educația fizică și sportul, atrăgînd spre practicarea lor sistematică și cotidiană oamenii muncii, familiile acestora.

Sindicatele s-au îngrijit ca manifestările sportive de masă pe care le organizează asociațiile sportive — campionatele de casă, crosurile, acțiunile turistice, duminicile cultural-sportive etc. — să întrunească o serie de condiții și anume: să poată mobiliza cît mai mulți salariați, să nu necesite instalații speciale, să aibă un caracter recreativ-educativ și, în ultimă instanță, să determine întărirea sănătății participanților.

În aceeași măsură, sindicatele au fost și sînt preocupate să realizeze o bază materială corespunzătoare, scop pentru care au fost alocate pînă acum peste 200 de milioane lei. În acest context sindicatele — împreună cu U.T.C. — se vor îngriji să lărgească rețeaua amenajărilor și bazelor sportive, care nu necesită investiții speciale, prin mijloace locale.

Paralel, sindicatele se îngrijesc și de aspectul calitativ al activității sportive, deci de sportul de performanță. În acest sens trebuie arătat că au fost nominalizate o serie de secții pe ramură de sport, că s-a realizat o mai bună selecție, că antrenorii au participat la cursuri de specializare pentru a putea transmite elevilor lor cunoștințe tot mai avansate. Rezultatele s-au văzut: o medalie de aur la J. O., prin Lia Manoliu, un titlu mondial la lupte greco-romane, prin Gh. Berceanu, titluri balcanice și naționale (U.T.A. — campioană națională la fotbal, anul acesta). În perspectivă, sindicatele vor căuta să creeze astfel de condiții, încît, într-un viitor cît mai apropiat, să contribuie la alimentarea loturilor republicane cu sportivi crescuți și formați în cluburile și asociațiile din întreprinderi.

Activitatea sportivă de masă și de performanță, căreia sindicatele, sub conducerea și îndrumarea partidului, îi acordă un mare sprijin moral și material, înseamnă — în primul rînd — o activitate bine organizată, permanentă, menită să contribuie la creșterea unor generații viguroase, capabile să îndeplinească mărețele sarcini de construire a socialismului și comunismului, să traducă în viață istoricele hotăriri care au fost adoptate de Congresul al X-lea al Partidului Comunist Român.

SCURTE ȘTIRI EXTERNE • SCURTE ȘTIRI EXTERNE

În runda a 4-a (grupa a III-a) a campionatului mondial de șah rezervat juniorilor, reprezentantul României Aurel Urzică a cîștigat cu negrele în fața spaniolului Bellon. Andersson (Suedia) l-a învins pe Rogoff (S.U.A.), iar Green (Noua Zeelandă) pe Meulders (Belgia). În această grupă conduce Andersson cu 3½ p, urmat de Urzică cu 3 p. Ceilalți lideri: în grupa I — Kaplan (Porto Rico); în grupa a II-a — McKay (Scoția); în grupa a IV-a — Castro (Columbia); în grupa a V-a — Juhnke (R. F. a Germaniei); în grupa a VI-a — Vogt (R. D. Germană).

La Belgrad au continuat campionatele mondiale ale sportivilor surdomuți. Proba de simplu masculin din cadrul campionatelor de tenis de masă i-a revenit jucătorului maghiar Szell, care a învins cu 3—0 pe japonezul Ishibashi. În competiția de fotbal, Iugoslavia a dispus cu scorul de 6—1 (5—0) de echipa Ungariei. Echipa Cehoslovaciei a întrecut cu 7—5 (4—2) echipa Angliei și va juca pentru locul 4 cu echipa României.

În turneul internațional de tenis de la Moscova, perechea Lejus, Lihaciov (U.R.S.S.) a întrecut cu 6—2, 6—1, 8—10, 8—6 pe Mureșan, Santei (România), iar Ivanov și Palman (U.R.S.S.) cu 6—4, 6—1, 0—6, 6—1 pe Ribacik, Nowicki (Polonia).

În runda a 7-a a turneului final al Olimpiadei studențești de șah de la Dresda s-au înregistrat următoarele rezultate: Iugoslavia — Anglia 2—1 (1); U.R.S.S. — R. D. Germană 2½—1½; România — Bulgaria 1—1 (2); R.F. a Germaniei — Cehoslovacia 2½—½ (1). În clasament: 1. U.R.S.S. 20½ (1); 2. Iugoslavia 16½ (1); 3. R. F. a Germaniei 15 (1)... 8. România 11 (2).

Cu prilejul unui concurs de natație desfășurat la Moscova, înotătorul sovietic Vladimir Nemșilov a stabilit un nou record al Europei în proba de 100 m fluture cu timpul de 57,8. Vechiul record era de 58,0 și îi aparținea lui Lutz (R. F. a Germaniei).

La Louisville au început campionatele internaționale de natație ale S.U.A. Cu acest prilej, Hans Fassnacht (R. F. a Germaniei) a stabilit un nou record mondial în proba de 400 m liber cu timpul de 4:04,0 (v. r. 4:06,5 îi aparținea lui Hutton). În proba masculină de 200 m spate Gary Hall (S.U.A.) a fost cronometrat în 2:06,6 (nou record mondial), iar în cea feminină, Susie Atwood (S.U.A.) a parcurs distanța în 2:21,5 — de asemenea record mondial.

Echipa maghiară de fotbal Vasas Budapesta, care se află în turneu în Austria, a întrecut la Klagenfurt pe F. C. Austria cu 5—1 (2—1).

Cu ocazia lucrărilor congresului federației internaționale de ciclism, la Brno, Adriano Rodoni (Italia) a fost reales în funcția de președinte.

TURNEUL INTERNAȚIONAL DE ȘAH DE LA CONSTANȚA

Runda a 7-a, desfășurată azi, nu a adus nimic în fruntea clasamentului. Cu excepția partidei Cozma — Doda, terminată cu victoria polonezului, restul partidelor s-au terminat remiză, iar două s-au întrerupt în poziție egală. Rezultate tehnice: Ortega — Troianescu (întreruptă); Șamkovici — Borath (întreruptă); Minev — Ungureanu ½—½; Vizantiadis — Voiculescu ½—½; Fuchs — Ghițescu ½—½; Marovici — Szabo ½—½; Întrerupte: Mititelu — Porath ½—½; Ungureanu — Șamkovici ½—½.

În clasament conduce Szabo 5 pct., urmat de Șamkovici 4 (1), Doda, Ungureanu, Ghițescu 4, Mititelu și Voiculescu 3½.

C. POPA-coresp.

ÎN CINSTEA MARII ANIVERSĂRI

In sportul popicelor, lansare spectaculoasă

Sînt un vechi și statornic prieten al jocului de popice, de pe vremea cînd arenele erau construite în aer liber, avînd piste din pămînt bătătorit și, mai tîrziu, din scîndură sau ciment. Pe atunci popicele nu puteau fi considerate o disciplină sportivă pentru că nu existau reguli de joc sau vreun sistem competițional. Popicele erau practicate mai mult prin bîlciuri și pe lîngă circiumi, în majoritatea cazurilor pe bătură și bani, fiecare însă lansînd atîtea bile cît convenise la tranzacția pariurilor. Și încă ceva : popicele constituiau un mijloc de atragere a clienților. Ajunge să arătăm că fabrica Luther, din București, a finanțat în multe orașe lucrările de construcție a unor arene acoperite pe lîngă berăriile aprovizionate de unitatea respectivă.

Chiar și după primul război mondial, cînd pe plan internațional popicele cunoșteau o largă răspîndire, acest joc și-a menținut la noi caracterul său strict distractiv, fără a intra într-un circuit competițional. Mult mai tîrziu, decît în alte țări, au fost introduse la noi regulile de concurs. Din inițiativa a 16 secții a luat ființă, în 1931, la Cluj, Asociația sportivă a jucătorilor de popice, care-și propunea să coordoneze activitatea acestui sport în România. Trei ani mai tîrziu, Asociația română intră în contact cu organizația mondială, însă prima întîlnire internațională a sportivilor noștri n-a avut loc decît în anul 1951, cu reprezentativa masculină a Ungariei. Tot după eliberarea țării s-au desfășurat primele întreceri feminine interne și internaționale, formîndu-se totodată primele cadre tehnice și luînd ființă centre de studii și pregătire metodică.

Am făcut acest preambul pentru ca acei care citesc rîndurile de față să poată compara realitățile prezentului — posibile doar prin sprijinul acordat mișcării sportive de către partid și de stat — cu cele ale trecutului. Dacă odinioară numărai pe degete pistele, astăzi sînt destinate amatorilor de popice peste 500 de arene bitumate, 16 săli cu cîte 4 piste, una la Bucureşti, cu 6 piste, și alta la Mamaia, cu 12 piste. Astfel de arene, amenajate după cerințele tehnicii moderne, întîlnești și la sate. În comunele Simbăta de Jos, Beclean (jud. Brașov), Ticu (jud. Cluj), Toria (jud. Covasna), Șotînga (jud. Dîmbovița), Berca (jud. Buzău), Mirșa (jud. Sibiu), ca să amintim numai cîteva din localitățile dotate cu frumoase arene, jocul de popice ocupă un loc de frunte în preferințele cetățenilor.

Un program competițional, care are în prim plan divizia A, asigură o desfășurare ritmică concursurilor din această disciplină sportivă. O diviziе națională cu etape minuțios calculate, aidoma întrecerilor de fotbal, handbal sau din alte sporturi de prim rang, în care își dispută întîietatea 24 de echipe feminine și masculine. Apoi, campionatul republican de calificare, unde în sezonul trecut au luat startul peste 3 000 de echipe, campionatele naționale individuale și pe perechi, campionatele județene, municipale și orășenești, angrenează, pe întreaga perioadă a anului, numeroși tineri și virstnici în întrecerile lor. Dacă mai adăugăm concursurile dotate cu trofeele „Cupa 1 Mai", „Cupa Dunării", „Cupa U.G.S.R.", spartachiadele, campionatele asociațiilor Voința și alte întreceri care au intrat în tradiția activității popicarilor, avem imaginea unui sistem competițional bogat și bine închegat.

Creșterea măiestriei sportive a jucătorilor a constituit o permanentă preocupare a federației de popice. În afară de specialiștii forului de resort, de perfecționarea jucătoarelor și jucătorilor fruntași se îngrijesc 23 de antrenori. De pregătirea sportivilor cu celelalte categorii de clasificare, precum și de depistarea și creșterea viitoarelor cadre se ocupă peste 700 de instructori calificați. De asemenea, sălile au fost dotate cu aparate ajutătoare, bile și popice de bună calitate, în așa fel ca tot mai mulți tineri să fie atrași pe pistele de joc. Din scriptele federației reiese că peste 30 000 de sportivi legitimați activează în diverse competiții, însă numărul celor care vin cu regularitate pe arene să se relaxeze jucînd popice este mult mai mare. Fără a exagera, se poate spune că popicele au devenit un joc foarte agreat al tinerilor și virstnicilor.

MINISTATISTICA

- Secții afiliate la F.R.F. — 1253.
- Sportivi legitimați — peste 30 000.
- Maeștri emeriți ai sportului — 8.
- Maeștri ai sportului — 57.
- Sportivi de categoria I — 252.
- Sportivi de categoria a II-a, a III-a și juniori — peste 5 000.
- Antrenori — 23.
- Instructori sportivi calificați — peste 700.
- Arbitri — 489.
- Comisii locale de specialitate — în 39 de județe.

Avînd la dispoziție condiții de concurs și de pregătire din ce în ce mai bune, popicarii români au urcat cu siguranță treptele consacrării în arena mondială, cucerind medalii de aur, argint și bronz. Îți face o mare plăcere să privești tabloul de onoare, unde capul de afiș îl deține veteranul echipei reprezentative, Ion Micoroiu, care în 1957, la Viena, a dobîndit titlul de campion mondial. Au urmat alte strălucite succese.

Bratislava 1962 — locul II pe echipe în campionatul mondial feminin.

Budapesta 1964 — Elena Trandafir vicecampioană europeană.

București 1966 — echipele României campioane mondiale la băieți și fete, iar Petre Purje și Constantin Rădulescu medalii de aur la perechi.

Linz 1968 — formația feminină a României campioană mondială, reprezentativa masculină clasată pe locul secund.

Nürnberg 1969 — medalii de argint pentru echipa masculină participantă la campionatele europene de juniori. În proba individuală, Constantin Voicu s-a clasat pe locul II, Ilie Băiaș pe locul III, Gh. Silvestru pe locul IV și Iosif Tismănaru pe locul VI.

După cum se poate vedea, un joc cîndva de pariuri și distracții ieftine a devenit în ultimul sfert de veac un sport de mare performanță, cu rezonanță pe plan internațional. Ce ne vor rezerva anii viitori ? Considerînd realizările de pînă acum ca o premisă a noilor împliniri, va trebui — pentru a ține pasul cu marile performanțe — să supraveghem necontenit procesul de instruire a sportivilor fruntași, să creștem și să lansăm elementele tinere și talentate, să învingem cu robustețe eventualele dificultăți, pentru ca jocul nostru să rămînă mereu proaspăt.

Gheorghe BĂLAN
președintele F.R.P.

Sportivul — om al viitorului

(Urmare din pag. 1)

Și iată că, aceeași epocă, aceeași epocă de apogeu a culturii umane, realizează performanța unității ființei omului, trimițînd în Cosmos pe trei dintre cei mai armonios dotați fii ai Planetei, Armstrong, Aldrin, Collins — oameni care, stabilind recorduri absolute de viteză, acomodare în imponderabilitate, acomodare și deplasare pe un astru nou, promptitudine a reacțiilor, spirit asociativ, curaj și bărbăție, stabilesc nu numai niște recorduri ale inteligenței umane, ci și niște noi recorduri sportive. *Serbăm, deci, prin cei trei semeni ai noștri, serbăm prin acești temerari ajunși pe Lună, nu numai o supremă cucerire a spiritului uman, ci și o supremă cucerire a umanității ca specie, a umanității care a realizat, în acest secol, modelul optim al ființei umane pentru existența sa de viitor.*

Spiritul rutinier, spiritul unilateralizant, spiritul obtuz va protesta. Acești trei — vor spune sportivii sau medicii sportivi — sînt în primul rînd niște perfecți sportivi, niște oameni apți să cucerească trofee nu numai pe Lună, ci pe oricare stadioane olimpice de pe această planetă. Ei sînt niște experimentați piloți, ei au avut în prealabil mii de ore de zbor, ei și-au confirmat în prealabil aturile de rezistență fizică, tenacitate și curaj, în seria de extenuante și incredibile antrenamente la care n-ar fi rezistat nici un laureat al Premiului Nobel infirm sau debil. Este exact, spun savanții, dar aceiași trei oameni sînt în primul rînd niște perfecți tehnicieni și ingineri, niște inventatori și niște inovatori, deținători de brevete și diplome strălucite în diferitele discipline ale creației științifice, deci ale gîndirii. Fără capul de tehnician al lui Armstrong, trupul său nu făcea două parale. Fără mintea de geolog și geofizician a lui Aldrin, observațiile audeo-vizualo-tactile ale aceluiași ajuns pe Lună, nu însemnau nimic. Fără știința astronomică a lui Collins, fără savanta lui orientare cosmică, fără priceperea de a mînui aparatajul capsulei-mamă, „mirosul terenului" ar fi fost echivalent cu un eșec penibil. În condiții oarecum apropiate, colega cosmică a celor trei, maimuța Bonnie, antrenată în condițiile junglei tailandeze, dotată fizic impecabil, a murit de disperare și urît.

Adevărul nu se află la mijloc, fiindcă adevărul e global. Umanitatea secolului XX a realizat, în fine, modelul de care are nevoie nu prin superlativul excepțiilor, ci la scară de masă, la scara milioanelor. Aldrin a spus-o limpede : „Oricine dintre colegii mei mă putea înlocui. Dacă n-aș fi fost cosmonaut puteam prea bine să fiu și altceva, în cel puțin cîteva meserii". Care dintre noi sau care dintre sportivii noștri pot răspunde unui asemenea deziderat care a devenit, iată, în 1969 — anul cuceririi Lunii — un deziderat omenesc normal ? Este oare o pretenție excesivă ?

Se pare că nu. Omenirea s-a pregătit un secol pentru acest zbor, și s-a pregătit mai ales în aceste ultime decenii. S-a pregătit fabricînd nu numai treptele științifice, absolut necesare acestui salt în Cosmos, dar pregătind și tipul uman necesar. Îndrăznețul navigator al secolului XX nu e același om cu exploratorul din expedițiile polare, vulcanologice, subacvatice, cu pilotul de încercare a unor noi tipuri de vehicule sau cu experimentatorul unor condiții de viață puțin cunoscute, cum sînt cu mile în acest secol. Pe aceștia din urmă nu-i împinge în aventură nici întîmplarea, nici disperarea, nici setea de cîștig. Acestora din urmă nu le sînt suficiente numai rezistența, îndrăzneala, curajul, ei sînt puternici și prin altceva, prin capacitatea de stăpînire a culturii tehnice și umaniste a acestui secol, prin știința de a transforma rezultatele aventurii lor într-un bun general al cunoașterii umane.

Astfel au fost un Nansen, un Amundsen, la începutul veacului, astfel sînt un Picard, un Thor Heyerdhal, un Terzieff în epoca noastră, astfel sînt primii soli ai omenirii în spațiul extraterestru, un Gagarin, un Titov, sau un Frank Borman sau cei trei pe care i-am serbat, astfel vor fi ceilalți, cu miile, angajați pe acest drum care duce omenirea în infinit. Ei încep prin a fi savanți și isprăvesc prin a ajunge sportivi. *Sportul lor reprezintă dezinteresarea umană supremă, aventura supremă, performanțele lor reprezintă bunul suprem al întregii lumi.*

Și prin aceasta am ajuns la trăsătura lor fundamentală, o însușire care ține de etică, o însușire care marchează un nou cîștig etic pentru umanitate. Este vorba despre investitura de răspundere pe care o primesc asemenea oameni, despre sublima lor ambiție de a fi la înălțime și de a nu greși (deși e omenește să greșești), despre dezinteresul superior al aventurii, despre setea pură a performanțelor, implicînd obligatoriu riscul extrem. Un accident în adîncurile oceanului sau pe pîrtia astrală este nițeluș mai mult decît un accident pe iarbă sau pe o pîrtie de schi, așa după cum o victorie în ținuturile pomenite mai sus reprezintă, trebuie s-o recunoaștem, ceva mai mult decît o simplă victorie sportivă. Iar o asemenea victorie reprezintă, așa cum au și spus-o cei trei cosmonauți, mai mult decît victoria steagului pe care ei l-au așezat pe Lună, o grandioasă victorie a umanității întregi. O semnificată creangă de măslin așezată pe același astru al nopții, o semnificată creangă de măslin care i-a încununat pe cei mai viteji sportivi ai lumii vechi.

Această creangă, dusă în Cosmos ca simbol al aspirației de pace a lumii, i-a încununat — iată — din nou pe cei mai viteji, pe cei mai buni dintre cei buni. Și competiția a rămas deschisă. Cei care vor s-o atingă trebuie să fie la fel de viteji ca ei sau mai viteji decît ei. Este spiritul de competiție, de întrecere dezinteresată pe care ni l-au dăruit această creangă și acest gest.

Și mă bucur că acest spirit a încolțit întîi și întîi pe arenele sportive. Mai rămîne ca sportul să-și facă datoria și în rest. Lumea o așteaptă. Și lumea merită, fiindcă a reușit să realizeze acest tip de om.

Cei 2200, dintr-un milion

(Urmare din pag. 1)

Din acest milion, 2 200 de tineri au venit la București pentru finale. Capitala țării le-a pus la dispoziție cu bucurie stadioanele, căminele studenților, muzeele, lăcașurile de cultură, străzile și bulevardele ei, invitîndu-i să se întreacă într-o ambianță de mare competiție sportivă. I-am văzut pe mulți ieri dimineață, coborînd în Gara de Nord din trenurile sosite de pretutindeni, iar, mai tîrziu, am stat de vorbă cu o parte din cei găzduiți în complexul de la Drept. Sportul le-a prilejuit multora prima călătorie la București. Sportivii vrînceni din satul Străoane au făcut cea mai bună echipă de fotbal din județ, i-au învins pe prahoveni la zonă, iar acum, înainte de finale după cum spunea Iosif Cioran, s-au antrenat aproape zilnic. Ei sînt intimidați cînd aud că vor juca pe terenurile stadionului „23 August" și nu le vine să creadă că finala de fotbal se va disputa acolo unde au evoluat Eusebio, Di Stefano, Suarez, Bobby Charlton sau Dumitrache. Satele din Vrancea au mai venit cu atleți și luptători, la fel ca și grupul bihorenilor despre care ne vorbește Gheorghe Păcuraru, un tînăr pe care îl simți voluntar și cu darul rostirii : *„Sîntem 36 și toți venim pentru prima oară la București. De cîțiva ani în satele din Bihor sportul s-a răspîndit strașnic. La Săcueni, de unde sînt, există un complex sportiv, cu două terenuri de handbal (echipa liceului nostru joacă în divizia școlară de handbal), cu teren de volei, tenis și fotbal. În curînd se va amenaja și un bazin de înot. Cupa tineretului ne-a animat, ideea competiției ne-a determinat să ne antrenăm cu ambiție iar cînd anul acesta am auzit că va fi și finală pe țară, noi bihorenii am exersat ca niște sportivi de performanță".*

Ion Ilieș și Pavel Iatan ne-au vorbit despre grupul venit din Timiș. O singură comună — Lovrin a dat delegației 40 de sportivi (echipele de handbal, fotbal și trîntă), edificator pentru forța și tradiția sportului în satele care o compun. Ei ne mărturisesc, că au o bază sportivă excelentă, și că activitatea de educație fizică cuprinde peste 60 la sută din masa tineretului.

Din tot ce-am auzit și am văzut în mijlocul participanților abia sosiți la finalele „Cupei tineretului" se poate deduce dimensiunea eforturilor Uniunii Tineretului Comunist pentru diseminarea sportului, pentru transformarea lui într-o dată permanentă a vieții tineretului de la sate. Impresionantă a fost, de asemenea, atmosfera de exuberanță și puritate, de aspirații, de realizare și de curiozitate, de voință, sete de cunoaștere și demnitate a sutelor de tineri țărani veniți de pretutindeni ca un simbol al potențelor realității noastre socialiste, capabilă să răspîndească civilizația în fiecare colț de țară, în fiecare casă. Vor urma patru zile de întreceri sportive și de osmoză culturală, la care sperăm că publicul bucureștean va asista cu o afecțiune omagială.

Start în finala republicană

(Urmare din pag. 1)

sportiv și a implicațiilor pe care el le are în viața satului a dat sportului din aceste nuclee administrativ-teritoriale alte dimensiuni și orizonturi, oferind celor mai dotați și destoinici reprezentanți ai comunelor posibilitatea de a duce mesajul și a face cunoscută tradiția sportivă a locului la o mare reuniune sportivă pe care o găzduiește, în aceste zilei premergătoare marii sărbători de la 23 August, capitala țării.

Băieți și fete, sosiți ieri din diferite colțuri ale României, îmbrăcați în porturile specifice județelor de baștină, purtînd în inimi și în bujorul obrajilor emoția și curiozitatea generate de marile evenimente, pășesc, în primele ceasuri ale acestei dimineți, în principalele arene sportive ale Bucureștiului, unde vor da măsura înzestrării și dibăciei lor în această artă care se cheamă SPORTUL și care a început să acapareze zone din ce în ce mai largi în inima și conștiința lor.

De astăzi și pînă marți, pe terenurile de la „23 August", Tineretului, Politehnica și baza Universității, vom întîlni fotbaliști veniți din Străoanele Vrancei și Tîlmaciu Sibiului, din Apahida Clujului și Afumații Doljului, handbaliști din Hălchiul Brașovului și handbaliste din Sînandrei (județul Timiș), voleibaliști din Albac (județul Alba) și din Plopana (Bacău), voleibaliste din Fîntînele (județul Iași) sau Mehadia (Caraș-Severin), jucători de oină din Gîngiova (județul Dolj) și Tătăranii Dîmboviței, pe cei 1 200 de atleți și 230 de luptători, campioni ai celor 39 de județe ale țării.

Este un festival sportiv la care și-au cîștigat drept de participare tineri din toate județele României (la o disciplină sau alta) și pe care concurenții trebuie să-l onoreze cu prezențe meritorii, să-i justifice astfel oportunitatea și să-l înscrie, în calendarul sportiv, ca un bun cîștigat, necesar, repetabil în fiecare august.

În dimineața aceasta, la ora 8, primii finaliști pe care sorții i-a decis aseară, în ședința tehnică, intră în concurs.

Îi vom însoți, încurajîndu-i atît în etapa inaugurală, cît și pe parcursul întregii finale. Tuturor — SUCCES !

Programul zilei de astăzi : stadionul „23 August" (terenul central și terenul nr. 2), de la ora 8 : ATLETISM ; stadionul „23 August" (terenul nr. 4) și stadionul Politehnica, de la ora 8: FOTBAL ; stadionul Tineretului, de la ora 8 : HANDBAL, VOLEI, OINĂ ; baza sportivă a Universității (str. V. Pîrvan), de la oră 8 : TRÎNTĂ.

Pe stadionul Dinamo, la ora 16,30, va avea loc deschiderea festivă a finalei republicane a „Cupei tineretului de la sate" — ediția de vară.

ÎN TURNEUL INTERNAȚIONAL DE VOLEI

ECHIPA ROMÂNIEI A DECEPȚIONAT

CONSTANȚA, 13 (prin telefon, de la trimisul nostru). Cea de a doua zi a turneului a programat partidele **Japonia — Belgia, România — Ungaria** și **R. D. Germană — Polonia.** În primul joc, voleibaliștii niponi au reușit să cîștige, abia după cinci seturi, în fața celor belgieni. În primele două seturi, pe care de altfel le-a cîștigat la 8 și la 10, echipa antrenată de Horațiu Nicolau s-a impus datorită organizării superioare a jocului blocajului, care nu a lăsat să treacă aproape nimic, și atacului în care a strălucit **Poosen Berto** și **Huybrgchts.** În seturile următoare, după ce belgienii au fost la un pas de victoria finală, voleibaliștii japonezi încep să dea o ripostă din ce în ce mai hotărîtă, ceea ce-i dezorientează pe adversari, iar prin atacurile fulminante ale lui **Kimura** refac din handicap reușind victoria finală : 3—2 (—8, —10, 4, 13, 6) pentru **Japonia.** A arbitrat foarte bine cuplul **Bogyo Pal** (Ungaria) — **V. Moraru** (România).

În cea de a doua partidă a serii s-au întîlnit echipele **României** și **Ungariei.**

Echipa noastră s-a prezentat slab, considerînd poate că victoria este aprioric cîștigată. Altfel nu se explică de ce a avut o evoluție atît de ștearsă, manifestată chiar de la începutul partidei, cînd a fost pur și simplu surclasată. Revenirea din al doilea set a jucătorilor români, dintre care doar **Schreiber** a arătat o formă mai bună, nu a fost suficientă, deoarece în seturile următoare jucătorii maghiari stăpînesc autoritar disputa la fileu prin trăgătorul **Buzee** (cel mai bun produs al voleiului maghiar — după părerea noastră) și acționează organizat și calm în linia a doua și la blocaj, anihilînd permanent încercările de atac ale jucătorilor noștri. **Udișteanu** nu se impune decît rareori în lupta cu blocajul advers, pasele merg anapoda, jocul echipei noastre este absolut static și dezorganizat. Scor final : 3—1 (5, —11, 4, 14) pentru **Ungaria.** Au arbitrat slab **Boris Leonov** (U.R.S.S.) și **W. Solansky** (R.D.G.).

În ultimul joc **Polonia — R.D. Germană** 1—3 (—5, —7, 10, —4).

Aurelian BREBEANU

Un meci atractiv

România întîlnește selecționata R. S. S. Estone

Așadar, astăzi după amiază o nouă întîlnire internațională pentru echipa reprezentativă de gimnastică modernă a țării noastre, un nou prilej de verificare a potențialului ei în preajma marii confruntări de la Varna. În sala Floreasca, de la ora 17.30, se întîlnesc reprezentativele României și R.S.S. Estone. Iulia Zaharia, campioana țării pe 1969, Livia Grama, campioana pe anul trecut, ca și Victoria Vîlcu, Mihaela Nicolaescu, Mariana Jinga, Ileana Nicolae și Marilena Pegulescu sînt gata să înfrunte selecționata Estoniei într-un meci amical care prevede exerciții liber alese la cele trei probe ale gimnasticii moderne : *două exerciții cu aparat portativ și un exercițiu fără obiect.*

Noi maeștri ai sportului

La sediul Federației române de popice, a avut loc o ședință festivă în cadrul căreia au fost decernate titlurile de maeștri ai sportului unui număr de 17 jucătoare și jucători care au îndeplinit normele respective. Printre noii maeștri ai sportului se află cunoscuții sportivi Cornelia Grecescu (București), Gheorghe Silvestru (Ploiești), Nicolae Blănaru (Cîmpina), Minodora Chețan (Tg. Mureș), Ion Petru (București) și Ludovic Sereș (Oradea).

După prima zi a concursului internațional de talere

București—Moscova 375-379 t

Ieri a început pe poligonul Tunari un important concurs internațional de tir la care participă cei mai buni trăgători cu arma de vînătoare din **București** și **Moscova.** După disputarea primei manșe a probei de talere aruncate din șanț oaspeții conduc cu 4 puncte. Performerul zilei a fost însă românul **Gh. Florescu,** care în această manșă de 100 de talere a doborît 97. Echipa Capitalei — formată din **Gh. Florescu, I. Dumitrescu, Șt. Popovici** și **A. Ionescu** — a început bine întrecerea, cifrele obținute de componenții ei, în seriile 1—3 (într-o serie se trage la 25 de talere), au fost mulțumitoare — între 23—25 de talere lovite. În ultima serie a primei manșe, însă, A. Ionescu n-a rezistat căldurii excesive (din jurul orei 14) și a greșit la 5 talere. Din formația oaspe s-au comportat bine **G. Vlasov** și **A. Kletkov,** ambii notați cu cîte 96 de talere doborîte. Punctajul a evoluat astfel : **București** în seria I — 93 t, s. II — 94 t, s. III — 96 t, s. IV — 92 t ; **Moscova :** s. I 93 t, s. II — 94 t, s. III — 97 t, s. IV — 95 t. Deci după 100 de talere : **Moscova** 379 t, **București** 375 t. Restul concurenților au obținut următoarele rezultate : **I. Dumitrescu** 94 t, **Șt. Popovici** 93 t, **A. Ionescu** 90 t, **I. Kostliov** 94 t și **V. Davidson** 93 t. Azi, de la ora 9, manșa a II-a la talere aruncate din șanț și manșa I la skeet (concurs individual).

T. R.

ÎN TURNEUL INTERNAȚIONAL

ROMÂNIA B A ȚINUT ÎN ȘAH ROMÂNIA A

Turneul internațional de polo „Cupa București" a continuat ieri la ștrandul Tineretului din Capitală cu jocurile etapei a 4-a. În primul joc valoroasa echipă a Republicii Democrate Germane, una dintre pretendentele la cîștigarea trofeului, a întîlnit echipa Bulgariei. Net superiori, polo iștii germani au obținut o victorie comodă și în același timp categorică, cu scorul de 9—3 (2—1, 4—1, 1—0, 2—1). Autorii punctelor : Lange 3, Zein 2, Herzog, Rusche, Schuler, Rund, respectiv, A. Konstantinov 2 și Brankov, ambii din lovituri de la 4 m. A condus excelent Mateo Manguillot (Spania). Eliminări : Bulgaria 6 minute, R.D.G. 6 minute. În cel de al doilea joc echipa secundă a României a ținut în șah prima garnitură a țării, reușind un frumos rezultat de egalitate : 5—5 (2—0, 1—2, 0—1, 2—2). De remarcat că echipa secundă a condus jumătate din meci, formația I reușind să egaleze situația de-abia în ultimele două reprize. Autorii golurilor : Rusu 2, Frincu, Marica, Popescu pentru echipa România II, respectiv, Firoiu, Zahan, Zamfirescu, Popa, Mihăilescu. A arbitrat Bosko Jukovici (Iugoslavia). Astăzi, de la ora 18,30, au loc ultimele meciuri ale acestui turneu. Pe prim plan se află, desigur, întrecerea dintre reprezentativele României și R.D. Germane care au oferit întotdeauna dispute pasionante. La ora 19,30 se va desfășura partida Cehoslovacia — România B.

Aurel PAPADIE

„CUPA STEAUA" - EDIȚIA 1969

TUDOR VASILE (DINAMO) — ÎNVINGĂTOR ÎN PRIMA ETAPĂ

Actuala ediție a tradiționalei competiții cicliste, dotată cu „Cupa Steaua", reunește 32 de rutieri din Capitală și provincie. Startul în prima etapă, desfășurată ieri pe distanța București — Oltenița și retur (100 km) s-a dat din dreptul bornei kilometrice 14, la ora 16. În ciuda căldurii excesive, plutonul rulează într-un ritm susținut, menținîndu-se însă compact pînă în apropierea orașului Oltenița. Aici, Nicolaie David (Mureșul Tg. Mureș) acționează pe cont propriu, se desprinde de ceilalți, și întoarce primul la Oltenița. Va fi curînd ajuns de grosul plutonului, care rulează, în continuare, cu peste 40 km la oră. Asistăm la o serie de tentative de evadare. Atacul decisiv se produce la ieșirea din comuna Șoldanu : pleacă din pluton Fr. Gera (Steaua), care după o acțiune solitară de 15 km este ajuns de Șt. Cernea (Steaua), C. Ciocan (Dinamo), T. Vasile (Dinamo) și D. Nemțeanu (Steaua). Ei își vor disputa sprintul final, cîștigat de Tudor Vasile, cronometrat cu 2h 23:49 (timp cu bonificație 2h 23:19) urmat, în același timp, de C. Ciocan, Șt. Cernea, D. Nemțeanu și Fr. Gera.

Astăzi are loc etapa a II-a, pe ruta București — Alexandria — București.

Florin SANDU

Campionatul de viteză pe șosea — ediția 1969

Înaintea ultimului start...

Campionatul republican de viteză pe șosea a ajuns în faza finală. Duminică vor avea loc, pe un traseu ales în centrul orașului Gheorghe Gheorghiu-Dej, ultimele întreceri ale acestei competiții, care a angrenat — timp de cîteva luni — aproape 100 de alergători. Cei care s-au antrenat cu seriozitate și și-au pregătit temeinic mașinile de concurs au acumulat, în concursurile anterioare, puncte prețioase în cursa pentru cucerirea celor șapte titluri puse în joc. Iată, de altfel, cum arată clasamentele înaintea ultimei etape :

Motorete Carpați : 1—2. Tr. Macarie (Met. Buc.), Alexandru Oprea (Metrom Brașov) 18 p, 3. Al. Kis (I.R.A. Satu Mare) 12 p; *125 cmc :* I. M. Pop (Steaua) 24 p, 2. T. Popa (Met. Buc.) 18 p, 3. V. Solomon (Motorul B. Mare) 9 p ; *175 cmc :* 1. Fl. Ștefan (Loc. Ploiești) 14 p, 2. Tr. Macarie (Met. Buc.) 10 p, 3—4. I. Lăzărescu (Vagonul Arad), I. Pap (I.R.A. Satu Mare) 8 p ; *250 cmc:* 1. W. Hirschvogel (C.S.M. Reșița) 20 p, 2. I. Lăzărescu (Vagonul Arad) 10 p, 3—4. Gh. Ion (Steaua), Al. Ionescu (Steaua) 8 p ; *350 cmc :* 1—2. Al. Ionescu (Steaua), V. Szabo (Steaua) 18 p, 3—4. Fl. Bejan (C.S.M. Reșița), Ioan Pop (I.R.A. Satu Mare) 10 p ; *500 cmc :* 1. Gh. Ion (Steaua) 24 p, 2. V. Szabo (Steaua) 18 p ; *ataș :* 1. M. Dănescu — V. Dițescu (Steaua) 24 p, 2—3. R. Zănescu — M. Rădulescu (Rapid Pitești), Ștefan Csorbasi — I. Csorbasi (I.R.A. Tg. Mureș) 10 p.

Din însemnările unui inter rătăcitor...

OTTENBROS

Iată, a venit pentru Merckx și vremea sechestrării. Complotul din Turul Italiei nu dăduse rezultate. După cîteva hohote de plîns, Eddy devenise martir. Comploturile care sfîrșesc prin sanctificarea victimei sînt — se știe din istorie — timpenii curate. Două săptămîni mai tîrziu, în Turul Franței, martirul devenea împărat în Galibier și Tourmalet, ghilotinînd complotiștii și slugile lor, prin ridicol : pleca din pluton cînd voia, cîștiga cu 8 minute etapa Pirineilor deși nu mai avea nevoie de aceste 8 minute, și lăsa ca ultimul clasat, Matignon, să cîștige în Puy de Dome, ca o ultimă și zdravănă ironie la adresa rivalilor sfîrșiți. Poulidor anunța că noua domnie se va întinde pînă în 1975. Nu se mai putea aștepta. Mai ales că la două zile înaintea campionatului mondial de la Zolden, Eddy cîștiga și Paris—Luxemburg, jucînduse și cu Gimondi : în prima zi îi dăduse 44 secunde, ca în a doua etapă să i le ia ușor înapoi și să-l bată cu alte 24. Istoricii ciclismului căutau în biblii cine mai cîștigase în același an Turul Franței, Paris — Luxemburg și campionatul mondial.

Nu se mai putea aștepta. Ridicolul ucide — zic de mult francezii, dar asta nu mai e valabil în secolul nostru. Azi ridicolul dă viață, mobilizează la luptă marile și micile mediocrități. Sîntem un secol foarte demn — nimeni nu se mai recunoaște învins, inferior, nimeni nu mai admite să stea în banca lui. Ca atare, la Zolden, nu se mai lucrează cu trucuri, găinării, bidoane trucate, se lucrează pe față: toată lumea bună îl sechestrează pe Merckx. Împăratul e păzit ca Napoleon pe Sfînta-Elena. Orice evadare, orice sprint e anihilat. Domiciliu forțat în pluton. Nici un campion local nu se gîndește să cîștige campionatul mondial. Toți stau de strajă vigilenți ca Merckx să nu cîștige.

La kilometrul 52, devreme, 11 băieți de trupă scapă și se duc. 8 bătrîni generali nu se mișcă de lîngă prizonier. La kilometrul 110, cei 11 au trei minute avans. La kilometrul 147, mai scapă din pluton încă patru gradați, ducă-se... La kilometrul 200, Merckx se resemnează și-și lasă un locotenent, Stevens, să plece.

Cu un tur înaintea sosirii, Merckx abandonează pentru ca numele să nu figureze în clasamentul stabilit pentru eternitate. După aceea, schimbă hotelul ca să evite interviurile pentru cotidienele lumii.

Cine-i acest Ottenbros care-l întrece cu 15 centimetri pe Stevens la sprintul final ? Nimeni nu știe. Un olandez din echipa națională a Olandei — în civilie, coechipier al lui Van Looy în echipa belgiană „Willem II", care Van Looy e în timpul războiului pentru campionatul mondial coechipier al lui Merckx în echipa Belgiei... Ziariștii caută în istoriile ciclismului ce a făcut în ultimii ani Ottenbros. Nimic important. Ultimă performanță : al 78-lea în Turul Franței, la 3 ore și ceva de Merckx. Acesta e noul campion al lumii, la ciclism.

Altfel, viața e frumoasă.

Radu COSAȘU

ÎN TURNEUL INTERNAȚIONAL DE TENIS DE LA BRAȘOV

TIMPUL NEFAVORABIL A DECIS ÎNTRERUPEREA PARTIDELOR

BRAȘOV, 15 (prin telefon). Programul zilei de vineri care a fost deosebit de încărcat, a cuprins întrecerile în urma cărora urmau să se stabilească cîștigătoarea la simplu fete și semifinialiștii la băieți. Din păcate, timpul nefavorabil n-a permis desfășurarea partidelor programate după amiază, astfel încît abia simbătă vor fi cunoscuți primii campioni internaționali de la Brașov. La fete a fost stabilită și a doua finalistă care-și va disputa titlul cu reprezentanta țării noastre, *Agneta Kuhn.* Este vorba de *Veronica Koch* (R. D. Germană), care a învins cu 6—4, 6—2 pe *Valeria Balaci.*

La simplu băieți, semifinalele s-au întrerupt în momentul cînd *Codin Dumitrescu* conducea în setul decisiv cu 3—2 în partida cu cehoslovacul *Pavel Hutka* (6—1, 4—6), iar *Viorel Marcu,* după ce a pierdut primul set cu 1—6, a întrerupt la 5—5 jocul cu *Jiri Hrebec* (Cehoslovacia).

C. GRUIA
coresp. principal

„Traversarea lacurilor", o întrecere de mare tradiție

Gazda „Traversării lacurilor", una din competițiile cu o veche tradiție în sportul bucureștean, va fi anul acesta lacul Băneasa. Organizatorii, Consiliul municipal al U.G.S.R., au stabilit ca întrecerile să își înceapă desfășurarea duminică la ora 9,30 de la cabana P.T.T.R. de lîngă stăvilar. Au dreptul să participe băieți care au împlinit 18 ani și fete de la 17 ani în sus. Aceștia vor avea de parcurs distanțele de 5 km înot și 400 m alergare.

● Săritorii din Capitală, printre care se află majoritatea componenților loturilor republicane, își dispută astăzi și mîine, la ștrandul Tineretului, titlurile de campioni la seniori ai Bucureștiului. Nu vor lipsi Melania Decuseară, Constantin Nedelcu, Doina Săvulescu, Irinel Popescu, Doru Nedelcu și ceilalți fruntași ai acestei ramuri a natației. Azi, de la orele 10 și 16, au loc săriturile de la trambulină pentru băieți și de la platformă pentru fete, iar duminică, de la aceleași ore, ultimele probe.

fotbal

AZI, ÎN 7 ORAŞE

Gînduri înainte de premieră

Au mai rămas doar cîteva ore pînă la prima rostogolire de minge în noua ediție a campionatului național de fotbal; al 27-lea campionat de cînd am participat întîia oară ca jucător la o asemenea întrecere, al 11-lea de cînd am trecut definitiv de pe gazon în tribună.

Cîtă putere, cîtă atracție exercită această minge rotundă asupra mea (unul din marea masă a sutelor de mii de iubitori ai fotbalului), fascinîndu-mă, vrăjindu-mă parcă, sădind în mine, de fiecare dată, acel fior, acel neastîmpăr căruia nu-i pune capăt decît, cum am spus, prima ei rostogolire.

Și... jocul o dată început, simțămintele pe care le încerc se schimbă: exult, mă bucur la reușitele rapidiștilor mei, ale tricolorilor noștri, care — în ultimul timp — prin comportarea și rezultatele lor declanșează în noi, toți cei ce iubim fotbalul românesc, sentimente de adevărată mîndrie.

Cît de mult îmi place acest Dumitrache care, prin acuratețea și precizia intervențiilor sale la mingile înalte, îmi amintește de fostul meu coechipier, regretatul Baratky, excelent jucător și antrenor, ce mi-a călăuzit primii pași în divizia națională. Cît de mult îi apreciez pe Lucescu și pe Domide — poate și pentru faptul că la jocul lor remarcabil au adăugat și o exemplară ținută, de sportivi demni care, respectînd, deopotrivă, coechipierii, partenerii de întrecere, arbitrii și publicul, nu fac altceva decît să se respecte pe ei înșiși. Cît de mult mă bucură vestea că Emil Dumitriu s-ar putea să reapară din nou pe gazon alături de purtătorii tricoului vișiniu. Aștept intrarea lui în arenă nu de pe poziția suporterului rapidist, ci de pe aceea a amatorului de frumos în sport, de spectacol pe care adesea îl produce acest incontestabil talent — produs, ca atîția alții, al fotbalului românesc.

Uneori, însă, ceea ce văd în teren mă întristează. Mă refer la tendința unora dintre echipele noastre de a practica jocul obstrucționist (în scopul de a pleca, oricum, cu un punct de la meciurile disputate în deplasare), plin de faulturi și de aruncări intenționate ale balonului, departe, în tribune. Mă refer la atitudinea reprobabilă a unora dintre fotbaliști care, confundînd arena de joc cu maidanul, aduc insulte partenerilor de întrecere, cavalerilor fluierului, uneori și publicului spectator.

Cît de mult m-ar bucura (ca unul care de-a lungul întregii sale activități fotbalistice în divizia A, timp de 16 ani la o singură echipă, n-a primit nici măcar o mustrare) să știu, de pildă, că Vigu regretă sincer ieșirea lui total nesportivă — în meciul amical de săptămîna trecută — care a adus prejudicii întregii sale formații, obligînd-o să joace în inferioritate numerică. Atunci, gestul lui l-aș interpreta doar ca o simplă „defecțiune tehnică" înregistrată la repetiția generală.

Dar astăzi, la premieră...

Ștefan FILOTI
maestru al sportului

Miercuri, 3 septembrie, la Belgrad

IUGOSLAVIA — ROMÂNIA

Cu ocazia aniversării a 50 de ani de la înființarea federației de fotbal iugoslave, echipa națională a **României** a fost invitată să joace — la Belgrad — meciul jubiliar. Tovarășul Mircea Angelescu, președintele F. R. Fotbal, a consultat comisia de selecție și, în urma avizului acesteia, a dat un răspuns favorabil solicitării.

Partida se poate integra bine în programul de pregătire a echipei noastre reprezentative (campionatul iugoslav va începe duminică 24 august, deci cei mai buni jucători din cele două țări vor avea aproximativ același grad de antrenament) și va contribui la adîncirea relațiilor de prietenie și colaborare dintre fotbalul nostru și cel iugoslav.

ÎNCEPE CEL DE AL 52-lea CAMPIONAT AL ȚĂRII

U. T. A. — Dinamo Bacău

CAMPIONII JOACA PE TERENUL C.F.R.

Reîntorși marți din turneul efectuat în Belgia, jucătorii echipei campioane au reintrat în ritmul febril al pregătirilor pentru noul campionat. Miercuri, ei au susținut un joc-școală cu echipa de tineret, antrenamentul avînd ca obiectiv principal verificarea și omogenizarea formației de bază.

Pregătirile pentru noul campionat au vizat și terenul de joc (debutul în „C.C.E." îi obliga la aceasta), așa încît lucrările de regazonare au determinat programarea meciului U.T.A. — Dinamo Bacău pe stadionul C.F.R.

Formația probabilă: **Gornea — Birău, Bacoș, Pojoni, Broșovschi, Axente, Petescu, Lereter, Șchiopu, Domide, Fl. Dumitrescu.**

ȘT. IACOB — coresp. princ.

DEBUTUL ANTRENORULUI NEAGU

În afara jocului susținut la Buhuși, cu Textila, în ziua de 12 august și cîștigat cu 3—0 (au înscris D. Ene, Băluță și Panait), dinamoviștii băcăuani au făcut antrenamente zilnice.

Toți jucătorii sînt optimiști, cu toate că primul joc din noul campionat îl vor disputa în deplasare, chiar în compania campioanei țării. Băcăuanii doresc să realizeze un rezultat bun, avînd în vedere că acest meci constituie, totodată, debutul de antrenor în prima divizie al lui Valeriu Neagu, fostul jucător dinamovist.

Iată și formația probabilă: **Ghiță — Kiss, Nedelcu, Velicu, Comănescu (David), Dutan, Vătafu, D. Ene, Dembrovschi, Panait (Tr. Popescu), Băluță (Pană).**

Rugiubei este indisponibil.

ILIE IANCU — coresp. princ.

POLITEHNICA IAȘI — RAPID

POLITEHNICA S-A ANTRENAT ÎN CONDIȚII VITREGE

Revenită în Iași după o lungă absență, Politehnica s-a antrenat în condiții destul de vitrege, deoarece gazonul de pe stadionul „23 August" nu e încă consolidat. Antrenorul Justin a pus accent pe omogenizarea formației. „11"-le probabil: Cizic — Pal, Alecu, Stoicescu, Gavrilă, Contardo, Goliac, Incze IV, Lupulescu, Iordache, Moldoveanu.

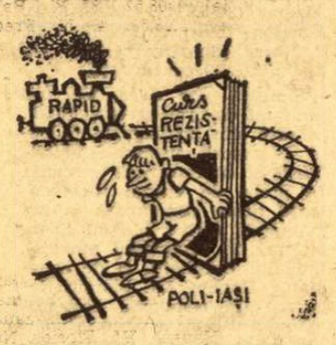

Ianul s-a accidentat la antrenament.

D. DIACONESCU
coresp. principal

RAPID ALINIAZĂ FORMAȚIA STANDARD

După galopul de sănătate din meciul cu Racing Club Beirut, rapidiștii au efectuat antrenamente zilnice, cu intensitate medie, pentru menținerea condiției fizice. În cursul zilei de ieri, Rapid s-a deplasat la Iași. Formația probabilă pentru meciul cu Politehnica: Rămureanu (Răducanu) — Pop, Lupescu, Dan, Greavu, Angelescu (Dinu), Dumitru, Petreanu (Năsturescu), Ștrat, Neagu, Codreanu.

„Antrenamentul arbitrului"
Desen de
Octavian ANDRONIC

C.F.R. CLUJ — A.S.A. TG. MUREȘ

DOUĂ ACCIDENTARI ÎNAINTEA STARTULUI

Debutul ceferiștilor clujeni în prima divizie a țării nu se anunță... roz. La antrenamentul de miercuri, cu Dermata Cluj (scor 2—0 pentru C.F.R.), s-au accidentat Ivansuc și Zanca. În această situație, cei doi antrenori s-au oprit la următorul „unsprezece": **Naghel — Dragomir, Cojocaru, Soos, Roman, M. Popescu, Stancel, Alex. Vasile, Bretan, Soo, Petrescu.**

NU NUMAI PENTRU EXISTENȚA ÎN PRIMA DIVIZIE

Este, poate, pentru prima oară cînd echipa din Tg. Mureș pornește la drum nu cu gîndul de a se salva de la retrogradare, ci cu dorința de a urca spre vîrful piramidei.

La ultimul meci de verificare susținut cu Medicina Tg. Mureș (2—0), A.S.A. a aliniat formația care va evolua și la Cluj. Iat-o: **Ungvari — Șleam, Dondoș, Toth, Czako, Lungu, Hajnal, Lucaci, Naghi, Trăznea, Caniaro.**

I. PAUȘ — coresp. principal

Dinamo București — Jiul

ELEVII LUI NICUȘOR NU VOR SĂ MAI PIARDĂ STARTUL

Știind că, de cele mai multe ori, un start bun în campionat este hotărîtor pentru psihicul și randamentul unei echipe, Dinamo București vrea să evite repetarea celor întîmplate în campionatul trecut, cînd a trebuit să facă o lungă și pînă la urmă infructuoasă cursă de urmărire. Simbătă, formația **Coman — Cheran, Dinu, Stoenescu, Deleanu, Sălceanu, Radu Nunweiller, Pîrcălab, Frățilă, Dumitrache, Haidu** speră să evolueze la înălțimea pretențiilor pe care le are și să obțină astfel un rezultat corespunzător.

OZON CREDE ÎN ȘANSELE JIULUI

Pregătindu-se pentru meciul cu Dinamo București, Jiul a susținut o partidă amicală, la Rîmnicu Vîlcea, cu formația locală Chimia, din divizia B. După o repriză albă, oaspeții s-au impus în cea de a doua, cîștigînd în final cu 3—0. Titus Ozon, antrenorul Jiului, este mulțumit de felul cum se prezintă băieții săi. El ne-a declarat că echipa sa vine la București nu numai cu intenția de a juca frumos, ci de a obține și un rezultat bun.

D. ROȘIANU — coresp.

F. C. ARGEȘ — CRIȘUL

LA F. C. ARGEȘ — OPTIMISM

Meciul trezește mult interes și se crede că tribunele stadionului se vor dovedi neîncăpătoare. Elevii lui Teașcă sînt hotărîți să realizeze un joc frumos și bineînțeles să cîștige. În vederea „premierei", piteștenii s-au antrenat în fiecare zi și dețin o formă mulțumitoare.

După toate probabilitățile, F. C. Argeș va începe meciul cu următorul „11": **Niculescu — Ivan I, Barbu, Vlad, Ivan II, Prepurgel, Ștefănescu, Nuțu, Radu, Țurcan, Roșu.**

CRIȘUL S-A ANTRENAT LA BUCUREȘTI

Orădenii, reveniți în țară după turneul din U.R.S.S., s-au oprit în București. Joi, Crișul s-a antrenat pe stadionul Dinamo, iar azi va pleca cu autocarul la Pitești.

Antrenorul Ferenczi intenționează să folosească echipa care a evoluat în U.R.S.S.: **Baumgartner — Balog, Sărac, E. Naghi, Popovici, Cociș, Lucaci, Dărăban, Suciu, Kun II, Harșani.**

Universitatea Craiova — Universitatea Cluj

...SE ANTICIPEAZĂ UN JOC DE ȚINUTĂ

Publicul craiovean așteaptă cu nerăbdare prima confruntare a campionatului și anticipează un joc de frumoasă ținută tehnică și spectaculară, dată fiind distribuția „piesei" de simbătă, în care apar două echipe studențești valoroase. Miercuri și joi, echipa craioveană a făcut două jocuri-școală. Iată „11"-le probabil: **Oprea (Gaboraș) — Niculescu, Mincă (Deselnicu), Popa, Bitlan, Strîmbeanu (Tacoi), Ivan, Martinovici, Bălan, Oblemenco, Neagu.**

ȘT. GURGUI — coresp. princ.

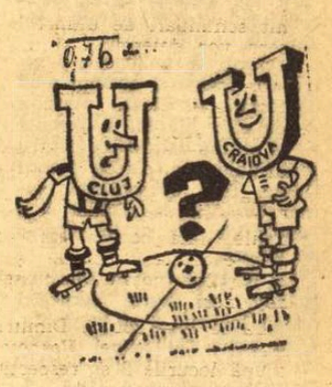

MACAR UN PUNCT...

Dacă la ultimul lor joc disputat la Craiova (în primăvara trecută), studenții clujeni au pierdut „la mustață" (1—0, cu mare greutate), de data aceasta elevii antrenorului Cîrjan vor să scoată un rezultat mai bun: măcar un punct...

În antrenamentul de miercuri, o repriză cu Tehnofrig (div. C) și una cu echipa de tineret, „U" a prezentat „11"-le probabil și pentru Craiova: **Negru (Moldovan) — Crețu, Pexa, Solomon, Șoptereanu (Cimpeanu), Anca, Neșu, Oprea, Barbu, Adam, Bungău.**

Steagul roșu — Farul

„ZIUA BUNĂ SE CUNOAȘTE DE DIMINEAȚĂ!"

Întrebat ce părere are asupra șanselor echipei sale în meciul cu Farul, antrenorul Valentin Stănescu a fost laconic: **„Steagul roșu a atins un stadiu mulțumitor de pregătire. Sper ca echipa să practice un joc cît mai bun, iar prima partidă să ne aducă două puncte foarte utile pentru psihicul formației. Se știe doar că ziua bună se cunoaște de dimineață!"**

Formația probabilă: **Adamache — Ivăncescu, Jenei, Olteanu (Petrică), Penzeș, Pescaru, Balint (Jamaischi), Necula, Gane, Florescu, Györfi.**

Singura incertitudine: utilizarea lui Jamaischi.

C. GRUIA — coresp. princ.

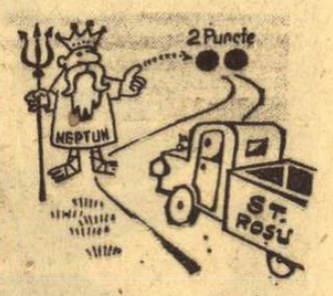

MULTE SEMNE DE ÎNTREBARE LA FARUL

Fotbaliștii constănțeni se află de marți dimineață la Bușteni, unde, în cadrul unui „amical", au dispus de Caraimanul cu 6—2 (2—2), prin golurile marcate de Tufan 2, Sasu 3 și Sorin Avram.

În ceea ce privește formația pe care o va alinia duminică, antrenorul Bazil Marian pare încă nedecis. El ne-a indicat următoarele formule probabile: **Ștefănescu — Antonescu, Stoica, Mareș, Botea sau Cojocaru, Tănase sau Koszka, D. Popescu sau Etem, Sasu, Tufan, Sorin Avram sau Biliboacă, Kallo sau Ologu.**

V. SBARCEA — coresp.

LOTO — PRONOSPORT

TRAGEREA EXCEPȚIONALĂ LOTO DIN 19 AUGUST — ULTIMELE 3 ZILE PENTRU PROCURAREA BILETELOR

Ne aflăm în plină vînzare a biletelor la tragerea excepțională LOTO din 19 august 1969, la care se acordă apartamente cu 3 și 2 camere (confort gradul I) în număr NELIMITAT, excursii de 2 locuri și de 1 loc în Iugoslavia cu petrecerea Revelionului la Belgrad (circa 8 zile) în număr NELIMITAT, premii în numerar de valoare fixă de 1000 lei, 500 lei ș.a.

Nu uitați! Cu 25 lei puteți participa la toate extragerile, cu șanse mari de cîștig.

Luni 18 august este ULTIMA ZI pentru procurarea biletelor.

● Publicăm programul concursului Pronosport nr. 34 etapa din 24 august 1969: I: Steaua — U.T. Arad; II: Vagonul — Olimpia Oradea; III: Universitatea Cluj — Dinamo București; IV: Farul — Politehnica Iași; V: Crișul — Universitatea Craiova; VI: Jiul — C.F.R. Cluj; VII: A.S.A. Tg. Mureș — F.C. Argeș; VIII: Dinamo Bacău — Steagul roșu; IX: Oțelul Galați — Metalul București; X: Ceahlăul — Politehnica Galați; XI: Dunărea Giurgiu — Chimia Suceava; XII: C.S.M. Reșița — Ripensia; XIII: A.S. Cugir — C.S.M. Sibiu.

Se atrage atenția participanților la acest concurs că meciul II Rapid — Petrolul din cadrul campionatului Diviziei A se înlocuiește cu meciul II Vagonul — Olimpia Oradea din cadrul Diviziei B, făcîndu-se și cuvenitele rectificări pe afișele și fluturașii de concurs.

NUMERELE EXTRASE LA TRAGEREA LOTO DIN 15 AUGUST 1969

EXTRAGEREA I:
23 66 22 13 57 42 20 33 28 25 65 63

Fond de premii: 562.278 lei.

EXTRAGEREA a II-a:
41 31 9 65

Fond de premii: 298.250 lei.

Desene de
Al. CLENCIU

BAZAR HEBDOMADAR

SFÎRȘIT DE VACANȚĂ

Ne-a văzut Dumnezeu! Iar începe! Acum să vezi bătălie!

Întîi — în Capitală! Un campionat întreg fără cuplajele bucureștene! Mă și întreb — ce fotbal o mai fi și ăsta?! Despre ce o să mai scriem, cînd ne vom plictisi să reamintim — ca de ani de zile — aceleași probleme ale fotbalului nostru, în fața cărora federația se face că plouă? (În ce mă privește, îmi va fi dor doar de Mateianu). Dar, problema problemelor rămîne Dinamo București. Va fi necesar ca formația bucureșteană să răzbune eșecurile din trecutul campionat. Care campionat — nu-i așa? — n-a fost unul serios. Doar l-a cîștigat U.T.A., deși o sumă de specialiști — dragii de ei! — îi vedeau pe arădeni cel mult pe locul secund, cu toate că, la începerea returului, aveau șase puncte avans.

Ce să-i faci! Așa e cu specialiștii: mizează și ei, ca oamenii, pe cele știute și (mai ales) pe cele neștiute! Din cîte se aude, dinspre partea Rapidului nu este cazul să ne facem griji că ar viza primul loc în divizia A. „Steliștii" — încă în fază de punere la punct cu „tinerețea" — mai au ceva probleme de rezolvat. Așadar, oricum, tot Dinamo — București țintește spre vîrful piramidei. Nu-mi fac iluzia că titlul suprem în fotbal ar mai putea poposi — și după acest campionat — tot prin provincie. Cine să-l ia? Din nou U.T.A.? La ce bun? N-am avut destule discuții, pînă mai ieri-alaltăieri, cu această problemă? Poate Universitatea-Cluj? Nu cred. A avut titlul foarte aproape — oricît ar părea de paradoxal! — în trecutul campionat, chiar dacă nici un „specialist" nu a calculat și o asemenea alternativă. Dar ce ziceți de F. C. Argeș? Nu ar fi timpul ca Titi Teașcă să ducă o treabă pînă la capăt? Nu ar fi timpul să nu-și mai propună cîștigarea campionatului numai după o staționare de 2—3 ani la o echipă? Doar știm cum e și cu staționările astea!

Ca să fiu sincer, mi-ar place să văd titlul în posesia uneia dintre cele două recent promovate în A. La urmaurmei, numai Cupa poate fi cîștigată de echipe cărora, inițial, nu le acordăm nici o șansă? E, totuși, cazul să mă opresc. Leneveala în vacanță te predispune la tot felul de gînduri năstrușnice. Bine că se sfîrșește!

Oricum, ne-a văzut Dumnezeu! Iar începe! Însă eu, vă spun sincer, înainte de toate sînt cu gîndul la Țiriac și la Năstase. Nu mai am somn. Nici nu vreau să am! Sînt cu ei, acolo în Anglia, pe terenul acela cu iarbă păcătoasă — o adevărată manie englezească. Acuma, cînd îi înfruntă pe tenismanii noștri — englezii au ajuns iarăși să joace ei cu aproape tot restul lumii. Pentru că după strălucitele victorii ale lui Țiriac și Năstase — echipa noastră de tenismani se înfățișează ca o reprezentativă intercontinentală. Unii dintre noi încă nici nu au evaluat integral sulșul uluitor al tenisului românesc. De-atîta fotbal ni s-a aplecat și ne-am ales cu scurtă la ochi. Dacă ar fi fost după mine, din primul ceas al victoriei asupra echipei Indiei aș fi publicat zilnic, pe prima pagină a Sportului, fotografiile lui Țiriac și Năstase, aș fi tipărit, rapid, în broșură, un scurt istoric al turneelor la care au participat ei în ultimii trei-patru ani. Exagerez? Nici poveste! Sînt sătul să tot citesc, aproape zilnic, despre isprăvile tenebroase ale fotbaliștilor care nu-și mai încap în prețioasa lor piele, care își închipuie că ne-au făcut cine știe ce cadou strălucit după ce au marcat un gol, fără să se certe, în 24 de ore, cu Codul penal.

Gata, ajunge! Dar, degeaba. N-avem ce să facem. Ne-a văzut Dumnezeu! Iar începe!

Al. CĂPRARIU

VEȘTI BUNE DE LA PETROLUL

„Starea sănătății jucătorilor de la Petrolul este bună" — a declarat doctorul echipei, V. Cristea. Azi, fotbaliștii ploieșteni vor părăsi spitalul nr. 2 din localitate, unde au fost tratați. Ei se vor deplasa la Posada, pentru odihnă și restabilirea condiției fizice, precum și pentru recuperarea greutății corporale (Grozea, Cotigă și Ciucu au slăbit cîte 4—5 kilograme).

A. VLĂSCEANU — cores. principal

Vigu — suspendat

Comisia centrală de competiții și disciplină a Federației române de fotbal a analizat abaterile unor jucători și a luat următoarele măsuri:

● *Vigu* (Steaua București) a fost suspendat pe două etape pentru injurii aduse arbitrului C. Petrea;

● *Ionescu* (I.T. Constanța) — suspendat pe opt etape pentru lovire gravă a adversarului.

„Așa că din nimic..."

„Aș vrea să știu și eu la începutul sezonului competițional cum arată un club experimental — a ținut să ne declare, zilele trecute, antrenorul C. Teașcă. Pentru că în cele cîteva luni de cînd sînt aici n-am reușit să experimentăm nimic".

„Așa că din nimic..."

MIRCEA LUCESCU: „Sper să joc în etapa a II-a, la Cluj"

Suferind o întindere musculară în meciul pe care lotul reprezentativ l-a susținut recent în compania divizionarei B Metalul București, *Mircea Lucescu* a devenit indisponibil pentru partida de azi, cu Jiul. Internaționalul bucureștean ne-a spus ieri că va reintra, probabil, în meciul de săptămîna viitoare, de la Cluj.

Mîine, pe stadionul Giulești, Steaua — Racing Club Beirut

Racing Club Beirut, echipă aflată în turneu în țara noastră, susține mîine după-amiază o nouă partidă amicală în Capitală. Partenera de întrecere îi va fi Steaua, al cărei meci din prima etapă a campionatului diviziei naționale A, cu Petrolul, a fost amînat.

Jocul este programat pe stadionul Giulești, de la ora 17,30.

„VOI ÎMBRĂCA DIN NOU TRICOUL VIȘINIU" — ne-a declarat Niki Dumitriu

O veste care îi va bucura nu numai pe suporterii Rapidului: Dumitriu II își va relua în curînd antrenamentele. În trecere pe la F.R. Fotbal și redacția noastră, apreciatul jucător giulești ne-a declarat: *„Peste cîteva săptămîni, voi îmbrăca din nou tricoul vișiniu".*

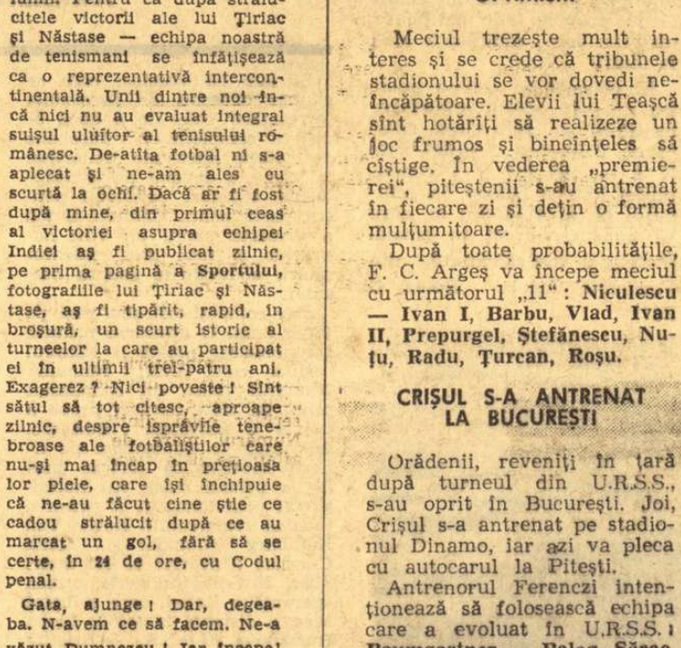

Ursitoarele
Desen de S. NOVAC

UNDE MERGEM

AZI

NATAȚIE. *Strandul Tineretului*, de la orele 10 și 16: Campionatul de sărituri al seniorilor din Capitală.

FOTBAL. *Stadionul Dinamo*, ora 11,30: Dinamo — Jiul (tineret-rezerve); ora 16,15: deschiderea festivă a „Cupei tineretului sătesc", ora 17: Dinamo — Jiul (divizia A).

ATLETISM. *Stadionul Republicii*, de la ora 18,30: finalele campionatelor seniorilor.

VOLEI. *Sala Progresul*, de la ora 17: Selecționata de tineret — Polisportiva Fabbrico Roma (masculin).

GIMNASTICA MODERNĂ, *Sala Floreasca*, de la ora 17,30: Întîlnirea internațională România — R.S.S. Estonă, cu exerciții liber alese.

MÎINE

NATAȚIE, *Strandul Tineretului*, de la ora 10 și 16: Campionatul de sărituri al seniorilor din Capitală; *lacul Băneasa* (cabana P.T.T.R. de la Privighetori), de la ora 9,30: „Traversarea lacurilor", competiție cuprinzînd 5 km înot și 400 m cros.

FOTBAL. *Terenul Glorta*, ora 10: Mașini unelte București — Celuloza Călărași (divizia C); *teren Laromet*, ora 10: Laromet — Delta Tulcea (divizia C); *teren T.U.G.*, ora 10: T.U.G. — Petrolul Tîrgoviște (divizia C); *teren Timpuri noi*, ora 10: Flacăra roșie — I.R.A. Cîmpina (divizia C), stadionul Metalul (Pantelimon), ora 10: Metalul Buc. — Progresul Brăila (divizia B).

ATLETISM. *Stadionul Republicii*, de la ora 18: finalele campionatelor seniorilor.

Pe micul ecran

SIMBĂTĂ

Orele 17—18,45: campionatele europene de caiac-canoe și meciul de fotbal Dinamo București — Jiul, transmisiuni alternative de la Moscova și București.

DUMINICĂ

Orele 15—18: campionatele europene de caiac-canoe și campionatele mondiale de ciclism — transmisiuni alternative de la Moscova și Brno.

Ora 23: telesport. Rezumat filmat de la campionatele mondiale de ciclism.

De la marile competiții internaționale, trimișii noștri speciali relatează:

SARTORI (Italia) — campion mondial la 1000 m

● Dispută aprigă pentru cîteva sutimi de secundă! ● Fostul campion al lumii, N. Fredborg, s-a clasat doar pe locul 4 ● Viteziștii noștri intră astăzi în focul întrecerilor.

Hristache NAUM

transmite din **BRNO**

Vineri au început pe noul velodrom din Brno campionatele mondiale de ciclism. În tribune se aflau aproape 8 000 de spectatori.

La ora 16, tineri în costume albe au adus în incinta velodromului și au înălțat pe catarge steagurile Republicii Socialiste Cehoslovace și Uniunii Internaționale de Ciclism.

Fete în costume bleu au purtat, în aplauzele spectatorilor, drapelele națiunilor participante la campionatele lumii. Sportivii au fost salutați în numele gazdelor de Oldrich Vavra, primarul orașului Brno, și de dr. docent Rudolf Böhm, președintele Federației cehoslovace de ciclism. Apoi, domnul Adriano Rodoni, președintele U.C.I. și al F.I.A.C. a declarat deschise întrecerile.

Prima reuniune a campionatelor, desfășurate jumătate pe ploaie, jumătate sub un soare torid (pista fiind acoperită, numai oficialii sînt la discreția capriciilor vremii), a scos în evidență ardoarea neobișnuită cu care competitorii își dispută șansele. În prima serie a cursei cu antrenament mecanic, desfășurată de-a lungul a 50 km (125 ture de pistă), media orară a fost de peste 68 km, ritmul întrecerii și fazele ei entuziasmindu-i pe spectatori. A cîștigat olandezul Cornelius Stam (timp realizat 44:06,81) care, împreună cu cel de al II-lea clasat — elvețianul Candid Grab, s-a calificat pentru finala probei.

În proba de 1 000 m cu start de pe loc, singura care s-a încheiat în prima zi a campionatelor, recordul mondial, stabilit de Trentin (1:03,91) la Ciudad de Mexico, n-a fost nici o clipă în pericol, diferența de altitudine la care sînt situate cele două velodroame fiind hotăritoare.

Lupta pentru medalii a fost, însă, foarte strînsă. Numeroși concurenți sînt departajați în clasament de mai puțin de o zecime de secundă și uneori chiar numai de 2—3 sutimi! Campionul mondial de la Montevideo — 1968, Niels Fredborg (Danemarca), a fost întrecut de 3 concurenți, învingătorul depășindu-l cu 17 sutimi de secundă. Noul campion al lumii este italianul Gianni Sartori. În vîrstă de 23 de ani, născut la Bassano del Grappa (Vicenza), el este de meserie brutar. Pregătit de antrenorul Guido Costa, el a luat parte la patru ediții ale C.M., precum și la J.O. de la Ciudad de Mexico, unde a ocupat locul 4 la proba de 1 000 m cu start de pe loc, stabilind cea mai bună performanță a carierei sale sportive pînă la actuala ediție a C.M.

Reprezentantul nostru Paul Soare, cu 1:13,81 s-a dovedit departe de valoarea, competiției și chiar de recordul său personal (1:13,3).

Iată clasamentele: **1 000 m cu start de pe loc:** 1. Gianni Sartori (Italia) 1:08,38 — campion mondial, 2. J. Kierzkowski (Polonia) 1:08,52, 3. K. Balk (Olanda) 1:08,58, 4. N. Fredborg (Danemarca) 1:08,55, 5. A. Agapov (U.R.S.S.) 1:08,58, 6. D. Morelon (Franța) 1:08,76, ...16. P. Soare (România) 1:13,81 (au luat parte 19 concurenți).

Simbătă vor avea loc trei reuniuni (la orele 9, 16 și 20.30), în care sînt programate probele de viteză, urmărire individuală și antrenament mecanic. În proba de viteză, reprezentanții noștri concurează în următoarele serii: I. Paul Soare (alături de campionul mondial, italianul Borghetti, și de canadianul Havey), VI. Florian Negoescu (în compania vest-germanului Barth și a canadianului Roth) și XII. George Negoescu (împreună cu sovieticul Kravcev și cu danezul Pedersen).

CONDUCEM CU 2-1 ÎN FINALA INTER-ZONE A „CUPEI DAVIS"!

● Dublul nostru a obținut ieri o splendidă victorie ● Astăzi, ultimele simpluri decisive: Țiriac-Stilwell și Năstase-Cox

Constantin COMARNISCHI

transmite din **LONDRA**

Atenția lumii sportive londoneze este polarizată de cîteva zile de evenimentul găzduit la Wimbledon. Ziarele apărute vineri în capitala Marii Britanii acordă spații mari finalei interzone a „Cupei Davis", întîlnirea dintre reprezentativele României și Angliei. În „Evening Standard", ediția sa specială de joi seara, sînt descrise cu lux de amănunte meciurile primei zile, sub titlul *„Țiriac l-a zdrobit pe Cox în trei seturi"*. Comentatorul Newcombe arată că *„românul nu i-a lăsat nici o șansă adversarului său, încercările lui Cox fiind anihilate din fașă de forța loviturilor tenismanului român"*.

De asemenea, într-un articol apărut în „Daily Express", cunoscutul ziarist Frank Rostron aprecia că după rezultatele de joi întîlnirea este foarte deschisă, subliniind însă că românii păstrează un avantaj la dublu. *„Victoria românilor în această partidă ar aduce teamul britanic în încurcătură, pentru că ar trebui să cîștige ultimele două simpluri"*. Și mai departe, se scrie despre partida Țiriac—Cox: *„Serviciile stîngaciului Cox ar fi trebuit să ridice probleme adversarului, dar acesta le-a ignorat total. S-au schimbat mingi spectaculoase, dar în majoritatea cazurilor românul, adevărat acrobat, l-a lăsat pe englez naufragiat undeva pe la mijlocul terenului"*. „Daily Express" publică și următoarea declarație a lui Țiriac: *„După turneul de la Wimbledon, știam că aveam nevoie numai de puține zile de acomodare pentru a-l depăși pe Cox. Au fost și unele decizii eronate de arbitraj, dar cle n-au avut nici o importanță. A trebuit doar ca unele puncte să le cîștig de două ori"*.

În sfîrșit, „Daily Telegraph" considera că partida de dublu va fi vitală pentru rezultatul final.

Probabil că aceeași părere a avut-o și antrenorul formației gazdă, Heatley Baxter, care deși anunțase componența cuplului său încă de la ședința tehnică, a revenit și, conform regulamentului, a stabilit echipa definitivă cu o oră înaintea întîlnirii. Stilwell, care cîștigase la Năstase, a devenit astfel partenerul lui Cox.

Totuși, nici acest șoc psihologic, încercat în ultimul moment de tehnicianul englez, n-a fost — pînă la urmă — de nici un folos perechii britanice. Ion Țiriac și Ilie Năstase, evoluînd de o manieră care le-a atras sufragiile publicului, au obținut o victorie clară în patru seturi: 10—8, 3—6, 6—3, 6—4.

Cuplul român, neînvins în ediția actuală a „Cupei Davis", și-a dovedit încă o dată valoarea.

În setul I, foarte disputat pînă la 8—8, fiecare pereche și-a cîștigat ghemul la serviciu. Se efectuaseră schimburi prelungi de mingi, cu lovituri puternice sau stopuri puse la milimetru, care au atras aplauze continue. La 8—8, pe serviciul lui Cox, englezii au un avans maxim: 40—0, dar românii evoluează magistral, reușesc să facă 40—40 și chiar să aibă un prim avantaj. Scorul devine apoi din nou egal. Tensiunea în tribune, ca și pe teren, crește mereu, totuși jucătorii noștri știu să se stăpînească și fac break, deci 9—8 pentru România. Ghemul următor revine ușor jucătorilor noștri și o dată cu el și setul.

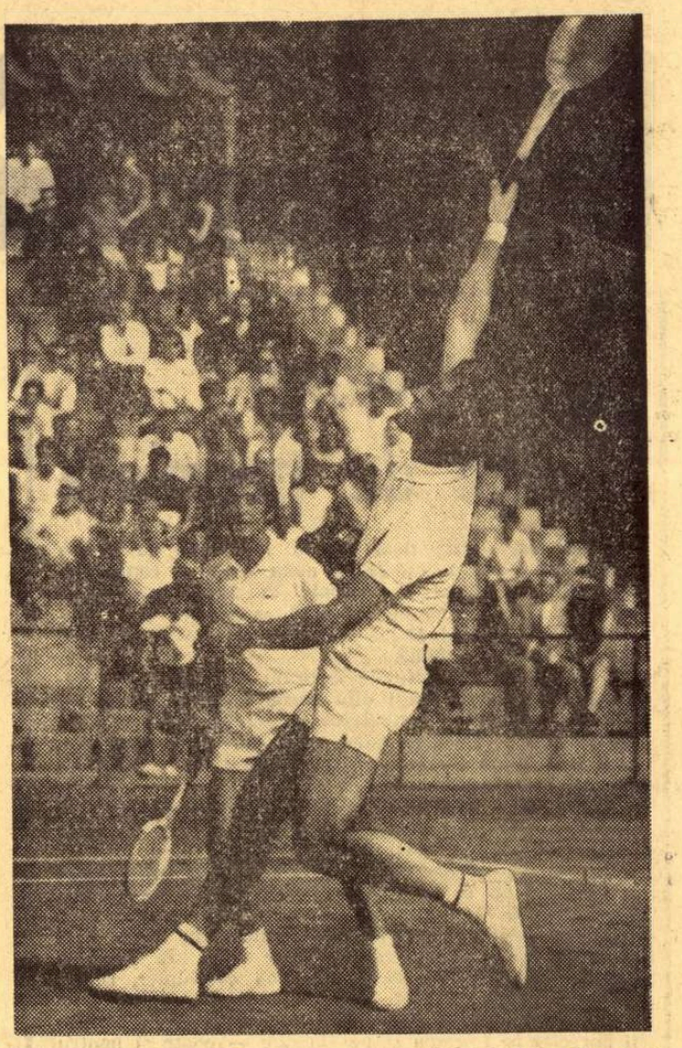

În următorul set, din nou luptă strînsă pînă la 3—2 pentru Anglia, cînd — pe serviciul lui Ilie — britanicii reușesc primul lor break: 4—2. Dar Țiriac și Năstase se reașază imediat, break și 4—3. Urmează un ghem, cu Țiriac la serviciu, în care, după ce avantajul alternează de o parte și de alta, Stilwell și Cox cîștigă: 5—3. Și apoi 6—3.

Al treilea set este început foarte tare de români, care se distanțează: 3—0. Dar adversarii nu disperă și remontează două puncte: 3—1.... 3—2. (Năstase fiind la serviciu).

Este însă și rîndul echipei noastre să facă un break, pe serviciul lui Stilwell: 4—2, după care scorul ajunge imediat 5—2. Jucătorii români sesizează că adversarii lor dau semne de oboseală și, în special, Țiriac îi solicită mult cu loburi în serie. Setul este cîștigat de români cu 6—3.

După pauză, cei care se impun sînt tot reprezentanții României. Ei iau un avans substanțial: 4—1, reușind două breakuri. Năstase, care jucase dezlănțuit, își permite o mică relaxare și scorul devine 4—3. Țiriac acționează și în continuare constant, lovește precis cu forhandul, iar Ilie izbutește și el să se concentreze și, prin cîteva atacuri admirabile la fileu, încheie setul în favoarea formației noastre.

Victoria splendidă cucerită de dublul nostru este subliniată de spectatori cu aplauze prelungite. Succesul meritat al românilor le deschide calea spre challenge-round. Cu condiția, desigur, ca, din cele două meciuri de simplu de simbătă, Țiriac - Stilwell și Năstase - Cox, reprezentanții noștri să cucerească un punct, lucru posibil.

Ziua seriilor a inaugurat fără surprize întrecerile seniorilor

SPORTIVII ROMÂNI AU EVOLUAT EXCELENT

Vineri, prima zi a campionatelor europene de seniori, a programat seriile probelor de K 1 — 500 m, C 1 — 1 000 m, K 1 — 1 000 m, C 2 — 1 000 m și K 2 — 1 000 m. După cum se vede, față de programul inițial au intervenit schimbări de ultimă oră, care vor determina și unele corectări în programul de simbătă și duminică.

Prezenți în toate cele 5 întreceri, sportivii români s-au comportat excelent, reușind — cu excepția lui I. Terente — să obțină calificarea pentru semifinale sau, direct, pentru finale. Iată consemnată sumar evoluția caiaciștilor și canoiștilor noștri în cursele de vineri.

La K 1 — 500 m Dimitrie Ivanov și Aurel Vernescu ocupă locurile 2 și, respectiv, 1 în serii, calificîndu-se astfel pentru semifinala probei. Rezultate: **seria a III-a:** 1. Saucek (Cehoslovacia) 1:56,80, 2. Dimitrie Ivanov (România) 1:57,69, 3. Zlatnov (R.D. Germană) 1:58,59; **seria a VI-a:** 1. A Vernescu (România) 1:56,61, 2. Burny (Belgia) 1:57,81, 3. Hoestra (Olanda) 1:59,12.

Dan GÂRLEȘTEANU

transmite din **MOSCOVA**

A urmat întrecerea preliminară la C 1 — 1 000 m, în care ambii reprezentanți ai țării noastre, Ivan Patzaichin și Maxim Samson și-au cîștigat dreptul de participare în finală. Rezultate: **seria I:** 1. Patzaichin (România) 4:39,64, 2. Ktvertcka (Cehoslovacia) 4:42,90, 3. Fedulov (U.R.S.S.) 4:48,84; **seria a III-a:** 1. Tatay (Ungaria) 4:30,66, 2. Galkov (U.R.S.S.) 4:30,82, 3. Maxim Samson (România) 4:63,85.

Proba de K 1 — 1 000 m pentru calificare în semifinale l-a scos din competiție pe I. Terente, dar l-a menținut pe Irimia, clasat pe locul 3 în prima serie. Rezultate: 1. Hansen (Danemarca) 4:13,25, 2. Andersen (Suedia) 4:13,86, 3. I. Irimia (România) 4:19,96.

După-amiază, un program redus: preliminarii doar la două probe (C 2 — 1 000 m și K 2 — 1 000 m). Toate echipajele noastre au trecut cu bine examenul, evoluînd mai mult decît îmbucurător. La C 2 — 1 000 m Patzaichin — Covaliov și Manea — Călabiciov au cîștigat detașat întrecerile, arătînd că pot avea de spus un cuvînt greu în finală. De altfel, întrecerea lor a contat pentru obținerea unor... culoare în finala probei. Rezultate: **seria I:** 1. Patzaichin — Covaliov (România) 4:02,85, 2. Prokopetz — Zamotis (U.R.S.S.) 4:04,95, 3. Martin — Klaus (R. F. a Germaniei) 4:11,55; **seria a II-a:** 1. Manea — Calabiciov (România) 4:06,75, 2. Tatay — Soltesz (Ungaria) 4:08,10, 3. Stipeck — Khourek (Cehoslovacia) 4:11,58.

La K 2 — 1 000 m a participat un singur echipaj românesc, cel alcătuit din H. Ivanov și Andrei Conțolenco, clasat pe locul 2, după Stestenko și Filtov (U.R.S.S.) și înaintea olandezilor Pitterwerd — Hoestra.

Sportivii noștri vor participa, în continuare, în semifinala probei.

Așadar, simbătă dimineață vor încerca să obțină calificarea în finală **Vernescu** și **D. Ivanov** la K 1 — 500 m, **Demetra Angelescu** la K 1 — 500 m, **Vernescu — Sciotnic** și **Pocora — Simiocenco** la K 2 — 500 m, **Sciotnic, Iacob, Rujan, D. Ivanov** și **Roșca, Covaliov, Vorobiov** și **Zabara** la K 4 — 1 000 m. După-amiază, conform programului anunțat, se dispută opt finale (4 la probele de calificare, care au loc dimineața și 4 la fond).

În general, în echipa noastră nu s-au operat schimbări, în afară de înlocuirea caiacistei Valentina Serghei (la K 1 — 500 m) și a concurentei Fănica Ditcov în echipajul de K 4 — 500 m, care va concura direct în finală. Ștafeta a fost alcătuită din Vernescu, Iacob, Botez și Zafiu.

16 AUGUST PROGRAM

Campionatele europene de seniori:

Dimineața: semifinale la K 2 — 500 m, K 1 — 500 m (f), K 1 — 500 m și K 4 — 1000 m.

După amiaza: FINALE la K 2 — 10 000 m, K 1 — 10 000 m, C 2 — 10 000 m, C 1 — 10 000 m, K 1 — 500 m, K 1 — 500 m (F), K 2 — 500 m, K 4 — 1000 m.

Echipajul României, campion european la caiac-4 junioare

Telefoto: TASS-AGERPRES

COPCEALĂU — LA UN PAS DE MEDALIE

Gabriele Wetzko (R. D. Germană) a depășit recordul european

Adrian VASILIU

transmite din **VIENA**

Și iată că vremea, care se anunța deosebit de favorabilă întrecerilor celei de a doua ediții a campionatelor europene de natație rezervate juniorilor, la Viena, a devenit peste noapte un adversar redutabil pentru participanți. Căldura toridă a dispărut subit, un vînt năpraznic și nori grei, amenințători, abătîndu-se asupra orașului.

Dar competitorii sînt puși pe fapte mari. O dovedesc primele „cronometre" notate la sfîrșitul seriilor celei dintîi reuniuni. Numărul mare de concurenți aflați pe lista fiecărei probe a impus o deosebită precauție, fapt care i-a determinat pe tinerii sportivi să forțeze încă de la primul start. Au impresionat prin ușurință și printr-o tehnică remarcabilă Roger Van Hamburg (Olanda) și Attila Csaszari (Ungaria) la 400 metri liber, Novella Calligaris, marea speranță a Italiei, care a înotat aceeași distanță în 4:46,1, Liuba Russanova (U.R.S.S.) și Brigitte Suchard (R. D. Germană) la 100 m bras și frații Predrag și Nenad Miloș (Iugoslavia) la 100 m spate, probă în care am regretat mult de a nu-l avea la start și pe bucureșteanul Gheorghe Lupu. Acesta s-a „plimbat", cu cîteva zile înainte, la campionatele noastre naționale de copii, realizînd 66,4 sec. — timp cu care s-ar fi calificat aici, la Viena, pe poziția a III-a.

În fine, seriile delfinilor au oferit micii noastre delegații prima satisfacție. Luînd startul în seria a III-a (cea mai puternică) de 200 m, Liviu Copcealău a fost cronometrat în 2:26,9, calificîndu-se în finală după Gampe (R.D. Germană) — 2:19,9 și Șestopalov (U.R.S.S.) — 2:20,8 —, cu a treia performanță a zilei.

...Și au venit finalele, pasionante, care au confirmat deseori valoarea deosebită a participanților. Recordul european al Gabrielei Wetzko (R. D. Germană), care îl depășește pe cel precedent, aparținînd lui Claude Mandonnaud (Franța), cu aproape 5 s, constituie o bună dovadă, ca și faptul că toate rezultatele cîștigătorilor reprezintă noi recorduri ale campionatelor europene de juniori.

Au impresionat victoriile duble ale reprezentanților U.R.S.S. și ai R. D. Germane, cea a gemenilor Miloș și Andrea Gyarmati, care și-a confirmat valoarea, dispunînd de Barbara Hofmeister, după cum a mai plăcut Van Hamburg, care a mers cot la cot 350 de metri cu Csaszari și apoi a sprintat irezistibil.

Pasionantă, mai ales pentru noi românii, a fost ultima probă a zilei, cea de 200 m delfin, în care reprezentantul natației românești, Liviu Copcealău, a ratat la diferență infimă o medalie de bronz, aprig disputată, după cum o atestă simpla lectură a rezultatelor tehnice. Copcealău a mers bine, a parcurs prima sută de metri în 63,5 — poziția a șasea — iar apoi a recuperat 2 locuri, forțînd, fără însă a reuși să urce pe podium.

Iată rezultatele tehnice: **400 m liber (m):** 1. Roger Van Hamburg (Olanda) 4:24,7, 2. A. Csaszari (Ungaria) 4:28,4, 3. J. Comas (Spania) 4:28,5; **400 m liber (f):** 1. Gabriela Wetzko (R. D. Germană) 4:36,1 — nou record european, 2. Karin Neugebauer (R. D. Germană) 4:40,4, 3. Novella Calligaris (Italia) 4:42,2 — record italian; **100 m bras (m):** 1. Aleksandr Poliakov (U.R.S.S.) 1:12,0, 2. P. Balcells (Spania) 1:12,5, 3. W. Kusch (R. F. a Germaniei) 1:12,9; **100 m bras (f):** 1. Liuba Russanova (U.R.S.S.) 1:19,1, 2. Nina Petrova (U.R.S.S.) 1:19,8, 3. Brigitte Suchard (R. D. Germană) 1:20,1; **100 m spate (f):** 1. Andrea Gyarmati (Ungaria) 69,1, 2. Barbara Hofmeister (R. D. Germană) 69,4, 3. Tatiana Ciumakova (U.R.S.S.) 71,5; **100 m spate (m):** 1. Predrag Miloș (Iugoslavia) 64,5, 2. N. Miloș (Iugoslavia) 65,2, 3. P. Baehr (Franța) 66,2; **200 m delfin (m):** 1. Vladimir Sestopalov (U.R.S.S.) 2:18,9, 2. H. Gampe (R. D. Germană) 2:20,5, 3. D. Stabenow (R. F. a Germaniei) 2:25,4, 4. Liviu Copcealău (România) 2:27,0, 5. I. Faitl (Cehoslovacia) 2:27,2, 6. R. Ziegler (R. D. Germană) 2:27,3.

2 medalii de aur și 3 de bronz la europenele de juniori

N-A FOST O COMPETIȚIE DE DESCHIDERE!

Prezența la Himki a atîtor multipli campioni olimpici și mondiali i-a făcut pe mulți amatori de sport din Moscova și chiar pe unii specialiști să privească europenele juniorilor ca pe o simplă deschidere înaintea competiției vedetă: finalele seniorilor. N-a fost cîtuși de puțin așa, și aceasta constatare ni se pare esențială pentru progresul viitor al acestui sport. Pe apele lacului Himki s-au întrecut mai mulți concurenți decît la ediția anterioară (din Suedia), o serie de echipe — U.R.S.S., R. D. Germană, România, Ungaria și Suedia (la fete) — prezentînd garnituri extrem de valoroase, capabile să facă față și unor finale europene de seniori. Remarcabil, desigur, este faptul că, de pe acum, unele dintre cele mai puternice formații de seniori au inclus pe cei mai buni dintre juniori (R. D. Germană, Suedia și România).

Înainte de a vorbi despre flotila juniorilor noștri, deși ea se încadrează perfect în acest context, trebuie subliniat faptul că o serie de echipe caută să-și păstreze pozițiile fruntașe pe plan internațional printr-o atentă preocupare față de selecția, pregătirea și promovarea juniorilor, unele încercînd astfel — fără îndoială cu mari șanse de reușită — să stopeze regresul seniorilor din ultimii ani (R. D. Germană, Polonia etc.). De mare importanță este și faptul că cei mai valoroși juniori care au evoluat pe lacul Himki au realizat timpi foarte apropiați față de seniori, în probele de 500 m. Și sînt multe semne care arată că, foarte curînd, finaliștii acestei ediții vor deveni capete de afiș ale viitoarelor regate internaționale, iar unii dintre ei chiar la J.O. de la München.

Orientarea muncii de pregătire a juniorilor, formarea unor viitori performeri, are prin prisma rezultatelor de la Himki și cîteva particularități: nu a fost, desigur, un joc al hazardului faptul că — în afara probei de K 1 — 500 m — echipa Uniunii Sovietice a cucerit ambele probe de canoe, că cea a R.D. Germane a învins la cele două probe de caiac dublu (băieți și fete), sau că succesul repetat realizat de echipa României l-au prilejuit cele două probe de K 4. Privite printr-un punct de vedere mai exigent, europenele de juniori au arătat, însă, și alte lucruri. A surprins, printre altele, faptul că țări cu echipe sau echipaje redutabile de seniori nu și-au făcut de loc simțită prezența la această ediție a C.E. de juniori. De asemenea, este de notat că, în ciuda unei creșteri generale a numărului de participanți, la unele probe — C 2, K 2 și K 4 fete — s-a tras direct în finale, ca urmare a numărului redus de echipaje rămase pe listele de start. Dar, cum spuneam, numai dacă vrem să fim foarte exigenți...

România a prezentat la aceste campionate o echipă ce a cuprins multe elemente talentate, însă mai puțin experimentate. Cu excepția Mariei Lovin, toți componenții formației noastre și-au semnat acum debutul în C.E.

Patru fete și patru băieți au urcat cea mai înaltă treaptă a podiumului de la Himki. Sînt tineri și tinere de la cluburile bucureștene Dinamo, C.S.Ș. și Ancora Galați. Toți aceștia, ca și medaliații cu bronz, ca și cei-lalți clasați în finalele celor opt probe sînt realmente cei mai valoroși reprezentanți ai actualei generații de juniori.

Este lăudabil faptul că efortul federației de specialitate și al Colegiului de antrenori s-a îndreptat, în primul rînd, spre probele în care la noi se simte mare nevoie de un suflu înnoitor. Fără îndoială, multe probleme de instruire sportivă vor sta în atenția antrenorilor noștri, nu numai a celor de la lotul național, ci mai ales a celor care s-au specializat în pregătirea juniorilor (Stavru Teodorof, Pascu Dordea ș.a.), unii dintre ei prezenți — prin lăudabilă inițiativă a federației — în aceste zile la Himki.

Cronicarului i s-a părut, însă, mai nimerită o altă încheiere a acestei sumare retrospective. Dumitru Petrescu, unul dintre tinerii campioni, solicitat să-mi relateze desfășurarea cursei, a încheiat astfel: **„Mulțumesc antrenorilor care m-au pregătit și tuturor celor care m-au încurajat în cursa finală. Este pentru mine o mare fericire că am putut să contribui la succesul echipei. Acum, însă, aș vrea să fiu la Snagov, să povestesc și să mă... antrenez. Știu că de la noi se așteaptă mai mult și vreau să pot răspunde acestei cerințe."** Ne-a mai spus că aceste cuvinte exprimă gîndul și hotărîrea tuturor tinerilor care au reprezentat țara noastră la campionatele europene de la Himki.

Și acest fapt ar merita, după părerea mea, o medalie...

PANORAMIC SPORTIV EXTERN

Săptămîna canculară care se anunță dinspre Europa Centrală nu va toropi, credem, interesul cititorilor pentru calendarul competițional de peste hotare. Evident, fotbalul pășește hotărît spre mijlocul scenei: preliminariile sud-americane ale campionatului mondial și-au adjudecat „partea leului". La Lima, meciul Peru — Bolivia poate decide, de pe acum, soarta... Argentinei: un rezultat de egalitate califică pe bolivieni pentru Mexic, iar o victorie a peruvienilor le mai dă speranțe argentinienilor, întrucît toate cele trei componente ale grupei a XI-a ar acumula același număr de puncte! În completarea programului fotbalistic figurează noile ediții ale unor campionate naționale din Europa, care au demarat sau demarează.

★

În întrecerea rutierilor și pistarzilor amatori pentru titlurile mondiale, la Brno, s-a decernat, ieri, prima cunună de lauri. Lăsăm în sarcina rubricii, reprezentată la fața locului, grija comentariilor propriu-zise, nu însă fără a aminti că, deși la amatori nu s-a semnalat încă vreun caz Merckx, există și printre cicliștii amatori un superfavorit, anume vitezistul francez Trentin, încă de la Ciudad de Mexico colecționar de medalii. Nu are, desigur, aceleași caracteristici tehnice, tactice și fizice ca belgianul zburător dar, în schimb, e mult mai la adăpost de surprize gen Zolden și rămîne de văzut doar cîte medalii va aduce țării sale, deși n-a avut unde se antrena! Da, da, Trentin se prezintă la start pregătit numai pe piste din străinătate...

★

Dacă pentru atleții nord-americani — net superiori, în ansamblu, pe pista de tartan din Mexic — sezonul post olimpic a marcat o scădere a intensității, chiar o scădere valorică sensibilă, pentru europeni lucrurile stau cu totul altfel. Evident, noianul de competiții face dificilă chiar și simpla lor enumerare, dar, în orice caz — rezultatele de pînă acum o atestă — se anunță dispute magnifice la Atena, în cadrul campionatelor bătrînului continent. Semnificativă este răsturnarea valorilor consacrate anul trecut la J.O., majoritatea campionilor olimpici din Europa fiind nevoiți, pînă acum, chiar constant sau în repetate rînduri, să plece steagul în fața noului val, dornic de consacrare și în perspectivă, de obținerea unui bilet de tren sau de avion pentru München.

★

Și alte sporturi estivale, mai ales natația, sînt în efervescență. În ceea ce privește rezultatele, centrul de greutate al natației rămîne în continuare salba de piscine nord-americane, de unde survin mereu modificări în listele de recorduri mondiale. Ultimele săptămîni au dovedit, însă, că mini-fenomenele de peste Ocean nu sînt invincibile, nici măcar în... apă proprie: Mathés și Andrea Gyarmati știu ceva despre asta... Zilele ce urmează ne vor concentra atenția, așadar, în bazinele europene, mai întîi la Bolzano, unde se va disputa „Cupa Europei" la sărituri (italianul Klaus Dibiasi, campion olimpic în anul trecut, e originar din această localitate), iar apoi la natație (probele feminine la Budapesta, cele masculine în R.F. a Germaniei).

★

Cît despre caiac și canoe, credem că rubrica de specialitate e cea mai în măsură să comenteze șansele și rezultatele, cu atît mai mult cu cît reprezentanții noștri se află, întotdeauna, printre protagoniștii luptei pentru medalii.

★

Altă competiție în care sînt angrenați sportivii români cu șanse la locuri fruntașe va avea loc la Plsen, în Cehoslovacia: campionatele europene de tir (arme cu glonț).

★

În sfîrșit, tot în săptămîna-subiect, mai are loc o întrecere capabilă să ne furnizeze devreme nume de viitori mari performeri, anume „Cupa speranțelor olimpice" la haltere, în Uniunea Sovietică.

G. RUSSU-CIRIANU

Tiparul I.P. „Informația", str. Brezoianu nr. 23—25, București

40368

Redacția și administrația: str. Vasile Conta nr. 16, tel. 11.10.05, interurban 72 și 286. Telex sportrom buc. 180.

PROLETARI DIN TOATE ȚĂRILE, UNIȚI-VĂ!

sportul

4 pagini 30 bani

Anul XXV — Nr. 638 (6072) ZIAR AL CONSILIULUI NAȚIONAL PENTRU EDUCAȚIE FIZICĂ ȘI SPORT Duminică 17 august 1969

O PERFORMANȚĂ EXCEPȚIONALĂ A TENISMANILOR NOȘTRI

ROMÂNIA ÎN FINALA CUPEI DAVIS

Națională Angliei învinsă pe Wimbledon cu 3-2. În ultima zi a întrecerii Ilie Năstase a dispus de Cox

Constantin COMARNISCHI
***transmite din* LONDRA**

Cu o oră înainte de programarea primului meci din ultima zi a finalei interzone a „Cupei Davis", circulația spre Wimbledon era aproape blocată. În automobile, pe motociclete și biciclete, pe jos, o mulțime imensă se îndrepta spre vestitele courtsuri. Tribunele au fost luate literalmente cu asalt. Toți acești oameni erau curioși să vadă care va fi rezultatul final al întîlnirii România — Anglia, în care echipa oaspe conducea cu 2—1. Fiecare dintre spectatori păstra o speranță că jucătorii britanici vor reuși să răstoarne scorul în favoarea lor. De altfel, ziarul **Evening Standard** apărut vineri seara sublinia că, de fapt, victoria românilor la dublu era așteptată; deci nu-i nici un motiv de panică. Și, continua același cotidian, „acum istoria se va repeta, ca în partida cu Brazilia", adică gazdele vor ieși învingătoare în ultimele două simpluri.

Iar cînd Stilwell l-a învins pe Țiriac, publicului îi venise inima la loc, aproape toți spectatorii anticipînd atunci victoria lui Cox asupra lui Năstase, victorie care urma să asigure succesul și calificarea teamului englez.

Dar, istoria nu s-a mai repetat, pentru că Ilie Năstase a cîștigat de o manieră strălucită, nemailăsînd nici o speranță suporterilor britanici!

Astfel, reprezentativa de tenis a României învinge Anglia cu 3—2, realizînd marea performanță de a se califica în chalenge-round unde va întîlni, în zilele de 19, 20 și 21 septembrie, la Cleveland, formația Statelor Unite, deținătoarea faimoasei salatiere de argint.

Victoria de azi, de la Wimbledon, reprezintă unul dintre cele mai strălucite succese din istoria sportului românesc.

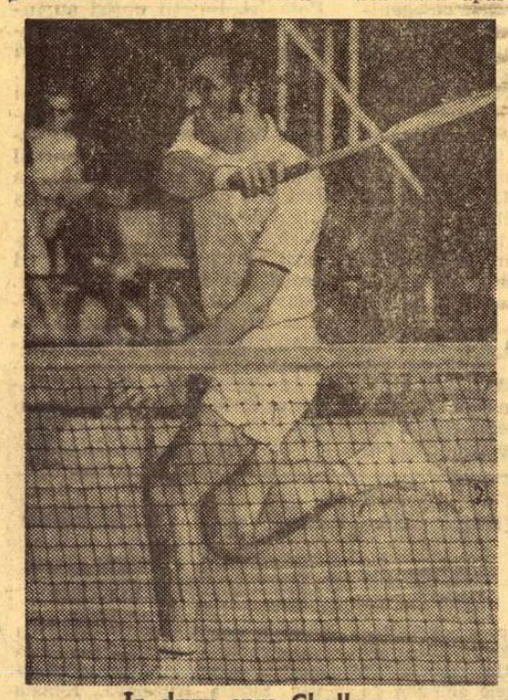

În drum spre Challenge — round: ION ȚIRIAC și ILIE NĂSTASE așteptați acum la Cleveland!

Președintele C.N.E.F.S. a adresat componenților echipei noastre de tenis, care a obținut sîmbătă o strălucită victorie pe terenul de la Wimbledon, următoarea telegramă:

„Excepțional! Vă felicităm din toată inima și vă așteptăm cu nerăbdare acasă. Ați adus țării o nespusă bucurie. Bravo băieți!"

Anghel ALEXE

Realizatorii ei, Ilie Năstase și Ion Țiriac, s-au acoperit de glorie aici în fieful sportului alb din lumea întreagă. Comentatorii agențiilor de presă, ziariștii, specialiștii, spectatorii sînt pur și simplu uluiți. Ceea ce au reușit acești doi bravi jucători români a produs senzație în tribunele Wimbledonului. România în chalenge-round! — iată, cum spunea un coleg englez, bomba zilei! Poate că puțini au fost aceia care se gîndeau la așa ceva, dar astăzi la terminarea întîlnirii, toată lumea are numai cuvinte de laudă pentru evoluția super-

(Continuare în pag. a 4-a)

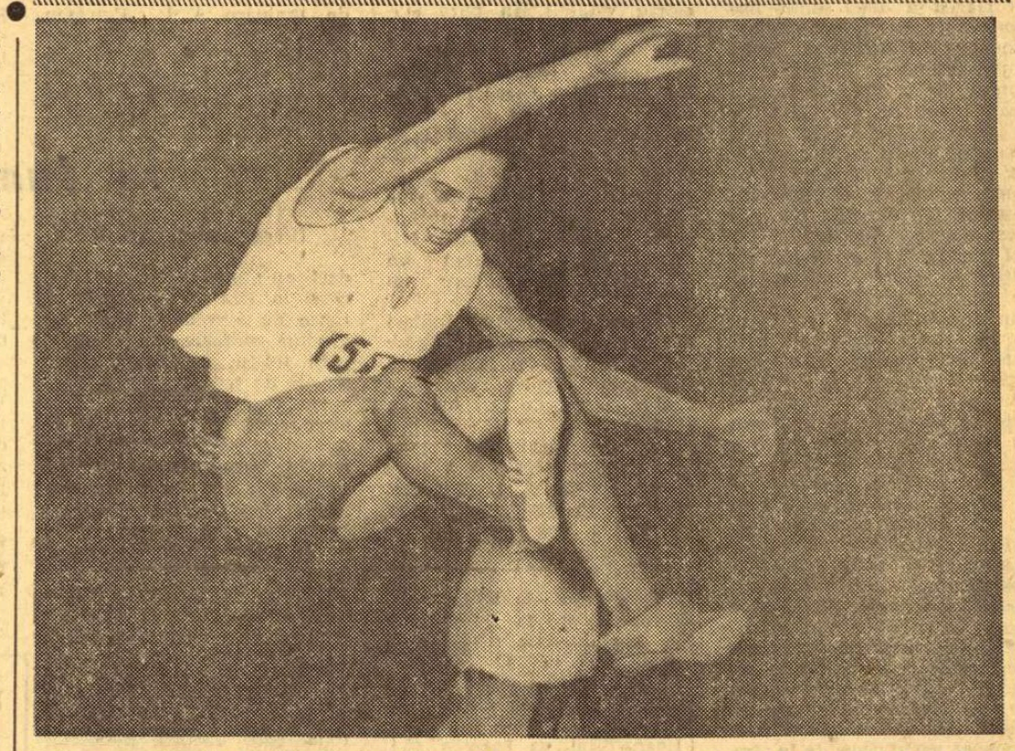

Prima campioană a serii: Viorica Viscopoleanu

Campionatele naționale de atletism

Performanțe de valoare mondială pe pista stadionului Republicii

ÎN FAMILIE

Atletismul are nevoie de clamoarea unui stadion înțesat de lume. Dar el se poate complace și în intimitatea micii lui familii, în care toți se strigă pe numele mic, în care performanțele de astăzi sînt comparate cu cele de acum 20 de ani, în care cînd spui Hidioșanu te gîn-

(Continuare în pag. a 2-a)

„TROFEUL PETSCHOWSCHI" LA O NOUĂ EDIȚIE

Ieri, o dată cu disputarea meciurilor din etapa inaugurală a noului campionat național de fotbal, a început și întrecerea dotată cu „Trofeul Petschowschi", care constituie o inițiativă a ziarului „Sportul". Cronicarii noștri au acordat primele note, care exprimă aprecierea comportării publicului din orașele-gazdă ale partidelor diviziei A.

Cu perspectiva certă de a-și crea o frumoasă tradiție, ceea ce corespunde intențiilor noastre, ca organizatori, dar și intereselor fotbalului autohton, „Trofeul Petschowschi" se află la cea de-a doua ediție. Debutul său s-a produs astă-primăvară, la reluarea campionatului 1968—1969, și cel care a avut onoarea să se înscrie primul pe lista cîștigătorilor „Trofeului" este — cum se știe — entuziastul public sportiv din Craiova.

Față de ediția anterioară, aceea inaugurată ieri are, însă, condiții — în bună măsură — diferite de desfășurare. Mai întîi este de menționat faptul, foarte important, că întrecerea se va întinde pe o perioadă mai lungă, care va cuprinde toate cele 30 de etape ale campionatului în curs. Deci noul cîștigător al „Trofeului Petschowschi" — care este o cupă challenge — va fi cunoscut de-abia în vara viitoare, departajarea făcîndu-se pe baza notelor acordate atît la meciurile din tur cît și la cele din retur.

Apoi, trebuie avut în vedere că unele orașe se găsesc acum într-o situație schimbată față de aceea din returul campionatului trecut, cînd s-a instituit „Trofeul Petschowschi". Prin retrogradarea Progresului și Vagonului, Bucureștiul și Aradul își sînt reprezentate în prima divizie numai de trei și respectiv, o echipă, în timp ce Clujul are la ora actuală două formații divizionare A. Cum în cazul orașelor cu mai mult de o echipă în prima divizie este dificil a-i deosebi pe suporterii unei formații de ai celeilalte, deci și de a face clasamente disparate pentru publicul ce asistă la jocurile uneia și cel ce este prezent la meciurile celeilalte rezultă că ele au, încă din pornire, un dezavantaj față de localitățile cu cîte o singură echipă și unde publicul poate fi apreciat unitar, fără nici un risc.

În sfîrșit, experiența căpătată la prima ediție a „Trofeului Petschowschi" ne-a determinat să aducem unele retușuri criteriilor de apreciere a comportării publicului la jocurile de fotbal. În noul campionat exigența noastră față de public va fi sporită, vom urmări mai atent reacțiile sale atît față de echipa oaspe, de eventualii suporteri ai acesteia, care au însoțit-o în deplasare, de arbitri, cît și față de propriii săi favoriți — jucătorii și antrenorii formației gazdă. Cronicarii noștri vor scădea în mod corespunzător notele acordate publicului nu numai pentru acte nesportive mai grave (lovirea jucătorilor oaspeți, a arbitrilor, aruncarea cu diverse obiecte pe teren etc.), ci și pentru întîmpinarea ostilă a echipei oaspe la ieșirea ei pe teren, pentru huiduirea nemotivată a jucătorilor și arbitrului, pentru proferarea de insulte și amenințări, pentru folosirea acelui rușinos slogan „Ați mîncat bătaie!", pentru escaladarea gardurilor care împrejmuiesc stadioanele sau a celor ce separă o tribună de alta. Notele vor fi scăzute chiar dacă asemenea fapte reprobabile se vor petrece izolat.

Speranța noastră este, însă, aceea că publicul stadioanelor de fotbal nu va oferi, în noul campionat, ocazii de acest gen, că se va strădui pretutindeni — cu contribuția mai substanțială pe care-o pot aduce în acest sens atît celelalte publicații de specialitate și centrale, cît mai ales presa locală — să întroneze o atmosferă de sportivitate. Desigur, nu numai pentru a concura astfel cu succes la „Trofeul Petschowschi", ci, în primul rînd, pentru a contribui, și pe această cale, la progresul fotbalului românesc, angajat acum în cursa calificării în campionatul mondial din Mexic.

C. FIRĂNESCU

A ÎNCEPUT DIVIZIA A DE FOTBAL

F.C. ARGEȘ — PRIMUL LIDER AL CAMPIONATULUI

La Pitești, scorul etapei. Rapid și „U"-Cluj — cîte un punct prețios în deplasare. Campioana învingătoare în ultimul minut

REZULTATELE ETAPEI INAUGURALE

Dinamo București — Jiul Petroșani 5—2 (3—2)
C.F.R. Cluj — A.S.A. Tg. Mureș 2—0 (1—0)
F.C. Argeș — Crișul Oradea 6—1 (4—1)
Steagul roșu Brașov — Farul Constanța 3—0 (1—0)
U.T. Arad — Dinamo Bacău 1—0 (0—0)
Universitatea Craiova — Universitatea Cluj 1—1 (1—0)
Politehnica Iași — Rapid București 0—0
Petrolul — Steaua (amînat)

ETAPA VIITOARE (24 august)

Crișul — Univ. Craiova
„U" Cluj — Dinamo Buc.
Farul — Politehnica
Steaua — U.T.A.
Jiul — C.F.R.
A.S.A. — F.C. Argeș
Dinamo Bacău — Steagul roșu
Rapid — Petrolul (amînat)

CLASAMENTUL

	1. F.C. Argeș	1	1	0	0	6—1	2
2.— 3.	Steagul roșu	1	1	0	0	3—0	2
2.— 3.	Dinamo Buc.	1	1	0	0	5—2	2
	4. C.F.R.	1	1	0	0	2—0	2
	5. U.T.A.	1	1	0	0	1—0	2
6.— 9.	Rapid	1	0	1	0	0—0	1
6.— 9.	Politehnica	1	0	1	0	0—0	1
6.— 9.	„U" Cluj	1	0	1	0	1—1	1
6.— 9.	Univ. Craiova	1	0	1	0	1—1	1
10.—11.	Steaua	0	0	0	0	0—0	0
10.—11.	Petrolul	0	0	0	0	0—0	0
	12. Dinamo Bacău	1	0	0	1	0—1	0
	13. A.S.A.	1	0	0	1	0—2	0
14.—15.	Jiul	1	0	0	1	2—5	0
14.—15.	Farul	1	0	0	1	0—3	0
	16. Crișul	1	0	0	1	1—6	0

HARAP ALB

Era o liniște nefirească, ieri, pe stadionul Dinamo, Și îmi spuneam că e, poate, datorită canicule.

Primul gol al campionatului, înscris la Pitești, a trecut neobservat.

La primul gol al Jiului, publicul și-a potrivit coifurile de hîrtie, cu mișcări lenețe. Al doilea gol al meciului Ozon — Nicușor, deși anunța o mare surpriză, n-a izbutit să învioreze tribunele. Era o liniște nefirească, ieri, pe Dinamo. Și timpul curgea, impasibil. Și tribunele stadionului Dinamo considerau totul o simplă formalitate. Parcă nimic nu putea scoate din amorțeală ovalul cu coifuri colorate de soare. Nici primul gol al lui Dumitrache, înscris în stilul Fosbury. Nici golul lui Al. Vasile, așteptat un an întreg. Nici cel al lui Jamaischi, visat timp de doi ani. Nici cel al lui Soo, pregătit trei ani pe banca rezervei.

Liniștea devenea tot mai nefirească. În pauză, cineva de la televiziune ne-a spus că pe Wimbledon Țiriac a pierdut la Stilwell, dar că Năstase conduce cu 2—1 la seturi și cu 4—1 la gameuri, în partida cu Cox. Vestea s-a răspîndit în tribune cu viteza atleților, care au ratat, din această cauză, interludiul culoarelor.

La reluare, Dan Voicilă a început să transmită fragmente de la festivalul argeșean, dar tribuna a continuat să fie calmă. A mai plonjat o dată Dumitrache, de astă dată în stil personal, a mai demarat o dată Pîrcălab, „ca pe timpuri", a egalat Adam, pentru Semicentenar, apoi „Tinel" Stănescu l-a „executat" fără milă pe prietenul său Bazil și prima etapă se îndrepta... spre istorie.

Mai erau doar cîteva minute. Și deodată, pe întreg stadionul Dinamo a amuțit totul. A fost ca un consemn. Tranzistoarele au căpătat brusc intensitatea maximă. Și astfel, radioul a anunțat victoria asupra Angliei. Abia atunci, în minutul 80 al etapei, au izbucnit uralele pe stadionul Dinamo. Pîrcălab s-a uitat uimit în tribune, neînțelegînd nimic.

Așa a răsplătit fotbalul marea victorie de pe Wimbledon. Cineva spunea la ieșire că Țiriac și Năstase reeditează, într-un fel, performanța lui Harap Alb, cel care a adus salată din grădina ursului. Replica unui copil de pe margine, „Acum ne lipsește doar salatiera", a căzut firesc. Nimeni n-a părut surprins că U.T.A. a deschis scorul în minutul 89, în amintirea minutului 89 de la Bacău...

Ioan CHIRILA

ECHIPA ETAPEI:

GORNEA

PAL — BARBU, DAN, BROȘOVSCHI

PÎRCĂLAB — JAMAISCHI, DUMITRU, NEAGU („U" Craiova)

VASILE ALEXANDRU — DUMITRACHE

ÎN CINSTEA MARII ANIVERSĂRI

ZILE DE SĂRBĂTOARE PENTRU SPORTUL SĂTESC

Handbaliștii din Dovrin, ieri în deosebită vervă de joc, punctează din nou

Foto: V. BAGEAC

Pe stadionul Dinamo din Capitală a avut loc ieri după-amiază deschiderea oficială a primei finale a „Cupei tineretului de la sate", una dintre cele mai ample competiții sportive de masă din țara noastră. Au defilat, după un ritual asemănător celui olimpic, începînd cu Alba și terminînd cu Vrancea, delegațiile de sportivi săteni ale tuturor județelor țării. Ele s-au aliniat succesiv pe dreptunghiul verde al terenului, în jurul unui grup central, compus din participanți îmbrăcați în costume naționale, care purtau Stema Republicii, a Partidului Comunist Român, a Uniunii Tineretului Comunist și a „Cupei tineretului". Peste 2 000 de participanți, semnificînd un nucleu de continuă vitalitate, precum și mutația realizată în condiția, în modul de a trăi al tineretului nostru din mediul rural, au adus în stadionul bucureștean o atmosferă de autentică sărbătoare a vigoarei noilor generații. Alăturarea costumelor naționale, cu cromatica și motivele lor de o frumusețe concentrată, decantată de veacuri în sufletul românului, alternarea sau alăturarea acestora cu costumul sportivului de pretutindeni genera un farmec ciudat prin amestecul acela de alegorie străbună și modernitate. Un farmec și o temperatură afectivă, resimțite de un public destul de numeros, la fel de cuceritoare ca și reverberațiile produse în suflete de acele minunate sărbători ale cîntecului, dansului sau portului popular.

Cuvîntul inaugural a fost rostit de către tovarășul Ion Iliescu, membru supleant al Comitetului Executiv al Comitetului Central al P.C.R., prim-secretar al Comitetului Central al U.T.C., ministru pentru problemele tineretului. Dorinia-sa a adresat participanților un călduros salut și felicitări din partea Comi-

Romulus ZALABAN

(Continuare în pag. a 2-a)

CAMPIONATELE NAȚIONALE DE ATLETISM

PERFORMANȚE DE VALOARE MONDIALĂ PE PISTA STADIONULUI REPUBLICII

● 9 recorduri republicane ● Ileana Silai 53,6 s. pe 400 m, Valeria Bufanu 27,3 s. pe 200 mg. ● Astăzi: asalt asupra recordului lumii pe 800 m. femei!

Cea de a 53-a ediție a campionatelor naționale de atletism ale seniorilor au debutat fără surprize, cu victoriile celor două campioane olimpice „en titre", Lia Manoliu și Viorica Viscopoleanu la aruncarea discului și, respectiv, la săritura în lungime. Rezultatele amindurora au interesat în mod deosebit dată fiind apropierea a două dintre importantele concursuri internaționale ale actualului sezon competițional: Jocurile Balcanice de la Sofia și, mai cu seamă, cea de a IX-a ediție a „europenelor" de la Atena. În perspectiva acestor viitoare starturi apreciem că amîndouă atletele au evoluat promițător. Lia Manoliu și-a realizat ieri cel mai bun rezultat din 1969, ca și Viorica, de altfel. Campioana săritoarelor în lungime arată de la un concurs la altul o revenire la potențialul cunoscut înaintea accidentării sale din iarnă și cum pînă la C.E. mai sînt încă patru săptămîni, este de presupus că la Atena ea va fi aptă pentru rezultate de peste 6,50 m. Chiar și ieri, în a doua încercare, ea a avut o săritură peste 6,50 m, din păcate ușor depășită.

În perspectiva acelorași competiții vom aprecia comportarea de ieri și a celorlalți concurenți. Din acest punct de vedere, bine au evoluat Olimpia Cataramă, cu trei aruncări de peste 55 m, Nicolae Perța la 110 mg (în serii a obținut 14,1 s iar în finală, cu 13,9 s și-a egalat recordul republican de la „internaționale"), Mariana Goth (în serii la sută a egalat recordul de 11,6 s de la C.E. pentru juniori din 1968), Șerban Ioan (deși a avut înălțimea necesară unui nou record, a doborît ștacheta, în cădere, la 2,15 m).

Un capitol special al întrecerilor de ieri l-au semnat alergătoarele pe 400 m, clujeana Ileana Silai și romașcana Mariana Filip care au încheiat cursa turului de pistă cu noi recorduri republicane. După ce în serie, fără să fi lăsat impresia că depune un efort deosebit, Ileana obținuse 55,6, în finală ea a luat startul din picioare, a pornit ca din pușcă și după numai 20 de metri a și ajuns-o pe concurenta aflată pe culoarul doi. La ieșirea din turnantă ea ajunsese jumătate din cele din față. Ritmul alergării ei anunța un rezutat foarte bun. Pe care l-a și obținut: 53,6 s — cu aproape o secundă superior recordului de anul trecut de la J.B. și îndeplinindu-și norma de participare, fixată de F.R.A., pentru C.E. Pe locul doi, la capătul unui finiș impresionant, Mariana Filip care cu 54,3 s a stabilit un nou record de junioare, cea mai bună performanță europeană a atletelor sub 20 de ani.

După ce a condus cea mai mare parte din distanța celor 1500 m, junioara Maria Lincă n-a mai găsit resursele necesare pentru a rezista finișului victorios al studentei bucureștene Viorica Gabor, care a obținut un succes cu mai multe semnificații. Mai întîi aceea de a fi realizat un nou record republican și apoi... Deși are o activitate competițională de peste un deceniu, Viorica Gabor n-a avut încă niciodată prilejul de a îmbrăca un tricou de campioană națională într-o alergare individuală pe pistă.

Valeria Bufanu a pornit decisă pentru o performanță bună în această cursă de 200 mg, destul de nouă între probele atletismului feminin, dar, după cît se pare, cu certe perspective de dezvoltare. Ea a condus cu autoritate superană, dar la penultimul gard, la aterizare, s-a împiedecat și era gata să cadă. S-a redresat însă imediat și și-a continuat alergarea, evident într-un alt ritm. Și totuși, chiar în aceste condiții, atleta de la Rapid a obținut un nou record al țării — 27,3, cu o secundă superior celui deținut pînă ieri de Anemarie Vitalios. În baza statisticii noastre din acest an (din păcate nu e prea exactă la această probă), Valeria Bufanu deține totuși una dintre cele mai bune performanțe continentale și fără incidentul din finalul cursei poate că Valeria și-ar fi apropiat recordul lumii care este de 26,9! Principala reprezentantă a tinerei generații, Niculina Manea a marcat un nou record de junioare cu 28,3 s.

Noi recorduri de juniori au mai semnat ieri: Petre Lupan la 1500 m (3:50,9) și Constantin Nemeș care l-a egalat pe cel de la 400 m (48,3 s).

Conform previziunilor proba de 400 m plat a fost foarte echilibrată și, pentru prima oară în istoria atletismului nostru, doi alergători (Emil Tobias și Tudor Puiu) au coborît, în aceeași cursă, sub 48,0 secunde, amenințînd încă odată recordul de 47,5 s vechi de 11 ani. Tot o premieră a fost înregistrată și la 110 mg, cei 8 finaliști obținînd rezultate sub 15 secunde.

Programul de astăzi va începe la ora 18. Duminică se vor decerna titluri de campioni la 17 probe. După părerea noastră cloul zilei îl constituie cursa feminină pe 800 m în care Ileana Silai va încerca să doboare recordul lumii. Îi dorim deplin succes!

Rezultatele zilei I: BĂRBAȚI: 100 m: 1. Gh. Zamfirescu (Steaua) 10,5, 2. Al. Munteanu (C.A.U.) 10,6, 3. S. Păsulă (Șc. Sp. Reșița) 10,6, 4. Ad. Darvaș (CSM Cluj) 10,7, 5. C. Rizon (CAU) 10,7, 6. T. Szabo (Șc. Sp. S. Mare) 10,7; **400 m:** 1. Em. Tobias (Politehnica Timiș.) 47,8, 2. T. Puiu (Rapid) 47,9, 3. C. Nemeș (Șc. Sp. Roman) 48,3 — record de juniori egalat, 4. U. Pacepa (Poli. Timiș.) 48,1, 5. C. Novac (Poli. Timiș) 49,2, 6. Fr. Gedeon (CSM Cluj); **1500 m:** 1. O. Scheible (Rapid) 3:47,9, 2. M. Neamțu (CAU) 3:48,9, 3. N. Ion (CAU) 3:49,2, 4. Gh. Ungureanu (D) 3:49,8, 5. P. Lupan (Met.) 3:50,9 — record de juniori, 6. N. Gagiu (CS Pitești) 3:50,9; *10 000 m:* 1. N. Mustață (D) 29:46,0, 2. A. Barabaș (D) 29:48,0, 3. I. Cioca (D) 30:22,6, 4. St. Marcu (St.) 31:03,0, 5. M. Păduraru (Met. Roman) 31:11,0, 6. A. Scolobiuc (Prog. Suceava) 31:54,0. **110 mg:** 1. N. Perța (St.) 13,9 — record egalat, 2. V. Suciu (Petr. Pl.) 14,1, 3. D. Hidioșanu (CAU) 14,3, 4. St. Szatmari (U Cluj) 14,5, 5. H. Cernescu (CAU) 14,5, 6. N. Macovei (Rapid) 14,6, 7. H. Ilieșu (CAU) 14,7, 8. Ad. Schneider (Polit. Timiș.) 14,9; **Înălțime:** 1. S. Ioan (CAU) 2,12, 2. A. Popescu (Rapid) 2,04, 3. C. Dosa (Lic. 2 Tg. M.) 2,04, 4. M. Mitilecis (CAU) 1,95, 5. C. Cernica (CAU) 1,95, 6. Sepci (U Cluj) 1,95; **triplu:** 1. C. Corbu (St.) 16,12, 2. V. Dumitrescu (D) 15,85, 3. G. Bloss (Rapid) 15,21, 4. V Purecel (St.) 15,12, 5. Gr. Corbu (CAU) 14,96, 6. A. Mihu (St.) 14,57; **greutate:** 1. Ad. Gagea (D) 17,00, 2. C. Crețu (Met.) 15,36, 3. A. Raica (Rapid) 14,85; **suliță:** 1. M. Petra (St.) 68,88, 2. D. Silaghi (CAU) 67,06, 3. D. Marian (CFR Timiș.) 66,38, 4. G. Pikulschi (Polit. Timiș.) 64,88, 5. St. Giubelan (U Cv.) 64,46, 6. W. Șokol (St.) 64,44.

4x100 m: 1. C.A.U. (Vosminschi, Rizon, Hidioșanu, Munteanu) 41,4, 2. Dinamo 41,6, 3. Steaua 41,7.

FEMEI: 100 m: 1. M. Goth (Met.) 11,7, 2. S. Anghelescu (CAU) 12,0, 3. V. Enescu (Rapid) 12,1, 4. R. Marinescu (D) 12,2, 5. I. Petrescu (Rapid) 12,2, 6. A. Petrescu (St.) 12,2; **400 m:** 1. Il. Silai (CSM Cluj) 53,6 — record, 2. M. Filip (Șc. Sp. Roman) 54,3 — record de junioare, 3. A. Iacob (CSM Cluj) 56,0, 4. G. Zaharia (Rapid) 57,5, 5. Cl. Iacob (Prog.) 57,7, 6. El. Monoranu (Șc. Sp. Roman) 57,7, 7. El. Baciu (CAU) 57,9; **1500 m:** 1. V. Gabor (CAU) 4:26,3, 2. M. Lincă (Met.) 4:27,8, 3. F. Rafira (Lic. 4 Gl) 4:29,7, 4. M. Luca (CSM Iași) 4:39,7, 5. A. Pavel (Petrolul Pl.) 4:44,8, 6. N. Onică (Constr.) 4:49,7; **200 mg:** 1. V. Bufanu (Rapid) 27,3 — record, 2. A. Vitalios (CAU) 27,9, 3. N. Manea (SSA) 28,3 — record de junioare, 4. I. Petrescu (Rapid) 28,4, 5. M. Miloșoiu (CAU) 28,4, 6. L. Ionescu (CAU) 28,7; **Lungime:** 1. V. Viscopoleanu (St.) 6,38, 2. El. Vintilă (D) 6,10, 3. M. Salamon (St.) 5,87, 4. M. Ionescu (Rm. Vîlcea) 5,70, 5. L. Jinga (Șc. Sp. Pl.) 5,70, 6. A. Rotaru (Dunărea Gl.) 5,57; **Disc:** 1. L. Manoliu (Met.) 58,24, 2. O. Cataramă (Muscelul) 55,94, 3. A. Menis (D) 52,24, 4. St. Lesenciuc (D) 47,74, 5. C. Ionescu (SSA) 44,48, 6. El. Cataramă (Musc.) 43,96.

4x100 m: 1. Rapid (Zaharia, Enescu, Petrescu, Bufanu) 47,6, 2. CAU 48,0, 3. Șc. sportivă Roman 49,3.

Comentarii de Romeo VILARA

În familie

(Urmare din pag. 1)

dești nu numai la tînărul Dan, ci și la tatăl său, sprinterul Petre de altă dată, fără să produci confuzie.

Și totuși, atletismul are nevoie de tribune pline. Concurența a fost firește, ieri prea mare, în așa fel încît anunțul la megafon al victoriei lui Năstase a primit mai multe aplauze decît rezultatul excelent al Liei Manoliu; în așa fel încît scorurile finale de la fotbal au fost mai nerăbdător așteptate pe gradenele de la stadionul Republicii decît timpii Ilenei Silai.

În prima noapte fierbinte a acestei luni, palidele baterii de reflectoare ale arenei au luminat splendidele sărituri în înălțime ale lui Șerban Ioan, spre bucuria pîlcurilor de iubitori ai atletismului și parcă în ciuda mult prea discreților cronicari ai presei, care au ignorat una dintre cele mai importante competiții ale sportului nostru.

Este bizară, dar nu inexplicabilă, lipsa privitorilor în tribune. Cînd te gîndești că pentru a le putea vedea pe Lia Manoliu, Viorica Viscopoleanu, Ileana Silai, Mihaela Peneș, oamenii plătesc bani grei: 100 de pesos la Ciudad de Mexico, 40 de mărci la Stuttgart! Poate că intrarea gratuită nu este, paradoxal, un îndemn prea convingător pentru a urmări mai deaproape micile fenomene care ocupă adesea coloane întregi în presa mondială.

Nu vrem să dăm o tentă sumbră acestor notații fugare pentru că aficionadosul atletic simte cu ochii și cu inima — independent de numărul compărșilor — frumusețea efortului din cercul de aruncare sau de pe pista de elbitex.

Așa că prima campioană de atletism a țării pe anul 1969, Viorica Viscopoleanu, poate urca liniștită pe podium. Așa că Mariana Goth — pe care n-o zgîndăresc țînțarii nopții, ca pe noi — își poate continua drumul spre record.

Noi, oricum, ne vom reîntîlni duminică seara pe stadion, în familie. Nu-i așa, nea Camil?

Victor BANCIULESCU

Talerîștii români victorioși

BUCUREȘTI — MOSCOVA 748-740 t

La individual a cîștigat Gh. Florescu

Selecționata de talere a municipiului București a obținut o frumoasă victorie, întrecînd cu 748—740 t reprezentativa Moscovei. Sîmbătă, în cea de a II-a manșă a probei de talere aruncate din șanț, trei țintași din echipa Capitalei au realizat punctaje valoroase — Florescu 98 t, Popovici și Dumitrescu cîte 95 t — și astfel au depășit formația oaspeților, care după prima zi avea un avantaj de 4 puncte. La individual, pe primul loc s-a clasat trăgătorul nostru cu arma de vînătoare, Gh. Florescu, care din 200 de talere posibile a doborît 193. De la oaspeți, G. Vlasov a ocupat cel mai bun loc — III — cu 189 t.

Clasament: BUCUREȘTI 748 t, MOSCOVA 740 t. La individual: 1. GH. FLORESCU (București) 193 t (97+96), 2. I. Dumitrescu (B) 189 t (la baraj 25 t), 3. G. Vlasov (Moscova) 189 t (b. 23 t), 4. Șt. Popovici 188 t, 5—6. V. Davidson (M) 185 t, A. Kletkov (M) 185 t, 7. I. Kostliov (M) 181 t, 8. A. Ionescu 178 t. La acest concurs au mai evoluat și alți talerîști bucureșteni, care au obținut următoarele rezultate: Rodica Vezeanu (C. S. Școlarul) 178 t (nou record feminin, v.r. 169 t), V. Trăistaru (Steaua) 178 t, V. Calomfirescu (Steaua) 166 t.

Sîmbătă a început întrecerea și la talere aruncate din turn (skeet). După 100 de talere, clasamentul arată astfel: Polianski (Moscova) 96 t, Sedinkin (M) 95 t, Sencovici (București) 95 t, Iurcenco (B) 93 t, Pintilie (B) 91 t. Azi, de la ora 9, tot pe poligonul Tunari, are loc manșa a II-a a probei de skeet.

T. R.

România — R. D. G. 5-5 în meci direct;

Dar turneul a fost cîștigat de echipa de polo a oaspeților

Aseară, la ștrandul Tineretului, în partida decisivă a turneului internațional de polo, reprezentativele României și R.D. Germane au terminat la egalitate, 5—5 (0—1, 2—2, 0—2, 3—0), dar primul loc a revenit echipei oaspe, care a totalizat același număr de puncte cu formația română, însă cu un golaveraj mai bun (25—12 față de 21—15). Pe locurile următoare: 3. Cehoslovacia, 4. Bulgaria. Selecționata secundă a țării noastre a participat în afară de concurs.

Referitor la meciul propriu-zis, trebuie spus că el a avut o desfășurare spectaculoasă și o evoluție a scorului foarte interesantă. Datorită înotului mai rapid, apărării excelente și unui plus de incisivitate, oaspeții au dominat și au condus la un moment dat cu 5—2. În această perioadă, care a însemnat de fapt trei pătrimi din întrecere, sportivii noștri au fost depășiți în duelurile directe, au ezitat deseori să șuteze la poarta adversă și, în plus, au ratat cîteva situații de superioritate numerică. În ultimul minut, echipa României a atacat dezlănțuit și a înscris trei goluri, prin Novac, egalînd situația. Formații: ROMÂNIA: Chețan, Zahan, Firoiu, Szabo, Mihăilescu, Zamfirescu, Novac, Țăranu, Popa, M. Popescu; R. D. GERMANĂ: Arndt, Fehn, Hermans, Herzog, Hesbacher, Lange, Malkovski, Rund, Rusche, Schüller, Zein, Zinner. Au înscris: Novac 5 (3 din 4 m), respectiv Herzog 2 (1 din 4 m), Schüller, Rund și Zein. Minute de penalizare: România 6, R.D. Germană 9. A arbitrat cu competență M. Manguillot (Spania).

În ultima întîlnire a turneului, selecționata secundă a țării noastre a realizat din nou o frumoasă performanță (după victoria asupra Bulgariei și meciul nul cu România A), terminînd la egalitate cu echipa Cehoslovaciei: 3—3 (2—0, 1—1, 0—2, 0—0). Jocul a fost plăcut, presărat cu multe faze rapide, spectaculoase. Au înscris Culineac și Lazăr (2) pentru România B, respectiv Schumck, Reinovsky și Badura.

Victorie remarcabilă la gimnastică modernă

R.S. ROMÂNIA — R.S.S. ESTONĂ 142,15-140,35

Victoria Vîlcu — cîștigătoare „pe toată linia"!

Aseară, în sala Floreasca a avut loc întîlnirea revanșă între reprezentativele de gimnastică modernă ale țării noastre și R.S.S. Estone. Evoluînd excepțional, reprezentantele noastre au obținut o victorie remarcabilă în fața sportivelor estoniene, de care fuseseră întrecute în prima întîlnire.

Arbitra principală a concursului, președinta Federației de specialitate din Bulgaria, Iovanca Ceakirova, ne-a declarat după concurs că: „gimnastica modernă din România este într-adevăr valoroasă"!

Evoluția echipei noastre a fost excelentă, detașîndu-se ca valoare, Victoria Vîlcu (cîștigătoare la toate exercițiile), Iulia Zaharia și Mihaela Nicolaescu.

Din echipa oaspe s-au impus Marei Topilova și Siljaci Sahva.

REZULTATE TEHNICE

Individual compus: 1. Victoria Vîlcu (România) 28,85; 2. Iulia Zaharia (Rom.) — 28,45; 3. Mihaela Nicolăescu (Rom.) — 28,40. Pe echipe: 1. R. S. România 142,15; 2. R.S.S. Estonă 140,35.

Horia ALEXANDRESCU

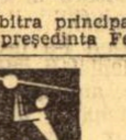

În turneul internațional de volei

ECHIPA ROMÂNIEI ÎN REVENIRE

CONSTANȚA, 16 (prin telefon, de la trimisul nostru). După meciurile maraton din ziua precedentă, astăzi (n. r. ieri) conturile s-au încheiat mult mai rapid. În partida de deschidere, **R. D. Germană — Belgia**, în care prima echipă era de departe favorită, băieții lui Horațiu Nicolau au reușit să arate că alcătuiesc, totuși, o echipă cu pretenții deși învinsă, pînă la urmă, cu **3—0 (5,10,7)**. Meciul a scos în evidență calitățile excepționale ale coordonatorului belgian Maes, nu numai în apărare, ci și în atac, precum și constanța (la nivel superior) și omogenitatea echipei germane. Arbitrajul polonezului **S. Zbigniew** — nesigur, compensat însă de pertinența secundului **V. Arhire** (România).

În continuare, surprinzător de bine pregătita formație a **Ungariei** a învins la același scor **3—0 (7,10,11)** echipa **Japoniei**. Japonezii, cu toate că au făcut cel mai bun meci de pînă acum, n-au putut evita înfrîngerea la 0, deoarece — spre surprinderea noastră — ei nu au jucat decît rareori în stilul care a dus în lume faima voleiului japonez. La statura lor joasă, pasele înalte i-au dezavantajat în fața unui blocaj ermetic. Ni s-a părut că niponii se străduiesc să învețe stilul european, care nu li se potrivește.

Partida cea mai importantă a opus formațiile **României și Poloniei**. Băieții noștri au încercat să șteargă impresia nefavorabilă lăsată cu o seară înainte, reușind numai parțial. **Drăgan și Iorga** au fost mai inspirați în coordonarea ofensivei, **Rotaru, Bartha, Udișteanu și Crețu** au atacat cu mai multă hotărîre, jocul echipei a fost mai variat, combinațiile la fileu derutînd apărarea poloneză. Este adevărat că adversarii au jucat șters, opunînd rezistență doar în ultimul set. Scor: 3—0 (1,10,15). Au arbitrat foarte bine M. Narukawa (Japonia) și Bogyo Pál (Ungaria).

În clasament conduc neînvinse **R. D. Germană și Ungaria.**

Aurelian BREBEANU

Turneul de tenis de la Brașov

VERONICA KOCH (R. D. G.) DOUĂ TITLURI

BRAȘOV, 16 (prin telefon). — Timpul a fost foarte frumos azi la Brașov și astfel s-au putut desfășura, partidele amînate de vineri. Înregistrăm dublul succes al sportivei din R.D.G., Veronica Koch, care a cîștigat finala la simplu fete (6—2, 6—2) în partida cu reprezentanta noastră Agneta Kuhn, care a evoluat mult sub posibilitățile ei și la dublu fete împreună cu compatrioata sa, Bettina Borkert în dauna cuplului cehoslovac Libuše Kuzelova, Kenata Chnelikova (7—5, 6—2). Semifinalele la simplu băieți: Jiri Hrebec (Cehoslovacia) — Viorel Marcu (6—2, 7—5, 7—5), Codin Dumitrescu—Pavel Hutka (Cehoslovacia) 6—1, 4—6, 6—3, 6—3.

C. GRUIA coresp. principal

ZILE DE SĂRBĂTOARE PENTRU SPORTUL SĂTESC

(Urmare din pag. 1)

tetului Central al U.T.C., subliniind că această competiție de anvergură este închinată marii sărbători politice a poporului român, aniversarea unui sfert de veac de la eliberarea patriei sale.

Ultima fază a acestei, puțin obișnuite prin dimensiuni, competiții sportive populare a început. Dincolo de realizările ei de ordin sportiv, de spiritul corect, care nu ne îndoim că va domni în atmosfera celor patru zile de întreceri, ea constituie un act social cu semnificații profunde, esențiale, fiind încă o expresie a ofensivei de civilizație socialistă, realizată de către partid pe toate plaiurile vieții noastre sociale, pe toate meridianele țării.

OINĂ: AȘII MINGII MINUSCULE ÎN ÎNTRECERE

16 echipe de oină, număr record de participare în finalul vreunei competiții desfășurate pînă în prezent, din rîndul cărora vor fi aleși laureații, au început ieri, pe patru terenuri, întrecerile.

Și-au disputat întîietatea echipe mai puțin experimentate cu formații rutinate, dar la toate am observat siguranță în mișcări, oinarii stăpînind bine elementele de tehnică ale jocului. Bineînțeles, că băieții lui Eugen Cocuț, căpitanul echipei Biruința Gherăești (județul Neamț), jucătorii pregătiți de maestrul sportului Marin Gruianu din comuna Curcani (județul Ilfov) ca și „așii" mingii minuscule din comuna Olteni (județul Teleorman), cum i-a numit cunoscutul antrenor bucureștean Alexandru Rafailescu, au constituit ansambluri armonizate și bine puse la punct atît la „bătaie" cît și la „prindere". Aceste echipe au cîștigat de altfel meciurile susținute la diferențe apreciabile, ceea ce ne face să așteptăm cu interes major confruntările lor directe, programate în următoarele zile ale finalei.

Rezultatele reuniunii de sîmbătă: Victoria Cristești (Bistrița Năsăud) — Avîntul Curcani (Ilfov) 2—14, Oltul Tr. Roșu (Sibiu)—Voința Cărpiniș (Gorj) 8—9, Secoșana Sacoșul Turcesc (Timiș) — Viața Nouă Olteni (Teleorman) 1—30, Jiul Gingiova (Dolj — Victoria Surdila Greci (Brăila) 11—1, Energia Rîmnicel (Buzău) — Viitorul Tătărani (Dîmbovița) 12—8, Biruința Gherăești (Neamț) — Recolta Mihalț (Alba) 20—2, Recolta Radu Negru (Ialomița) — Izvorul Chiuești (Cluj) 17—12, Vișteana Viștea de Jos (Brașov) — Avîntul Frasin (Suceava) 2—12.

Tr. IOANIȚESCU

TRÎNTĂ: ÎNTRECERILE VOINICILOR

Ieri, într-un decor pitoresc, au început în arena de la „Drept" întrecerile de trîntă, la startul cărora s-au prezentat 171 de voinici.

Iată primii învingători: **cat. 55 kg:** V. Săbăduș (Sălaj), L. Samo (Harghita), N. Tudose (Olt), D. Morar (Alba), A. Frățilă (Sibiu), I. Costea (Cluj), Z. Matiaș (Mureș), I. Măciucă (Neamț), M. Dolgan (Dolj), I. Drob (Suceava), Gh. Călinescu (Dîmbovița), L. Copaz (Covasna), C. Roman (Iași), C. Căpățînă (Galați), C. Melu (Vrancea); **cat. 61 kg:** Gh. Ardieru (Vîlcea), V. Pop (Satu Mare), I. Curco (Harghita), A. Cuzmanovici (Covasna), Gh. Ada (Suceava), Gh. Bubosu (Galați), I. Voina (Brașov), A. Petrea (Alba), I. Radu (Constanța), A. Stiac (Bihor), Gh. Olaru (Argeș), I. Savu (Ialomița), P. Tudorică (Mehedinți), I. Hermenanu (Covasna), D. Negrilă (Dolj); **cat. 68 kg:** T. Iconaru (Cluj), V. Ardeleanu (Sălaj), Gh. Covaci (Bacău), F. Sidea (Timiș), V. Strîmbu (Neamț), N. Nicola (Olt), V. Meric (Satu Mare), I. Bidilica (Prahova), Șt. Oancea (Brăila), A. Popa (Hunedoara), V. Lacizo (Harghita), M. Caramela (Argeș.) D. Filip (Ilfov), V. Bădăran (Vaslui), I. Frumucelu (Vîlcea); **cat. 76 kg:** A. Peca (Mehedinți), Gh. Csomok (Harghita), I. Stanciu (Argeș), M. Purcaru (Neamț), M. Moraru (Ialomița), V. Munea (Timiș), I. Marcu (Dîmbovița), N. Baștiuc (Vrancea), I. Anghelina (Bacău), V. Cuculici (Tulcea), A. Stan (Alba), M. Carst (Suceava), I. Anghel (Brăila), I. Iosza (Mureș); **cat. 84 kg:** I. Capra (Constanța), N. Cuculici (Tulcea), M. Popescu (Argeș), N. Banciu (Dolj), Gh. Morăraș (Gorj), C. Czumbil (Satu Mare), I. Mandache (Olt), I. Sandu (Brașov), I. Tudorancea (Buzău), I. Ilieș (Timiș), I. Strătulă (Vrancea). G. Dragomir (Brăila), M. Trifan (Galați), H. Bureșteanu (Mehedinți), V. Vasiliu (Botoșani), I. Bartoc (Covasna); **cat. peste 84 kg:** C. Vinturiși (Caraș Severin), S. Munteanu (Hunedoara), I. Tonie (Covasna), A. Cazar (Botoșani), A. Boni (Mureș), Gh. Iacob (Harghita), I. Stanciu (Dîmbovița), V. Stancu (Brăila), Gh. Alexe (Tulcea), M. Mira (Constanța), I. Vîlban (Ialomița), P. Englis (Satu Mare), V. Ignătescu (Suceava), Gh. Tibucaru (Neamț), I. Sandu (Prahova), V. Pop (Cluj).

GEORGE DINU — coresp.

FOTBAL: VICTORII LA SCOR

Pe „23 August", două victorii la scor. Prima a fost realizată de echipa **Foresta Tilmaciu** (Sibiu) asupra formației **Bradul Vama** (Suceava) cu 3-0 (0—0). Meci echilibrat pînă în minutul 80, cînd **Cinezan** a reușit să deschidă scorul. Același **Cinezan** (min. 82) a înscris din nou, ceea ce a determinat căderea adversarilor lor și... cel de-al treilea gol. Autor—**Bobu** (min. 86).

Învingătorii au jucat cu: **Șerban-Verger, Modt, Poplăceanu, Stoica—Sclamna, Șoarec, Cinezan (Albu) — Achim (Cărăuș), Bobu, Milea.**

A doua victorie a revenit echipei **A. S. Afumați** (Dolj), cu 4—0 (2—0) în fața fotbaliștilor de la **Dunărea Ciobanu** (Constanța). Joc frumos, viu disputat în cîmp. Oltenii, cu o excelentă intuiție a porții, au punctat prin **Dinu I** (min. 25), **Zamfir II** (min. 31 și 73) și **Dobre** (min. 78, din 11 m.).

De notat că sportivii din Afumați sînt la cea de a 6-a victorie în această competiție: 3—0 cu Goicea, 6—0 cu Orodelu, 4—0 cu Ginciova, 2—0 cu Urzicuța și 6—0 cu Mehedinți. Deci, nici un gol primit pînă în prezent, performanță unică în rîndul celor 8 finaliste.

Echipa doljeană a folosit următorul 11: **Mitu—Zamfir I, Dobre, Tică, Nicolae — Furiș, Dinu I, Dinu II—Dinu III, Mușat, Zamfir II.**

De subliniat, arbitrajele excelente ale lui **A. Münich, I. Doncea și I. Covaliu.** (t. st.).

★

Cuplajul fotbalistic, de pe stadionul Politehnica, a avut două „soliste" de seamă: echipele **Unirea Mînăstirea** și **Unirea Tomnatic**, care și-au depășit net partenerele de întrecere. În primul joc, reprezentanții județului Cluj au constituit o pradă destul de ușoară pentru divizionarii C din comuna Mînăstirea. Și, dacă pînă la urmă scorul a rămas „numai" 7—2, asta se datorează scăderii voite a ritmului de joc manifestat, spre sfîrșitul partidei de jucătorii din Mînăstirea. Așadar, scor final **Unirea Mînăstirea — Someșul Apahida: 7—2 (2—0).** Au marcat **Popa** (3), **Scăețeanu, Răducanu, Oprea și Mișan** (autogol), pentru Unirea; **Crișan și Morar** pentru Someșul.

Vedeta cuplajului a adus față în față formațiile **Unirea Tomnatic și Victoria Străoane.** În zi de mare inspirație, jucătorii din Tomnatic au pasat cu dezinvoltură, s-au demarcat cu inteligență și au înscris spectaculos. **Stoica** (4) și **Anton** sînt autorii golurilor realizate de Unirea. Golul de onoare al Victoriei a fost înscris de Barău, din lovitură de la 11 m. Scor final: **Unirea Tomnatic—Victoria Străoane 5—1 (3—0).**

V. DUMITRIU

VOLEI: ÎNTRECERILE, SUB SEMNUL UNOR DÎRZE DISPUTE

Cele 16 competitoare (echipe masculine și feminine) au început disputa finală pentru cucerirea titlului de campioană națională a „Cupei tineretului la sate", sub semnul unor dîrze dispute.

În confruntarea băieților, am putut vedea multe faze frumoase, combinații reușite, finalizate cu promptitudine de atac. De remarcat, aici, partida dintre MOISEI (Maramureș) și SOMOVA (Tulcea), în care voleibaliștii din Somova au cedat cu greu în fața adversarilor, și cea dintre PLOPANA (Bacău) și ȘERCAIA (Brașov), în care prima echipă, dispunînd de jucători cu talie înaltă, practicînd un joc combinativ, mai bună în atac și la blocaj, se anunță ca o candidată cu șanse mari la ocuparea unui loc fruntaș. De asemenea, vom mai menționa aportul deosebit adus de Nicolae Oprean (Cerbul Albac — Alba) la victoria echipei sale asupra celor din Stejarul (Teleorman).

În întrecerea fetelor, discrepanța valorică a fost și mai pregnantă. Un singur meci, NĂDLAC (Arad) — PRODULEȘTI (Dîmbovița), de fapt și cel mai frumos al zilei, a marcat un echilibru de forțe, oglindit de altfel și de tabela de marcaj.

O partidă disputată au oferit-o și echipele SLOBOZIA CONACHI (Galați) și MEHADIA (Caraș Severin), în care trio-ul gălățean Pinca Rusu — Alexandrina Bădin — Stela Avram, a făcut inutilă orice încercare de ripostă a Eugeniei Erimescu și a colegelor sale. De remarcat și evoluția bună a voleibalistelor Sofia Sodler și Ana Suciu de la Miercurea (Sibiu) în partida susținută cu echipa din Mihăești (Olt).

Iată rezultatele primei zile: MASCULIN: Albac (Alba) — Stejarul (Teleorman) 3—0 (4, 13,8), Moisei (Maramureș) — Somova (Tulcea) 3—1 (—14, 7, 9, 3), Provița de Sus (Prahova) — Răcăjdia (Caraș Severin) 0—3 (—2, —4, —7), Plopana (Bacău) — Sercaia (Brașov) 3—0 (5, 6, 11); FEMININ: Slobozia Conachi (Galați) — Mehadia (Caraș Severin) 3—1 (3, 9, —7, 6), Nădlac (Arad) — Produlești (Dîmbovița) 2—3 (—10, 11, 10, —4, —5), Miercurea (Sibiu) — Mihăești (Olt) 3—0 (9, 10, 5), Fîntînele (Iași) — Prundul Bîrgăului (Bistrița) 0—3 (—0, —3, —8).

Emanuel FANTANEANU

HANDBAL: SCORURI MARI ÎN PARTIDELE MASCULINE

Dezinvoltura cu care handbaliștii au jucat în prima etapă a finalei republicane a fost tradusă în scorurile de proporții pe care le-au înregistrat, ieri, tabelele de marcaj de pe „Tineretului": Liești (Galați) — Borlești (Neamț) 27—31 (14—17), Halchiu (Brașov) — Măgura (Buzău) 30—22 (14—8), Gușoieni (Vîlcea) — Leordina (Maramureș) 21—22 (13—7), Poiana Mare (Dolj) — Lovrin (Timiș) 15—36 (7—16).

Dintre cele opt echipe angajate sîmbătă în competiție, aprecieri deosebite merită Lovrinul pentru tehnica avansată demonstrată, pentru maturitatea jocului și siguranța la minge manifestate de către jucătorii ei.

La fete s-au înregistrat următoarele rezultate: Odorheu (Satu Mare) — Piatra (Teleorman) 6—11 (3—5); Sînandrei (Timiș) — Bod (Brașov) 10—19 (5—9), Corbu (Constanța) — Fundul Moldovei (Suceava) — 16—15 (7—6), Berezeni (Vaslui) — Valea Stanciului (Dolj) 2—5 (0—3).

ATLETISM: IMPRESIONANT POTENȚIAL SPORTIV, DESCOPERIT ASTĂZI

Ieri, cei 1 200 de atleți calificați în etapa finală a Cupei Tineretului de la sate, au început întrecerile la cele 25 de probe incluse în program. La ora 8, primul foc de start al probei de 100 m plat deschizînd marea întrecere, a chemat la bloc-starturi peste 90 de concurenți. Concomitent, au început și probele de aruncare a greutății și săritura în înălțime.

După 24 de starturi ale probei de 100 m plat, juniorii, junioarele, senioarele și seniorii și-au desemnat finaliștii: SENIORI: P. Argeanu (Iași), V. Cîmpeanu (Mureș), C. Duică (Dolj), Gh. Turliu (Ialomița), Gh. Iarca (Prahova), V. Dulgheru (Olt), M. Racoviță (Vaslui), E. Neagu (Caraș-Severin); SENIOARE: Șt. Turtucăianu (Constanța), M. Petrică (Argeș), S. Bogdan (Sălaj), I. Tamaș (Harghita), T. Buleu (Botoșani), I. Iacob (Galați), M. Badea (Dîmbovița), M. Nagy (Brașov). JUNIOARE: A. Opriș (Prahova), H. Hengher (Arad), O. Iordan (Vrancea), L. Bădărău (Botoșani), R. Moseșan (Satu Mare), C. Florica (Tulcea), M. Manolache (Constanța), G. Tache (Dîmbovița), JUNIORI: M. Asinciuc (Botoșani), V. Mitițelu (Bacău), G. Florea (Arad), A. Dănilă (Sălaj), Gh. Neanu (Olt), Șt. Popa (Bihor), Șt. Iacob (Brașov), Gh. Niculescu (Vîlcea).

La ora 10, pe podiumul de premiere pășeau primele laureate la aruncarea greutății, senioare: **Maria Savu Ioana** (Petrova-Maramureș), **Ana Sîrbu** (Boroaia-Suceava) și **Ioana Turcu** (Valea Mare-Olt). Ca o adevărată demonstrație a potențialului nativ pe care îl posedă satul românesc, asistăm la tentativa tractoristului **Ștefan Văduva** de la C.A.P. „Unirea" Fărcașu (Dolj) de a trece peste ștacheta înălțată cu mult peste capul său, la 1,77 m. Cu cîteva momente înainte trecuse, într-un stil personal, apropiat de „ventrală", 1.74 m. Curiozitatea ne-a îndemnat să aflăm cîteva amănunte: „20 de ani, n-am făcut antrenament niciodată; sar așa cum am văzut pe la alții". **Gheorghe Balica**, bibliotecarul din Bălteni (Gorj), cu un stil mai cizelat, ocupă, totuși, locul I în această grupă, cu 1,77 m. Proba de 500 m plat-junioare și-a desemnat și ea finalistele: E. Bucșe (Prahova), R. Voicu (Teleorman), L. Lean (Vîlcea). De asemenea, proba de 800 m plat juniori: Oct. Munteanu (Sibiu), D. Mighiu (Botoșani), Fl. Grigore (Dîmbovița). La aruncarea greutății junioare locul I a revenit sportivei Maria Vlăduț (Bumbești-Gorj), urmată de Stela Ionescu (Redea-Olt) și Elena Dăscălescu (Sușoieni-Vîlcea).

După-amiază au fost desemnați campionii probei de 100 m plat: **Margareta Nogy** (Brașov) — senioare, **Eduard Neagu** (Caraș-Severin) — seniori, **Georgeta Tache** (Dîmbovița) — junioare, **Maricel Asinciuc** (Botoșani) — juniori.

Gh. ILIUȚA

PREMIUL ZIARULUI MUNCA, LA MARȘ

Astăzi dimineață se va desfășura pe străzile Bucureștiului competiția de marș, Ștafeta ziarului Munca, al cărui traseu măsoară 30 de kilometri. Plecarea se va da la ora 8 din fața Casei Scînteii. Primul schimb va fi efectuat la Piața Cotroceni, al doilea pe Șos. Mihai Bravu, iar sosirea se va face tot la Casa Scînteii. O cursă specială pentru începători (4 km) se va desfășura în împrejurimile Casei Scînteii. La întreceri vor lua parte numeroși concurenți de valoare ai atletismului nostru.

TUDOR VASILE CÎȘTIGĂTOR ȘI ÎN A DOUA ETAPĂ

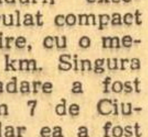

A doua etapă a competiției cicliste „Cupa Steaua" s-a desfășurat ieri pe ruta București — Alexandria — București (100 km). Datorită căldurii excesive, plutonul a rulat compact de la start la sosire, cu o medie orară de 39 km. Singura acțiune de evadare a fost declanșată la km 7 de Ciumeti și Suditu, dar ea a fost anihilată de pluton după 16 km. Sprintul final se dă între cei 21 alergători și este cîștigat de Tudor Vasile (Dinamo), care își adjudecă și a doua etapă, consolidîndu-și poziția de lider.

Clasamentul etapei a doua: 1. Tudor Vasile (Dinamo) 2 h 34:03; 2. Vasile Selejan (Dinamo); 3. Ștefan Rusen (Metalul Plopeni); 4. Teodor Puterity (Steaua)... 21. Gabriel Moiceanu (Dinamo) același timp cu învingătorul. Clasamentul general individual după două etape se prezintă astfel: 1. Tudor Vasile 4 h 56:52; 2. Ștefan Cernea (Steaua) 4 h 57:52; 3. Dumitru Nemțeanu (Steaua); 4. Fr. Gera (Steaua) același timp; 5. Vasile Selejan 4 h 58:40.

Astăzi are loc ultima etapă pe ruta București — Ploiești — București.

FLORIN SANDU, AUREL PĂPĂDIE coresp.

fotbal

O SPECTACULOASĂ RĂSTURNARE DE SCOR

De la 0-2 la 5-2!

DINAMO BUCUREȘTI — JIUL 5—2 (3—2)

Stadionul Dinamo; teren excelent; timp extrem de călduros; spectatori — circa 12 000. Au înscris: Peronescu (min. 16 și 21), Dumitrache (min. 25, 30, 33 și 84) și Doru Popescu (min. 80).

DINAMO BUCUREȘTI: Coman 6 — Cheran 8, Dinu 8, Stoenescu 7, Deleanu 5, Sălceanu 7, Radu Nunweiller 7, Pircălab 9+, Frățilă 6 (din min. 80 Doru Popescu), Dumitrache 9, Haidu 5.

JIUL: Stan 6 (din min. 84 Georgescu) — Tonca 6, Georgescu 7, Stocker 7, Mihai 6, Georgevici 6 (din min. 66 Baicu 6), Libardi 6 (din min. 58 Achim 6), Peronescu 8, R. Popa 7, Cotormani 7, Naidin 7.

A arbitrat Grigore Birsan (Galați) ★★★★, ajutat la linie de Nicolae Rainea (Bîrlad) și Vasile Liga (Galați).

„Trofeul Petschowschi" (pentru public): 9.

La tineret-rezerve: Dinamo — Jiul 6—2 (3—0).

Evenimente senzaționale pe „Dinamo", în primele 20 de minute ale partidei Dinamo București - Jiul: fotbaliștii din Valea Jiului îi conduc pe ași bucureșteni cu 2—0. Uimirea provocată de primul gol, înscris de Peronescu în min. 16, avea să se transforme în stupefacție, pentru suporterii dinamoviștilor, cîteva minute mai tîrziu, cînd același Peronescu, la capătul unei faze dramatice (șut Peronescu, Coman respinge, Cotormani reia, Cheran scoate de pe linia porții, Peronescu trage sub bară) a adus echipa sa la 2—0. Jiul acționase cu mult curaj și, cu toate că, în două rînduri, Dumitrache avusese golul în picior (de fiecare dată Stan a deviat balonul cu piciorul) nu s-a speriat de perspectiva de a primi o lovitură decisivă, ci a ieșit la atac, jucînd cu aplomb și fructificînd două ocazii, este drept în condițiile unor intervenții greșite ale apărării dinamoviste (Coman și Deleanu).

Oamenii din fața ai bucureștenilor, și mai ales Pircălab, ieri într-o zi de aur, trezesc apoi echipa din somn, inițiază o suită de atacuri de mare spectaculozitate și obțin, în foarte scurt timp, nu numai egalarea scorului, dar și un gol în plus, care aduce căderea Jiului. Realizatorul acestor trei goluri este Dumitrache, a cărui detentă sfidează cei 1,90 m înălțime ai lui Stocker. Dinamovistul sare mai sus decît toți grenadierii din fața sa, trimițînd mingea în poartă sau făcîndu-l pe Stan să tremure. A fost o repriză frumoasă, datorită incisivității atacului bucureștean, dar și jocului deschis al Jiului, care a primit lupta pe poziții înaintate, fără intenția de a apăra cu orice preț acel 2—0. La Dinamo, dacă Dumitrache este, ca de obicei, realizatorul, Pircălab, în schimb, este marele creator, fotbalistul care își ridică în unele momente jocul pînă la înălțimile și rafinamentul artei.

Repriza a doua este mai puțin dinamică. Jucătorii resimt eforturile depuse în prima jumătate a meciului, sub sufularea de foc a soarelui, și nu mai luptă cu aceeași forță, fiecare împăcîndu-se, într-un fel, cu scorul de pe tabela de marcaj. Bucureștenii sînt totuși mai activi și, în min. 57, Dumitrache plasează un „cap" în colțul drept al porții. Gol? Așa am crezut. Dar Stan (excelent uneori, dar nedecis la alte faze) salvează. În final, fără să insiste, Dinamo realizează diferența meritată...

Jack BERARIU

Un moment din recitalul de goluri dat de Dumitrache, în meciul Dinamo București - Jiul
Foto: V. BAGEAC

Au plătit cu aceeași monedă...

U.T.A. — DINAMO BACĂU 1—0 (0—0)

ARAD, 16 (prin telefon, de la trimisul nostru).

Stadion C.F.R.; timp canicular; teren bun; spectatori — 12 000. A înscris Domide (min. 89).

U.T.A.: Gornea 8 — Birău 5, Bacoș 6, Pojoni 7, Brosovschi 8, Lereter 6, Petescu 8, Axente 8, Șchiopu 6 (min. 82 Brîndescu), Domide 7, Fl. Dumitrescu 6 (min. 73 Sima).

DINAMO BACĂU: Ghiță 8 — Kiss 7, Nedelcu 8, Velicu 7, David 7, Duțan 8, Vătafu 7, Ene Daniel 8, Dembrovschi 7, Panait 4, Băluță 8.

A arbitrat Andrei Rădulescu ★★★★★, ajutat bine la linie de C. Dinulescu și D. Isăcescu (toți din București).

„Trofeul Petschowschi" (pentru public): 9.

La tineret-rezerve: U.T.A. — Dinamo Bacău 1—0 (1—0).

Toropită de căldură (oare numai aceasta să fie cauza?) formația campioană a avut în prima repriză doar cîteva minute în care a evoluat încurajator pentru viitorul apropiat. Începutul meciului, abordat dezinvolt, cu eleganță tehnică, și între minutele 35 și 45, cînd Petescu a șutat de două ori peste poartă, iar Domide a trimis mingea cu capul sub bara transversală, Ghiță fiind nevoit s-o boxeze în corner.

Această fragmentare din jocul echipei arădene a convenit de minune dinamoviștilor băcăuani, care, fără Nunweiller IV și la timonă cu un antrenor debutant în prima divizie, V. Neagu, a acționat calm, bine organizați în apărare și vivace în atac. Ba mai mult, sesizînd că partea dreaptă a apărării adverse (Birău-Bacoș) este greoaie și se mișcă asincron, au pistonat cu predilecție în această zonă, lui Băluță adăugîndu-i-se și Ene Daniel și Dembrovschi. Și numai promptitudinea intervenției lui Gornea i-a salvat pe campioni de gol în min. 22, cînd Dembrovschi a pătruns în viteză pe această parte și a șutat puternic, jos, la colțul din dreapta lui Gornea, dar acesta a reținut cu siguranță. În general, însă, oaspeților le-a convenit în această repriză jocul la mijlocul terenului.

În repriza secundă, cei care atacă mai organizat, pe un front mai larg, sînt jucătorii oaspeți. Astfel, în min. 56 Dembrovschi și Băluță se jenează reciproc, singuri cu Gornea în față, ca în minutul următor Petescu să acorde corner **in extremis** în fața lui Panait, venit ca un bolid, iar în min. 63, la un luft al lui Birău, Băluță să șuteze de la numai 6 m peste poarta lui Gornea. Campionii nu se regăseau, practicau un joc încîlcit și lent, mijlocul terenului era cedat cu ușurință, iar atacurile nu erau încununate de șuturi pe poartă, deși din cele două excelente poziții în care s-a aflat Domide (min. 73 și 75) sau din infiltrarea în careul advers a lui Lereter și Pojoni (min. 81) se putea deschide scorul.

Și imprevizibilul, acest „arbitru" de loc obiectiv care împarte uneori, cu ochii închiși, victoria, a năruit speranțele echipei dinamoviste, printr-o ciudată coincidență, în același minut — 89 — cum a făcut-o cu echipa textilistă în ultimul ei meci de la Bacău. Astfel, Domide a înscris, cu capul, la o centrare banală, ca nenumărate altele în acest meci, peste Ghiță, uluit o singură dar fatidică clipă. Arădenii au plătit astfel cu aceeași monedă...

Nu putem fi de sigur sentențioși după acest debut al echipei campioane, marcat parcă de o astenie vărătecă. Dar calificativul de nesatisfăcător se impune, dacă ținem cont de lipsa de consistență și organizare a jocului: pasele au fost neinspirate, cele două linii de cîte trei jucători n-au avut flux și reflux, iar atacul s-a bazat stereotip pe centrări înalte, fiind complet deficitar la șuturile pe poartă.

U.T.A. mai are de lucru serios pentru ca debutul ei în „C.C.E." s-o găsească pe o curbă ascendentă a formei.

Paul SLAVESCU

ÎN LOC DE FOTBAL, BALOANE CU HIDROGEN

UNIVERSITATEA CRAIOVA — „U" CLUJ 1—1 (1—0)

CRAIOVA, 16 (prin telefon, de la trimisul nostru).

Stadion central; timp foarte călduros; teren bun; spectatori aproximativ 15 000. Au marcat: Neagu (min. 7), respectiv Adam (min. 79).

UNIVERSITATEA CRAIOVA: Oprea 7 — Niculescu 5, Mincă 7, Popa 7, (min. 46 Deseînicu 7), Bîlan 7, Strîmbeanu 6, Ivan 8, Martinovici 7, Bălan 6 (min. 80 Tacol), Oblemenco 6, Neagu 9.

„U" CLUJ: Moldovan 5 — Crețu 6, Pexa 7, Solomon 7, Cîmpeanu 7, Bungău 7, Anca 8, Uifăleanu 7, Mustățea 5, Adam 7, Barbu 6 (min. 86 Oprea 7).

A arbitrat: C. Petrea ★★★★, ajutat de Gh. Limona și N. Mihăilescu (toți din București).

„Trofeul Petschowschi" (pentru public): 7.

La tineret-rezerve: Universitatea Craiova — „U" Cluj 2—0 (1—0).

Fanfara militară, baloane umplute cu hidrogen și detonate — asurzitor — cu țarul de la țigări (de ce se permite așa ceva pe un teren de sport?) sirene, petarde, iată oltenească uvertură a celui de al 52-lea campionat al țării. Spre marea părere de rău a publicului craiovean — manifestată colorat în folclor local, jocul a fost mult mai puțin temperamental decît prologul său, situîndu-se — valoric — la nivelul diviziei B, pînă prin minutul 75. În ultimul sfert de oră, sub impulsul echipei clujene, care depășește în toate compartimentele de joc adversara, am văzut și cîteva faze de fotbal, schițate cu destulă eleganță de echipa oaspe, care ar fi putut cîștiga cu ușurință meciul în această perioadă.

Încercînd să vă derulăm filmul partidei, vom începe prin a reproduce notațiile succinte pe care le-am făcut pînă în min. 70.

Joc anodin — de la primele schimburi. În min. 7, Cîmpeanu pasează neatent acasă, țîșnește Neagu și înscrie pe sub Moldovan, uluit. Urmează 20 de minute de joc fără orizont, perioadă în care exploziile cîtorva baloane cu hidrogen sperie numai spectatorii, fotbaliștii continuînd impasibili jocul lor monoton. În min. 30, Bungău ratează o ocazie favorabilă și se dă peste cap pe gazon. Pînă la sfîrșitul meciului, același jucător va repeta de mai multe ori „numărul" (ratare + tumbe) de hopa-Mitică de circ...

În min. 31, Moldovan scapă copilărește un balon printre mîini, jonglează involuntar cu el pe linia de poartă, declanșînd dezlănțuirea spectatorilor (care au văzut gol). Minutul 37: în sfîrșit, o fază de fotbal inteligent lucrată de Neagu, care pătrunde pe extremă și centrează înapoi la Ivan, al cărui voleu este respins de Moldovan, mingea sărind în bara laterală și fiind apoi degajată.

Repriza a doua, animată la începutul ei doar de o riscantă pasă acasă a lui Pexa, „doarme" pînă în min. 70, cînd Martinovici ratează de la 7—8 m. În min. 79, clujenii stăpîni autoritari ai terenului, pe care fotbaliștii olteni (prăbușiți fizic) se mișcă fantomatic, egalează prin Adam, care-l „execută" din apropiere pe Oprea. În continuare, două ratări neverosimile — Strîmbeanu (min. 84 — din 6 m) și Adam (min. 86 — din 8 m) și un gol anulat pentru ofsaid la același Adam (min. 87) încheie această partidă terminată cînd abia începuse de fapt...

Marius POPESCU

APROAPE 90 DE MINUTE DE VALS PE COPOU

POLITEHNICA IAȘI — RAPID 0—0

IAȘI, 16 (prin telefon, de la trimisul nostru).

Stadion 23 August; timp frumos (cam cald); teren foarte bun; spectatori — 9 000.

POLITEHNICA IAȘI: Cizic 7, — Pal 9, Alecu 6, Stoicescu 8, Gavrilă 7, Contardo 6, Goleac 7, Incze 5 (min. 59 Marica 5), Lupulescu 5, Cuperman 5, Moldoveanu 5.

RAPID: Răducanu 7 — Pop 7, Lupescu 8, Dan 8, Greavu 7, Angelescu 6, Dumitru 9, Petreanu 6, Șfraț 6 (min. 64 Năsturescu 5), Neagu 6, Codreanu 8.

A arbitrat Alexandru Toth (Oradea) ★★★★, ajutat la linie de Mircea Bădulescu (Oradea) și Gavrilă Pop (Brașov).

„Trofeul Petschowschi" (pentru public): 7.

La tineret-rezerve: Politehnica Iași — Rapid 4—1 (3—0).

Deși în majoritatea timpului formația gazdă a avut o oarecare superioritate teritorială, cei de la înaintare, la care s-au adăugat pe rînd mijlocașii, n-au reușit decît rareori să se apropie de poarta lui Răducanu, să creeze faze din care să se fi putut marca. În rest, driblinguri prelungite, numeroase pase la adversar și șuturi — dacă se pot numai astfel — de la distanță, dar care nu și-au atins ținta decît de 3—4 ori, cînd Răducanu a blocat sau a boxat în corner (de pildă în min. 11, la șutul lui Goleac). Rapid a venit la Iași cu o lecție bine învățată. Joc lent, chiar foarte lent în apărare, cu care și-a scos adversarul din ritm de fiecare dată. Apoi, bucureștenii, folosind pase laterale, înapoi și cu trimiteri acasă, de unde Răducanu degaja lung, i-au temperat pe atacanții ieșeni, care au evitat angajamentele fizice. La mijlocul terenului, Dumitru și Codreanu — mai ales primul — au manevreat cu dibăcie, de unde din cînd în cînd i-au lansat lung pe Petreanu și Șfraț. Dar debutantul Șfraț, de 2—3 ori, s-a pripit și, din poziții excelente, singur cu portarul, a reluat pe lîngă poartă.

Dar iată cîteva faze din filmul acestui joc cu ritm de vals: În min. 3, Cuperman încearcă poarta de la 20 de metri, dar balonul trece pe la colțul careului mic. Peste trei minute, Goleac — cîndva înaintaș, astăzi mijlocaș — driblează și apoi șutează puternic de la 18 metri, dar Răducanu plonjează și trimite în corner. Cînd spectatorii așteptau ca echipa lor să înscrie, Rapidul e pe punctul de a deschide scorul: Șfraț (min. 15) întîrzie și e blocat în careu de Cizic. În min. 28, Pal face o cursă excelentă, centrează în fața porții, și cînd Moldoveanu se pregătea să înscrie de la 6 metri, intervine Pop și trimite în corner. În min. 49, Lupulescu e blocat de Răducanu și Dan trimite lung, lămurind o situație dificilă. Perioada dintre minutele 58—67 este a Rapidului. Atunci Petreanu driblează și centrează (min. 58), dar Șfraț ratează reluînd pe lîngă poartă. Faza se repetă în min. 62, cu aceiași autori. Într-un moment de resemnare a gazdelor, de confuzie generală — pase la adversar — Dumitru încearcă două șuturi prin surprindere. Și cu asta, nimic în plus de semnalat.

Constantin ALEXE

VICTORIE COMODĂ

F. C. ARGEȘ — CRIȘUL 6—1 (4—1)

PITEȘTI, 16 (prin telefon, de la trimisul nostru). Stadion 1 Mai; timp frumos și călduros; teren bun; spectatori — aproximativ 10 000. Au marcat Dobrin (min. 3, 39, 44 și 51 din 11 m), Prepurgel (min. 42), Nuțu (min. 71) pentru F.C. Argeș și Kun II (min. 22) pentru Crișul.

A arbitrat Sever Mureșan (Turda) ★★★★★, ajutat bine la linie de G. Vasilescu I și I. Hrisafi (ambii din București).

F.C. ARGEȘ: Niculescu 7 — Pigulea 7, Barbu 8, Vlad 7, Ivan II 7, Prepurgel 8, Ștefănescu 8, Roșu 8 (min. 76 Turcan), Nuțu 7, Dobrin (min. 85 Ivan I), Radu 7.

CRIȘUL: Baumgartner 4 (min. 46 Katona 5) — Balogh 6, Sărac 5, Lucaci 5, Popovici 7, Tomeș 6, Cociș 5, Suciu 5 (min. 54 Arnoski 5), Dărăban 6, Kun II 7, Harșani 6.

„Trofeul Petschowschi" pentru public: 8.

La tineret-rezerve: F.C. Argeș — Crișul 0—1 (0—0).

Înimoșii suporteri ai Argeșului sînt mulțumiți. Echipa lor favorită a pășit cu dreptul în noua ediție a campionatului, întrecînd la un scor categoric pe Crișul.

Aspectul jocului s-a menținut aproape același de-a lungul celor 90 de minute. Direcția atacurilor a avut un singur sens: spre poarta Crișului. Din primul minut, elevii lui Teașcă au imprimat un ritm rapid, cu atacuri desfășurate pe spații largi, folosind cu mult succes jocul pe extreme. Cvartetul ofensiv al Argeșului a șutat din orice poziție, surprinzînd astfel de cîteva ori pe picior greșit pe apărătorul buturilor adverse. Jucătorii de la Crișul au ripostat printr-un joc economicos, cu multe pase (uneori, pe metru pătrat) și au construit contraatacuri periculoase. Apărarea, însă, a fost punctul nevralgic al orădenilor. Cei doi fundași centrali, Sărac și Lucaci, au intervenit greșit, iar Baumgartner a fost neinspirat.

După cum scriam la început, jocul s-a desfășurat în majoritatea timpului în terenul orădenilor. Deschiderea scorului a dat aripi întregii formații piteștene, care va domina în continuare, dar cei care înscriu sînt fotbaliștii oaspeți. La un contraatac pe partea dreaptă, Suciu a fost faultat. Extrema dreaptă a Crișului a executat lovitura liberă, trimițînd balonul la Kun II — aflat pe linia de 16 metri —, care a șutat sec și a restabilit egalitatea pe tabela de marcaj. Spre sfîrșitul reprizei, F.C. Argeș a insistat mai mult în fazele de finalizare, punctînd în interval de numai 5 minute de trei ori.

În repriza a doua s-au făcut simțite eforturile depuse de jucători în primele 45 de minute. În unele perioade, jocul s-a desfășurat mai lent și s-au ratat ocazii din situații favorabile. Scorul a luat proporții, piteștenii înscriind încă două goluri, unul dintre ele din lovitură de la 11 m. În ultimele 10 minute, orădenii au inițiat acțiuni periculoase, dar n-au obținut altceva decît o bară și cîteva lovituri de colț.

Pompiliu VINTILĂ

Răzbunarea barelor

STEAGUL ROȘU — FARUL 3—0 (1—0)

BRAȘOV, 16 (prin telefon, de la trimisul nostru).

Stadion Tineretul, timp călduros, teren excelent, spectatori circa 18 000 (capacitatea stadionului 14 000!). Au marcat: Jamaischi (min. 45), Györfi (min. 57), Botea (autogol min. 82).

STEAGUL ROȘU: Adamache 8 — Ivăncescu 8, Jenei 8, Pescaru 8, Penzeș 7, Jamaischi 8, Balint 7, Necula 8, Florescu 7, Gane 6, Györfi 7.

FARUL: Ștefănescu 7 — Antonescu 7, Stoica 7, Mareș 8, Botea 6, D. Popescu 6, Koszka 7 (min. 78 Pleșa), Sasu 8, Sorin Avram 6, Tufan 6, Kalio 5 (min. 47 Tănase 5).

A condus Victor Pădureanu ★★★★★, ajutat la linie de M. Sadoveanu și C. Popa (toți din București).

Trofeul Petschowschi (pentru public): 10.

Tineret-rezerve: Steagul roșu — Farul 2—2 (0—1).

Pînă în ultimul minut al primei reprize, cînd stegarii au deschis scorul — **la o centrare expediată de Györfi, Jamaischi, căruia, se pare, îi prieste depărtarea de podul Grant, dar mai ales de... braseria cu același nume, a reluat violent, de la 25 de metri, în colțul lung al porții lui Ștefănescu** — meciul a fost mai degrabă echilibrat, cu o ușoară superioritate tehnică de partea Farului. A fost perioada în care pe Țică Popescu l-a ținut benzina, iar Mareș și Antonescu au respins, cu sînge rece, cele două atacuri într-adevăr amenințătoare ale elevilor lui Valentin Stănescu, întreprinse în min. 21 (Florescu) și 39 (Necula).

În tot acest interval, în care atacanții brașoveni păreau înhibați de debutul în prima divizie, Sasu și-a dirijat cu inteligență coechipierii, trimițînd spre buturile lui Adamache atacuri periculoase, dar golul a întîrziat să cadă, deși în două rînduri — min. 23 și 44 — șuturile semnate de Antonescu și Sasu l-au depășit pe portarul brașovean, oprindu-se în bară! Și, cum în fotbal ocaziile se răzbună, a sosit ultimul minut al reprizei în care piciorul lui Jamaischi a schimbat tabela de marcaj și... fața jocului.

După pauză, Steagul a reintrat mai proaspăt, mai decis și în min. 54 meciul e jucat: **pe traseul Florescu — Gane — Györfi balonul „croșetase" apărarea marinarilor și Ștefănescu se vede nevoit să scoată pentru a doua oară balonul din plasă.** Este 2-0 și din acest moment jocul devine și mai alert, constănțenii aruncîndu-se în atac pentru a încerca ceea ce pentru oricine era imposibil... Cînd soarta meciului părea pecetluită — mingea era purtată mai mult lateral, intențiile de atac fiind anihilate înaintea careului mare — cade, pe neașteptate, golul al treilea: **Balint centrează și fundașul Botea, singur-singurel, aruncă balonul pe lîngă propriul portar.** Stupoare: 3-0 pentru Steagul roșu, în minutul 82. Urmează ultima zvîcnire a Farului și... o nouă bară (Tufan min. 85)! Deci, trei goluri pentru Steagul roșu, trei bare pentru Farul, într-un meci de nivel calitativ apreciabil. Și cum fotbalul se joacă pe goluri...

Ovidiu IOANIȚOAIA

S-AU SPERIAT DEGEABA...

C.F.R. CLUJ — A.S.A. TG. MUREȘ 2—0 (1—0)

CLUJ, 16 (prin telefon, de la trimisul nostru).

Stadionul Municipal; timp noros, în prima repriză, senin în a doua; teren bun; spectatori — 14 000. Au marcat: Al. Vasile (min. 27) și Soo (min. 58).

C.F.R. CLUJ: Nagel 8 — Dragomir 7, Cojocaru 8, Soos 8, Roman 7, Stîncel 6 (min. 80 Costea), Bretan 7, M. Popescu 8, V. Alexandru 8, Soo 9, Petrescu 8.

A.S.A. TG. MUREȘ: Ungvari 5 — Șleam 4, Dondoș 7, Toth 4, Czako 5, Lungu 5, Hajnal (min. 24 Ciutac 5), Lucaci 4, Naghi 6, Trăznea 5, Silaghi 5.

A arbitrat I. Oprițâ (Arad) ★, ajutat la linie de S. Bîrăescu (Timișoara) și P. Sotir (Mediaș).

„Trofeul Petschowschi" (pentru public): 10.

La tineret-rezerve: C.F.R. Cluj — A.S.A. Tg. Mureș 4—4 (0—3).

Suporterii ceferiștilor clujeni au putut să-și revadă favoriții evoluînd din nou în prima divizie a țării. Și, spre marea lor satisfacție, această zi a concins cu o victorie. Debutul echipei C.F.R. (și al antrenorilor ei dr. C. Rădulescu și O. Hulea) în „înalta societate" a avut loc sub imperiul unei emoții duse pînă la paroxism. Dar, treptat, treptat, văzînd că adversarii nu le sînt cu nimic superiori, (dimpotrivă...), feroviarii au ieșit la joc și s-au convins că singurul obstacol serios pe care îl au în față e... propria lor spaimă.

În min. 15 Șleam repune mingea din colțul careului de 6 m drept în piciorul lui... M. Popescu, care cu dezinvoltura-i cunoscută îl „întoarce" pe Toth și șutează necruțător. Balonul întîlnește bara orizontală, cade dincolo de linia porții, deci gol, și revine în teren, de unde Toth a respins-o la Bretan, care cu ochii mai mult la arbitrul I. Oprițâ ratează dintr-o poziție excelentă. Dacă arbitrul de centru are cel puțin scuza că era departe de fază, tușierul P. Sotir nu se poate disculpa de această greșeală flagrantă, deoarece se afla în imediata apropiere a liniei de corner. Imediat după această fază, arbitrii comit o altă greșeală, lăsîndu-l pe Soo să continue o fază în care se afla la doi-trei metri în ofsaid. De fapt, de aici înainte, se poate spune că regula ofsaidului a fost ignorată complet, la ambele porți. Ceferiștii nu se descurajează, atacă tot mai insistent și după accidentarea lui Hajnal (la o ciocnire în aer cu Soos a suferit o comoție cerebrală), ei reușesc să înscrie primul lor gol în divizia A, prin căpitanul echipei *Vasile Alexandru*.

La reluare, ambele echipe slăbesc ritmul, jucîndu-se mai mult la mijlocul terenului. Și cînd, totuși, balonul ajunge în interiorul careului, sîntem martorii unor greșeli de arbitraj de-a dreptul penibile. În min. 58 *Soo* — cel mai bun de pe teren — a primit o pasă excelentă de la Vasile Alexandru, a driblat pe toți, a intrat în unghi mort, de unde nu s-a sfiit, însă, să tragă la poartă. Portarul Ungvari a prins balonul și... l-a scăpat în poartă: 2—0!

Dan VLAD

NICOLAE BRUCKNER

Vineri 15 august a.c. a încetat din viață, la vîrsta de 68 de ani, Nicolae Bruckner, fost arbitru și activist al Comisiei județene de fotbal Dobrogea.

Înhumarea va avea loc azi, duminică 17 august, ora 17, la cimitirul municipal din Constanța.

DUMITRIU II — COMPLET ÎNSĂNĂTOȘIT — ȘI REIA MÎINE ANTRENAMENTELE!

Supus vineri unui ultim control medical, rapidistul Dumitriu II — găsit într-o perfectă stare de sănătate — a primit avizul de a-și relua antrenamentele. În cursul aceleiași zile, Niki a plecat, împreună cu jucătorii de la Rapid, la Iași.

Atacantul giuleștean va face primul antrenament chiar în cursul zilei de mîine.

ROMÂNIA (tineret) — POLISPORT. FABBRICO ROMA 3-0, LA VOLEI

Aseară, în sala „Progresul", s-a disputat întîlnirea amicală de volei dintre echipele **Polisportiva Fabbrico Roma** și **România** (tineret). Neintimpinînd din partea oaspeților nici-o rezistență, tinerii noștri voleibaliști au cîștigat clar cu scorul de 3—0 (15—1, 15—1, 15—8). În continuarea turneului, echipa italiană va juca pe 17 și 18 august cu Minerul Baia Mare.

GEORGE DINU

Turneul de șah de la Constanța

În runda a VIII-a s-au înregistrat rezultatele: Troianescu — Samkovici 0—1, Porath — Minev 0—1, Doda — Vizantiadis 1—0, Ghițescu — Marovici, Voiculescu — Fuchs, Mititelu — Ortega remize.

Conduce Samkovici cu 5 p (1), urmat de Szabo și Doda 5 p, Ghițescu 4½ p. (C. POPA, coresp. principal).

● SCURTE ȘTIRI EXTERNE ● SCURTE ȘTIRI EXTERNE ● SCURTE ȘTIRI EXTERNE ●

S-au încheiat întrecerile preliminarii ale campionatului mondial de șah **rezervat juniorilor, de la Stockholm. În grupa a 3-a au obținut calificarea pentru turneul final Andersson (Suedia) și Aurel Urzică (România), clasați în ordine pe primele două locuri. În ultima rundă a preliminariilor, Urzică a remizat cu Mc Gowan (Noua Zeelandă). Ceilalți jucători calificați: Kaplan, Neckar, Mc Kay, Karpov, Castro, Vujacic, Juhnke, Vogt și Diaz.**

În partida întreruptă și continuată ieri, echipa Bulgariei a cîștigat cu 2½–1½ meciul cu România din cadrul rundei a 7-a a Olimpiadei studențești de șah de la Dresda. În runda următoare, echipa României conduce cu 2–1 (1), în întîlnirea cu R.D. Germană. Alte rezultate mai importante: U.R.S.S.–S.U.A. 2–1 (1); Anglia – Danemarca 0–0 (4); Bulgaria – Cehoslovacia 2–0 (2); Iugoslavia–R.F. a Germaniei 1–1 (2); **Clasament:** U.R.S.S. 23 p. (1); Iugoslavia 18½ (2); R.F. a Germaniei și Bulgaria cîte 16½ p. (2). Selecționata României se află pe locul 7 cu 13½ p. (1).

În competiția de natație din cadrul Spartachiadei unionale de vară a sindicatelor, proba de 100 m bras (m) a fost cîștigată de Pankin în 1:08,5. La 200 m spate (m) a terminat învingător Filimonov, cu 2:15,2.

Turneul internațional masculin de baschet de la Rimini a fost cîștigat de echipa italiană Ignis Varese. În ultimul joc, baschetbaliștii italieni au învins cu 62–61 (24–33) o selecționată iugoslavă.

În campionatele de natație ale Canadei au fost stabilite cîteva performanțe de valoare. În proba de 100 m liber (m) Bob Kasting a stabilit un nou record canadian cu 54,4 iar cea de 200 m mixt i-a revenit lui John Smith cu 2:13,4.

Sferturile de finală ale turneului de tenis de la Fort Worth (Texas): Roche-Barthés 7–6, 6–8, 6–3; Okker–Holmberg 6–3, 4–6, 6–3.

La Louisville, în campionatele internaționale de natație ale S.U.A., **înotătorul vest-german Hans Fassnacht a stabilit un nou record european pe 200 m liber cu 1:56,5. Gary Hall (S.U.A.) a corectat recordul mondial în proba de 400 m mixt realizînd 4:33,9. Proba de 400 m mixt feminin a fost cîștigată de Debbie Meyer (S.U.A.) în 5:08,10.**

În turneul internațional de tenis de la Kitzbuchel au fost înregistrate următoarele rezultate în sferturi de finală: Franulovici (Iugoslavia) – Bungert (R.F.G.) 8–6, 7–5, 6–3; Holecek (Cehoslovacia)–Jauffret (Franța) 6–3, 6–2, 6–4; Orantes (Spania) – Hewitt (R.S.A.) 6–4, 6–2, 7–5; Santana (Spania) – Moore (Australia) 6–4, 6–4, 6–4.

Echipa masculină de handbal a Iugoslaviei a ocupat primul loc în campionatul mondial al sportivilor surdo-muți, **învingînd în finală cu 33–11 (21–2) echipa R.F. a Germaniei. Echipa Suediei clasată pe locul doi a întrecut în ultimul meci cu 14–12 (3–6) echipa României care a ocupat locul 4. În competiția de fotbal U.R.S.S. a învins cu 5–2 (2–2) echipa Ungariei iar Cehoslovacia a întrecut cu 4–2 (2–0) echipa României.**

ÎN PRIMA ZI A C.E. DE SENIORI

VERNESCU ȘI SCIOTNIC — MEDALIE DE AUR LA CAIAC DUBLU 500 m

Dan GÂRLEȘTEANU
transmite din **MOSCOVA**

Cu toate că în start s-au aliniat aproape toți participanții la cursele de vineri, finalele de simbătă au fost total diferite față de întrecerile anterioare. Cu totul altă valoare, cu totul alt dinamism și altă spectaculozitate. Miză : **primele opt titluri europene ale acestei ultime ediții.**

Scontat, pe primul plan al întrecerilor s-au situat sportivii din Ungaria — excelent pregătiți, mai ales la probele de fond — U.R.S.S. și România, ca și unele echipaje redutabile din alte țări (Norvegia, R. F. a Germaniei, Danemarca), cotate la bursa pronosticurilor de vineri cu mari șanse la medalii. Și acum filmul finalelor. Nu însă înainte de a aminti că dimineața, în cadrul ultimelor preliminarii, numai Dimitrie Ivanov la K 1—500 m, și echipajul de K 4 — 1 000 m format din Roșca, Covaliov, Vorobiov și Zabara n-au trecut examenul calificărilor.

CEL MAI BUN REZULTAT AL LUI POCORA

17 echipaje în start la caiac dublu-fond. După primii 1 200 metri și chiar în continuare, pînă la jumătatea cursei, Pocora și Simiocenco au o evoluție excelentă, conducînd uneori și rezistînd curajos atacurilor repetate ale echipajelor Norvegiei, U.R.S.S. și Ungariei. În linie dreaptă însă, cînd finișul urma să decidă locurile fruntașe, echipajul român greșește tactic, pierzînd „teren", și din această cauză terminînd proba finală doar pe locul 3. Este o comportare bună, cel mai valoros rezultat realizat de perseverentul Ștefan Pocora și o afirmare internațională de prestigiu pentru foarte tînărul lui coleg de echipaj — Vasile Simiocenco. Cel de al doilea echipaj format din Artimov și Ilievici n-a reușit să rămînă în plutonul fruntaș și a ocupat un loc 7, la jumătatea clasamentului probei.

CAMPIONUL OLIMPIC — DESCALIFICAT !

La K 1 — 10 000 m, cu Costel Coșniță bolnav și cu I. Terente evident fără pretenții la un loc fruntaș, a trebuit să urmărim lupta pentru medalii a caiaciștilor din alte țări. Primul a trecut linia de sosire Mihaly Hesz, campionul olimpic de la Xochimilco după un finiș irezistibil, dar și după o încălcare flagrantă a unei foarte clare precizări de regulament, care interzice mersul în plasă pe ultima mie de metri. Și astfel, cel pe care colegii deja îl sărbătoreau pentru noua medalie de aur n-a mai apărut în clasamentul final al probei.

A TREIA PROBĂ — DOUĂ MEDALII PIERDUTE

Întrecerea fondiștilor la canoe dublu era așteptată de delegația noastră cu multe speranțe. Eram reprezentați de două echipaje extrem de valoroase, cu șanse de a intra în primele trei locuri. Din păcate, n-a fost așa. La numai cîteva sute de metri după start, unul din echipajele sovietice a jenat evident canoea lui Covaliov și Calabiciov, pagaia ultimului s-a rupt și, cu toate că a schimbat-o și a încercat să continue cursa, nu s-a mai putut recupera distanța și sportivii noștri au fost siliți să abandoneze. Simțind că răspunderea principală apasă în această situație pe umerii lor, Andrei Igorov și Ilie Suhov și-au înzecit eforturile căutînd să cucerească ei ce nu mai puteau să realizeze componenții echipajului prim. A fost o dovadă de deosebită putere de luptă, de voință, de spirit de echipă. Din păcate, încheiată neprevăzut : sosit pe locul 2 echipajul nostru a fost descalificat pentru o presupusă jenare a adversarului (echipajul sovietic) și astfel, poate în cea mai sigură probă pentru noi, au fost pierdute două medalii.

DIN NOU LOCUL III

În ultima probă de fond, cea de canoe simplu pe 10 000 m, asemănată deseori în desfășurarea ei cu una de viteză, cele 13 echipaje au sprintat nu o dată pentru a obține un avantaj, fie el cît de mic, mai ales la ocolirea balizelor. Reprezentanții noștri I. Macarenco și A. Butelchin s-au comportat pe măsura așteptărilor, neputînd în nici un caz să-i depășească pe cei doi sportivi maghiari, aflați într-o formă excepțională.

VERNESCU ÎNVINS LA FINIȘ

Sprintul lui Vernescu, care i-a adus de atîtea ori locul I și medalii de aur la campionatele mondiale și europene, nu l-a mai ajutat și acum la Himki în proba lui favorită și, poate, în care-și pusese cele mai mari speranțe. Pe ultimii 200 de metri, așa cum ne-a declarat după cursă, Vernescu n-a putut să-și facă finișul obișnuit, simțindu-și brațele blocate.

INGEMARIE SVENSON N-A URCAT PE PODIUM

Tînăra caiacistă **suedeză** — de altfel încă junioară — revelația acestui sezon internațional, a încercat să-și cîștige un loc pe podium și în întrecerile senioarelor. Dar compania foarte selectă a finaliștelor, din care făceau parte printre altele Simanskaia, Pfeffer, Breuer, nu i-a îngăduit — cel puțin deocamdată — să-și croiască drum spre o medalie. Ingemarie mai are, însă, destul timp...

REVANȘA LUI VERNESCU

Învins la simplu, Vernescu s-a revanșat strălucit în întrecerea de dublu în care, împreună cu vechiul său camarad de padelă A. Sciotnic, a condus autoritar toată cursă, cîștigînd cu un avans imens de o barcă ! A fost un titlu european cucerit la momentul potrivit, tocmai atunci cînd delegația noastră era destul de dezamăgită și de abătută. Cel de al doilea echipaj (Pocora — Simiocenco) s-a clasat pe locul VIII, o poziție modestă explicată nu de valoarea reală a acestei perechi, cît mai ales de turul de forță pe care l-a făcut vineri și simbătă.

ARGINT — ÎN CEA MAI SPECTACULOASĂ FINALĂ

Cînd echipajele de caiac 4 (1 000 m) se apropiau de tribunele de la Himki, urmărite de sute de binocluri, toți spectatorii se pregăteau nerăbdători de finiș, în picioare. Și asta, nu numai pentru că ei asistau la ultima finală a zilei, ci mai ales pentru că un pluton de 4—5 bărci se afla aproape pe același plan, anunțînd o luptă foarte strînsă pentru titlu. În finalul cursei, cvartetul condus de Will Uwe se detașează, însă, clar și cîștigă duelul pe care-l susținuse, pe ultima porțiune a pistei, cu echipajul român, dirijat de inepuizabilul Sciotnic. Locul II și medalie de argint, o răsplată bine meritată pentru această formație română în care — să nu uităm — alături de experimentații D. Ivanov și A. Sciotnic au concurat tinerii Iacob și R. Rujan.

PE MAL...

Admir de cîteva zile lupta — ce splendid subiect de film sportiv ! — cîtorva sute de tineri cu cronometrele insensibile la orice visuri de glorie, împlinite sau destrămate atît de rapid. Am văzut campioni și învinși. Zîmbete și lacrimi. Bărci purtate — după curse, mai ales după finale — cu forță herculeană pe umăr, sau pur și simplu tîrîte de brațe vlăguite, prin iarbă, ori prin nisip, spre hangare. Am văzut și ambiție și resemnare pe fața unor debutanți, dar și pe fețele maeștrilor, ale celor al căror nume cronicarii l-au scris (și poate îl vor mai scrie) de multe ori cu majuscule.

Toate acestea — se spune — țin de sport, îi alcătuiesc ființa, rațiunea de existență, îi dăruiesc frumusețea și fair-play-ul.

Am văzut, însă, și alte lucruri, ori întîmplări, pe mal, acolo de unde prim-planul este ideal pentru reporter, acolo unde se văd mai bine efortul, satisfacția, decepția, ambiția, abandonul (ultimul lucru care poate fi acceptat, dacă într-adevăr poate fi acceptat) și multe altele.

De aici, de pe malul lacului Himki i-am văzut pe campioni căutîndu-i cîți privirea pe antrenori, pe acești de multe ori anonimi făurari ai marilor performanțe și ai marilor performeri. E semnul recunoștinței și al bunului simț, al unei educații pe care sportul o întregește admirabil și care poate este specifică sportului.

De aici, de pe malul lacului se vede mai bine decît de la masa presei și tot ceea ce urmează după efortul maxim al cursei de 500, ori de 10 000 de metri, după clipa victoriei sau după aceea a înfrîngerii.

Adversarii — ignorînd parcă tabela cu clasamentele probelor și ordinea pașilor spre podiumul de onoare — își string mîinile, se îmbrățișează, își schimbă tricourile grele ca de plumb.

Și asta, sincera și profunda prietenie, prețuirea și respectul pentru adversar, ține de sport. Poate, în primul rînd.

Nu m-au surprins, de aceea, nici șoaptele de dragoste, rostite în limbi diferite, și ascultate fără voie, într-o seară pe malul lacului Himki.

Pentru că în lumea sportului este sădită nu numai sămînța întrecerii pașnice, ci și cele ale prieteniei și dragostei.

De la marile competiții internaționale, trimișii noștri speciali relatează :

REZULTATE TEHNICE

FINALE : K 2—10 000 m: 1. Csepan—Timar (Ungaria) 41:32,20, 2. Doby—Johansen (Norvegia) 41:37,10, 3. Pocora — Simiocenco (România) 41:48,00... 7. Artimov—Ilievici (România) 42:00,80 ; **K1 — 10 000 m :** 1. Țarev (U.R.S.S.) 44:34,80, 2. Hansen (Danemarca) 44:59,20 ; 3. Kostenko (U.R.S.S.) 45:08,60... 10. Ion Terente 48:01,50. Costel Coșniță a abandonat. **C2 — 10 000 m :** 1. Cserno — Hingl (Ungaria). 2. Prokopeț — Zamotin (U.R.S.S.), 3. Zeidlitz — Lindehof (Suedia). Echipajul Covaliov — Calabiciov — abandonat ; echipajul Igorov — Suhov a fost descalificat. **C 1—10 000 m :** 1. Wihman (Ungaria) 50:10,60, 2. Petrikovics (Ungaria) 50:12,80, 3. I. Macarenco (România) 50,36,40... 5. Butelchin (România) 51:25,60 ; **K 1—500 m :** 1. Anatoli Tiscenko (U.R.S.S.) 1:53,57 ; 2. Aurel Vernescu (România) 1:55,19, 3. A. Kaptur (U.R.S.S.) 1:55,45 ; **K 1—500 m (f) :** 1. Tamara Himanskaia (U.R.S.S.) 2:09,45, 2. Rennate Breuer (R. F. a Germaniei) 2:11,82. 3. Ana Pfeffer (Ungaria) 2:12,10... 8. Demetra Angelescu (România) 2:15,20 ; **K2 — 500 m :** 1. Vernescu — Sciotnic (România) 1:41,43, 2. Obrazov — Kaliuhin (U.R.S.S.) 1:42,84, 3. Hoekstra — Wintenbery (Olanda) 1:43,39 ; **K4—1000 m :** 1. R. D. Germană, 2. România (Sciotnic, Iacob, R. Rujan, D. Ivanov), 3. U.R.S.S.

17 AUGUST PROGRAM

Campionatele europene de seniori :

Dimineața: semifinale la K1—1000 m. K2—500 m (F,) K2—1000 ;m K1—4x500 m FINALA la K4—10 000 m ;

După amiază: FINALE la K1—1000 m, K2—500 m (F), K 2—1000 m, C 1 — 1000 m, K4—500 m (F), C2—1000 m, K 1—4 x 500 m.

CONCURENȚII DIN R. D. GERMANĂ AU DOMINAT FINALELE DE SÎMBĂTĂ

Adrian VASILIU
transmite din **VIENA**

Simbătă a fost, pentru tinerii înotători români, o zi neagră, ca și cerul vienez din ale cărui înălțimi continuă să cadă, fără încetare, o ploaie deasă ca de toamnă. Primul care și-a încercat șansa a fost Zeno Oprițescu în proba de 100 m craul. El a plecat bine, a întors cu 27,0 (o dată cu Roger Van Hamburg), dar a terminat greu, în urma olandezului (57,9), a sovieticului Șapilov (58,1) și în același timp cu Keppeler (R.F.G.) — 59,3.

Am urmărit, în continuare, cu multă emoție celelalte serii. Csaszari (Ungaria) — 57,6, Comas (Spania) — 55,8, Moine (Franța) — 58,8 și Shore (Anglia) — 59,0 s-au calificat cu ușurință. Timpul lui Oprițescu a fost, însă, abia al nouălea și doar o zecime de secundă i-a lipsit clujeanului pentru a se califica în finală.

În ciuda vremii nefavorabile, continuăm să notăm rezultatele excelente realizate de Wetzko — 62,6 la 100 m liber, Hoffmeister — 2:32,0 la 200 m spate, Schuschard — 2:52,7 la 200 m bras (toate trei din R.D.G.) care pornesc mari favorite în finalele respective.

Proba brasistelor ne-a oferit o altă deziluzie. Proaspăta recordmană a țării, Anca Georgescu, clasată în seria I pe locul 5 cu 3:03,8, a obținut de abia a 16-a performanță a zilei.

Ne-a mai reconfortat puțin evoluția lui Liviu Copcealău, la 200 m spate, care pare să fie cel mai ambițios dintre tinerii noștri reprezentanți. El a parcurs destul de ușor cele patru lungimi în 2:26,2, calificîndu-se al cincilea în finală, după Nistri (Italia) — 2:22,1, P. Miloș — 2,24,8, L. Miloș — 2:25,0 (ambii Iugoslavia) și Gati (Ungaria) — 2:25,9.

În continuare, micuța Anca Groza (13 ani), căreia i se întrezăreau șanse frumoase în întrecerea de 200 m a delfinistelor nu a reușit să confirme. După primele două bazine, ea se afla — în serie — pe poziția a doua (1:14,9), după Eveline Stolke (R.D.G.), și existau toate premisele pentru a adăuga pe lista finaliștilor încă un sportiv român. Ea a parcurs însă foarte greu a treia lungime (după cursă ne-a declarat că i-au înghețat mîinile în apă), pierzînd metri serioși la suedeza Wikner — 2:41,5 și italianca Calligaris 2:41,6. Timpul ei final, 2:45,0 (cu aproape 5 secunde mai slab decît la naționalele de copii), a fost în cele din urmă al nouălea, scoțînd o pe bucureșteancă din cursă, cu totul neașteptat. Se pare că eșecul se datorează modului greșit în care Anca a făcut încălzirea : din momentul părăsirii piscinei și pînă la probă, trecuseră aproape trei ore, timp în care efectul fusese aproape complet anulat.

Întrecerile finale au fost dominate de înotătorii din R. D. Germană, învingători în 3 din cele 7 probe disputate. Cu siguranță dacă n-ar fi ploat torențial, am fi fost martorii unor noi recorduri continentale. De semnalat aplauzele la scenă deschisă primite de liderul sprinterilor, spaniolul Comas, succesul lui Hargitay (13 ani !) la 200 m bras și înfrîngerea gemenilor Miloș la 200 m spate.

Copcealău a ținut pasul cu primul pluton doar pînă la 100 metri, fiind apoi, treptat, depășit de toți ceilalți finaliști. În sfîrșit, notabilă evoluția reprezentantului nostru Gerhard Fabisch, cel mai tînăr finalist al săriturilor de la trambulină : locul 5 cu 255,78 p. Proba i-a revenit lui Hans Lieberum (R. D. Germană) — 334,20 p.

REZULTATE TEHNICE : **100 m liber (m) :** 1. Jorge Comas (Spania) 55,6 ; 2. A. Csaszari (Ungaria) 56,9 ; 3. R. Van Hamburg (Olanda) 57,5 ; 4. J.—J. Moine (Franța) 57,5 ; **100 m liber (f) :** 1. Gabriele Wetzko (R. D. Germană) 60,1 — record al R. D. Germane ; 2. Andréa Gyarmati (Ungaria) 61,2 ; 3. Carolle Schultze (R. D. Germană) 63,6 ; **200 m bras (m) :** 1. Andras Hargitay (Ungaria) 2:38,2 ; 2. H. Pohl (R. D. Germană) 2:38,7 ; 3. P. Balcells (Spania) 2:40,1 ; **200 m bras (f) :** 1. Liuba Russanova (U.R.S.S.) 2:50,5 ; 2. Nina Petrova (U.R.S.S.) 2:50,7; 3. Brigitte Suchard (R.D. Germană) 2:53,1 ; **200 m spate (m) :** 1. Massimo Nistri (Italia) 2:19,0 ; 2. P. Miloș (Iugoslavia) 2:20,2 ; 3. N. Miloș (Iugoslavia) 2:23,3 ; ...8. Liviu Copcealău 2:30,2 ; **200 m spate (f) :** 1. Barbara Hofmeister (R. D Germană) 2:28,1 — record al R. D. Germane ; 2. Tatiana Ciumakova (U.R.S.S.) 2:33 3 ; 3. Christine Hilger (R. D. Germană) 2:34,1 ; **200 m delfin (f) :** 1. Evelyne Stoltze (R. D Germană) 2:33,7 ; 2. Silvia Eichner (R. D. Germană) 2:36,8 ; 3. Ursula Röhmer (R. F. a Germaniei) 2:38,4.

ROMÂNIA ÎN FINALA CUPEI DAVIS

(Urmare din pag. 1)

bă a celor doi tenismani români. Ei merită, ca și antrenorul Gheorghe Cobzuc, toate felicitările și toată recunoștința pentru formidabila lor performanță. Păcat că acest meci nu s-a transmis la televiziune. Atunci, și publicul din România ar fi putut vedea eforturile uriașe depuse de Năstase și Țiriac pentru a termina cîștigători, numai atunci ar fi înțeles că nici un superlativ nu este exagerat.

ION ȚIRIAC — GRAHAM STILWELL 3—6, 2—6, 4—6

Tenismanul englez, un jucător cu servicii foarte puternice și sigure și cu un vole din backhand foarte eficace, s-a prezentat la un nivel mult superior evoluțiilor sale precedente. El a servit tare prima minge și a venit mereu la fileu, unde a dominat jocul prin voleuri. Extrem de mobil, Stilwell nu s-a resimțit de pe urma eforturilor depuse la dublu și a acționat constant toată partida. Țiriac a încercat să-și țină adversarul la distanță, dar serviciile sale n-au funcționat bine, mai ales prima lovitură. De asemenea, multe retururi au fost trimise în plasă sau în racheta lui Stilwell, prompt întotdeauna la răspunsuri cu smashuri și voleuri. În general, Țiriac n-a avut verva lui cunoscută și parcă nici suficientă forță în lovituri.

Chiar după primul ghem din setul întîi, Stilwell face un break și conduce cu 2—0. Apoi, la 3—1, Țiriac e pe punctul să cîștige ghemul, pe serviciul lui Stilwell, dar ratează în prelungiri și scorul ajunge la 4—1 și 5—2. Tenismanul englez se mișcă excelent, stă bine pe picioare și execută foarte precis fiecare lovitură. Setul îi revine cu 6—3.

În următorul set, se pare că Stilwell e mai grăbit. El face break chiar în primul ghem și mai izbutește unul la 3—1. Deci, 4—1. Țiriac are cîteva intervenții bune la fileu, dar ele nu sînt suficiente și Stilwell cîștigă cu 6—2.

În timp ce jucătorul britanic acționează aproape fără greșeală, Țiriac nu reușește să dea ripostele așteptate. Totuși, în setul al treilea, el conduce pentru prima oară, 2—1, după ce ghemul precedent îl cîștigase, cu Stilwell la serviciu. Încă o dată, tenismanul nostru va mai avea un avans, la 3—2. Apoi, Stilwell se impune, preia avantajul : 4—3 (break), 5—3 și 5—4. Țiriac luptă din răsputeri și se părea că va egala. Pe serviciul lui Stilwell, jucătorul român are 40—30, apoi două avantaje. Dar jucătorul britanic nu cedează. Dimpotrivă, insistă și după ce are patru meciboluri, cîștigă cu o minge care a atins fileul.

ILIE NĂSTASE — MARK COX 3—6, 6—1, 6—4, 6—4,

Într-o liniște desăvîrșită este așteptată partida decisivă. Momentul este dramatic. De rezultatul partidei Năstase — Cox, depinde soarta întregii întîlniri. Va reuși tînărul nostru jucător să se stăpînească și să domine în această ambianță de la Wimbledon, mai ales după șocul psihologic pe care-l produsese victoria lui Stilwell asupra lui Țiriac ? Adversarul său dorea neapărat să se reabiliteze în fața publicului favorit, după emoțiile din partida cu Brazilia și înfrîngerea din fața lui Țiriac. Deci... Publicul aplaudă frenetic apariția pe gazon a celor doi tenismani. Meciul începe într-o notă de vădită încordare. Fiecare jucător își cîștigă serviciul și scorul este de 2—1 pentru Cox. Servește Năstase, are 40—0, dar fiind prea sigur, face greșeli copilărești și este egalat. Apoi Cox face break și : 3—1. În continuare, scorul evoluează normal, setul revenind jucătorului englez, cu 6—3.

Tribunele freamătă. Unii simt parcă suflul victoriei echipei gazdă. Dar e prea devreme pentru asemenea previziuni. Năstase intră decis în setul doi, el servește imparabil și cîștigă ghemul întîi făcînd apoi un break. Deci : 2—0. Scorul se ridică la 3—0, 4—0 (din nou break). Apoi, Năstase pierde la serviciu, 4—1, însă recuperează imediat : 5—1 și 6—1. Cox dă semne de nervozitate. La fel și arbitrii...

Chiar în primul set al ghemului trei, la o minge smashată de Năstase, arbitrul principal, irlandezul J. D. Hackett, decide înainte ca arbitrul de scaun să se fi pronunțat, că punctul revine lui Cox, deoarece Năstase ar fi atins fileul cu corpul. Flegmaticul public fluieră — fapt rar la Wimbledon — hotărîrea arbitrului, dar acesta nu revine. Este, deci, 1—0 pentru Cox. Campionul român, deși protestează, nu se enervează și joacă chiar cu mai multă ambiție. El servește năprasnic, face cîțiva pași, răspunde prin mingi cu efecte derutante, cărora Cox le face față cu greu. Din nou, erori de arbitraj (de altfel și în partida Țiriac — Stilwell s-au comis cîteva), dar Năstase le ignoră. De la 1—0, 2—1, 3—2 pentru Cox, scorul ajunge la 3—3 (break) pentru Năstase 4—3 și 5—3 pentru Năstase. Ilie Năstase este dezlănțuit, joacă cu o nonșalanță care îl dezarmează pe adversar. Mai mult chiar, la o greșeală de arbitraj, în defavoarea lui Cox, Năstase îl corectează pe arbitrul de scaun și solicită punct pentru jucătorul englez. După un moment de liniște, tribunele izbucnesc în aplauze. Gestul frumos al lui Năstase se cuvenea subliniat în acest fel. Chiar și arbitrul în cauză se scuză și îl mulțumește. Setul revine jucătorului român, cu 6—4.

Intervine pauza, apoi începe cel de al patrulea set care avea să fie și ultimul. Deși scorul (6—4) nu-i atît de categoric, în această parte a jocului Ilie a oferit un adevărat recital. El face ceea ce dorește cu o minge pe care parcă a vrăjit-o. Și „numerele" lui sînt primite cu cascade de aplauze. Cox este depășit total și uneori își aplaudă și el adversarul. După două meciboluri, campionul României încheie cu un volé tăiat. Mingea ajunge în colțul opus celui unde aștepta Cox, rămas perplex pe teren.

Spectatorii, foarte obiectivi, se ridică în picioare și aplaudă cu mare căldură victoria tînărului sportiv român, victoria echipei României.

Asistăm la scene impresionante. Țiriac îl ia în brațe pe Năstase și îl poartă în triumf, iar Cobzuc plînge ca un copil. S-a scris o pagină epocală în istoria tenisului românesc, a mișcării noastre sportive !

Finala interzonală văzută de Neagu RĂDULESCU

★

COMENTARIUL AGENȚIEI FRANCE PRESSE

Sub titlul „ROMÂNIA VA FI ADVERSARA ECHIPEI STATELOR UNITE ÎN FINALA CUPEI DAVIS" agenția **France Presse** comentează elogios performanța tenismanilor noștri pe terenul de la Wimbledon. **„Tenismanii români** — remarcă agenția citată — **s-au calificat pentru prima oară în finala acestei competiții, după ce au obținut o strălucită victorie în meciul cu Anglia, pe gazonul de la Wimbledon. Ilie Năstase, campionul României, a reușit să-l învingă în meciul decisiv pe englezul Cox, după ce în primul meci de simbătă Stilwell îl întrecuse net pe cel de al doilea jucător al românilor, Ion Țiriac. Năstase, un jucător extrem de rapid și bun tehnician, a făcut o partidă bună, în timp ce adversarul său, Cox, a jucat extrem de nervos. Este pentru prima oară în istoria „Cupei Davis" cînd o țară din Estul Europei se califică în finala competiției dotată cu Salatiera de argint".**

Agenția France Presse subliniază, de asemenea, valoarea ridicată a cuplului Țiriac-Năstase care **„SÎNT DOI JUCĂTORI EXCEPȚIONALI, ALCĂTUIND UN CUPLU OMOGEN".** Agenția prezintă amplu cărțile de vizită ale jucătorilor români, arătînd că **„ei se situează printre cei mai buni din Europa".**

★

COMENTARIUL AGENȚIEI „REUTER"

Agenția Reuter remarcă **jocul bun al lui Năstase care, după primul set pierdut, A ȘTIUT SĂ-ȘI GĂSEASCĂ RAPID ÎNCREDEREA ÎN FORȚELE PROPRII, PENTRU CA APOI SĂ CONTROLEZE ÎNCETUL CU ÎNCETUL MECIUL SĂU DECISIV CU COX, PE CARE L-A CÎȘTIGAT NET.**

COMENTARIU S.I.D.

Pentru prima oară în istoria de 69 de ani a „Cupei Davis", comentează agenția S.I.D. (Republica Federală a Germaniei) România s-a calificat în „Challenge Round". Artiștii balcanici ai rachetei, Ion Țiriac și Ilie Năstase, autentici tenismani de clasă, i-au întrecut chiar în „sanctuarul" din Wimbledon pe reprezentanții Marii Britanii, cu 3—2. **În aproape 100 de minute de joc, campionul român a găsit resurse pentru a depăși momentul critic care i-a urmat pierderii primului set și pentru a le cîștiga, LA CAPĂTUL UNEI LUPTE DRAMATICE, pe celelalte trei : Cox—Năstase 6—3, 1—6, 4—6, 4—6 !**

Așadar, în zilele de 19—21 septembrie, la Cleveland (S.U.A.), finala unuia din cele mai rîvnite trofee sportive din lume va opune formațiile S.U.A. și României !

Trentin eliminat în proba de viteză

Hristache NAUM
transmite din **BRNO**

Simbătă a fost o zi a vitezei. Spectatorii, specialiștii și, firește ziariștii au urmărit cu un plus de interes preliminariile acestei probe, pentru că ea prezintă un pachet compact de ași — cel puțin 6 dintre ei au calități de campioni ai lumii. — și binențeles pentru frumusețea acestei probe a probelor de velodrom. Sprintul nu s-a dezmințit nici la Brno. El ne-a oferit serii de o rară frumusețe, rezultate care onorează competiția și surprize de proporții ce măresc spectaculozitatea și interesul pentru desfășurarea fazelor superioare ale întrecerii.

Să începem cu surprizele. În primul tur care a programat 15 serii de cîte 3 cicliști, Phakadze — fostul campion mondial — a căzut, mai bine spus a alunecat, și a cedat victoria tînărului olandez Koopman. Să facem o paranteză. Deși, în general, toată lumea este de acord că velodromul din Brno reprezintă o construcție remarcabilă, mulți dintre specialiști au rezerve în ceea ce privește calitățile pistei. Fiind netedă ca sticla, cauciucurile nu fac suficientă aderență cu betonul și din această cauză se produc multe derapaje. Numai în primele serii au căzut Geshke (R.D.G.), Telovolnikov și Phakadze (U.R.S.S.). Trentin (Franța) Revenind la surprize, notăm înfrîngerile suferite de olandezul Loevesein (la polonezul Kotlinschi), a sovieticului Kravsov (la Pedersen—Danemarca) și a belgianului Goens (la King—Trinidad).

Reprezentanții țării noastre au ratat și seriile și recalificările. Paul Soare n-a avut desigur nici un dubiu asupra rezultatului întrecerii sale cu campionul lumii, italianul Borghetti. Acesta, fără să realizeze un timp valoros (13,70 sec), și-a adjudecat victoria fiind urmat de Soare și de canadianul Harvey. Evident ghinionist, Paul Soare a fost programat în recalificări alături de fostul campion mondial Phakadze și de cubanezul Mendez. Infuriat de nesansa din serii, Phakadze n-a lăsat adversarilor nici o speranță. Cu trei sprinturi scurte, seci, el le-a spulberat iluziile atît lui Soare cît și lui Mendez.

Campionul României, Florian Negoescu, n-a avut nici el o activitate mai lungă în această probă. În serii, el a fost întrecut de vest-germanul Barth (12,37 sec), avînd doar satisfacția de a se clasa înaintea canadianului Roth. În recalificări, a cedat coechipierului lui Barth, sprinterul Muller. Fratele său, Gh. Negoescu, a fost la un pas de performanța de a se califica în turul II. Nu în serii, unde valorosul danez Pederssen a făcut o demonstrație de virtuozitate (11,50 sec), ci în recalificări. Avîndu-i ca parteneri pe cubanezul Lugo și americanul Simes — cicliști fără cărți de vizită — el putea să obțină victoria. N-a știut însă să judece lucid fazele importante ale disputei și a fost depășit de ambii adversari.

Cu aceasta, evoluția reprezentanților noștri în proba de viteză s-a încheiat. Performanțele sînt de nivel modest, chiar mai modest decît ne-am fi așteptat. Ar fi desigur destul de comod să le adresăm celor trei băieți cîteva rînduri critice, să-i admonestăm de pildă pentru faptul că „n-au dovedit suficientă dîrzenie și n-au îndeplinit speranțele selecționerilor". Dar ar fi oare drept ? Rezultatele obținute de ei astăzi au la origine multiple cauze. Ar fi de notat dintre ele lipsa unui program competițional judicios în țară, slabul contact cu forțele veritabile ale ciclismului internațional de pistă, selecția precară și — în ultimă instanță — situația de cenușăreasă pe care o are velodromul în cadrul ciclismului nostru.

Nutrim speranța că eșecul din proba de viteză nu-i va conduce pe membrii federației la concluzia că trebuie abandonată pista, ci, dimpotrivă, că ea trebuie mai mult sprijinită, că acordarea creditului de participare la mondiale a fost un prim pas pe linia unei atitudini mai grijulii față de velodrom, față de ciclismul de pistă, care este la fel de spectaculos, la fel de agreat de tineret, ca și cel de șosea.

Turul II al probei de viteză n-a fost nici el lipsit de surprize. Cea mai senzațională este eliminarea lui Trentin de către Geshke (R. D. Germană). După un lung sur-place, impus de francez, a avut loc un sprint fulminant, cîștigat de recordmanul lumii la 1 000 m, multiplul campion olimpic, nu îi-a rezistat. Victoria lui Geshke este magnifică, înfrîngerea lui Trentin surprinzătoare.

Rugîndu-l pe antrenorul Toto Gerardin să ne explice eșecul campionului, acesta ne-a spus : „Nu vreau să-l scuz pe Trentin, el n-a fost inspirat, a abordat greșit disputa cu Geshke și a pierdut fără drept de apel. Nu trebuie omis, însă, nici faptul că este bolnav — a răcit și are dificultăți de respirație — motiv pentru care medicul nostru i-a interzis participarea la această probă. Trentin s-a încăpățînat, însă, și rezultatul l-ați văzut... Sper să se facă bine în scurt timp și să redevină cu prilejul probei de tandem Trentin cel Mare care a fost".

Părăsind proba de viteză, Trentin a lăsat în cursa pentru titlul de campion al lumii alte mari vedete, în rîndul cărora se numără colegul său de echipă, campionul olimpic Morelon, italienii Borghetti (campion mondial) și Bruno, sovieticul Phakadze, danezul Fredborg, polonezul Kierzkowski și acest Geshke, spre care toată lumea privește acum cu invidie.

Iată acum cîteva rezultate din probele încheiate vineri după miezul nopții : cursa cu antrenament mecanic — seria a II-a (55 km — 125 ture) : 1. Di Giovanni (Italia) 44:22,5, medie orară 66,115 km ; 2. Firmin de Vlaeminck (Belgia), 3. Peter Jorg (Elveția).

Urmărire individuală femei (3 km) —sferturi de finală seria I : Obodovskaia (U.R.S.S.) 4 : 03 73 ; seria a II-a : Hage (Olanda) 4:05,77; seria a III-a: Gorkuskina (U.R.S.S.) 4 :05,95 ; seria a IV-a : Mattieg (R.D.G.) 4:09,93.

★

Duminică se desfășoară două reuniuni, după cum urmează : ora 16 — urmărire femei (semifinale și finale) cursa cu antrenament mecanic (recalificări) și viteză băieți (sferturi de finală) ; ora 20.30 — viteză băieți (semifinale și finale), cursa cu antrenament mecanic (recalificări), urmărire individuală băieți (semifinale și finale).

Tiparul I.P. „Informația", str. Brezoianu nr. 23—25, București

40368

Redacția și administrația: str. Vasile Conta nr. 16, tel. 11.10.05, interurban 72 și 286. Telex sportrom buc. 180.

PROLETARI DIN TOATE ȚĂRILE, UNIȚI-VĂ!

sportul

4 pagini 30 bani

Anul XXV — Nr. 639 (6073) ZIAR AL CONSILIULUI NAȚIONAL PENTRU EDUCAȚIE FIZICĂ ȘI SPORT Luni 18 august 1969

DUPĂ TITLUL OLIMPIC — MEDALIE DE AUR LA EUROPENE

Campionii olimpici Ivan Patzaichin și Serghei Covaliov și-au onorat, firește, titlul suprem la canoe dublu, cucerind pe pista de apă de pe Himki, medalia de aur la C.E. (Citiți în pag. a 4-a cronica trimisului nostru special la Moscova, Dan Gârleșteanu).

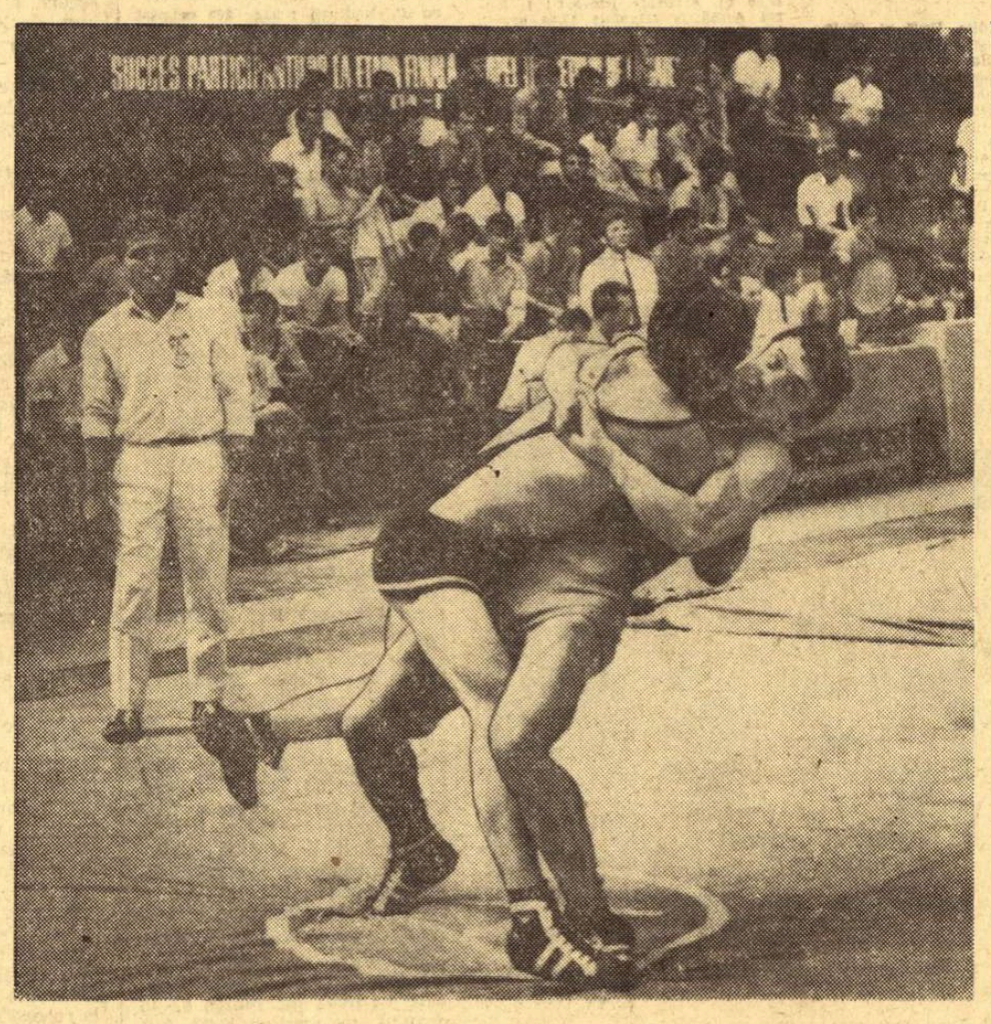

Inginerul agronom I. Stanciu (dreapa) într-un curajos dublu salt, ca la lupte. El a cucerit titlul de campion la cat. 76 kg. Foto: TH. MACARSCHI

FINALELE „CUPEI TINERETULUI DE LA SATE"

TRÎNTĂ: AU FOST DESEMNAȚI CAMPIONII

Aseară, pe arena de la „Drept" s-au încheiat pasionantele întreceri ale celor 171 de trîntași. Spectatorii au fost încîntați de evoluțiile curajoase, bărbătești, ale flăcăilor de pe plaiurile țării noastre. La categoria 55 kg titlul de campion sătesc a revenit tînărului, în vîrstă de 17 ani, **Gh. Călinescu,** muncitor la Întreprinderea horticolă din comuna Voinești, județul Dîmbovița. Mecanicul **Ion Curco** de la Întreprinderea minieră din comuna Bălan, județul Harghita și-a învins toți adversarii cu care s-a întîlnit la categoria 61 kg, îmbrăcînd tricoul de campion. Deosebit de disputată a fost întrecerea de la categoria 68 kg. În final șoferul **Ion Bidilică** de la C.A.P. comuna Pucheni Mogșeni, județul Prahova, a urcat pe prima treaptă a podiumului. Printre finaliștii categoriei 76 kg s-a numărat și tînărul inginer agronom **Ion Stanciu** de la C.A.P. comuna Suseni (Costești) județul Argeș. Cu toate că a intrat în competiție cu puține perspective de succes el a reușit să-și impună superioritatea, cucerind medalia de aur. Mult aplaudate au fost evoluțiile tractoristului **Mihai Trifan,** din comuna Slobozia Conachi, județul Galați. Acest tînăr a obținut victoria prin tuș în meciul final de la categoria 84 kg în fața argeșeanului Mihai Popescu, cucerind titlul de campion. Bucurie mare a izbucnit în delegația județului Constanța cînd în meciul final de la categoria „grelilor" (peste 84 kg) a apărut bătăiosul Mihai Mișa. Șef de brigadă la oi de la I.A.S. comuna Bălcescu, Mihai Mișa a încheiat în primul minut disputa cu Al. Cozar (Botoșani).

Iată primii clasați: **cat. 55 kg:** 1. GH. CĂLINESCU (Dîmbovița), 2. I. Costea (Cluj), 3. C. Căpățan (Galați); **cat. 61 kg:** 1. I. CURCO (Harghita), 2. Al. Stiac (Bihor), 3. I. Savu (Ialomița); **cat. 68 kg:** 1. I. DIDILICĂ (Prahova), 2. N. Nicola (Olt), 3. T. Iconaru (Cluj); **cat. 76 kg:** 1. I. STANCIU (Argeș), 2. V. Cuculici (Tulcea), 3. H. Mitrenga (Constanța); **cat. 84 kg:** 1. M. TRIFAN (Galați), 2. M. Popescu (Argeș), 3. I. Sandu (Brașov); **cat. +84 kg:** 1. M. MIȘA (Constanța), 2. Al. Cozar (Botoșani), 3. V. Stanciu (Dîmbovița). Clasamentul pe județe: 1. ARGEȘ 15 p, 2. **Dîmbovița 13 p, 3. Harghita 12 p,** 4. Constanța 11 p, 5. Galați 10 p, 6. Cluj 6 p.

BUCURIA MILIONULUI DE ZÎMBETE...

Simpla curiozitate sau, poate, neastîmpărul reporteresc — mi-e greu să înțeleg exact, acum, la timpul impresiilor celor mai variate care-și caută drum spre condei, unde se suprapun sau se despart aceste două noțiuni — mi-au oferit un loc, două dimineți la rînd, printre participanții „Cupei tineretului de la sate", pe gazonul de la „23 August" sau „Politehnica", acolo unde acest superb festival de exercițiu, optimism și culoare își consuma secvențele, puține pentru dornicul de ansamblu, al celor 4 zile de întreceri...

...Așadar, am fost la „Drept" în fața căminului studențesc, păzit, de o parte, de Aula cu chip sobru în care se învață împărțirea dreptății și, pe de alta, de statuara clădire a Operei și i-am văzut, cu fețele lor bronzate, cu trupurile lor drepte ca niște trunchiuri, cu ochii lor repezi și curați ca apele acestor pămînturi... I-am văzut pe toți — și nici măcar nu știu și nici măcar nu vreau să știu dacă ei sînt într-adevăr 2 200, cum se citează, sau dacă numărul lor este oricare altul, pe lungimea multor sute diferență, și nu vreau să știu, zic, pentru că în asemenea momente festive cifrele sînt de-a dreptul stupide. Coborîți de pe tractoarele Bărăganului sau din bărcile Deltei, de lîngă oile Apusenilor sau din umbra mănăstirilor Moldovei și văzîndu-i laolaltă — cu chipurile și porturile mereu diferite — am vrut să uit pentru o clipă de performanțele lor sportive și să aflu, în această prezență a lor, simbolică, aici, în inima țării, o sursă de mari bucurii...

...Așadar, am fost la 23 August, acolo unde fotbaliștii ve-

Ovidiu IOANIȚOAIA

(Continuare în pag. a 2-a)

CUCERIREA TENISULUI

Există sporturi care de la origine reprezentau un fel de teritoriu strict rezervat pentru cei din clasa celor privilegiați. Sporturi exclusive, practicate în cerc închis, și la care doar excepțional aveau acces outsiderii. Așa era elegantul polo călare, sportul sofisticat al tirului la talere, aventurosul yachting și desigur sportul imaculat prin excelență al tenisului. Și dacă totuși pătrundea în tenis cîte un jucător de afară, apoi numai prin ușa din dos a tenis-cluburilor, grație dîrzeniei unor băieți de mingi, care între două partide ale protipendadei mai găseau ocazie să încerce racheta Slazenger pînă ce întreceau în măiestrie chiar și pe stăpînii acesteia.

Apoi, tenisul mai era și un sport foarte costisitor, aproape inaccesibil unui tînăr, oricît ar fi fost de talentat. Dar la aceste bariere de ordin social și material se mai adăuga o a treia barieră în calea accesibilității, și anume de natură tehnică. Căci tenisul, deși sport individual, este un sport extrem de complex, depășit doar de jocurile de echipă. Pe lîngă complexitatea tehnicii propriu-zise, tenisul mai cere și o pregătire fizică deosebită și o maturitate tactică bazată pe calități intelectuale ieșite din comun.

Toate acestea explică de ce cele mai înalte poziții în ierarhia mondială a tenisului au fost pînă de curînd rezervate exclusiv jucătorilor unor națiuni care au avut „norocul" să ajungă înaintea altora la izvoarele sportului modern. Este și cauza pentru care cea mai prestigioasă recompensă a tenisului mondial — „Cupa Davis" — nu a poposit niciodată în vreo altă țară în afara celor 3—4 care își disputau tradițional ultimele etape ale competiției.

De aceea, pătrunderea mușchetarilor români pînă în finala „Cupei Davis" ni se pare un fapt decsebit de semnificativ, marcînd nu numai sfîrșitul unei supremații seculare a jucătorilor țărilor cu tradiția tenisului, dar și deschiderea porții care duce la afirmarea pe plan mondial a tenisului din țări venite mai recent în arena sportului internațional.

Ca valoare sportivă, performanța tenismanilor noștri ni se pare a fi apropiată de a celor mai remarcabile succese românești din ultima vreme, situîndu-se alături de medaliile olimpice mexicane sau de cele de la europenele de box.

Cucerirea fortărețel tenisului este un act de bravură al sportului românesc, care într-o perioadă istorică foarte scurtă a reușit să recupereze un decalaj important și să se impună în arena internațională în noi și noi ramuri sportive, alături de marile națiuni ale sportului mondial.

N. BRAȘOVEANU

O EDIȚIE REUȘITĂ A CAMPIONATELOR NAȚIONALE DE ATLETISM

● Valeria Bufanu și-a îmbunătățit recordul la 100 mg ● Vasile Sărucan — 7,85 m la lungime ● Surprize la 800 m, la înălțime și suliță femei ● Reprezentanții tinerei generații anunță rezultate valoroase

Dacă n-a avut mai multe rezultate de mare calibru internațional, așa cum au fost simbătă, ziua de ieri a prilejuit drept compensație cîteva surprize. Cea mai mare, desigur, a fost cea înregistrată în întrecerea săritoarelor în înălțime, probă la care, în baza antecedentelor, victoria nu-i putea scăpa atletei rapidiste Virginia Bonci. Dar, concursul este concurs.. Bonci a avut nevoie de trei încercări pentru a trece peste ștacheta ridicată la 1,69 m, în timp ce studenta de la I.E.F.S., Doina Munteanu, a făcut-o din prima săritură ca și gălățeanca Marghioliță Matei (ea a avut nevoie, în schimb, de trei încercări la înălțimea anterioară, la la 1,65 m). Nici una dintre cele trei competitoare nereușind mai apoi să-și apropie un rezultat de 1,72 m, titlul a revenit Doinei Munteanu, care a îmbrăcat ieri primul său tricou de campioană a țării. O surpriză neplăcută: întrecerea de la înălțime a angrenat, mari și late, doar... 5 săritoare. De ce?

A doua surpriză s-a produs în cursa masculină de 800 m care, de la bun început, se anunța foarte echilibrată și avînd ca favoriți pe Ungureanu, Purghel, Tit. A cîștigat însă al patrulea, Ion Damaschin care a avut, contrar obiceiului său, un finiș foarte puternic.

Valeria Bufanu a fost și ieri eroi-

Romeo VILARA

(Continuare în pag. a 2-a)

POEME SCRISE ȘI NESCRISE

Parcă mai variat colorate aseară gradenele stadionului Republicii. Poate că paleta pestriță, nu lipsită de farmec, au completat-o de astă dată și costumele ambasadorilor sportului sătesc, așezați probabil pentru prima oară în vastitatea unei asemenea arene. Printre ei am întîlnit-o pe micuța Liliana Leau (14 ani) din com. Mihăești (jud. Vîlcea), puțin speriată de lumea mare în care a nimerit, fără să știe că ea însăși a speriat antrenori veterani cu timpul excelent pe care l-a realizat în proba de 500 m. Acum vrea acasă, la tatăl ei, sondorul din Govora, așa cum nu peste multă vreme va întreba cu nerăbdare cînd se mai organizează tabere de juniori... Acum o soarbe din ochi pe Silai, cu exemplarul ei fuleu (cuvînt încă necunoscut în programa clasei a 8-a).

Mulți au avut de învățat aseară. Și poate în primul rînd Virginia Bonci, care a pierdut nu numai un titlu, ci și două locuri pe podium; concepția ușuratică despre concurs și frivolitatea în aprecierea propriilor posibilități sînt totdeauna dăunătoare. A profitat, cu totul meritat, tînăra băcăuană Doina Munteanu (studentă în anul II la I.E.F.S.), un model de concentrare înaintea săriturii.

Chiar și cînd fulgerele au gonit spectatorii sub obrocul de beton al tribunei, întrecerile au rămas la fel de pasionante, pentru că lupta atletului cu sine — chiar înaintea celei cu adversarii — face abstracție de mediu. Tunetele și răpăitul ploii nu pot stînjeni liniștea interioară. Iată idei pentru poeți. Numai Mihaela Peneș crede că atletismul nu și-a găsit încă bardul. O iertăm, pentru că e tînără. În curînd vă citi, în traducere românească, poemele admirabile ale lui Henry de Montherlant... Valeria Bufanu se poate dispensa de această lectură; cursa ei pe 100 m garduri a fost în sine un poem (la care se potrivesc chiar și cerceii roșii sofisticați pe care-i poartă „în civil").

Am avut parte, neîndoios, de o ediție frumoasă a campionatelor naționale. Păcat că nu le-a văzut și Ken Shannon, antrenorul american care ne-a vizitat timp de o lună și a plecat cu două zile prea devreme. Ar fi avut și mai multe de povestit despre atletismul românesc (și numai lucruri bune) studenților săi de la University of Washington din Seatle. Noi oricum, între noi, mai avem timp destul de băsmit...

Victor BANCIULESCU

Doina Munteanu, cîștigătoarea săriturii în înălțime Foto: A. NEAGU

ILIE NĂSTASE

Din Londra ne transmite **CONSTANTIN COMARNISCHI**

Elogii britanice pentru succesul sportivilor români în „Cupa Davis"

„ROMÂNIA POATE ADUCE SALATIERA DE ARGINT ÎN EUROPA"

Adevărată senzație a lumii sportive, victoria reprezentativei de tenis a României asupra Angliei, în finala interzone a „Cupei Davis", și calificarea ei în „Challenge-Round" fac subiectul tuturor ziarelor londoneze apărute duminică. Numeroșii comentatori au cuvinte pline de elogii la adresa tenismanilor noștri, dîndu-i ca exemplu pentru felul cum știu să-și apere șansele și să iasă biruitori dintr-o asemenea încleștare. Și mai măgulitor pentru Ilie Năstase și Ion Țiriac — și totodată onorant pentru adversarii lor — este faptul că înșiși învinșii recunosc superioritatea românilor.

La conferința de presă ținută după meci, antrenorul formației britanice, Headley Baxter, a spus textual: **„Finala a prilejuit o luptă acerbă și s-a ridicat la un nivel tehnic superior. Românii au jucat fantastic. Succesul lor este pe deplin meritat și cred că România poate aduce Salatiera de argint în Europa.**

Cu ocazia acestei conferințe de presă, ziariștii englezi au îndreptat un foc concentric de întrebări asupra lui Baxter, făcîndu-i re-

(Continuare în pag. a 4-a)

FINALELE „CUPEI TINERETULUI DE LA SATE"

VOLEI: Dispute interesante în întrecerile băieților

În cea de a doua zi a întrecerilor echilibrul de forțe a fost mai pregnant (mai cu seamă în întrecerea masculină), ceea ce a făcut ca și cîștigătoarele să fie cu greu desemnate. În jocurile disputate dimineață, cea mai interesantă partidă au oferit-o formațiile **Albac** (Alba) și **Răcăjdia** (Caraș-Severin), două dintre pretendentele la titlu. Jocul a fost deosebit de disputat, cu multe faze de volei curat. Echilibrul de forțe a fost evident în permanență, ceea ce a făcut ca în primele patru seturi victoria să revină pe rînd fiecărei formații. Abia în cel de al cincilea set, formația din Răcăjdia, din rîndul căreia au ieșit în evidență **Gh. Simion** și **Dan Dumitru**, s-a impus, obținînd victoria finală, în fața celor din Albac, de la care **Gh. Bufanu** ni s-a părut cel mai bun. De remarcat și evoluția voleibalistului **Floarea Circiumaru** (Stejarul), care a fost de departe cel mai merituos în partida dintre **Stejarul** (Teleorman) și **Proviță de Sus** (Prahova). Dacă în partidele băieților, am asistat la o desfășurare de forțe, în care calitatea spectacolului a atins — de multe ori — un nivel mulțumitor, în schimb meciurile fetelor se situează aproape la polul opus: joc lent, pase la întîmplare, atacuri lipsite de forță, lipsa combinațiilor la fileu, carențe datorate unei evidente lipse de pregătire și experiență de joc. Remarcăm totuși jocul mai bun și **Șercaia** (Brașov) a oferit o dispută pasionantă, mai cu seamă în ultimele seturi, cînd am asistat la o adevărată risipă de energie, de ambele părți. Cîteva remarcări sînt necesare: **S. Tomoioagă** (Moisei), **Ion Coman** și **M. Telman** (Somova). La fete, favoritele s-au impus fără dificultate. Menționăm jocul bun prestat de **Rodica Pop** și **Elena, Șerban** (Prundul Bîrgăului) și **Elisabeta Kelo** (Nădlac).

Iată rezultatele din a doua zi: **masculin:** Albac—Răcăjdia 2—3, (—11, 11, —10, 9, —12), Stejarul — Proviță de Sus 3—1 (7, 12, —9, 5), Moisei—Plopana 3—0 (7, 12, 7), Somova—Șercaia 3—1 (6, 12, —14, 10); **feminin:** Slobozia Conachi—Mihăești 3—2 (7, 12, —10, —14, 7), Mehadia—Miercurea 0-3 (—2, —4, —9), Produlești—Prundu Bîrgăului 0—3 (—5, —6, —8), Nădlac—Fintînele 3—0 (5, 5, 5).

Iată rezultatele din a doua zi: **masculin:** Albac—Răcăjdia 2—3, (—11, 11, —10, 9, —12), Stejarul — Proviță de Sus 3—1 (7, 12, —9, 5), Moisei—Plopana 3—0 (7, 12, 7), Somova—Șercaia 3—1 (6, 12, —14, 10); **feminin:** Slobozia Conachi—Mihăești 3—2 (7, 12, —10, —14, 7), Mehadia—Miercurea 0-3 (—2, —4, —9), Produlești—Prundu Bîrgăului 0—3 (—5, —6, —8), Nădlac—Fintînele 3—0 (5, 5, 5).

Fetele din Maramureș au fost la înălțime. Iată-le zîmbind fericite după cîștigarea ștafetei de 4x100 m (junioare). Foto: M. THEO

ATLETISM: FINALA SUB SEMNUL UNOR PERFORMANȚE PROMIȚĂTOARE

Ieri seara, tîrziu, la lumina reflectoarelor de pe stadionul Republicii, ultimii atleți săteni angrenați în marea întrecere cu timpul, cu spațiul, cu gravitația și cu... căldura sufocantă a acestor zile, coborau de pe podiumul de premiere. Trecuseră două zile de dispute pasionante, în care atleții comunelor și satelor noastre s-au întîlnit pentru prima oară într-o competiție rezervată numai lor. Ireproșabil organizată, această competiție a reunit 1200 de tineri, oferind un fidel tablou al satului sportiv contemporan, al nivelului și posibilităților ce se întrevăd pentru viitor. Rezultatele obținute în această întrecere nu reprezintă decît un punct de plecare, pentru că, așa cum ne spunea unul dintre participanți, cîștigător al probei de lungime, Martin Bauer, secretar al Comitetului Comunal U.T.C. din comuna Recaș (Timiș) — „pînă acum, deși eram angrenați într-o activitate susținută, nu aveam posibilitatea să cunoaștem în ce raport valoric ne aflăm față de sportivii din alte așezări rurale din țară. Astăzi — grație acestei întreceri — fiecare comună își cunoaște locul într-o ierarhie sportivă stabilită în aceste două zile. Este un fapt dinamic, care ne mobilizează pe toți, încît, sînt sigur, la cea de a II-a ediție rezultatele vor fi cu mult superioare".

După părerea noastră, acesta este unul din marile succese ale întrecerii. Și, judecînd după valoarea rezultatelor, nu se poate spune că întrecerea nu s-a situat la un nivel ridicat. De altfel, un rezultat de 1,72 m la înălțime realizat de juniorul Maxim Dumitru (Ilfov) reprezintă o performanță foarte remarcabilă.

Iată rezultatele înregistrate în ultima zi a întrecerilor: **săritura în înălțime junioare:** 1. Tatiana Maximciuc (Teleorman) 1,47 m; 2. Elena Necula (Prahova) 1,39 m; 3. Victoria Alnitii (Vîlcea) 1,36 m; **înălțime juniori:** 1. Dumitru Maxim (Ilfov) 1,72, 2. Ion Gavrilă (Dîmbovița) 1,63; 3. Florea Barbu (Olt) 1,63; **înălțime seniori:** Ion Arieșeanu (Brașov) 1,73 m; 2. Silviu Gabriș (Sălaj) 1,70; 3. Ștefan Văduva (Dolj) 1,65 m. **înălțime senioare:** 1. Iozefina Tomescu (Constanța) 1,50 m; 2. Elena Enache (Buzău) 1,42 m; 3. Nisa Muraschi (Iași) 1,36 m. **lungime senioare:** 1. Elena Enache (Buzău) 4,72 m; 2. Iozefina Tomescu (Constanța) 4,69 m, 3. Maria Nica (Dîmbovița) 4,61 m; **lungime junioare:** 1. Rodica Mureșan (Satu Mare) 4,89 m; 2. Mihaela Popescu (Ilfov) 4,66 m; 3. Floarea Burcă (Arad) 4,60 m. **4x100 m seniori:** 1. Timiș 46,0; 2. Ialomița 46,5; 3. Argeș 48,9. **4x100 m juniori:** 1. Olt 46,4; 2. Dîmbovița 48,0; 3. Ilfov 48,5. **4x100 m junioare:** 1. Maramureș 55,5; 2. Buzău 57,5; 3. Sibiu 57,6. **4x100 m senioare:** 1. Brașov 58,5; 2. Galați 63,8. **aruncarea greutății seniori:** 1. Ioana Mircea Savu (Maramureș) 10,04 m; 2. Ana Sîrbu (Suceava) 9,31 m; 3. Ioana Turcin (Olt) 9,27 m. **greutate seniori:** 1. Cornel Munteanu (Gorj) 11,46 m; 2. Gheorghe Buhda (Satu Mare) 11,32 m; 3. Costică Vlase (Galați) 10,99 m. **greutate juniori:** 1. Dorel Anbăruș (Bacău) 13,00 m; 2. Nicolae Lazăr (Maramureș) 12,42 m; 3. Dan Glava (Timișoara) 12,06 m. **lungime juniori:** 1. Virgil Popescu (Hunedoara) 6,32 m; 2. Ion Pătrașcu (Arad) 6,25 m; 3. Ștefan Iacob (Brașov) 6,24 m. **500 m plat junioare:** 1. Liliana Leau (Vîlcea) 1:23,3; **800 m plat juniori:** 1. Dan Nighiu (Botoșani) 2:00,1; **3000 m plat seniori:** 1. Ion Safta (Argeș) 9:12,2; **800 m plat senioare:** 1. Maria Iacobescu (Mehedinți) 2:35,9; **800 m plat seniori:** 1. Florea Ghibu (Ilfov) 2:00,9.

FOTBAL: AU FOST DESEMNATE FINALISTELE

Dramatice, ambele semifinale din cadrul întrecerilor de fotbal. Miza — calificarea în ultimul act al competiției — a determinat ca totul să se rezume la o luptă istovitoare pentru goluri.

Prima semifinală a pus față în față formațiile **Unirea Tomnatec** (Timiș) și **A.S. Afumați** (Dolj). De o parte, o echipă cu un joc tehnic destul de bun, de cealaltă parte un „11" dîrz, care și-a dăruit partidei ultimele resurse de energie. A învins Unirea, cu 3—1 (2—1), echipă care, în final mai ales, a manifestat mai multă clarviziune în acțiuni și a atacat mai organizat. Au înscris: Stoica (2) și Crișan pentru învingători, respectiv Dinu I.

Învingătoarea a aliniat formația: **Dudan — Coman, Udrescu I, Udrescu II, Ciriap — Cîrlea, Bobiciov, Marcu — Anton, Stoica, Crișan.** Au mai jucat **Udrescu III** și **Stănilescu.**

În cea de a doua semifinală, echipa **Unirea Mînăstirea** (Ilfov) a trecut greu de formația **Foresta Tilmaciu** (Sibiu). Scor final: 1—0 (0—0). Golul victoriei a „căzut" abia în minutul 82. Autor — **Radcu II.** De notat că învingătorii au ratat un 11 m. Iată și 11-le folosit de Unirea Mînăstirea: **Marincea—Costache II, Poiană, Bălosu, Scăieșeanu — Costache I, Radcu I, Oprea (Răducanu) — Radcu II, Popa, Catană.**

Așadar, finala competiției, care va avea loc marți, de la ora 10, pe stadionul 23 August, se va disputa între echipele **Unirea Tomnatec** și **Unirea Mînăstirea...**

OINĂ: DISPUTE DÎRZE

Întîlnirile de oină începute sîmbătă au continuat ieri, cu disputarea meciurilor programate de cele două grupe. Pe cele patru terenuri unde au fost programate partidele, s-au întîlnit, în meciuri decisive, echipe tinere care participă pentru prima oară la o competiție de mare anvergură, echipe din rîndul cărora, probabil, se vor ridica mîine adevărați maeștri ai mingii minuscule. Acestora li s-au adăugat și cîteva echipe cu vechi state în campionatul național. Disputele au fost, în general, dîrze dînd cîștig de cauză echipelor mai bine pregătite, care și la bătaie și la prindere au arătat o mai mare siguranță.

Iată rezultatele înregistrate: Gorj—Bistrița 12—9, Teleorman—Sibiu 12—2, Timiș—Brăila 8—4, Ilfov—Dolj 14—5, Buzău—Alba 7—4, Neamț—Cluj 17—5, Suceava—Ialomița 7—4, Dîmbovița — Brașov 10—2, Ilfov—Gorj 21—0, Teleorman—Bistrița 27—2, Sibiu—Brăila 15—6, Dolj—Timiș 8—5, Dîmbovița — Alba 2—0, Buzău — Cluj 11—4, Neamț—Suceava 13—2, Ialomița—Brașov 19—4, Teleorman—Gorj 13—2, Bistrița—Brăila 11—3, Dolj—Sibiu 6—6, Ilfov—Timiș 24—2, Cluj—Alba 6—6, Suceava—Buzău 7—5, Neamț—Brașov 22—8, Ialomița—Dîmbovița 13—11.

Programul zilei de astăzi: STADIONUL TINERETULUI, de la orele 8,00 și 16,00 — întreceri de handbal, volei și oină.

HANDBAL: HĂLCHIU (BRAȘOV) — PERFORMERA ZILEI

Competiția handbalistică a oferit, ca și toate celelalte discipline, partide atractive, viu disputate. Am asistat la victoria cu 9—6 a fetelor din Odorheu (Satu Mare) asupra celor din Sînandrei (Timiș), după ce au fost conduse la pauză și cînd se părea că totul este pierdut. Am remarcat evoluția bună a jucătoarelor Elisabeta Ristea (Odorheu) și Lenuța Păun (Sînandrei) care au reușit să înscrie și cel mai mare număr de goluri pentru echipa lor.

O dispută echilibrată ne-au oferit și handbalistele din Berezeni (Vaslui) în compania celor din Corbu (Constanța), în care victoria a revenit primei echipe abia la un punct diferență: 9—8. Fetele din Berezeni, aflîndu-se la cea de a doua victorie, candidează, cu șanse apreciabile, la cucerirea unui loc fruntaș.

La băieți, am remarcat dezinvoltura cu care cei din Hălchiu (Brașov) și-au depășit adversarii, echipa din Liești (Galați). Scor: 43—25. O mențione pentru jocul prestat de brașovenii Ilie Motașcă și Dima Petre, care au înscris împreună mai mult de jumătate din golurile înregistrate de formația lor. Handbaliștii din Poiana Mare (Dolj) s-au impus în fața celor din Gușoieni (Vîlcea) la patru puncte diferență: 27—23. Cei mai eficace jucători au fost Petre Cîrstea (Poiana Mare) cu 10 goluri și Ioana Petre (Gușoieni) cu 14 goluri.

O reușită acțiune la bătaie în cîmp, din meciul de oină Voința Cărpiniș (jud. Gorj) — Victoria Cristești (jud. Bistrița). Foto: M. FELIX

Cronici redactate de: NUȘA MUSCELEANU, TIBERIU STAMA, C. CHIRIAC, EM. FANTÂNEANU, GH. ILIUȚĂ, FL. SANDU

CAMPIONATELE NAȚIONALE DE ATLETISM

(Urmare din pag. 1)

nă a competiției. Deși a concurat pe o ploaie puternică, nelăsînd impresia că forțează, totuși la încheierea primei serii de la 100 m garduri, cronometrorii au marcat timpul de **13,5 s** — nou record al țării, cu 0,1 s mai bun decît rezultatul său de la „internaționale". Noul record se înscrie printre cele mai bune performanțe mondiale ale actualului sezon și-i deschide frumoase perspective pentru întrecerile din septembrie de pe stadionul atenian Karaiskakis.

În finală Bufanu a obținut 13,4 s dar o rafală de vînt a încurcat toate socotelile, depășind cei 2 m/s admiși de regulament.

Conform așteptărilor, Iosif Naghi n-a avut nici un fel de probleme ca să-și adjudece un nou titlu de campion republican la aruncarea discului. El a obținut în a doua încercare un rezultat de 55,14 m, fiind singura încercare valabilă a sa din acest concurs.

În lipsa lui Virgil Țibulschi, accidentat, Gheorghe Costache a dominat lejer competiția aruncătorilor de ciocan.

Am așteptat, de ce să n-o spunem, cu sufletul la gură desfășurarea cursei feminine de 800 m. Sîmbătă, Ileana Silai înregistrase un excelent record pe 400 m și după maniera în care l-a obținut a întărit impresia că-și poate realiza visul, acela de a deveni recordmană a lumii. Dar, ceea ce n-aveam cum să știm înaintea startului, Ileana Silai nu s-a simțit totuși în plenitudinea forțelor sale, acuzînd o ușoară durere (sperăm și trecătoare) la un picior. Din acest motiv ritmul de alergare impus de ea n-a mai fost cel care s-o ducă la record și după numai 200 m (29,2 s) devenise evident că ea și-a amînat pentru o altă ocazie (poate la Balcaniadă, poate la campionatele europene) intenția de a aduce și ea României un record al lumii.

Gazela, această veritabilă gazelă care este Mariana Goth, a prilejuit momente de autentică delectare în finala cursei de 200 m, pe care a cîștigat-o de o manieră mai mult decît categorică. Timpul ei — pe ploaie — trebuie privit ca atare și în perspectiva imediată: 23,7 s. Nutrim convingerea că această fetiță modestă și conștiincioasă are o inimă de atletă mare și că nu va trebui să așteptăm multă vreme pînă ce-i vom aplauda recordul, sub cel 23,5 s ale Ioanei Petrescu. Va fi o încercare grea, foarte grea, de care însă această fată este pe deplin capabilă. Îi dorim tot succesul.

O nouă surpriză, și încă de proporții, la aruncarea suliței femei. Proba a fost cîștigată de studenta bucureșteană Elisabeta Prodan cu un rezultat obținut de la prima încercare. Marea favorită, medaliata cu argint la J.O., Mihaela Peneș nu apare între primele șase clasate pe motiv că din cele șase aruncări efectuate de ea, trei au fost nereușite (sulița nu a lăsat semn pe gazon), iar celelalte le-a depășit!

Ion Rățoi, ca și la „internaționale" lăsa să se întrevadă că este pregătit pentru a corecta recordul republican în proba de 400 m garduri (51,1 s din 1964). În serie el a alergat foarte bine și cu destulă ușurință, realizînd cu 51,5 s cel mai bun rezultat din activitatea sa sportivă. Îl mai despărțeau deci doar 4 zecimi de secundă de recordul lui Jurcă. Din păcate, ploaia care a început să se cearnă deasupra stadionului a stricat multe planuri, între care, desigur, și pe cele ale lui Rățoi. Așa se face că în finală rapidistul, deși a tras serios, n-a putut obține decît un timp mai slab decît cel din preliminarii. Remarcabilă evoluția și rezultatele următorilor doi clasați. În schimb, de la Virgil Mihăiescu (campion balcanic anul trecut) ne așteptam la un rezultat mai bun decît cel pe care l-a obținut și cu care s-a clasat abia pe locul patru.

Brașoveanul Gheorghe Cefan, recentul învingător al campionului olimpic Amos Biwot, a cîștigat — normal — cursa de 3000 m obstacole deși la start s-a aliniat și recordmanul probei, Zoltan Vamoș. Se pare însă că pe Cefan l-a interesat cel mai mult titlul de campion din moment ce n-a acționat cu convingere decît pe ultima porțiune a distanței, cînd s-a și dezlipit ușor de principalii săi urmăritori. În orice caz pe campionul nostru îl va aștepta la Sofia o cursă foarte grea în compania bulgarului Mihail Jelev, la ora actuală, unul dintre cei mai buni alergători din lume.

Săritura în lungime s-a încheiat — în sfîrșit — cu victoria favoritului. Spunem, în sfîrșit, pentru bunul motiv că la campionatele ultimilor ani a cîștigat de fiecare dată alt săritor decît principalul favorit. De data aceasta recordmanul probei, clujeanul Vasile Sărucan, și-a onorat cu medalia de campion performanțele anterioare acestei competiții, dar nu mai înainte de a se fi văzut condus de Carol Corbu, campionul „cangurilor" care a înregistrat un remarcabil rezultat cu 7,63 m.

Ca și la „internaționale" lungimea s-a desfășurat pe ploaie, dar de data aceasta săritorii au fost parcă mai puțin deranjați de apă, fapt dovedit de rezultatele, în ansamblu, cele mai bune obținute vreodată într-un concurs intern. Vasile Sărucan a început concursul cu 7,49 m, a sărit în a doua încercare 7,52 m, apoi a depășit. Rezultatul lui Corbu l-a pus în situația de a se vedea învins. El s-a mobilizat și a avut o suită de trei sărituri remarcabile 7,70 m, 7,77 m, și 7,85 m — nou record (cu 4 cm mai mult decît înregistrase) la Memorialul Znamenschi de la Odessa).

Ultimele două recorduri ale zilei, care au însă mai mult o circulație internă, au fost înregistrate în cele două probe de ștafetă de 4×400 m. Este vorba de noile recorduri pentru echipe de club obținute de Clubul Atletic Universitar la băieți și de Metalul la fete. În cadrul formației metalurgiste a evoluat și Mariana Goth, care și-a făcut un promițător debut pe distanța unui tur de stadion, fiind cronometrată (neoficial) cu 56 de secunde!

Desfășurarea acestei a 53-a ediții a campionatelor naționale de atletism a prilejuit desigur multe constatări pozitive, dar și unele aspecte negative, pe care ne propunem să le subliniem într-un viitor articol, cu atît mai mult cu cît recent încheiatele întreceri au avut între altele și rolul principal de a ne edifica asupra potențialului valoric al reprezentativelor României în vederea Jocurilor Balcanice de la Sofia (28—31 august).

Ileana Silai

Rezultatele zilei a II-a: **BĂRBAȚI:** *200 m:* 1. Gh. Zamfirescu (Steaua) 21,3, 2. C. Nemeș (Sc. Sp. Roman) 21,5 — record de juniori egalat, 3. C. Rizon (CAU) 21,6, 4. S. Păsulă (Sc. Sp. Reșița) 21,6, 5. Al. Munteanu (CAU) 21,7, 6. V. Jurcă (Dinamo) 21,8; *800 m:* 1. I. Damaschin (St.) 1:51,0, 2. D. Tit (CAU) 1:51,3, 3. Gh. Ungureanu (D) 1:51,4, 4. N. Ioan (CAU) 1:51,6, 5. Fl. Purghel (U Cluj) 1:51,7, 6. M. Neamțu (CAU) 1:52,4; *5 000 m:* 1. O. Scheible (Rapid) 14:21,2, 2. A. Barabaș (D) 14:23,0, 3. N. Mustață (D) 14:23,8, 4. I. Cioca (D) 14:31,2, 5. I. Rusnac (St.) 14:43,0, 6. M. Păduraru (Met. Roman) 14:57,0; *3 000 m obst.:* 1. Gh. Cefan (St. r. Brașov) 8:59,0, 2. Z. Vamoș (D) 9:04,6, 3. V. Caramihai (Rapid) 9:07,4, 4. I. Dima (St.) 9:08,6, 5. R. Rusu (D) 9:22,8, 6. Gh. Barbu (Farul C-ța) 9:33,8; *400 mg:* 1. I. Rățoi (Rapid) 51,9 (în serii 51,5 s), 2. V. Cosma (D) 52,4, 3. Gh. Monea (CAU) 52,5, 4. V. Mihăiescu (Rapid) 52,9, 5. G. Buhnilă (St.) 53,4, 6. I. Burcă (CAU) 53,8; *Lungime:* 1. V. Sărucan (CSM Cluj) 7,85 — nou record, 2. C. Corbu (St.) 7,63, 3. M. Zaharia (Rapid) 7,63, 4. Ad. Samungi (St.) 7,58, 5. V. Jurcă (U. Cluj) 7,47, 6. M. Georgescu (CAU) 7,22; *Prăjină:* 1. P. Astafei (St.) 5,00, 2. D. Pistalu (D) 4,80, 3. Cr. Ivan (D) 4,70, 4. S. Marian (CAU) 4,50, 5. Gh. Caraian (CAU) 4,40, 6. I. Cujbă (CSM Iași) 4,30; *Disc:* 1. I. Naghi (St.) 55,44, 2. Z. Hegheduș (St. r. Br.) 50,52, 3. V. Sălăgean (St. r. Br.) 49,54, 4. C. Socol (U Cluj) 45,74, 5. Gh. Suha (CAU) 45,36, 6. Gh. Dumbravă (Prog.) 43,42; *Ciocan:* 1. Gh. Costache (D) 63,44, 2. Fr. Schneider (C.A. Mediaș) 59,06, 3. St. Siscovici (CAU) 58,06, 4. D. Gheorghiu (Rapid) 56,02, 5. V. Popescu (CAU) 53,78, 6. E. Velciu (Prog.) 51,32; *4x400 m:* 1. C.A.U. I (Burcă, Tit, Neamțu, Monea) 3:14,2 — record republican echipe de club, 2. Politehnica Timișoara 3:15,1, 3. Rapid 3:15,4.

FEMEI: 200 m: M. Goth (Met.) 23,7, 2. I. Petrescu (Rapid) 24,9, 3. R. Marinescu (D) 25,0, 4. A. Petrescu (St.) 25,4, 5. Cl. Duda (Viitorul) 25,7, 6. M. Cimpulungeanu (Viitorul) 25,9; **800 m:** 1. Il. Silaj (C.S.M. Cluj) 2:05,9, 2. C. Berna (Met.) 2:09,8, 3. A. Iacob (C.S.M. Cluj) 2:10,0, 4. El. Baciu (C.A.U.) 2:10,5, 5. F. Rafira (Lic 4 Gl.) 2:11,8, 6. Cl. Iacob (Prog.) 2:13,6; **100 mg:** 1. V. Bufanu (Rapid) 13,4 (în serii 13,5 — nou record), 2. S. Anghelescu (C.A.U.) 13,8, 3. V. Enescu (Rapid) 13,9, 4. El. Vintilă (D) 14,1, 5. A. Vitalioș (C.A.U.) 14,3, 6. V. Biduleac (Constructorul) 14,3; **Înălțime:** 1. D. Munteanu (C.A.U.) 1,69, 2. M. Matei (Dunărea Gl.) 1,69, 3. V. Bonci (Rapid) 1,69 m, 4. D. Comșa (Șc. Sp. Cluj) 1,55, 4. D. Radu (Șt.) 1,50; **Greutate:** 1. A. Sălăgean (Tract. Br.) 15,10, 2. L. Manoliu (Met.) 14,25 3. L. Mărgineanu (C. A. Mediaș) 14,12, 4. El. Elig (Met.) 14,02 5. M. Loghin (Șc. Sp. Roman) 13,50, 6. V. Brad (Prog.) 13,39; **Sulița:** 1. El. Prodan (C.A.U.) 50,43, 2. El. Neacșu (Muscelul) 47,70, 3. S. Moritz (Lic 4 Timș.) 47,44, 4. A. Zirbo (C.A.U.) 44,20, 5. I. Stancu (D) 44,10, 6. St. Ciontu (Rapid) 40,27; **4×100 m:** 1. Metalul (Nourescu, Lincă, Berna, Goth) 3:48,4 — record național echipe de club, 2. Rapid 3:57,2, 3. C.S.M. Cluj 3:54,5.

BUCURIA MILIONULUI DE ZÎMBETE...

(Urmare din pag. 1)

niți din țara de cutremure a Vrancei sau din istorica Apahidă și-au apărat șansa pe gazonul a cărui clorofilă a fost 10 minute mai tîrziu solicitată de celebra Palmeiras, acolo unde eleva unei școli profesionale din Ilfov, Mihaela Popescu, săritoare la lungime, a venit spre podium condusă de „olimpica" Viscopoleanu, acolo unde sătenii din Moisei, recunoscuți pentru pildele lor de curaj — la ei acasă, sub fruntea unui deal, dalta maestrului Vida Geza a așezat, într-o emoționantă masă a tăcerii tăiată în lemn, chipurile comuniștilor locali uciși de hitleriști în ultimele zile ale războiului — au susținut frenetic ștafeta din Leordina Maramureșului natal.

Un participant, unul din cei mulți veniți de pretutindeni, atletul Alexandru Sofronovici, de meserie mecanic agricol, ne-a mărturisit, cu glas ușor legănat, dulce, că el și colegii lui veniți din obcinele nordului n-au mai călcat niciodată Bucureștiul — *„ieri ne-om plimbat pin oras și o fo' tare frumos, mai abitir la Expozitia a mare"* — și auzind asemenea cuvinte, într-o candoare și simplitate rostite de un fiu al acelor țărani care, cu decenii în urmă, stăteau la masă doar cu mămăliga și obida, am găsit în prezența autorului lor și în ele însele ceva măreț.

Prezenți toți la București, într-o uriașă și prietenoasă familie cu sute de membri, tinerii aceștia ai noștri care mîine se vor întoarce pe ogoare, demonstrează — fără putință de tăgadă — că satul românesc pătrunde tot mai des și tot mai apăsat în circuitul civilizației României contemporane.

A trecut vremea — ca și uitată — cînd Liviu Rebreanu descria, în amare slove, penuria vieții spirituale de la țară: *„Se întîlnesc aici, în fiecare seară, și mai cu seamă iarna tot ce Maierul are mai nobil: notarul... pădurarul... popa... dascălul... Aici e magazia cu mărunțișuri, club select, se deapănă intrigăriile satului. Se mai joacă și cărți"* — a trecut, repet, vremea aceea, iar astăzi, în aceeași zi în care România cîștigă în incinta flegmaticului Wimbledon supremația continentală a tenisului, bucureștenii îi primesc cu mîndrie pe solii celor un milion de țărani ieșiți pe stadioane în căutarea mișcării, a exercițiului, a zîmbetului.

La urma urmei, ce ne poate bucura mai adînc, mai sincer decît un milion de zîmbete, venite de acolo de unde, nu cu mulți ani în urmă, soseau un milion de lacrimi...

GH. SENCOVICI — pe primul loc în proba de skeet la concursul internațional de la Tunari

Tînărul nostru trăgător cu arma de vînătoare, **Gheorghe Sencovici**, a obținut ieri, pe poligonul Tunari, un excelent rezultat în manșa a II-a a probei de skeet (200 de talere), clasîndu-se astfel pe primul loc în întrecerea cu skeetiștii sovietici. Gh. Sencovici, care la întrecerea de sîmbătă, după primele 100 de talere, se afla pe locul 3 cu 95 t, ieri s-a întrecut pe sine, doborînd 99 de talere din 100 posibile, pierzînd un singur taler la un post de „dubleu". Deci, întîlnirea internațională de talere **București — Moscova** s-a încheiat cu un dublu succes românesc. La talere aruncate din șanț (probă încheiată sîmbătă) au cîștigat tot sportivii noștri, atît pe echipe cît și la individual, iar la skeet (talere aruncate din turn) concurs individual — pe primul loc s-a clasat bucureșteanul Gh. Sencovici.

Rezultate: 1. Sencovici (București) 194 t (95 t în manșa I și 99 t în manșa a II-a), 2. Polianski (Moscova) 192 t, 3. Sedinkin (M) 188 t (la baraj 25 t), 4. Pintilie 188 t (b. 23 t) — record personal, 5. Iurcenco (B) 183 t (un rezultat foarte bun, Iurcenco fiind încă junior), 6. Danciu 180 t.

CAMPIONII PE ANUL 1969

OR. GH. GHEORGHIU-DEJ, 17 (prin telefon, de la trimisul nostru). — Suportînd timp de aproape 4 ore canicula, mii de cetățeni ai orașului Gh. Gheorghiu-Dej au asistat duminică dimineața la etapa finală a campionatului republican de viteză pe șosea. Dacă steliștii MIHAI POP și GHEORGHE ION și cuplul MIHAI DĂNESCU — VLADIMIR DIȚESCU erau campioni virtuali ai actualei ediții, în schimb, la clasele 70 (motorete Carpați), 175, 250 și 350 cmc cursa pentru cucerirea invidiatelor titluri a continuat pînă la consumarea ultimei ture. Deosebit de spectaculoasă a fost întrecerea motocicliștilor de la clasa 350 cmc în care la conducerea cursei s-au perindat, pe rînd, bucureștenii Vasile Szabo și Alexandru Cristea Ionescu pentru ca în cele din urmă să treacă primul linia de sosire... reșițeanul Florian Bejan. Tricoul de campion a fost îmbrăcat, însă, de Al. Cristea Ionescu (aflat la egalitate de puncte cu V. Szabo) grație unor locuri mai bune obținute în etapele anterioare.

CLASAMENTE: Motorete Carpați — etapa IV — 1. Traian Macarie (Met. Buc.), 2. Alexandru Oprea (Metrom Bv), 3. Alexandru Chiș (I.R.A. Satu Mare); *final:* 1. Tr. Macarie 24 p, campion național, 2. Al. Oprea 18 p, 3. Al. Chiș 14 p; *125 cmc — etapa IV* — 1. Tudor Popa (Met. Buc.), 2. Vasile Solomon (Motorul Baia Mare), 3. M. Wetzler (C.S.M. Reșița), *final:* Mihai Popa (Steaua) 24 p, campion național, 2. Tudor Popa 20 p, 3. Vasile Solomon 13 p; *175 cmc — etapa IV — 1.* Tr. Macarie, 2. Ștefan Florian (Locomotiva Ploiești), 3. Iosif Pop (I.R.A. Satu Mare), *final:* 1. Ștefan Florian 20 p, campion național, 2. Tr. Macarie 18 p., 3. Iosif Pop 12 p; *250 cmc — etapa IV — 1.* Gh. Ion, 2. W. Hischvagel (C.S.M. Reșița), 3. I. Lăzărescu (Vagonul Arad), *final:* 1. W. Hischvagel 20 p, campion național, 2. Gh. Ion 16 p, 3. I. Lăzărescu 14 p; *350 cmc — etapa IV* — 1. Fl. Bejan (C.S.M. Reșița), 2. V. Szabo (Steaua), 3. Al. Cristea Ionescu (Steaua), *final:* 1. Alexandru Cristea Ionescu 20 p, campion național, 2. Vasile Szabo 20 p, 3. Florian Bejan 18 p, *500 cmc — etapa IV* — 1. V. Szabo, 2. I. Ceia (C.S.M. Reșița); *final:* Gheorghe Ion 24 p, campion național, 2. Vasile Szabo 20 p, 3. Iulius Ceia 6 p; *ataș—etapa IV* — 1. M. Dănescu — Vl. Dițescu, 2. St. Csorbasy — I. Csorbasy, 3. Gh. Timer — T. Masksay, *final:* M. Dănescu—Vl. Dițescu (Steaua) 24 p, campioni naționali, 2. St. Csorbasy — I. Csorbasy (I.R.A. Tg. Mureș) 16 p, 3. R. Zănescu — M. Rădulescu (Rapid Pitești) 10 p.

Ir. IOANIȚESCU

Printre culoare

• Înaintea cursei feminine de 400 m antrenorul Olimpiu Constantinescu -Nehoi declara: **„Eleva mea Mariana Filip este pregătită pentru un rezultat de 54,5 s. Pentru ca alteneva să cîștige proba va trebui să alerge mai repede".** Și, într-adevăr, așa s-au și petrecut lucrurile.

• **La concurs a fost prezent și antrenorul bulgar Naciko Bukov, antrenor federal pentru aruncări, care a declarat: „Apreciez ca ridicat nivelul întrecerilor. Mi-a produs o impresie deosebită Ileana Silai, pe care o văd cîștigătoare la Atena în proba de 800 m și măcar finalistă la 400 m. Dacă va avea adversare pe măsura ei, cred că poate coborî sub 2 minute pe 800 m. Mi-a plăcut și Viorica Viscopoleanu care pînă la „europene" poate atinge iarăși forma olimpică. În ceea ce o privește pe veșnic tînăra Lia Manoliu, cred că are posibilități cu mult mai mari. Dacă n-ar avea finalul de aruncare atît de lent ar putea obține imediat 61—62 de metri".**

fotbal

PRIMA ETAPĂ ÎN DIVIZIA B, PRIMA SURPRIZĂ: PROGRESUL BUCUREŞTI ÎNVINSĂ LA BACĂU

SERIA I

Ştiinţa Bacău — Progresul Bucureşti 2—0 (0—0)

BACĂU, 17 (prin telefon). — Mobilizîndu-se la maximum, dăruindu-se total jocului, făcînd o adevărată risipă de energie, tînăra echipă a studenţilor băcăuani a anihilat superioritatea tehnică a Progresului, demonstrînd că nu impresionează nici trecutul altor echipe, nici ecoul unor „nume". După primele minute, s-a văzut că studenţii depăşesc uşor tracul şi, luptînd pentru fiecare balon, alergînd continuu de-a lungul şi de-a latul terenului, nu au permis atacanţilor bucureşteni să se remarce. Este drept că în cîteva ocazii aceştia au reuşit să fie periculoşi: Raksi — min. 10 trage puternic peste poartă, Pavlovici „pune" două mingi cu capul pe lîngă poarta lui Bîlc — minutele 14 şi 35, iar Radu Ionescu şutează fulgerător în min. 40, portarul respingînd cu greu. După pauză, după două bîlbîieli în careul mic al băcăuanilor (Pavlovici şi Raksi) o centrare a lui Zdrobiş găseşte de data aceasta capul lui Pelea şi Andrei este învins (min 65). Terorizaţi de ideea înfrîngerii, bucureştenii atacă cu înverşunare dar nu obţin decît cornere şi... ocazii. În minutul 85, la o fază construită de Rotaru şi Mihalache, Buterez trimiţînd balonul în plasă, reia cu capul: 2—0.

A arbitrat foarte bine M. Moraru (Ploieşti).

GH. DALBAN şi F. ENE
corespondenţi

Chimia Suceava — Sportul studenţesc 2—0 (1—0)

SUCEAVA, 17 *(prin telefon de la trimisul nostru)*. Pe o vreme splendidă, pe un teren bun, în faţa a 4 000 de suporteri ,cunoştinţa noastră mai veche din Cupa României, „Chimia Suceava" a repurtat o victorie pe care nimeni nu i-o poate contesta.

Cele două formaţii, cu mulţi jucători destul de bine făcuţi fizic s-au angajat în primele minute într-un joc de uzură. S-au mai pus şi unele „contre", s-a atacat şi periculos. Dar acest „recital" a fost abandonat mai întîi de gazde, pentru că Goran, Borcău şi din nou Goran (în min. 6, 7 şi 17) încearcă poarta şi dau gust colegilor de a ataca buturile bucureştenilor. În min. 23, Goran reia excelent din voleu o centrare a lui Danileţ — omul nr. 1 al localnicilor — dar mingea loveşte muchia barei aproape de vinclu şi revine în teren. După alte încercări scorul este deschis în min. 32 la o fază de loc promiţătoare: *Goran şutează din unghi, balonul îl loveşte pe Ionescu, ia un efect ciudat, portarul Plopeanu se bîlbîie, plonjează defectuos şi scapă mingea pe sub el, în poartă*.

După pauză, Sportul studenţesc forţează 10 minute egalarea, iese din propriul teren şi arată că ştie să şi atace. Dar în preajma careului mare combinaţiile se irosesc. Din min. 60, cînd Nicolau, singur cu portarul trimite de la 10 m peste buturi, „Chimia" revine în atac şi nu mai cedează teren decît foarte greu, deşi uneori se joacă confuz, se aleargă mult şi cam fără rost. În această perioadă de încleştare (min. 70—85) ies în evidenţă excelentele acţiuni ale lui Danileţ (min. 78, un frumos drop ce face ca mingea să treacă fulgerător pe lîngă bară, şi în min. 82 un şut puternic apărat de Plopeanu). În min. 88 se înscrie al doilea gol. *La o lovitură liberă de la 20 m, Borcău transformă impecabil, trimiţînd balonul peste zid, la păianjen şi consfinţind victoria meritată a echipei sale.*

A arbitrat, cu unele greşeli, V. Buimistruc (Iaşi).

Constantin ALEXE

Metalul Bucureşti — Progresul Brăila 4—2 (2—1)

Căldura înăbuşitoare a fost un obstacol pe care jucătorii celor două echipe l-au trecut cu foarte multă greutate, ei terminînd meciul extenuaţi. În această situaţie, jocul a avut de suferit, fotbaliştii s-au mişcat extrem de greu, parcă aveau plumb în picioare.

Avînd o pregătire fizică mai scăzută decît metalurgiştii, jucătorii de la Progresul au fost cei care au cedat primii. Bucureştenii au înscris primul gol în min. 6 prin Georgescu, care a reluat cu capul o centrare a lui Roman. Apoi, Roman l-a surprins pe portarul brăilean cu un şut de la 20 de metri, în min. 32, scorul devenind astfel 2—0. În min. 41 Plugaru reduce din handicap la o ezitare a portarului metalurgist. În repriza secundă tot bucureştenii sînt cei care înscriu printr-un autogol al portarului brăilean, care a deviat în plasă o centrare a lui Iancu. Pînă la sfîrşit ambele echipe mai înscriu cîte un gol, oaspeţii prin Ionescu, în min. 79, şi gazdele prin Mateescu C., în min. 85. De remarcat că aceste două goluri au fost înscrise de la aproximativ 25—30 de metri. A arbitrat foarte bine Nicolae Rainea (Bîrlad).

C. DUMITRIU

Politehnica Galaţi — Gloria Bîrlad 3—0 (2—0)

GALAŢI, 17 (prin telefon). Studenţii au debutat în noul campionat cu o victorie, în faţa unui adversar care a plecat steagul destul de greu.

În ciuda căldurii caniculare, ambele echipe au făcut o adevărată demonstraţie de angajament fizic în detrimentul aspectului tehnic şi spectacular. Cu o formaţie total remaniată, gălăţenii au prestat un joc bun, mijlocaşii Stancu şi Lehăduş depunînd o activitate laborioasă pe tot terenul. Atacanţii au combinat şi şutat mult la poartă, însă au ratat numeroase ocazii (min. 2 — Mureşan, min. 40 şi 58 — Bretan, min 70 — Bucur). Bîrlădenii, prezentînd o formaţie foarte tînără — media de vîrstă 21 de ani — lipsită de experienţa competiţională, au abordat jocul cu mult curaj. Ei au pasat bine la mijlocul terenului, s-au apărat supranumeric (uneori, în forţă), dar s-au dovedit deficitari în fazele de finalizare. Şi acum iată pe scurt „istoria" celor 3 goluri. În min. 5, fundaşul gălăţean Ungureanu „urcă" pe extremă, centrează în faţa careului advers şi Sorin Bretan reia spectaculos, cu capul, în plasă: 1—0 pentru Politehnica. Golul al doilea se înscrie 6 minute mai tîrziu, cînd Stancu transformă o lovitură de pedeapsă, acordată de arbitru la un fault în careu comis de apărătorii oaspeţi asupra lui Mureşan. În min. 79 fundaşul central Dima, exasperat de ratările coechipierilor săi de la înaintare, a luat o acţiune pe cont propriu, a driblat tot ce i-a ieşit în cale şi a înscris pe lîngă portarul Orzaru: 3—0 pentru Politehnica.

Deoarece arbitrul M. Vasiliu (Ploieşti) s-a prezentat la stadion cu întîrziere, partida a fost condusă (slab) de Oscar Flondor (Slobozia).

T. SIRIOPOL—coresp.

Metalul Tîrgovişte — Oţelul Galaţi 4—2 (3—0)

Metalul a debutat cu succes în divizia B. A practicat un joc cursiv cu multe faze de poartă. În repriza a doua, o parte din public a protestat vehement la o lovitură de la 11 m acordată în min. 85 de arbitrul K. Ghemigian (Buc.) în favoarea oaspeţilor. Arbitrul a trebuit să fie protejat de organele de ordine la sfîrşitul meciului. Au marcat: Ionescu min. 18, Tiron min. 32, Turcu min. 45, Buzatu min. 69 pentru Metalul, respectiv Adam min. 46, Manta min. 85, din 11 m.

ŞERBAN CODREANU-coresp.

Portul — Ceahlăul P. Neamţ 4—0 (2—0)

Joc frumos, de bun nivel tehnic, urmărit de peste 2000 de spectatori. Au înscris: Caraman (min. 20), Bükössi (24 şi 71) şi Strîmbeanu (min. 70). Bun arbitrajul lui D. Gheţu (Bucureşti).

E. PETRE-coresp.

Flacăra Moreni — Dunărea Giurgiu 2—0 (2—0)

MORENI, 17 (prin telefon) Giurgiuvenii au muncit mult pentru a scoate un rezultat mai strîns. Scorul putea fi însă mai mare dacă atacanţii Flacărei nu ratau trei ocazii clare: Arapu (de două ori) şi Toma, singuri cu poarta goală, au şutat afară. Au marcat: Drăgan (min. 24) şi Frăţilă (min. 44). O. Calugherovici, Braşov, a condus satisfăcător.

GH. ILINCA, coresp.

Poiana Cîmpina — Metrom Braşov 0—1 (0—1)

CÎMPINA, 17 (prin telefon) Gazdele au dezamăgit total, întreaga echipă părînd obosită şi dezorientată. Oaspeţii au construit contraatacuri periculoase, la unul dintre ele Ferentz (min. 12) reuşind să înscrie unicul gol al partidei. În repriza secundă, ambele echipe s-au complăcut într-un joc slab, lipsit de orizont. Foarte bun arbitrajul lui C. Manuşaride (Bucureşti).

EUGEN STROE, coresp.

Centrarea lui Iancu (Metalul Bucureşti) este fructificată de... portarul brăilean, care a deviat balonul în plasă. Este al treilea gol al metalurgiştilor. (Fază din meciul Metalul Bucureşti — Progresul Brăila 4—2). Foto: TR. GEORGESCU

SERIA A II-a

Ripensia — Minerul Baia Mare 1—0 (1—0)

TIMIŞOARA, 17 (prin telefon). Peste 7 000 de spectatori au venit să vadă la lucru formaţia de care sînt legate multe speranţe. Începutul partidei, în care înaintaşii echipei gazdă au creat numeroase faze ce puteau fi fructificate (Fülöp în min. 3 şi 6, Petrovici min. 13), a dat impresia că timişorenii vor cîştiga la un scor categoric. De altfel, în min. 15, o acţiune frumos purtată pe axa Bodrojan—Ilie —*Surdan* se încheie cu unicul gol al partidei, înscris de ultimul. În continuare, jocul combinativ deschis, cu schimbări de direcţie a balonului de pe o aripă pe alta, a înviorat tribunele. Însă numai atît, pentru că timişorenii au ratat exasperant de mult. Ei au înghesuit minute în şir acţiunile pe centru, uşurînd sarcina apărării adverse. Băimărenii au constituit o plăcută surpriză pentru timişoreni, aliniind o formaţie cu multe elemente tinere, dornice de afirmare. Ei au luptat din răsputeri pentru a apăra poarta talentatului Ziler, care a salvat trei goluri gata făcute. Oaspeţii au păcătuit însă prin lipsă de finalitate a atacurilor la marginea careului de 16 m.

A arbitrat corect Iuliu Erdös—Oradea.

P. ARCAN şi ION ENE, coresp.

C.F.R. Arad — C.S.M. Reşiţa 1—1 (1—1)

La 24 de ore după ce stadionul C.F.R. a fost arhiplin la meciul campioanei ţării doar 3000 de spectatori, fideli feroviarilor arădeni, au venit la meciul acestora cu C.S.M. Reşiţa. Şi nu se poate spune că au plecat mai mulţumiţi decît au făcut-o simbătă susţinătorii textiliştilor. Cu atît mai mult cu cît nici rezultatul n-a fost favorabil echipei gazdă. Iar despre nivelul partidei nu putem spune decît că a fost surprinzător de slab pentru două echipe cu tradiţie din divizia B.

Scuza începutului de sezon nu poate fi invocată în ceea ce priveşte greşelile flagrante de tehnică (preluări defectuoase, centrări în spatele porţii sau bubuite în aut, şuturi spre poartă care ajungeau înspre fanionul de corner etc.), acestea nu pot fi admise în anticamera primei divizii.

Ce a fost atunci, în asemenea condiţii, meciul? O luptă anostă, dusă cu mijloace primare pentru puncte. De aceea nu notăm din desfăşurarea jocului decît cele două goluri care au consemnat rezultatul final al partidei: în min. 25 apărarea reşiţeană acordă corner, Czako execută lovitura în mijlocul careului de 6 m, acolo unde era masată aproape întreaga echipă oaspete dar **Bermozer** venit din apărare înscrie din apropiere 1—0 pentru gazde. În ultimul minut al primei reprize, Jack îl deschide pe Nestorovici, acesta şutează fără să ezite în... bară, mingea revine la **Copăceanu** şi acesta restabileşte egalarea. În final o menţiune pentru excelentul arbitraj al clujeanului Ion Cîmpeanu.

P. SI.

Olimpia Oradea — Metalurgistul Cugir 2—0 (1—0)

ORADEA, 17 (prin telefon) Gazdele, avînd un plus de vitalitate şi o linie de atac mai percutantă, au reuşit să învingă apărarea sobră şi bine organizată a oaspeţilor. A înscris PETRICA (min. 25 şi 74). Oaspeţii au prestat un joc bun la mijlocul terenului, dar străduniile lui Smadea şi Dobai nu au fost susţinute îndeajuns de colegii lor de echipă.

Foarte bun arbitrajul lui Traian Cruceanu — Arad.

ILIE GHIŞA, coresp. princ.

Gaz metan Mediaş — C.F.R. Timişoara 1—0 (1—0)

MEDIAŞ, 17 (prin telefon, de la trimisul nostru). Ambele echipe, dar mai ales oaspeţii, au demonstrat că nu sînt încă puse la punct cu pregătirea fizică şi că mai au de lucrat pe plan tehnic şi tactic. Din păcate, pe lîngă nivelul tehnic foarte scăzut, meciul a abundat şi în durităţi, dîndu-i mult de furcă arbitrului N. Barna (Tîrnăveni), care are totuşi meritul de a nu fi scăpat jocul din mînă.

Gazdele au început partida cu mult elan şi au reuşit să-şi înghesuie adversarii în propria jumătate de teren. Prima fază spectaculoasă — şi spre regretul spectatorilor singura, — s-a produs în min. 9 cînd Gärtner a reluat frumos din volé o centrare a lui Barna, dar mingea a lovit bara sus, la vinclu, şi a revenit în teren, de unde Moldovan a reluat puternic, tot din volé, însă peste bară. Presiunea gazdelor se accentuează spre mijlocul primei reprize, fără a pune însă în pericol pe portarul Tatar. La o fază lipsită de orice perspectivă, Dumbreanu găseşte un culoar printr-o „pădure de picioare" şi lifteză balonul, uşor, pe jos, spre colţul porţii. Tatar, mascat, nu mai are altceva de făcut decît să scoată mingea din plasă. După pauză jocul devine şi mai lent, ambele echipe fiind mulţumite de rezultat. De-abia în min. 60 timişorenii îşi creează prima situaţie de gol, dar Popanica luftează de la 6 metri.

Dan VLAD

C.S.M. Sibiu — Chimia Rm. Vîlcea 3—1 (2—0)

SIBIU, 17 (prin telefon). Peste 5000 de spectatori au înfruntat canicula, pentru a vedea la lucru echipa lor favorită. În primele 20 de minute jocul a fost anost, ambele echipe au evoluat cu mult sub posibilităţi. Localnicii au atacat dezorganizat, în timp ce oaspeţii, în speranţa că vor obţine un rezultat de egalitate, s-au apărat cu 8 şi 9 jucători. Din minutul 21 aspectul jocului s-a schimbat. În acest minut, la o acţiune de pe partea stîngă, Stoicescu a centrat impecabil la Laufceag. ultimul a şutat sec şi a deschis scorul. După 2 minute, sibienii şi-au mărit avantajul, prin Creţu. Golurile au schimbat fizionomia jocului. Oaspeţii au ieşit la atac, iar localnicii au ripostat printr-un joc pe extreme sau au pasat în adîncime, încercînd astfel să depăşească apărarea adversă.

În repriza secundă, jocul a continuat cu aceeaşi intensitate. Sibienii, însă, nu mai insistă în fazele de finalizare. În min. 61, Stoicescu a reluat în poartă o pasă a lui Laufceag. În final, oaspeţii au combinat mai mult şi au reuşit să reducă din handicap. Autor: Tifirel (min. 88).

Bun arbitrajul lui S. Mataizer — Craiova.

GH. TOPÎRCEANU, coresp.

Metalul Hunedoara — Vagonul Arad 0—0

Meciul s-a disputat la Brad, deoarece terenul din Hunedoara este suspendat. Ambele echipe au pus accentul pe rezultat. A arbitrat bine T. Andrei — Sibiu.

N. MIRCEA, coresp.

Olimpia Satu Mare — Electroputere Craiova 2—0 (1—0)

SATU MARE, 17 (prin telefon). După cinci ani, iubitorii de fotbal din Satu Mare au asistat din nou la un meci de divizia B, al echipei lor favorite, Olimpia. Jocul, deşi a fost cîştigat de gazde, nu a satisfăcut pe cei peste 6000 de spectatori deoarece înaintarea n-a avut suficientă forţă de pătrundere, ratînd numeroase ocazii de gol. Golurile le-au înscris Both (min. 27) şi Petz (min. 88). A condus bine A. Pop — Cluj.

A. VERBA, coresp.

Minerul Anina — Metalul Tr. Severin 2—0 (1—0)

ANINA, 17 (prin telefon). Joc viu disputat. Scorul a fost deschis de Copăceanu (min. 28). După pauză, minerii şi-au mărit avantajul, în min. 75, prin Silaghi. A arbitrat foarte bine G. Blau — Timişoara.

GH. CRĂCIUNEL, coresp.

SPORTIVI ROMÂNI PESTE HOTARE

STOCKHOLM 17 (Agerpres). Luni (n.r. azi) începe la Stockholm turneul final al campionatului mondial de şah pentru juniori. Iată lista celor 12 jucători calificaţi: Kaplan (Porto Rico), Neckar (Cehoslovacia), McKaly (Scoţia), Karpov (U.R.S.S.), Andersson (Suedia), **Urzică (România)**, Castro (Columbia), Adorjan (Ungaria), Junhke (R.F. a Germaniei), Vujacic (Iugoslavia), Vogt (R.D. Germană) şi Diaz (Cuba).

CORTINA D'AMPEZZO 17. A început competiţia internaţională de hochei pe gheaţă dotată cu trofeul „Doria". În primul joc, echipa Cortina a învins cu scorul de 4—2 (1—1, 3—1, 0—0) o **selecţionată a României**.

BELGRAD 17 (Agerpres). Au luat sfîrşit campionatele mondiale ale sportivilor surdo-muţi. În ultima zi s-a disputat finala turneului de fotbal. Echipa Iugoslaviei a învins cu scorul de 1—0 (1—0) echipa U.R.S.S. Pe locul trei s-a clasat echipa Ungariei, urmată de cele ale Cehoslovaciei şi **României**.

SCURTE ŞTIRI EXTERNE

Atletul american Bill Toomey a stabilit cea mai bună performanţă mondială la pentatlon cu 4 123 puncte. Toomey a înregistrat cel mai bun rezultat la lungime cu 7,58 m. El a parcurs 200 m plat în 21,3 şi a aruncat suliţa la 66,17 m. În cursa de 1 500 m, el a fost cronometrat în 4:20,3. Pînă în prezent cel mai bun rezultat era de 4 016 puncte şi aparţinea lui Bendlin (R. F. a Germaniei).

La Umeaa s-au disputat campionatele internaţionale de pentatlon modern ale Suediei. Pe primul loc s-a clasat suedezul Forsberg cu 5 248 puncte, urmat de Balczo (Ungaria) — 5 139 puncte şi Bako (Ungaria) — 5 124 puncte.

Lîngă Montauban (Franţa) s-a disputat o nouă „manşă" contînd pentru campionatul mondial de motocros. Victoria a revenit motociclistului suedez Aberg cu timpul de 1h29:42,6. Paul Frederichs (R. D. Germană) s-a clasat pe locul doi, urmat de belgianul Coster.

Tradiţionala competiţie automobilistică desfăşurată la Oulton a revenit belgianului Jackie Ickx pe un Brabham Ford. Pe locul doi s-a clasat austriacul Jochen Rindt

Turneul internaţional de tenis de la Malaga a fost cîştigat de australianul Roy Emerson, care în finală l-a învins cu 6—4, 6—3 pe Cliff Drysdale (R.S.A.). Pentru locul trei, Hoad (Australia) a cîştigat cu 6—4, 6—4 în faţa englezului Taylor

In campionatul de atletism al Suediei, proba de 200 m plat a fost cîştigată de Fager în 21,4. Proba feminină de 800 m plat a revenit sportivei Marie Menzeli în 2:06,9. Britt Johansson a terminat victorioasă la pentatlon cu 4 459 puncte (nou record suedez).

În concursul internaţional de schi de la Thredbo (Australia), slalomul special a revenit americanului Hank Kashiwa, în 119,53. Pe locurile următoare s-au clasat Sprecher (Elveţia) — 119,73 şi Alain Penz (Franţa) — 119,93

FOTBAL PE GLOB

Campionate şi jocuri amicale

● În campionatul Angliei: Burnley — Sunderland 3—0; Chelsea — Ipswich Town 1—0; Coventry — Derby 1—1; Everton — Crystal Palace 2—1; Manchester United —Southampton 1—4; Newcastle — Manchester City 1—0; Nottingham Forest — Leeds 1—4; Sheffield Wednesday — Wolverhampton 2—3; Stoke—West Ham United 2—1; Tottenham — Liverpool 0—2; West Bromwich Albion — Arsenal 0—1.

● A început campionatul R.F. a Germaniei. Iată rezultatele înregistrate în principalele întîlniri: Alemannia Aachen — München 1860 0—0; Bayern München — V.S. Rotweiss Essen 4—0; F.C. Köln — Eintracht Braunschweig 3—2; Hanovra — Borussia Dortmund 4—2.

● În cadrul campionatului maghiar, echipele Honved şi Ujpest Dozsa au terminat la egalitate: 1—1.

● Echipa braziliană Coritiba din Sao Paulo a susţinut la Vichy un meci în compania echipei St. Etienne. Fotbaliştii brazilieni au obţinut victoria cu 1—0 (0—0).

CODIN DUMITRESCU, DUBLU ÎNVINGĂTOR

BRAŞOV, 17 (prin telefon). Azi s-a încheiat în localitate, după întreceri spectaculoase care au durat o săptămînă, turneul internaţional de tenis pentru tineret şi juniori. În ultima zi s-au desfăşurat finalele la simplu băieţi, dublu fete, dublu mixt, precum şi turneul de consolare. Cel mai valoros rezultat l-au realizat **Codin Dumitrescu** şi **Viorel Marcu,** în partida de dublu, învingînd cuplul cehoslovac **Jiri Hrebec, Pavel Hutka,** luîndu-şi astfel revanşa pentru înfrîngerea suferită la Vichy în „Cupa Galea". Nu mai puţin valoroasă este şi victoria realizată la simplu băieţi de **Codin Dumitrescu,** asupra lui **Jiri Hrebec.**

REZULTATE TEHNICE: simplu b. — **C. Dumitrescu — J. Hrebec 4—6, 6—4, 6—2, 2—6, 6—2**; dublu b. — **C. Dumitrescu+V. Marcu — J. Hrebec+P. Hutka 6—3, 3—6, 6—2, 7—5**; dublu mixt — **Libuse Kuzelova +V. Marcu** (Cehoslovacia, România) — **Elena Tacaci+Anatolie Navrotchi** (România) 8—6, 3—6, 6—4. În turneul de consolare au ieşit învingători: **Bea Klein (Ungaria) — la fete şi Tr. Marcu (România) — la băieţi.**

C. GRUIA, coresp. princ.

Azi, încep la Plzen campionatele europene de tir la armele cu glonţ

ŢINTAŞII ROMÂNI ASPIRĂ LA LOCURI FRUNTAŞE

VOR LUA STARTUL 13 MEDALIAŢI OLIMPICI

La două luni distanţă de campionatele europene de talere şi skeet, de întrecerile feminine şi de juniori la armele cu glonţ (disputate în iunie la Versailles), oraşul Plzen din Cehoslovacia va reuni — între 18 şi 23 august — elita tirului continental masculin (seniori). La cele 14 probe individuale şi 11 pe echipe şi-au trimis înscrierile ţintaşi din 26 de ţări, printre care şi R.A.U., Israel şi Siria. Va fi prezent ca invitat şi un lot japonez, precum şi faimosul campion şi recordman mondial şi olimpic, americanul Cary Anderson, care vor concura neoficial.

Ediţia actuală a campionatelor europene care urmează celei de la Bucureşti, din 1964 (competiţia se desfăşoară o dată la patru ani), se anunţă a fi extrem de valoroasă. Se aşteaptă ca startul să fie luat şi de 13 din cei 15 medaliaţi olimpici din Mexico. Astfel, pentru o serie de recorduri ale lumii, planează ameninţarea de a fi doborîte.

Cu ocazia europenelor de la Plzen vor căpăta investitura oficială şi probele de armă şi pistol cu aer comprimat. Fiind vorba de un debut, cîştigătorii vor deveni automat şi deţinători ai recordurilor supreme.

În această companie selectă se vor număra şi reprezentanţii României. Şi printre ei se află şi numeroase capete de afiş: campionul mondial Virgil Atanasiu, medaliatul cu argint de la J.O. din Mexico, Marcel Roşca, trăgători de valoare recunoscută ca Nicolae Rotaru, Petre Sandor, Ion Tripşa, Neagu Bratu. Toţi aceştia ca şi alţi ţintaşi mai puţin cunoscuţi, dar tinzînd şi ei la galoanele afirmării internaţionale, intră în concurs recomandaţi de rezultate deosebite, care îi îndreptăţesc la locuri fruntaşe. De aceea, iubitorii tirului din ţara noastră nutresc speranţa că Plzenul va aduce tirului românesc o nouă şi evidentă ascensiune în ierarhia continentală.

PRONOSPORT

Aşa arată o variantă cu 13 rezultate exacte la concursul Pronosport nr. 33, etapa din 17 august 1969.

1. Chimia Sv. — Sportul Studenţesc 1
2. Metalul Tîrg. — Oţelul Galaţi 1
3. Ştiinţa Bacău—Progresul Bucureşti 1
4. Flacăra Moreni — Dunărea Giurgiu 1
5. Portul C-ţa — Ceahlăul Piatra Neamţ 1
6. Poiana Cîmpina — Metrom Braşov 2
7. Ripensia Timişoara — Minerul Baia Mare 1
8. C.F.R. Arad — C.S.M. Reşiţa x
9. Olimpia Oradea — Met. Cugir 1
10. Metalul Hunedoara — Vagonul x
11. Olimpia Satu Mare — Electroputere Craiova 1
12. Minerul Anina — Metalul Tr. Severin 1
13. Gaz metan — C.F.R. Timişoara 1

Fond de premii 173.270 lei.

TURNEUL INTERNAŢIONAL DE LA BRAŞOV

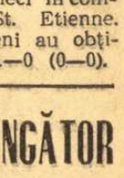

Timp de trei zile, sala Tractorul din Braşov a găzduit un interesant turneu de baschet, la care au participat România, cu echipele A, B, tineret şi juniori, selecţionata de tineret a Ungariei şi Politehnica Galaţi. Jocurile au fost, în general, atractive şi au prilejuit o bună verificare pentru echipele noastre, care vor fi chemate în curînd să ne reprezinte la importante întreceri internaţionale, în special pentru echipa naţională a României care va participa, nu peste mult timp, la Balcaniadă şi la campionatele europene. Iată rezultatele înregistrate de prima noastră echipă: **Ziua I:** România—Politehnica Galaţi 125—36 (71—16), **ziua II-a:** România — Ungaria (tineret) 81—56 (37—28), **ziua III-a:** România — România (juniori) 100—54 (31—11).

P. DUMITRESCU — coresp.

TUDOR VASILE - CÎŞTIGĂTORUL „CUPEI STEAUA"

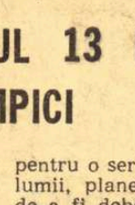

Ultima etapă a tradiţionalei competiţii cicliste dotată cu „Cupa Steaua" s-a disputat duminică pe ruta Bucureşti — Ploieşti — Bucureşti (120 km), şi s-a încheiat cu victoria meritată a ciclistului dinamovist Tudor Vasile (cîştigător şi al primelor două etape). În general, plutonul a mers compact, încercîndu-se doar 3-4 evadări scurte, care au fost imediat anihilate de pluton. Singurul ciclist care a animat plutonul a fost Gabriel Moiceanu, uneori însoţit de Nicolae David (C. S. Mureşul). La înapoiere, a încercat să plece din pluton, cu 7 km înainte de sosire, V. Burlacu (Steaua), dar — talonat de Gabriel Moiceanu — acţiunea lui a eşuat. Burlacu fiind curînd înghiţit de pluton. Sosirea s-a făcut în bloc, iar la sprintul final au participat cei 24 de alergători care formau grosul plutonului. A cîştigat Andrei Suciu (Steaua) în 3h 01:21, urmat în ordine de Nicolae Ciumeti, Nicolae David.., Gabriel Moiceanu acelaşi timp cu cîştigătorul. Clasamentul general individual se prezintă astfel: 1. Tudor Vasile (Dinamo) 7h58:13, 2. Ştefan Cernea (Steaua) 7h59:13, 3. Francisc Gera (Steaua) 7h59:13, 4. Andrei Suciu (Steaua) 7h59:46, 5. Nicolae Ciumeti (Dinamo) 8h00:01, 6. Vasile Selejan (Dinamo) 8h00:01.

Florin SANDU

De la marile competiții internaționale, trimișii noștri speciali relatează:

„ROMÂNIA POATE ADUCE SALATIERA DE ARGINT ÎN EUROPA"

Constantin COMARNISCHI
transmite din **LONDRA**

(Urmare din pag. 1)

proșuri pentru înfrîngere. **„Nu aveți dreptate — a ripostat Baxter. Nu consider o catastrofă dacă am pierdut la limită o asemenea finală. Cît privește pe Cox, el rămîne pentru mine același băiat bun și jucător valoros. El a cîștigat pe merit primul set, așa cum a făcut și Năstase în celelalte trei. Cox a încercat totul, dar adversarul său s-a dovedit simbătă superior. Pentru faptul că nu l-au mai ținut nervii, nu pot să-i aduc lui Cox nici o vină".** Atitudinea elegantă avută de antrenorul englez, în apărarea elevului său, a produs o frumoasă impresie.

Ziarul **„The Observer"** publică o fotografie a campionului român Ilie Năstase, executînd o adevărată robinsonadă și avînd următoarea explicație: **„Ilie Năstase se va ridica și va bate pe Cox și Marea Britanie".** Iar în articolul intitulat **„Speranțele Marii Britanii au sucombat"**, Tony Mottram scrie: **„Stilwell s-a comportat excepțional, deși inteligența și forța de joc ale lui Țiriac i-au dat mult de lucru. Cîștigătorul a repurtat una dintre cele mai frumoase victorii din întreaga sa carieră. Apoi Cox a intrat decis să-l bată pe Năstase, dar acesta a cucerit o victorie electrizantă. Ascendența românului a crescut în setul al treilea, cînd Năstase a făcut 4—3 printr-un break. La ultimul punct, care i-a pecetluit succesul, Năstase a executat un splendid backhand volé, necruțător. O dată cu aceasta, el a scos un strigăt puternic de satisfacție, care a făcut să răsune întregul stadion. România se calificase în Challenge-Round!".**

De asemenea, într-un editorial al lui „Sunday Mirror", titrat **„După un Stilwell magnific, un Cox pulverizat"**, se spune: **„Echipa britanică a început cu drapelul sus, pentru ca în curînd să cadă într-o agonie deznădăjduită, în finala interzone, împotriva României. Condusă cu 2—1 la începutul zilei a treia, echipa gazdă a fost adusă la egal de jocul magnific al lui Stilwell. El l-a depășit pe Ion Țiriac într-o partidă de o înaltă măiestrie artistică, combinată cu forță, cum rar s-a văzut. Stilwell l-a lăsat astfel pe Cox cu posibilități de a-l învinge pe Năstase, ca apoi împreună să înfrunte formația Statelor Unite, la Cleveland. Această misiune s-a dovedit însă peste puterile lui Cox, care a fost de o nervozitate extremă. El a început foarte puternic, pentru ca apoi să nu se mai vadă".**

Și alte cotidiene consacră spații mari finalei. De exemplu, în **„The Sunday Times"** John Ballantine scrie: **„Partida a luat sfîrșit în dezamăgirea generală a englezilor, pentru că Năstase și Țiriac vor merge la Cleveland, și nu Stilwell și Cox. După ce Stilwell a fost erou, l-a învins pe Țiriac, și a egalat scorul, Cox a rămas singur în arenă, în rolul unei paiațe tragice. Trebuie să recunoaștem că pe măsură ce jocul înainta, autoîncrederea dispărea la Cox, iar bakhandul lui se prăbușea. Năstase a cîștigat absolut meritat. La sfîrșitul meciului, uriașul său coleg, Țiriac, l-a purtat pe umeri, într-un adevărat triumf, pînă la cabine".** Și mai departe, din același articol, citățm: **„Ne-am fi așteptat ca Năstase să fie temperamental, așa cum a fost joi în partida cu Stilwell, iar Cox, care reprezintă personificarea calmului britanic, l-ar fi putut eventual înfringe. La început, englezul a mers bine. Campionul român n-a vădit însă nici un moment că este emoționat și, cu cît pămîntul îi ardea mai tare sub picioare, el se dovedea mai stăpîn pe el".**

Două ziare, **„The Sunday Telegraph"** și **„News of the World"** publică articole cu titluri asemănătoare: **„Cox a greșit și Marea Britanie a părăsit lupta"** și **„Cox clachează și Anglia iese din competiție".**

În primul ziar, Henry Raven inserează: **„Campania lungă și dramatică a băieților lui Baxter, care au reușit ca, după ani și ani, să aducă pentru prima oară Anglia în finala interzone, s-a încheiat într-o atmosferă sumbră. Prin urmare, România este cea care va întîlni Statele Unite și cu aceasta ia sfîrșit frumosul vis britanic. Formația noastră a realizat totuși mult mai mult decît s-ar fi așteptat la începutul acestei ediții a „Cupei Davis". Ultimele trei victorii asupra R. F. a Germaniei, R.S.A. și Braziliei au fost formidabile. În schimb, finișul a fost descurajant pentru cei 7 000 de spectatori, în timp ce pentru România a constituit o adevărată desfătare. După ce Stilwell a biruit și Cox a debutat bine, pierzînd numai 3 puncte, se părea că Anglia a scăpat în cîștigătoare. Dar Năstase, un tînăr zvelt, cu picioare lungi, a spulberat toate proiectele noastre. Este adevărat că el a fost nervos în meciul cu Stilwell, de joi, în schimb simbătă, cînd a observat că ripostele lui Cox nu sînt teribile, a ieșit deschis la atac și balanța victoriei a înclinat în favoarea României. Năstase a executat cu mult fler smashuri și voleuri, de o mare savoare pentru public".**

În sfîrșit, în **„News of the World"**, Ted Harrison consemnează: **„Năstase a fost eroul românilor. În loc să se îndoaie sub povara nervilor, după cum era de așteptat, puterea lui de luptă a crescut exact după ce el pierduse setul întîi. Ne pare rău, dar trebuie să spunem că tocmai Cox a fost acela care s-a prăbușit din cauza tensiunii nervoase".**

Și comentariile ar mai putea continua, la fel de elogioase, asupra marelui succes al tenisului românesc, pe Wimbledon. Dar, să dăm cuvîntul și realizatorilor lui:

ILIE NASTASE: „Întîlnirea cu Anglia a fost infernală. Sînt fericit. Ne vom strădui să jucăm bine și în continuare. Dorim să cîștigăm «Challange-Round»-ul. Deținătoarea «Salatierei de argint», formația Statelor Unite, nu se anunță a fi o adversară mai dificilă decît această echipă a Angliei, jucînd pe gazon".

ION ȚIRIAC: „Să fiu sincer, nu mă așteptam să-i învingem pe englezi, pe iarbă. Pe zgură, nu am fi avut probleme. Cu tot handicapul din start, am jucat bine, iar la dublu nu am suferit înfrîngere în «Cupa Davis» în 1969. Năstase a demonstrat că este un mare jucător. El a știut să cîștige meciul decisiv. Cine învinge la 2—2, în ambianța de la Wimbledon, are o valoare deosebită. Năstase a reușit să poarte cu succes această răspundere în momente extrem de dificile, hotărîtoare. Pe Cox l-a învins prin stăpînirea de sine. Sînt foarte bucuros și-l felicit din toată inima".

Antrenorul **GHEORGHE COBZUC: „Voința și calmul au ieșit învingătoare. Sînt nespus de fericit pentru această victorie adusă culorilor României. Țin să mulțumesc, în numele întregii echipe, pentru numeroasele telegrame și mesaje care ne-au sosit din țară înaintea, în timpul și după terminarea întîlnirii. Ele ne-au îmbărbătat și ne-au făcut să-i simțim și mai aproape pe cei de acasă. Încă o dată mulțumiri".**

DUPĂ TITLUL OLIMPIC — MEDALIE DE AUR LA EUROPENE

● IVAN PATZAICHIN ȘI SERGHEI COVALIOV ÎNVINGĂTORI LA CANOE DUBLU 1000 m

Dan GÂRLEȘTEANU
transmite din **MOSCOVA**

Duminică, la Himki, au continuat finalele celei de a VII-a ediții a C.E. de seniori. Ziua a doua a competiției a fost net dominată de reprezentanții Uniunii Sovietice — foarte bine pregătiți — dar, firește, și beneficiari ai „terenului" propriu (pistă de concurs cu toate particularitățile ei). Prezenți în șase din cele opt finale, sportivii români s-au comportat din nou bine, unii reușind performanțe excelente. Pe primul plan se situează, desigur, victoria campionilor olimpici Ivan Patzaichin și Serghei Covaliov în proba de C 2—1000 m, succes care confirmă clasa ridicată a acestor sportivi și căruia i s-au adăugat, duminică, alte rezultate excelente obținute de tricolorii români.

Dimineața s-au disputat ultimele semifinale. Echipajele de ștafetă și K 2 — 1000 m au obținut calificarea în finală, dar Irimia la K 1 — 500 m și dublu — Valentina Serghei, Harepina Evdochimov — la K 2 — 500 m (locul IV) au ieșit din competiție.

CÎND LIPSEȘTE SPIRITUL DE ECHIPĂ

Disputată în încheierea reuniunii de dimineață, ultima din cele cinci probe de fond, K 4 — 10 000 m, nu ne-a adus satisfacțiile dorite. Imediat după start cele două echipaje românești s-au situat pe primul plan al cursei, lăsînd tuturor impresia că nu vor lipsi din lupta pentru medalii. Dar, după primul tur s-a văzut clar că tactica adoptată de reprezentanții noștri nu-i va duce spre victorie. În loc să se ajute cît mai mult, și în orice caz să nu se stînjenească reciproc, cele două ambarcații au început o hărțuială continuă, fiecare căutînd victoria pentru sine. Astfel, ritmul cursei a fost forțat, total nefiresc și contraindicat, și primele „victime" au fost înșiși caiaciștii români. Echipajul format din Sciotnic, Vernescu, D. Ivanov și C. Macarencu, solicitat atunci cînd nu trebuia, a ocupat abia locul 6 într-o probă la care valoarea îi dădea dreptul să aspire la o medalie. La rîndul lui, de asemenea extenuat, echipajul Coșniță, Simiocenco, I. Terente și Pocora a fost nevoit să abandoneze, puțin după jumătatea cursei. Așa s-a încheiat o luptă directă între sportivii noștri, de care au profitat caiaciștii unguri. Pentru că norvegienii nu puteau fi, în orice caz, întrecuți.

ȘAPORENKO N-A AVUT DIFICULTĂȚI

Deși pe celelalte opt culoare ale finalei de K 1 — 1000 m au luat startul caiaciști de valoare, specialiști redutabili ai probei, Aleksandr Șaporenko n-a avut nici emoții, nici dificultăți, cîștigînd clar întrecerea. La rîndul lor, Tiscenko și Anderson s-au distanțat de ceilalți concurenți, astfel încît ordinea clasamentului a fost stabilită fără mult așteptata fotografie de sosire.

REZULTATE TEHNICE (finalele): K 4 — 10 000 m: **1. Norvegia (Sobi, Johansen, Andersen, Tore), 2. Ungaria, 3. U.R.S.S... 6. România (Sciotnic, D. Ivanov, Vernescu, C. Macarencu).** Echipajul Pocora-Simiocenco-I. Terente și Coșniță a abandonat. K 1 — 1000 m: **1. Șaporenko (U.R.S.S.) 4:02,47, 2. Tiscenko (U.R.S.S.) 4:03,0, 3. Anderson (Suedia) 4:07,49;** K 2 — 500 m (f): **1. U.R.S.S. (Laiuska, Semianskaia) 1:56,52, 2 Ungaria 1:58,81, 3. R. F. a Germaniei 1:59,37;** K 2 — 1000 m: **1. Șaporenko-Moruzov (U.R.S.S.) 3:38,80, 2. Anderson - Utterbergh (Suedia) 3:39,47, 3. Giczi-Timar (Ungaria) 3:40,0... 7. H. Ivanov-Conțolenco (România) 3:34,97;** C 1 — 1000 m: **1. Wihman (Ungaria) 4:23,80, 2. Fedulov (U.R.S.S.) 4:24,45, 3. Tatay (Ungaria) 4:25,51... 7. Maxim Samson (România) 4:37,23;** C 2 — 1000 m: **1. Patzaichin-Covaliov (România) 3:57,30, 2. Manea-Calabiciov (România) 3:59,52, 3. Dribas-Kaliaghin (U.R.S.S.) 4:00,62;** K 4 500 m (f): **1. U.R.S.S. 1:46,70, 2. R. D. Germană 1:47,56, 3. U.R.S.S. II 1:49,18... 6. România (Ditcov, Lauer, Angelescu, Evdochimov) 1:51,75... 7. România II (Lovin, Calenic, Nichiforov, Răutu) 1:52,90;** K 1 — 4×500 m (ștafeta): **1. U.R.S.S. (Kaptur, Bodatov, Sedaskev, Tiscenco), 2. România (Vernescu, Iacob, Botez, Zafiu), 3. Ungaria (Giczi, Hesz, Czimadia, Hölösi).**

O ABSENȚĂ JUSTIFICATĂ, DAR...

Ratînd calificarea în semifinala de dimineață, prin echipajul Valentina Serghei — Harepina Evdochimov, echipa noastră nu a fost reprezentată nici în finala probei de K 2 — 500 m (f). Așa cum am anunțat, Valentina Serghei nu a putut concura în plenitudinea forțelor sale, iar cel de al doilea echipaj feminin nu a putut fi prezentat la startul europenelor. Din motive reale, explicații care pot fi acceptate, dar absența caiacistelor noastre din această finală ne-a provocat tuturor un sentiment de amărăciune și a mai adăugat un semn de întrebare altora deja existente cu privire la perspectivele caiacului nostru feminin.

9 CAPETE DE AFIȘ

Finală extrem de valoroasă la K 2 — 1000 m. De la început Saporenco-Moruzov imprimă cursei un ritm sufocant, căruia reprezentanții noștri nu-i pot rezista decît pe prima parte a distanței. Un finiș spectaculos și oarecum inedit stabilește ierarhia finalei, pe primele locuri clasîndu-se echipajele Uniunii Sovietice, Suediei (Anderson-Utterberg), Ungariei (Gizi, Timar). Dublul nostru format din H. Ivanov și A. Conțolenco ocupă locul 7 — un rezultat modest, chiar dacă avem în vedere valoarea adversarilor.

WICHMANN ÎNVINGĂTOR ȘI LA VITEZĂ

Pentru a evita o solicitare prea mare a lui Patzaichin și, desigur, pentru a-i asigura mai multe șanse de victorie (împreună cu Covaliov) în proba de dublu, antrenorul Radu Huțan l-a retras pe primul nostru reprezentant din finala de canoe simplu 1000 m, urmînd ca Maxim Samson să încerce singur o „pătrundere" printre experimentații specialiști ai probei. Era însă o tentativă fără prea multe speranțe, pentru că printre adversari se numărau Fedulov, Wichmann, Tatay și Galkov. Maxim Samson n-a putut face mai mult decît să obțină un loc 7 obținînd, totodată, o experiență care — evident — îi lipsește încă.

CANOIȘTII ROMÂNI DOMINĂ FINALA DE DUBLU

Antrenorii noștri au mizat totul pe o carte — prin retragerea lui Patzaichin — și au cîștigat. De data aceasta rezultatul — un frumos event de medalii — a corespuns integral calculelor specialiștilor noștri, dar — mai ales — valorii reale a celor doi concurenți români. Patzaichin și Covaliov au cîștigat titlul european, iar Calabiciov și Manea — medalia de argint, într-o finală pe care ei au dominat-o clar. Aceasta cu toate că pe prima porțiune a cursei, dublurile Procopeț—Zamotin și Wichmann—Petrikovics luaseră un ușor avantaj. Echipajele noastre au făcut însă o excelentă cursă tactică și printr-un finiș — care realmente a impresionat — au trecut linia de sosire cu un avans considerabil asupra urmăritorilor. Așadar, *încă o medalie de aur și încă una de argint.* **„Cursa a fost destul de grea, dar pe ultimii metri noi am avut mai multe resurse și am cîștigat, spre marea noastră satisfacție, demonstrînd că formăm o echipă omogenă, că ne înțelegem de minune"** mi-a declarat Patzaichin, la cîteva minute după frumoasa victorie.

SIMANSKAIA — AL TREILEA TITLU EUROPEAN

Nici în ultima finală a probelor feminine nu era de așteptat ca reprezentantele noastre să obțină rezultate deosebite. Primul echipaj (Ditcov, Lauer, Angelescu, Evdochimov) nu aspira — așa cum mărturisea, înaintea finalei, Hilde Lauer — decît la un loc 5—6. Și a încheiat proba pe locul 6... Cel de al doilea echipaj român, format din proaspetele campioane europene de junioare, înscris fără pretenții de a obține performanțe, și în mod special pentru a cîștiga un plus de experiență competițională, s-a clasat pe locul 7, aproape de senioare. Finala a prilejuit o dispută interesantă între cele două formații ale Uniunii Sovietice și cea a R.F. a Germaniei. A cîștigat echipajul din care făcea parte și Tamara Simanskaia, după cursa de K 4—500 m deținătoare a trei titluri ale continentului nostru.

SUCCESUL TINERETII

Întinerită considerabil, ștafeta română de K 1 4x500 m, formată din „veteranul" Vernescu și tinerii Iacob, Botez și Zafiu, debutanți la C.E., a adus reprezentativei noastre, în ultima probă a competiției, o *nouă medalie de argint.* Performanța, dacă ținem seama totuși de componența ștafetei, ni se pare deosebit de valoroasă, mai ales că în urma lui Vernescu (ultimul schimb al ștafetei noastre) au sosit puternicele echipe ale Ungariei, R.F. a Germaniei și Olandei. Fără a diminua cu nimic aportul consistent al lui Vernescu, cred că se poate spune că acest prețios loc secund, constituie — înainte de toate — un succes al tinereții.

Punct final deci în mult disputata ediție 1969 a C.E., pentru unii încheiată cu bucurie, pentru alții, poate, cu oarecare amărăciune; constituind însă pentru toți un necesar test al pregătirii în vederea următoarei întîlniri — campionatele mondiale ale anului viitor.

Bilanțul sportivilor români la campionatele europene de caiac-canoe desfășurate pe apele de la Himki: *2 medalii de aur, 4 de argint și 2 de bronz.*

CERTITUDINEA VALORII

Iată încheiat maratonul european al canoiștilor și caiaciștilor; iată lăsată cortina peste apele răscolite ale lacului Himki; iată rămas solitar marele pavoaz amintind viața, numai pentru un ceas sau două, pasionantului rendez-vous al performerilor acestui sport.

S-au decernat titluri, s-au împărțit cele 24 medalii de aur, dar fiecare cursă, chiar și cele din serii, continuă să fie comentată.

Dincolo de cifre și statistici, de clasamente pe puncte sau medalii, mi se pare înainte de toate, chiar înaintea bilanțului, demnă de consemnat constanța valorică a echipei noastre. Din nou tricolorii români s-au numărat printre favoriți, din nou unii dintre ei au urcat podiumul învingătorilor.

Poate că la Himki nu s-au cîștigat atîtea titluri și medalii cîte am fi dorit, dar toată lumea a fost de acord că metronomul valorii performanțelor sportivilor noștri a funcționat ireproșabil. Să spunem fără teamă de a greși, sau a părea lipsiți de modestie, că avem o școală românească în acest sport. Avem sportivi extrem de dotați, talentați, cu o remarcabilă putere de luptă. Avem antrenori care își onorează profesia, dăruindu-se fără rezerve muncii de descoperire a talentelor și de șlefuire a lor, într-un ritm aproape incredibil pentru tehnicienii altor sporturi.

Nu există pauze, nu există momente de relaxare. Atunci cînd Rotman, Ismailciuc sau Alexe, sau Nicoară au obosit, schimbul de mîine era pregătit să preia ștafeta performanțelor. Sportul caiacului și canoei este la noi sportul în care există o mistuitoare pasiune de a căuta obstacolele cele mai grele, întîlnirile cu marii maeștri din oricare țară, în oricare condiții. Este sportul în care nu se prea fac concesii și de aceea, desigur, nu există vedete și nici senatori de drept.

Iată de ce în fiecare an, la Melbourne, la Gand, Duisburg, Poznan, Snagov, Grünau sau acum pe lacul Himki din Moscova s-a înălțat de atîtea ori drapelul țării noastre. Avem o valoare certă în acest sport, ea este păstrată de ani de zile spre cinstea sportivilor, antrenorilor și a federației de specialitate.

Această certitudine a valorii transmite un cald sentiment de bucurie și mîndrie, un optimism robust, dar lucid. De aceeea, credem că flotila tricolorilor noștri, care a cules atîtea aplauze din tribunele de la Himki va cuceri mîine — indiferent dacă vor concura laureații acestor zile de august sau alți tineri, acum la începutul ascensiunii spre marile performanțe — noi succese de prestigiu pentru sportul românesc.

— d. g. —

Performanțe remarcabile la europenele de înot ale juniorilor

● Karin Neuegebauer — record european la 800 m

● Liviu Copcealău — pentru a treia oară într-o finală

Adrian VASILIU
transmite din **VIENA**

Parada speranțelor natației europene s-a încheiat așa cum a început. Cu un excepțional record continental (de senioare) al unui alt produs de marcă prezentat în concurs de școala din R. D. Germană. După o luptă electrizantă cu Novela Calligaris, luptă care a mai încălzit tribunele literalmente înghețate de frigul și ploaia tomnatecă, Karin Neuegebauer a terminat proba de 800 m liber în 9:30,8 (timp superior cu 12 secunde vechiului record), după ce, în prealabil, trecuse în 2:17,0 la 200 m și 4:42,0 la 400 m. Și, în timp ce micuța italiancă, mare favorită, urca pe podiumul de premiere cu lacrimi în ochi, văzîndu-și risipite ultimele speranțe la o medalie de aur, steagul național al R. D. Germane se înălța pe cel mai înalt catarg de la Stadionbad pentru a șasea oară. Reprezentanții acestei țări (în special înotătoarele) au dominat categoric a doua ediție a europenelor de juniori, confirmînd o clasă incontestabilă. Gabriela Wetzko, Eveline Stolze, Barbara Hoffmeister, Karin Neuegebauer, iată doar cîteva din cele care într-un scurt timp vor acalta puternic piscurile atinse de elita americană.

Liviu Copcealău, dovedind din nou deosebită putere de luptă și ambiție, a realizat frumoasa performanță de a se califica pentru a treia oară într-o finală europeană. El a cîștigat cu mare ușurință seria a doua a probei de 200 m mixt cu 2:29,6, dar după-amiază nu a putut obține decît locul 7, cu 2:28,2. În orice caz, tînărul dinamovist este unul dintre puținii competitori care au luat startul în trei probe, calificîndu-se pentru finalele tuturor. În aceeași probă, Zeno Oprițescu, am putea spune ghinionist, a ratat pentru a doua oară calificarea, pentru o singură zecime de secundă, cifra obținută — 2:30,7 — fiind a noua.

Cum era de așteptat, Andreea Gyarmati s-a impus cu ușurință în întrecerea feminină pe 100 m delfin, cu o performanță remarcabilă — 66,1. În această probă, Anca Groza s-a clasat pe locul 10 cu 73,9.

Victorii mult aplaudate în această ultimă zi de concurs au mai fost cele ale lui Andras Hargitay — 2:21,5 la 200 m mixt — care a adus astfel Ungariei cea de a patra medalie de aur, Brigitte Schuhard — 2:32,3 la 200 m mixt — și Roger Van Hamburg — 17:31,1 la 1500 m liber.

Rezultate: **800 m liber (f): 1. Karin Neuegebauer (R.D.G.) 9:30,8 — nou record european de senioare; 2. Novela Calligaris (Italia) 9:36,0 — nou record național; 3. Andreea Elfe (R.D.G.) 9:57,5; 1500 m liber (m): 1. Roger Van Hamburg (Olanda) 17:31,1; 2. Axel Freudenberg (R.D.G.) 18:03,3; 3. Lutz Pohl (R.D.G.) 18:10,0; 100 m delfin (f): 1. Andreea Gyarmati (Ungaria) 66,1; 2. Gabriele Wetzko (R.D.G.) 68,2; 3. Zsuzsa Toth (Ungaria) 69,6; 100 m delfin (m): 1. Udo Lenarczyk (R.F.G.) 61,0; 2. Piotr Dlucik (Polonia) 63,5; 3. Attila Ssaszari (Ungaria) 63,8; 200 m mixt (m): 1. Andras Hargytai (Ungaria) 2:21,5; 2. Jorge Comas (Spania) 2:23,4; 3. Dittmar Brand (R.D.G.) 2:24,4;... 7. Liviu Copcealău 2:28,2; 200 m mixt (f): 1. Brigitte Schuhard (R.D.G.) 2:32,3; 2. Eveline Stolze (R.D.G.) 2:34,9; 3. Nina Petrova (U.R.S.S.) 2:36,8; sărituri de la trambulină (f): 1. Ala Selina (U.R.S.S.) 313,47 p; 2. Tatiana Stireva (U.R.S.S.) 309,27 p; 3. Ulriche Knape (Suedia) 306,45 p;... 13. Tatiana Dumitriu 194,40 p.**

Hristache NAUM
transmite din **BRNO**

Duminică a fost o zi plină pentru participanții la campionatele mondiale de ciclism de la Brno. În reuniunea de după amiază — începută la ora 16,15 și încheiată la 19.15 — spectatorii care au umplut pînă la refuz tribunele velodromului au asistat la semifinalele și finalele probei de urmărire individuală feme (3.000 m) și la sferturile de finală ale probei de viteză-bărbați.

Deși ploua torențial, datorită copertinei care protejează pista și tribunele, finalele probei de urmărire individuală s-au putut desfășura în condiții excelente. În prima serie, concurenta sovietică Raisa Obodovskaia n-a avut de întîmpinat o opoziție fermă din partea adversarei sale, Hanelore Mattig (R.D. Germană). Raisa a încheiat cursa lejer (timp 4:11,75), cu un avans de aproape 10 secunde față de Hanelore. În cea de a doua serie semifinală, colega Raisei, Tamara Gorușkina, a trebuit să se întrebuințeze serios pentru a o învinge pe olandeza Cornelia Hage. Multă vreme victoria a stat în cumpănă, ea surîzîndu-i ciclistei sovietice doar pe ultimii 600 metri ai cursei. Gorușkina — 4:05,77; Hage — 4:07,27. Finala acestei probe a opus, așadar, două reprezentante ale Uniunii Sovietice, atestînd astfel neta lor dominare la urmărire individuală. Obodovskaia a pornit puternic și la un moment dat avea un avans apreciabil de 7—8 secunde. Spre sfîrșitul întrecerii forțele i-au slăbit însă și Gorușkina s-a apropiat. Dacă ar mai fi fost de parcurs încă un tur de pistă cu siguranță că titlul de campioană a lumii i-ar fi revenit Gorușkinei. Rezistînd însă bine în final, Raisa Obodovskaia a obținut victoria. Timpul său din finală: 4:01,79 (medie orară 44,139 km). Pe locurile următoare, Tamara Gorușkina (U.R.S.S.), Cornelia Hage (Olanda) — care a cîștigat finala pentru locurile 3—4, înregistrînd timpul de 4:09,28, cu 3,40 secunde mai bun decît cel al adversarei sale.

Sferturile de finală la viteză bărbați au reunit un pachet de ași ai pedalei, care s-au întrecut pe ei. Nu pentru a face demonstrație de virtuozitate, ci pentru a obține un loc în semifinale. Dorind sau nu, ei ne-au oferit însă un spectacol sportiv de înaltă calitate. Campionul olimpic Morelon a recurs în prima manșă a disputei cu tînărul sprinter sovietic Telovalnikov la un subterfugiu pentru a-l învinge. La începutul celui de-al doilea tur de pistă, francezul a atacat prin surprindere (deținea poziția secundă), a luat un avans de 10 metri și n-a mai putut fi ajuns. Timp: 12,60 secunde. În cea de a doua manșă inițiativa i-a aparținut din nou și cu 11,55 secunde a cîștigat, calificîndu-se în semifinală și mărind speranțele antrenorului său Toto Gerardin. Masivul Omar Phakadze (URSS) — cu forța sa remarcabilă și cu o vastă experiență competițională — a sprintat de fiecare dată la momentul oportun, și l-a întrecut în două manșe pe cehoslovacul Vackar (timp: 11,91 sec. și 12,21 sec.). Jürgen Geschke (R.D.G.) — 26 ani, instalator, berlinez, de cinci ori campion de viteză al țării sale — s-a comportat în cele două dispute cu italianul Verzini ca un veritabil campion, dominîndu-l tactic și tehnic. El a cucerit victoria într-o manieră entuziasmantă, realizînd 13,30 sec. și 12,60 sec., timpi care nu spun firește nimic într-o cursă cu tentă tactică. Ultimul sfert de finală a fost cel mai disputat. S-au confruntat francezul Quintyn și danezul Pedersen. În prima manșă a cîștigat Pedersen la sfîrșitul unei dispute dusă cap la cap pînă la sosire, cu timpul de 11,70 sec. În cea de a doua serie Quintyn și-a luat în aceeași manieră revanșa (11,98 sec.). Necesitînd o a treia manșă, cei doi s-au prezentat din nou la start. Finișul se anunța la fel de strîns ca și în disputele precedente însă în ultimul viraj, deci după ce se intrase în cei 200 m cronometrați ai cursei, francezul și-a părăsit intenționat culoarul, l-a voiajat pe Pedersen și și-a creat în acest fel în mod nereglamentar avantaj. Juriul l-a descalificat, dîndu-i adversarului său dreptul de participare la semifinale. Așadar, în penultima fază a întrecerii pentru cucerirea titlului de campion mondial la viteză se află angajați Morelon (Franța), Phakadze (U.R.S.S.), Geschke (R.D.G.) și Pedersen (Danemarca).

A treia serie a cursei cu antrenament mecanic a fost cîștigată de italianul Renzo Premoli cu timpul de 44:52,08 (medie orară 70,015 km) iar seria de recalificare de olandezul Boom care a parcurs 50 de kilometri în 44:06,09 (medie orară 68 km).

Întrucît finalele probelor de viteză și urmărire individuală bărbați sînt programate după ora 24, cînd ediția ziarului nostru este încheiată, comentariile și rezultatele le vom publica în numărul nostru de mîine. Astăzi, campionatele mondiale programează următoarele probe: viteză femei și tandem (serii și recalificări) — reuniunea de la ora 16; viteză femei și tandem (optimi) — în reuniunea de la ora 20.30.

Orele tîrzii la care se încheie reuniunile nu ne permit să aducem la cunoștința cititorilor noștri ultimele rezultate ale zilei. Simbătă, de pildă, la ora cînd la București ceasurile arătau miezul nopții, aici, la Brno, pe velodromul iluminat feeric viteziștii își disputau cu ardoare un loc în sferturile de finale. Geshke (R.D.G.) și-a continuat fantastica sa aventură de detronare a așilor, învingîndu-i și pe campionul mondial Borghetti! A fost o serie de un dramatism neîntîlnit, în care ultima picătură de energie aruncată în luptă a hotărît învingătorul.

Italianului Verzini i-a fost necesară mărturia fotografiei de sosire pentru a fi declarat cîștigător în seria cu Fredberg (Danemarca) și Kucirec (Cehoslovacia).

Morelon (Franța), Phakadze (U.R.S.S.) și Pedersen (Danemarca) și-au onorat cărțile de vizită, dar au trecut și ei prin mari emoții pînă să se vadă învingători în sosirile optimilor și o dată cu aceasta, calificați în „sferturi". Francezul Quentyn și-a adjudecat victoria (timp 11.52 sec) în disputa cu americanul Mountfordy și olandezul Loevesijn.

EXAMENUL MĂIESTRIEI!

Ion GAVRILESCU
transmite din **BURGAS (Bulgaria)**

Etapa a IX-a, **Obzor-Burgas**, a supus pe cicloturiști celui mai dificil examen de la plecarea în expediție. După numai 10 kilometri de pedalat, pe șosea dreaptă și lină, au început urcușurile și coborîșurile în serpentină. Ne temeam că în fața unor asemenea obstacole răspîndite pe mai mult de 60 de kilometri, puterile micilor noștri sportivi vor ceda. Dar, spre marea noastră bucurie și spre lauda lor, nici unul nu a coborît din șa. Așa că s-a ajuns la Netebîr la ora stabilită.

Aici caravana a făcut un scurt popos pentru refacerea forțelor și vizitarea stațiunii. Bine dispus, de loc obosit, înstare să mai pedaleze cu ușurință încă alți 50 de kilometri, cel mai mic dintre participanți (și ca statură, și ca vîrstă), **Coloman Tompa**, ne-a acordat un scurt interviu...

— De cînd practici ciclismul? l-am întrebat.

— Am început să merg pe bicicletă în 1967, cînd aveam 11 ani. De atunci acest sport a devenit pasiunea mea numărul 1. Mi-a fost greu să renunț la șah, tenis de masă și gimnastică. Dar pînă la urmă am făcut-o. Și nu regret...

După cei 800 de kilometri parcurși avem posibilitatea să facem o apreciere asupra echipelor care compun caravana. Menționăm că fiind foarte bine pregătită, echipa județului Timiș. Toți componenții acestei echipe sînt dotați pentru ciclism, iar antrenorul lor îi supune unor antrenamente speciale. Și acum, o precizare: profesorul Iosif Iacob nu predă educația fizică, ci istoria și geografia...

Raisa Obodovskaia (U.R.S.S.) campioană a lumii la urmărire individuală

„Recalificări diabolice" au fost numite disputele la care au participat cei 12 învinși, pentru a desemna încă doi participanți la penultima fază. Patru serii și apoi încă două între învingători au fost, într-adevăr, tururi de forță, absolvite cu brio de doi tineri și talentați sprinteri: sovieticul Telovalocikov și cehoslovacul Vackar.

Urmărirea individuală bărbați (4000 m) a prilejuit, de asemenea, întreceri electrizante. Acerba dispută a dat naștere unor performanțe care pot fi socotite — pentru un velodrom situat la șes — excepționale: Kurmann (Elveția) 4:50,82; Hoékstra (Olanda) 4:54,45; Repillard (Franța) 4:55,48; Darmet (Franța) 4:57,28; Crapez (Belgia) 4:57,40; Zielinski (Polonia) 4:58,34. În sferturi de finale Kurmann (Elveția) l-a învins pe Van de Ruit (Olanda), Zielinski (Polonia) pe Hoekstra (Olanda), Repillard (Franța), pe Crapez (Belgia) și Darmet (Franța) pe Knudsen (Norvegia).

Comentînd pentru cititorii ziarului „Sportul" preliminariile probei de urmărire individuală, M. Jekiel (Polonia) — secretar general al Uniunii cicliste internaționale — ne-a spus: „Am urmărit campionate mondiale și Jocurile Olimpice, dar niciînd n-am asistat la întreceri de un nivel atît de ridicat. Valoarea apropiată a concurenților, excelenta pregătire și puternica lor dorință de afirmare — iată ce generează dispute atît de aprige, atît de spectaculoase".

Tiparul I.P. „Informația", str. Brezoianu nr. 23—25, București

9368

PROLETARI DIN TOATE ȚĂRILE, UNIȚI-VĂ!

Redacția și administrația: str. Vasile Conta nr. 16, tel. 11.10.05, interurban 72 și 286. Telex sportrom buc. 180.

sportul

4 pagini 30 bani

Anul XXV — Nr. 640 (6074) ZIAR AL CONSILIULUI NAȚIONAL PENTRU EDUCAȚIE FIZICĂ ȘI SPORT Marți 19 august 1969

ÎN CINSTEA MARII ANIVERSĂRI

SPORTUL — ÎNTÎLNIRE CU NOI ÎNȘINE

reflecții

Sînt ispitit, decantîndu-mi gîndurile, să alătur două imagini. PRIMA. Vara trecută, din Triest, se expedia o telegramă: „Sosim simbătă, orele 12 și 5 minute".

Firesc, veți zice, există un mers al trenurilor, al avioanelor etc. Da, dar expeditorul nu călătorea cu trenul sau cu avionul și de altfel în localitatea de destinație nici nu există gară sau aeroport. (E vorba de Micfalău, județul Covasna, localitate greu de descoperit pe o altă hartă decît aceea a județului său). Călătoria se făcea cu bicicleta iar expeditorii telegramei erau 15 copii aflați într-o expediție cicloturistică, sub conducerea învățătorului lor, Fejer Acațiu.

Ei bine, lucrul senzațional nu este că la 12—14 ani ei pedalau peste hotare cu dezinvoltura cu care s-ar fi dus pînă la marginea satului să culeagă pepeni, ci acela că fix la orele 12 și 5 minute, la secundă, copiii își onorau anunțul reintoarcerii!

Voi adăuga că un asemenea anunț a parvenit în aceeași localitate, de la aceiași expeditori, anul acesta. Ei se aflau la Graz, în Austria. Și încă faptul că la anul o telegramă identică va fi trimisă din Varna sau Istanbul, după un tur al Mării Negre, prin Crimeea, Georgia, Anatolia și că, personal, nu am nici cea mai mică îndoială că ea va fi tot atît de impecabil onorată.

Și v-aș ruga să meditați nu la semnificațiile acestei rigori metronomice, ci la implicațiile ei. Căci sînt, nu-i așa, oameni care la un drum de 10 minute cu autobuzul — de la Piața Amzei la Universitate — întîrzie 30... Lăsînd la o parte atîția factori fizici (șosea, vehicul, pane, caniculă, averse), lăsînd la o parte atîția factori „moral-volitivi" m-aș opri la unul singur care, socot, a traversat în mod cert totul ca un ax: mîndria, cavalerească în cel mai înalt grad, de a-și ține cuvîntul. ONOAREI acesteia i-au subordonat totul, s-au subordonat ei înșiși fără crispare și fără vanitate, cu o superbă inteligență și stăpînire de sine. Și mă încumet să asemui, să asimilez stilul acestor drumuri cu toate drumurile pe care acești băiețandri de astăzi le vor străbate mîine ca flăcăi și bărbați. O fac cu deplină încredere în armonia resorturilor psihice de care ei dispun și care îi animă.

A DOUA imagine. Am cunoscut cîțiva băieți — 4 la număr — de aceeași vîrstă, sorbind de la vîrsta alfabetului aventura de la robinetul lecturii, întinși pe șezlonguri și divanuri. La începutul acestei veri, după o îndelungată pregătire de „artilerie", au primit încuviințarea să „campeze" pe malul Crișului Alb, la cîțiva kilometri de domiciliul părintesc. Era ora amurgului cînd s-au instalat în cort, și-au scos șnițelele, au aprins un foculeț și, în acel moment, a început.. ploaia. O ploaie de vară eliberînd — el, da! — cîte un trăznet, de sub sprînceana nopții. Băieții respirau aventura cînd dinspre șosea au izbucnit spre ei, claxonînd, patru mașini. Plus o salvare. De la geamuri mămicile acestor băieți de 16 ani fluturau batiste, țipau:

— Venim! Nu vă speriați...

Și i-au dus acasă.

Incidentul, ajuns în legendă, e controversat. Băieții spun că era ora 2 noaptea, că puhoiul luase cortul etc. Ei își hiperbolizează robinsonada pentru a amenda descurajantul epilog. N-are importanță. Important, prin confruntarea celor două secvențe, rămîne faptul că mai sînt tineri cărora dintr-un motiv sau altul nu li se creează niciodată condițiile de a se întîlni cu adevărata lor ființă și forță, că ei vor continua să se ignore în datele lor esențiale — umane, indiferent cîte lecturi (chiar sportive) vor face, cîte filme (chiar de aventură) vor vedea.

Reflecții despre sport? Se pot face multe. Mă mulțumesc să cred că sportul oferă tinerilor, înlăuntrul ființei lor, un stadion al adevărului, arenele descoperirii de sine, ale înnobilării și autenticului majorat.

Mi-e greu să cred că altul este scopul educației.

Mircea SINTIMBREANU

DRUMUL DE GLORIE AL HANDBALULUI ROMÂNESC

Handbalul a înscris, cu litere de aur, pagini de glorie în istoria sportului românesc.

Este semnificativ că această disciplină sportivă, tînără în țara noastră, care s-a dezvoltat și a evoluat atît de anevoios în perioada dintre cele două războaie mondiale, a putut să iasă din conjunctura de ignoranță și anonimat și să-și croiască drumul spre afirmare și consacrare abia în anii puterii populare. Dar, este și mai semnificativ faptul că încă de la începutul celui de-al doilea deceniu al acestui luminos sfert de veac handbalul românesc a reușit să se plaseze pe orbita marilor performanțe internaționale. El constituie unul dintre exemplele cele mai grăitoare în privința neasemuitelor realizări și progrese pe care le-a înregistrat mișcarea sportivă în anii de după eliberarea patriei noastre de sub jugul fascist.

★

În România dinainte de război, handbalul a cunoscut soarta vitregă a tuturor sporturilor „minore". Neexistînd un for conducător competent și cu posibilități materiale și organizatorice, dezvoltarea și răspîndirea acestui joc sportiv, precum și activitatea sa competițională au stagnat într-un stadiu nesatisfăcător. Handbalul era practicat în numai cîteva orașe, în unele școli și grupări sportive muncitorești; numărul echipelor și al jucătorilor — cu activități sporadice și ocazionale — era doar de ordinul zecilor și, respectiv, sutelor. Datorită eforturilor și muncii pasionate a unor pionieri ai handbalului, acesta a ajuns să atingă, totuși, un nivel valoric mulțumitor, față de condițiile de-atunci: din cele 17 jocuri internaționale disputate au fost cîștigate 7,

prof. Francisc SPIER

(Continuare în pag. a 2-a)

Prima cursă, neoficială, a come-back-ului Dumitriu Foto: A. NEAGU

AVANPREMIERĂ — DUMITRIU II

L-am revăzut ieri pe Dumitriu II. Echipat, cu bocanci de fotbal, cu tricou, cu o minge ascultătoare... Pînă aici, imagine de ilustrată, pe care am păstrat-o cu emoție tristă în suflet și în minte mai bine de un an.

Ieri, însă, totul era din nou VIU.

Unul dintre cei mai iubiți copii ai fotbalului românesc se găsea din nou cu balonul pe gazonul cutiei cu minuni a Giulești. Făcea pase.

Mingea pleca de la el ca lovită cu tacul și se întorcea stopată în zbor ca de o mănușă. Touché-ul care ne-a vrăjit atîția ani era același. O alergare ușoară cu balonul. Din tribune, un „fan" care a reușit să păcălească cerberii de la poarta stadionului asaltată ieri de cei care au inima conectată la fiecare respirație a Giuleștiului, aplaudă în picioare prima cursă a idolului revenit.

...O jumătate de oră mai tîrziu, în casa socrilor, unde Nichi este tratat ca un giuvaer.

Dialogul are de la început de înfruntat timiditatea de „copil mare" a celui de-al doilea dintre Dumitrii, rezerva plină de delicatețe și de bun simț a celui care nu numai pe terenul de joc, dar și în viața de zi cu zi, are o sensibilitate de artist.

— Așadar, azi, 18 august, este ziua I a come-back-ului tău.

— **Azi. Deși în acest an m-am mai jucat cu mingea, în secret și în vis...**

— Sînt obligat de circumstanță să-ți pun întrebarea clasică: Cum te simți?

— **Nu știu exact cum se simt noii născuți. Mie îmi vine să strig de bucurie.**

— Și taci...

— **Strig în mine!**

— Cred că cei din jurul tău te aud totuși.

— **Și eu cred. Dan, Lupescu, Pop, Dinu, Greavu, etc., frații mei de suflet, nu se poate să nu mă simtă...**

Marius POPESCU

(Continuare în pag. a 3-a)

INOTATORII ȘCOLARI ÎN ÎNTRECERE!

REZULTATE BUNE ÎN ÎNTRECEREA CU C. K. D. BOHEMIANS-PRAGA

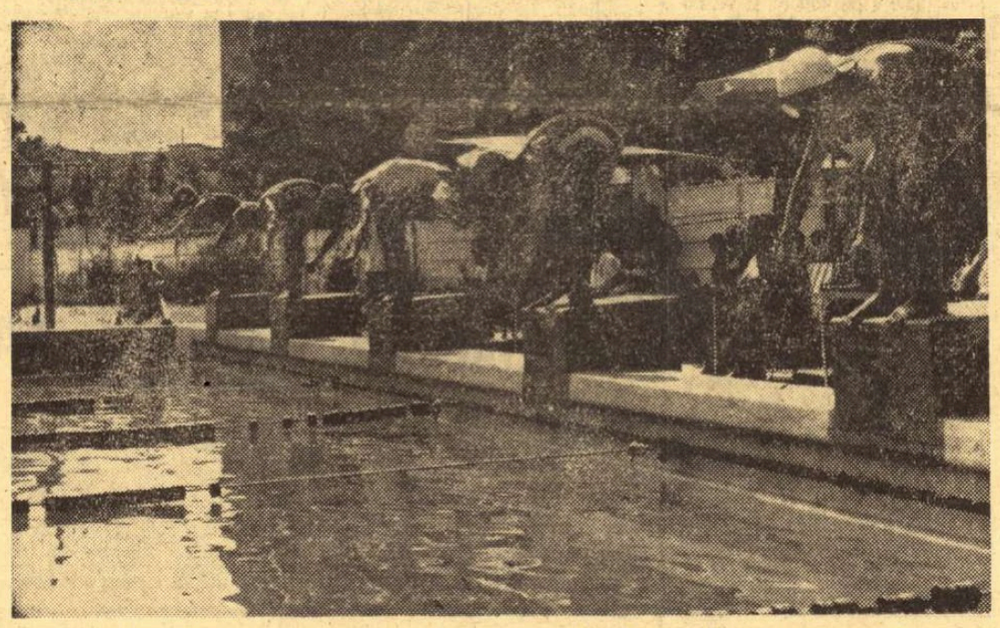

La complexul de natație de la Obor au avut loc întrecerile organizate de Școala sportivă nr. 2, cu prilejul apropiatei sărbătoriri a 10 ani de la înființare. În afara reprezentanților școlii au luat parte înotători de la școlile sportive din Cluj, Sibiu, nr. 1 București și de la C.K.D. Bohemians Praga.

Aproape în toate probele lupta pentru întîietate s-a dat între sportivii școlii organizatoare și cei praghezi. Iată și cîteva rezultate tehnice.

JUNIORI. 100 m delfin: 1. Modlik (CKD) 1:08,5, 2. V. Belea (Șc. 2) același timp. **200 m mixt:** Țurcan (Șc. 2) 2:33,4; **100 m bras:** Hentel (Șc. 2) 1:15,2. **100 m liber:** Țurcan 59,9. **4x100 m mixt:** Șc. 2. 4:42,9; **4x100 m liber:** CKD 4:28,1.

JUNIOARE. 100 m delfin: Camelia Vîjeu (Șc. 1) 1:17,3. **200 m mixt:** Lenka Vencevska (CKD) 2:51,7. **4x100 m liber:** Șc. 2-5:05,9. **100 m bras:** Ildiko Sabadi (Șc. Cluj) 1:28,8. **100 m liber:** Mara Haham (Șc. 2) 1:11,8. **4x100 m mixt:** Șc. 1.

CATEGORIA A, BĂIEȚI: 100 m liber: Horak (CKD) 1:10,8. **100 m delfin:** Holuk (CKD) 1:20,1. **100 m spate:** Florescu (Șc. 2) 1:20,3. **FETE. 100 m liber:** Blanka Delmanova (CKD) 1:11,7. **100 m spate:** Mădălina Măzgăreanu (Șc. 2) 1:19,0.

SPORTIV ȘI CETĂȚEAN DE ELITĂ

În afara titlurilor și onorurilor acordate exclusiv performanței sportive, există în diferite țări, distincții acordate după un criteriu mai cuprinzător, care ia în considerație nu numai rezultatele obținute în arenă ci și valoarea sportivului ca individ în societate.

Trofeele recompensează astfel, în același timp, pe sportivul de prestigiu și pe cetățeanul folositor, îndeosebi pe acela care ilustrează pe deplin adesea uzitatul, dar, poate, nu întrutotul înțeles dicton „mens sana in corpore sano". O asemenea onoare vine să sublinieze valoarea, de exemplu, a celor ce se dovedesc a fi purtătorii virtuților pe care sportul le cultivă pentru că societatea apreciază corectitudinea fără compromisuri — ceea ce este de fapt fair-play, demnitate, dorința de autoperfecționare.

Ni se pare că astfel de distincții ar putea fi introduse și în sportul românesc. Pe de o parte, pentru că nici la noi nu au lipsit sportivi străluciți care s-au dovedit a fi cetățeni fără pată; pe de altă parte, pentru că așa cum dovedesc unele incidente — este drept, puține la număr — mai există sportivi care cred că rezultatele obținute în arenă justifică sfidarea sau indiferența față de normele vieții în societate.

Instituirea unei recompense pentru valoarea sportivă, dublată de cea socială, ar avea o evidentă semnificație educativă.

Exemplare de elită, sportivii a căror biografie constituie un exemplu viu pentru noile generații, au existat și la noi. Au fost mulți aceia care, debutînd, își doreau — la evocarea numelor unui Iosif Petschowschi, unui Lucian Popescu, sau Dumitru Medianu, să fie „ca ei", și asta nu numai în sensul evoluției sportive, dar și în acela al calității umane recunoscute de societate. Asocierea acestor nume cu trofee oferite periodic ar asigura permanentizarea unui sănătos sentiment de emulație.

O dată acceptată ideea, detaliile organizatorice nu ar fi greu de stabilit. Desemnarea laureatului ni s-ar părea firesc să revină unei comisii constituite, cu participarea atît a federației respective, cît și a ziariștilor sportivi de specialitate. Înmînarea trofeului ar trebui, desigur, programată într-un moment semnificativ și festiv al sezonului. Data decernării titlurilor și tricourilor de campioni ar fi, probabil, cea mai nimerită. Stimulentul principal l-ar constitui, firește, onoarea și publicitatea — distincții în sine, simbolizate prin cupa sau trofeul și diploma de rigoare.

Cu un minimum de efort în privința pregătirii organizatorice, instituirea trofeelor pe care le propunem s-ar putea dovedi un impuls prețios pentru ridicarea nu numai a calității performanțelor, dar și a calității morale și intelectuale a sportivilor noștri. Și ce-ar fi oare mai îmbucurător decît ca juriile să aibă dificultăți în a alege pe cel mai bun — într-un sens larg — sportiv al unui an. Îi așteptăm, deci, pe primii cîștigători ai trofeelor Ion Moina, Alexandru Penciu, Dumitru Medianu...

Marcel RUSESCU

UN FRUMOS SUCCES AL SPORTULUI ROMÂNESC

PETRE ȘANDOR — CAMPION EUROPEAN LA TIR

O veste bună — **ne spunea de la hotelul Skoda, din Plzen, antrenorul român Mihai Toader, pe care l-am solicitat să ne relateze prima zi a întrecerilor campionatelor europene de tir:** PETRE ȘANDOR A CÎȘTIGAT PROBA DE PUȘCĂ CU AER COMPRIMAT!

Deci, PRIMUL CAMPION AL CONTINENTULUI LA C.E. EDIȚIA 1969 ROMÂNUL PETRE ȘANDOR, **care — cu excepționala sa performanță — 376 p din 400 posibile** A EGALAT ȘI RECORDUL EUROPEAN AL PROBEI **Au concurat 76 de trăgători din 19 țări.**

REZULTATE — **pușcă cu aer comprimat 40 focuri, poziția în picioare:** 1. P. ȘANDOR (ROMÂNIA) 376 p — campion european, **2. Landry (Norvegia) 375 p, 3. Trutimann (Elveția) 371 p, 4. Beith (R.F.G.) 369 p, 5. Klinger (R.F.G.) 369 p... 35. Șt. Caban 359 p.. 37. T. Ciulu 357 p... 56. Gh. Vasilescu 349 p.** Pe echipe: 1. R.F.G. 1474 p... **8. România 1441 p.** Pistol precizie (60 focuri): 1. Kosic (U.R.S.S.) 572 p (nou record mondial, v.r. 566 p), **2. Vovmar (R.D.G.) 565 p, 3. Hromata (Cehoslovacia) 561 p.**

Boxeri români în Ungaria

Aseară au plecat în Ungaria boxerii români care vor participa la turneul memorial „Dobo Istvan". Au făcut deplasarea sportivii D. Giugea, V. Drăgan, Antoniu Vasile, I. Dascălu, C. Cojocaru, precum și antrenorul Șerbu Neacșu Competiția se va desfășura în orașul Eger.

Meciuri internaționale de handbal

SELECȚIONATA BERLINULUI OCCIDENTAL ȘI SÖDERSTROM (Suedia), ÎN CAPITALĂ

Steaua, Dinamo, Voința și Universitatea București le vor fi partenere de joc

Săptămîna aceasta se vor disputa, în Capitală, cîteva întîlniri internaționale de handbal. Iată programul lor: marți **(teren Dinamo, ora 18): Dinamo București — Selecționata Berlinului occidental;** miercuri **(teren Voința, ora 18): Voința București — Söderstrom (Suedia);** vineri **(teren Dinamo, ora 16,45): Universitatea București — Söderstrom, Steaua — Selecționata Berlinului occidental.**

POLOIȘTII ROMÂNI ÎN ELVEȚIA ȘI IUGOSLAVIA

● **Echipa națională de polo va pleca miercuri seară la Genova pentru a participa la turneul internațional dotat cu „Cupa paradisului", care va începe în ziua de 23 august. În continuare, lotul se va deplasa la Dubrovnik, unde va lua parte la o altă competiție internațională.**

● **Lotul de juniori va pleca în Iugoslavia, la Vrnjacka Banja unde, la 26 august, va începe „Turneul speranțelor olimpice", cu participarea Iugoslaviei, Ungariei, R. D. Germane, Franței, Spaniei, Italiei etc.**

AZI VOR FI DESEMNAȚI ULTIMII CAMPIONI SĂTEȘTI

VEDERI DIN BUCUREȘTI...

Lenuța Micu a terminat meciul de handbal și împreună cu alte codane din Corbul de Jos, aleargă spre poarta stadionului. Din rama debitului său, bătrînul invalid le întîmpină ca pe vechi cunoștințe. De cîteva zile, cam la aceeași oră, fetele vin și cumpără vederi din București. O clipă mai tîrziu, sprintenele pixuri iau startul pe culoarele nevăzute ale ilustratelor...

DRAGII MEI,

Am cîștigat din nou! Și, credeți-mă, nu este de loc ușor să învingi aici, în finala „Cupei tineretului de la sate". Sigur, nu jucăm toată ziua handbal. Ieri, de pildă, am fost cu echipa în plimbare prin Parcul de cultură și odihnă Herăstrău. În altă zi am făcut un mic tur al Bucureștiului, organizat ad-hoc pentru noi cei care n-am mai fost în Capitală. Vă îmbrățișez (am fost propusă să merg la Predeal, într-o tabără de pregătire sportivă), vă sărut (la stadion și peste tot mergem cu autobuze special angajate pentru noi) și vă doresc la toți multă, multă fericire! (vederea pe care v-o trimit înfățișează Sala Palatului unde s-a ținut Congresul).

Vederi din București trimit și băieții. 2 300 de tineri finaliști — 10 000 de ilustrate expediate pînă acum, după sondajul nostru. Se scrie mult — e firesc — comuna trebuie să afle vești despre sportivii ei aflați în această mare finală pe țară...

DRAGII MEI,

Am intrat în turneul final la volei. Răcăjdia, numele comunei noastre din bătrînul Caraș-Severin, a apărut și în paginile ziarelor din Capitală. Eu, Ion I. Goian, și fratele meu Ion II Goian și toată echipa am evoluat (fără a ne lăuda) frumos, învingînd mai pe toată linia. Cine credeți că s-a urcat ieri pe podiumul învingătorilor? Fetița aceea cu care v-am spus că am venit în tren, la București: Rodica Mureșan din Sanislău. Ei bine, puștoaica a cîștigat proba de săritură în lungime, fiind felicitată de două (rețineți) campioane olimpice — Iolanda Balaș și Viorica Viscopoleanu. Ce vreți: finala pe țară a „Cupei tineretului de la sate"!...

DRAGII MEI,

Mai întîi, la toți sănătate. În altă ordine de idei, sau chiar în aceasta — sportul însemnînd și

p. conf. V. TOFAN

(Continuare în pag. a 2-a)

Campioana olimpică, Viorica Viscopoleanu, în mijlocul tinerelor concurente, destăinuind cîteva din secretele măiestriei sportive Foto: Theo MACARSCHI

ÎN PERSPECTIVA EUROPENELOR

CAMPIONATELE NAȚIONALE DE ATLETISM AU DAT RĂSPUNS UNOR PROBLEME

Jocurile Balcanice le vor rezolva pe celelalte?

Mai înainte de a fi apăsat pe clapele mașinii de scris am frunzărit dosarele cu rezultatele precedentelor ediții ale campionatelor naționale de atletism, pentru a ne putea face o idee cît mai exactă asupra nivelului valoric atins de această a 53-a ediție, în comparație cu cele din ultimii ani. Și cum atletismul are marea șansă că operează cu cifre, a căror putere de convingere este indiscutabilă, statisticile ne-au edificat pe deplin asupra poziției pe care s-au plasat întrecerile recent încheiatelor campionate ale seniorilor. În ansamblul lor, referindu-ne la mediile rezultatelor primilor trei, ale primilor șase clasați, ca și în ceea ce privește performanțele învingătorilor, campionatele din acest an au fost superioare la marea majoritate a probelor precedentei ediții a C.N., cea de la Poiana Brașov, considerată ca fiind cea mai valoroasă.

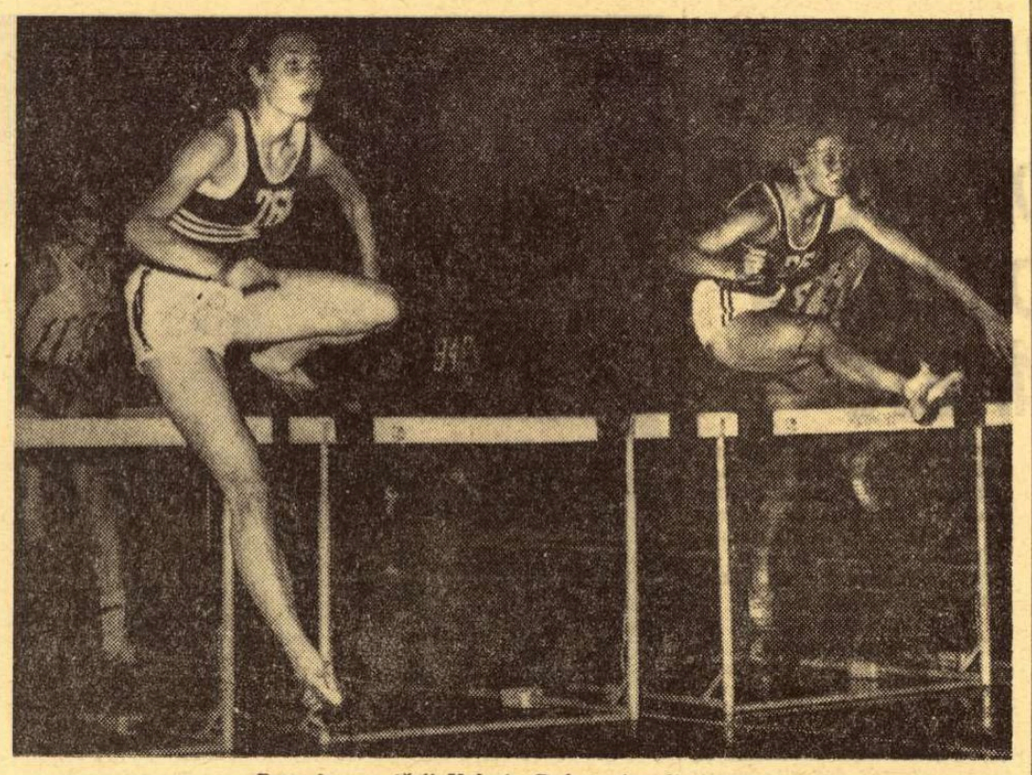

Recordmana țării Valeria Bufanu în plin efort

PERFORMANȚE... ȘI PERFORMANȚE !

Campionatele din 1969 au strălucit prin cele cîteva cifre de certă valoare internațională pe care atletele (din nou fetele se arată a fi la înălțime !) le-au înregistrat, dar și prin ansamblul rezultatelor unora dintre probe. Apreciem ca atare faptul că la 110 mg primii 8 clasați au înregistrat performanțe sub 15 secunde, că la 400 mg cu un rezultat de 53,6 s autorul lui n-a putut ajunge să mai concureze și în finală, că la 400 m plat fete două alergătoare coboară sub vechiul record al țării (și nu uităm că pînă a fi ajuns Ileana Silai, anul trecut, la Atena, în posesia acestui record, multe promoții de atlete s-au zbătut pur și simplu pentru a se apropia de cele 54,9 s ale Alexandrei Sicoe din 1955), că la lungime bărbați cu 7,58 m un săritor n-a putut cîștiga nici măcar medalia de bronz, în timp ce anul trecut s-a obținut titlul de campion cu 7,51 m etc., etc.

Statisticile pe care le-am consultat arată însă și aspecte mai puțin plăcute care țin, de fapt, de mereu aceleași probe, apreciate de mai mulți ani ca deficitare, și la care nici aceste campionate, ca și alte concursuri de seniori și juniori n-au arătat nici un fel de reviriment. Ne referim la greutate și la sulițâ, și ne gîndim cu îngrijorare la cursele de semifond și fond la care, cel puțin pînă la această oră, nu se întrezăresc alergătorii care să le ia locul lui Mustață, Barabaș, Vamoș et comp. care încă se mențin printre fruntași, dar care mult nu vor mai alerga nici măcar cu rezultatele de astăzi. Am sperat în Cioca și Dima la fond, în Ungureanu, Purghel, Tit, Rusu și ceilalți semifondiști, dar cifrele lor din acest sezon n-au marcat progresul spectaculos pe care-l anunțau încercările lor de anul trecut sau chiar din această primăvară. Am fost convinși, de asemenea, că Virgil Mihăiescu va fi primul alergător român care va încheia cursa de 400 mg în mai puțin de 51 de secunde. Să fi fost oare cele două rezultate ale sale de la sfîrșitul lui '68, de la Atena și Roma, doar apariții meteorice ? Situația existentă la aruncarea greutății nemulțumește și ea pe oricine, mai cu seamă în ceea ce privește perspectiva. Și astfel de cazuri mai există din păcate și la alte probe în care reprezentanții tinerei generații de atleți n-au rezultate care să-i pună măcar pe gînduri pe consacrați, necum să-i „deranjeze" în vreun fel oarecare.

BALCANIADA — SITA EUROPENELOR

Anul acesta fruntașii atletismului nostru au de făcut față la două importante și dificile examene. Unul, cel de la Jocurile Balcanice de la Sofia, privește echipa națională în totalitatea ei, celălalt, campionatele europene de la Atena, interesează doar pe, cum se spune, cei mai buni dintre cei buni. Așa stînd lucrurile, fie-ne permis să discutăm mai întîi despre acest al doilea eveniment, indiscutabil și cel mai important din agenda competițională a anului 1969. Pînă la această oră au drepturi cîștigate de a evolua pe stadionul atenian Karaiskakis doar 10 atleți și 7 atlete. Așa cum am spus și cu un alt prilej, participarea la C.E. este condiționată de forul atletic continental de îndeplinirea anumitor performanțe standard. Nu le vom reaminti pe toate ci doar pe cele ale probelor care ne interesează în mod direct. La 110 mg, de pildă, au realizat această cerință (14.2 s) *Nicolae Perța* și *Viorel Suciu*, la înălțime (2,11 m) tot doi, *Șerban Ioan* și *Csaba Dosa*. Lungimea (7,60 m) este pînă acum singura probă masculină la care putem înscrie 3 concurenți, adică maximumul admis. Este vorba de *Vasile Sărucan, Mihai Zaharia* și *Carol Corbu*. Cîte doi atleți mai putem înscrie la triplu (16,10 m) — *Corbu* și *Vasile Dumitrescu*, prăjina (4,90 m) — *Petre Astafei* și *Dinu Pistalu*, 400 m femei (54,5 s) — *Ileana Silai* și *Mariana Filip*, disc (54,00 m) — *Lia Manoliu* și *Olimpia Cataramă*. În sfîrșit, încă o probă cu trei atlete, săritura în înălțime (1,71 m)—*Virginia Bonci, Marghiolița Matei* și *Doina Munteanu*. Comitetul european din I.A.A.F. admite participarea, fără restricții de standard, a cîte 3 atleți de probă la maraton, 20 și 50 km marș la bărbați, 100 mg și 1500 m la femei.

Aceasta este situația momentană a posibililor participanți la europene, termenul limită al înscrierilor fiind stabilit pentru 2 septembrie. Deci mai rămîne, pentru eventuale completări, prilejul Jocurilor Balcanice.

7 (DE FAPT 6) ⇔ 4 !

Dar drumul europenelor nu este chiar atît de ușor pentru că, cu bună știință, Federația noastră de atletism, ca și alte multe alte asemenea foruri naționale, condiționează participarea atleților în primul rînd de îndeplinirea unor alte baremuri naționale, în totalitatea lor superioare celor pretinse de I.A.A.F. Potrivit acestora numărul candidaților români pentru C.E. este incomparabil mai mic. Au îndeplinit cerințele F.R.A. — notate între paranteze — doar 7 atleți : *Nicolae Perța* (13,9 s), *Șerban Ioan* (2,14 m), *Vasile Sărucan (7,85 m)*, patru mărșăluitori la 20 km — *Leonida Caraiosifoglu, Nicolae Maxim, Vasile Ilie* și *Victor Such* și doar 4 atlete : *Ileana Silai* (53,9 s pe 400 m și 2:04,5 pe 800 m), *Lia Manoliu* și *Olimpia Cataramă* la disc (56,00 m), *Valeria Bufanu* (13,6 s pe 100 mg). Lipsesc, după cum se vede, din această listă numele unor performeri de seamă ai atletismului nostru : *Viorica Viscopoleanu* (6,45 m), *Carol Corbu* (16,60 m), *Elena Vintilă* (4750 p), *Mariana Filip* (53,9 s), *Mariana Goth* (11,5 s pe 100 m și 23,6 s pe 200 m). În privința acestora și poate a încă unora dintre fruntași credem că F.R.A. va trebui să analizeze situația, de la caz la caz, și să admită înscrierea lor la europene chiar dacă, la ora actuală, ei nu îndeplinesc pentru puțin baremurile fixate încă de anul trecut. *Viorica Viscopoleanu*, campioana noastră olimpică, arată de la un concurs la altul o revenire la forma care a consacrat-o, *Corbu*, cu 16,39 m din acest an, este al 6-lea performer continental, *Elena Vintilă* cu 4692 p la pentatlon figurează pe locul 7 în bilanțul european, *Mariana Filip*, junioară încă și anul viitor, cu 54,3 s pe 400 m se anunță un element de nădejde, iar *Mariana Goth*, în primul an de senioriat, poate progresa cel puțin 1—2 zecimi de secundă la 200 m. Ar mai fi de luat în discuție și ștafeta feminină de 4x400 m care cu *Silai, Filip, Iacob* și... *Bufanu* sau *Goth* poate spera la un loc între primele șase dacă nu chiar la o medalie de bronz !

★

Să așteptăm însă Jocurile Balcanice de la sfîrșitul săptămînii viitoare pentru a ne putea pronunța definitiv asupra acestei chestiuni. Iată dar că Jocurile Balcanice, în afara obișnuitei dispute pe puncte pentru cele două clasamente pe echipe, capătă o semnificație în plus de care trebuie să țină seama în primul rînd candidații noștri pentru marea competiție a atletismului european. Le dorim succes !

Romeo VILARA

Mărșăluitorii dinamoviști învingători

La startul competiției de marș organizată de ziarul Munca au fost prezenți numeroși concurenți din București, Brăila, Hunedoara, Arad, Ploiești și un sportiv din... Danemarca.

REZULTATELE TEHNICE : Seniori (3x10 km) : 1. Dinamo Buc. (Caraiosifoglu, Ilie, Such) 2.23:00,6, 2. Combinata P.T.T. — Rapid 2.29:09,8, 3. Metalul Buc. 2.35:00,6 ; **Juniori mici (3x10 km) :** 1.P.T.T. 2.59:45,2 2. Viitorul 3.22:49,4 ; **Juniori mari (3x10 km) :** 1. P.T.T. 2.40:59,4, 2. C.S.S. 2.54:38,6. 3. Metalul Hunedoara 3.00,36,0; **începători (4 km):** 1. C. Băluță (Autobuzul) 35:47,8, 2. Gh. Dima (PTT) 36:02,8, 3. N. Mătase (Rapid) 36:06,0 ; **echipe :** 1.P.T.T. 13 p, 2. Autobuzul 19 p. 3. Ploiești 41 p.

NICOLAE D. NICOLAE — coresp.

SUGESTII PENTRU CURSE CORECTE

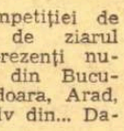

Reuniunea hipică de duminică, angrenînd, în general, elemente modeste, s-a caracterizat prin lipsă de spectaculozitate și rezultate slabe. Adică, a prezentat curse care nu aduc nici un folos promovării alergărilor de cai.

Măsura schimbării montelor pentru alergările cu pariu de ordine triplă — deși am apreciat-o ca excelentă, tinzînd să ducă la o regularizare a curselor — s-a dovedit pînă la urmă total ineficace. Am ajuns, în felul acesta la situația ca majoritatea curselor să fie viciate de conduceri variate, fără a se putea stabili de partea cui a fost vina !

Există soluția ca unei formațiuni care are cadre de conducere : un antrenor, un driver și doi apranti, să i se asigure în ultimă instanță dreptul de a hotărî asupra celui ce va conduce în cursa respectivă. Dar măsura trebuie luată atunci cînd caii ies pe pistă și nu mai devreme, ca să nu fie anticipată de cei interesați în joc ! Nu trebuie omis amănuntul ca fiecare antrenor să răspundă efectiv de fluctuațiile de performanță ale cursierilor săi. Atîta timp cît unui antrenor i se atribuie integral procentele pentru victoria calului său, este firesc — dacă îi va fi atribuită conducerea în cursă a unui alt cal, din altă formațiune, să neglijeze atribuția care i-a fost impusă, de a conduce corect, fără un avantaj material. Corelația dintre stimulentul material și atribuția de conducere nu poate și nu trebuie să fie neglijată. Altfel, este puțin probabil să se poată ajunge la curse atractioase, menite să califice elemente capabile să asigure creșterea calitativă a trăpașilor hergheliilor naționale !...

REZULTATE TEHNICE : 1. Hormon (I. Olteanu), Midia, Ventura, 39,7, 2. Maldăr (V. Gheorghe) și Stolnic (I. Moldoveanu), Deat Heat, Rodica 31,6 și 29,6, 3. Străjac (M. Ștefănescu), Osia, Kama 29,7, 4. Mirel (T. Marinescu), Hănuț, Miner 42,6, 5. Elicea (S. Mihăilescu), Rodnica, Frunzar 28,5, 6. Județ (V. Gheorghe), Hotar, Merișan 37,6, 7. Răzuș (S. Mihăilescu), Foratic, Orbita 30, 8. Rivala (Gh. Popescu), Hoțomana, Hedra 51,7.

Niddy DUMITRESCU

NE AMINTIM MEREU DE SPORTIVII ROMÂNI

Europa, ieșind dintr-o lungă perioadă tulbure, își pansa rănile. Tineretul lumii recăpăta gustul de viață și se reîntorcea spre sport, într-un uriaș elan de înțelegere reciprocă. După o dificilă reluare de contact, la Oslo, cu prilejul campionatelor europene de atletism, în 1946, și după Jocurile Olimpice de la Londra, în 1948, Bruxelles-ul invita, în 1950, atleții bătrînului continent la o nouă ediție a campionatelor europene de atletism.

De-atunci... ei bine, de-atunci sportul a parcurs un drum serios. Iar sportivii români au făcut să se vorbească de ei în domeniile cele mai diverse. Au avut și dese ocazii de a fi parteneri de întrecere sportivilor belgieni, fie în fotbal, în baschet, în volei, în atletism și în alte numeroase sporturi, adesea cu rezultate remarcabile. Ne amintim de sportivii români aici, în Belgia, căci aceste contacte au stat întotdeauna sub semnul unei mari atracții și, mai ales, al unei mari camaraderii.

Acest drum, parcurs de sportivii români nu poate însă fi realmente apreciat decît raportîndu-l la ultimele Jocuri Olimpice, de la Ciudad de Mexico, unde România s-a clasat a 12-a națiune sportivă din lume, cucerind patru medalii de aur, șase de argint și cinci de bronz. Dar deasupra acestor strălucite rezultate stă gentilețea obișnuită a sportivilor români, care le atrage simpatia. Acesta este motivul pentru care sportivii belgieni sînt întotdeauna bucuroși să-i întîlnească pe prietenii lor români pe stadioane și se folosesc de prilejul pe care-l reprezintă 23 August 1969, a 25-a aniversare a sărbătorii naționale, pentru a-i saluta prietenește.

Fernand BOUVIER
„Les Sports"-Bruxelles

AZI VOR FI DESEMNAȚI ULTIMII CAMPIONI SĂTEȘTI

OINĂ: AU MAI RĂMAS 4 DIN PESTE 1000 DE ECHIPE

După trei zile de întreceri pasionante, Viața Nouă Olteni (jud. Teleorman), Avîntul Curcani (jud. Ilfov), Biruința Gherăiești (jud. Neamț) și Avîntul Frasin (jud. Suceava) au reușit să obțină primele două locuri în grupele respective, calificîndu-se — conform regulamentului — în turneul final al competiției. Prin urmare din cele peste 1000 de echipe prezente la start în prima etapă, au mai rămas doar patru formații în cursa pentru cucerirea primului titlu de campioană republicană sătească.

Cele patru pretendente la tricourile de campioană sînt formații cunoscute, care s-au remarcat adesea în marile competiții. Biruința Gherăiești a obținut locul 2 în ediția din acest an a „Cupei României", Viața Nouă Olteni deține o victorie asupra actualei campioane a țării, C. P. București ; Avîntul Frasin a devenit o permanentă finalistă a concursurilor de oină, iar fosta campioană republicană Avîntul Curcani marchează o puternică revenire de formă. În perspectivă, deci, meciuri atractive în turneul final care începe azi, la ora 8, pe terenul central al stadionului Tineretului.

Iată cîteva rezultate din ultima zi a preliminariilor : Viața Nouă Olteni — Avîntul Curcani 13—10, Energia Rîmnicel (jud. Buzău) — Recolta Radu Negru (jud. Ialomița) 11—3, Izvorul Chiuești (jud. Cluj) — Viitorul Tătărani (jud. Dîmbovița) 6—2, Biruința Gherăiești — Recolta Radu Negru 11—4.

Tr. IOANIȚESCU

VOLEI: MIERCUREA ȘI PRUNDUL BÎRGĂULUI — LA FETE, RĂCĂJDIA ȘI MOISEI — LA BĂIEȚI, ÎN FINALĂ

În urma partidelor desfășurate ieri au fost stabilite cîștigătoarele grupelor, care își vor disputa trofeul. Întîlnirile feminine au constituit punctul de atracție al zilei ,pentru că, în cele două grupe, se întîlneau echipe care candidau cu șanse egale la ocuparea locului I: **Slobozia Conachi** (Galați) — **Miercurea** (Sibiu), **Prundul Birgăului** (Bistrița) — **Nădlac** (Arad).

În primul meci, voleibalistele din Miercurea, superioare în toate compartimentele, s-au impus — fără drept de apel — în fața adversarelor care, epuizate fizic, au jucat static, neinspirate, greșind nepermis de mult atît în atac, cît și în apărare (cel mai slab compartiment). În a doua partidă, fetele din Prundul Birgăului au cîștigat — cu destule emoții — în fața celor din Nădlac, care au încercat totul pentru a învinge, dar nu au reușit să smulgă decît un singur set. Deci, în finala feminină : MIERCUREA și PRUNDUL BÎRGĂULUI. La băieți, s-au calificat în finală : RĂCĂJDIA (Caraș-Severin) și MOISEI (Maramureș).

Dintre jocurile celei de a treia zi am mai menționa evoluția frumoasă a micuților jucători din Mehadia (Caraș-Severin), din rîndul cărora s-a detașat, din nou, **Eugenia Erimescu**, în compania celor din **Mihăești** (Olt) și partida dintre echipele masculine din **Plopana** (Bacău) și **Somova** (Tulcea) care au oferit numeroase faze spectaculoase. În rest, favoritele au învins detașat.

Emanuel FANTANEANU

R. C. TOULON ÎNVINGĂTOARE LA PETROȘANI

PETROȘANI (prin telefon). — În primul meci al turneului pe care-l întreprinde în țara noastră, echipa franceză de rugby R. C. Toulon a învins cu 22—5 (8—0) pe Știința Petroșani. Au înscris : Ordioni (trei încercări), Canerac, Moratit și Gialbicon (cîte o încercare), Giuliano (două transformări), pentru oaspeți, respectiv Ionescu (încercare) și Crăciunescu (transformare).

F. BALOI și E. STATE

HANDBAL: FAVORITELE ÎN VERVĂ DE JOC

Considerată zi a retușurilor — înaintea actului final de astăzi — ziua de ieri a fost, la întrecerile handbalistice, deosebit de disputată. Fruntașele seriilor — Hălchiu, Lovrin (masculin), Bod și Valea Stanciului (feminin) — vrînd să nu lase nici un fel de dubiu asupra superiorității lor, s-au mobilizat la maximum reușind să obțină victorii concludente, și să-și consolideze astfel pozițiile ; urmăritoarele, vizînd un loc cît mai bun în clasamentul final, s-au angajat într-un tur de forță și cele care au demonstrat o pregătire fizică mai bună au reușit obiectivul zilei : golaveraj.

În întrecerile masculine, partida cea mai disputată a zilei a fost cea dintre echipele Hălchiu (Brașov) și Borlești (Neamț). Pornită ca favorită, formația brașoveană reușește din primele minute să pună stăpînire pe joc și să se detașeze (6—1 ; 9—3), situație pe care o menține pe parcursul primelor 25 min. ale jocului. După pauză, însă, ea cunoaște o situație critică : adversara se apropie la un punct (min. 40 : 19—18) și amenință cu o inversare de scor. Un plus de maturitate în joc și de experiență competițională aduce însă, către sfîrșitul meciului, echipei din Hălchiu, victoria atît de mult dorită. Scor final : 29—23. De remarcat verva jucătorilor Motoașcă (Hălchiu) și Handric (Borlești), realizatori a 13 și respectiv 11 goluri.

Rezultatele celorlalte partide ale zilei : masculin : Leordina (Maramureș) — Poiana Mare (Dolj) 18—31 ; Gușoieni (Vîlcea) — Lovrin (Timiș) 15—34 ; Lierți (Galați) — Măgura (Buzău) 26—36. Feminin : Valea Stanciului (Dolj) — Corbu (Constanța) 9—3; Odoreu (Satu Mare) — Bod (Brașov) 7—11 ; Piatra (Teleorman) — Sînandrei (Timiș) 12—9 ; Fundul Moldovei (Suceava) — Berezeni (Vaslui) 6—8. **(N. Mș.).**

Programul zilei de astăzi : stadionul Tineretului, de la ora 9 : handbal, volei, oină ; stadionul „23 August" de la ora 8,30 : fotbal. La ora 12,30, pe stadionul Tineretului : festivitatea de premiere a cîștigătorilor primei finale a Cupei tineretului de la sate.

DRUMUL DE GLORIE AL HANDBALULUI

(Urmare din pag. 1)

onorabil șirul participării noastre la competițiile handbalului de cîmp. De altfel, acesta va fi abandonat de majoritatea țărilor europene în favoarea descendentului său mai viguros handbalul în 7.

★

În anii 1950—1951 s-au disputat la Timișoara și în București primele jocuri de handbal în 7, cu numai cîteva echipe participante și în prezența cîtorva spectatori. Prin dinamismul său, creat de alternanța continuă și succesiunea rapidă a fazelor de atac și apărare, datorită tehnicii sale relativ simple dar plină, totuși, de subtilități, ce deseori capătă nuanțe de virtuozitate artistică, prin combinațiile sale izvorîte din fantezie, sau din calculul tactic anticipat, prin evoluțiile uneori dramatice și cu finaluri inedite, handbalul în 7 a exercitat o puternică atracție asupra tineretului sportiv din țara noastră. Valoarea sa educativă, spectaculozitatea și, mai tîrziu, succesele obținute pe plan internațional de echipele noastre au contribuit la cucerirea a zeci de mii de oameni, care-l urmăresc, îl vizionează sau îl practică, cu plăcere și satisfacție. Handbalul „mic" a izbutit să întreacă — ca popularitate și răspîndire — multe alte sporturi, cu o tradiție incomparabil mai veche, într-un timp extrem de scurt. Ascensiunea handbalului în 7 românesc a fost rapidă, revelatoare :

La numai 10 ani de la primele sale manifestări el a înregistrat cel dintîi succes de răsunet : ÎN ANUL 1961, LA DORTMUND, ROMÂNIA ȘI-A ADJUDECAT TITLUL SUPREM, CONTRAR PREVIZIUNILOR ȘI SPRE SURPRINDEREA TUTUROR SPECIALIȘTILOR STRĂINI. UN AN MAI TÎRZIU, AU CULES FETELE, LA BUCUREȘTI, CEI MAI PREȚIOȘI LAURI AI VICTORIEI. ÎN ANUL 1964, LA PRAGA, REPREZENTATIVA NOASTRĂ MASCULINĂ A REPURTAT DIN NOU UN STRĂLUCIT SUCCES, CÎȘTIGÎND CU BRIO CAMPIONATUL MONDIAL ȘI DOVEDIND TUTUROR SCEPTICILOR CĂ REZULTATUL DE LA DORTMUND NU A FOST DE LOC ÎNTÎMPLĂTOR.

În completarea palmaresului oficial mai amintim locul III al băieților la campionatele mondiale din Suedia — 1967, unde națională noastră a suferit o singură înfrîngere, în fața campioanei mondiale, formația Cehoslovaciei. În contextul marilor performanțe mai putem cita dublul succes al formațiilor noastre (masculină și feminină) de tineret la competiția din Olanda, în același an 1967, și cele patru victorii finale în „Cupa campionilor europeni" cucerite de Știința și Rapid București la fete, și de Dinamo și Steaua la băieți. De asemenea, am putea cita încă o serie de rezultate valoroase, obținute în diferite competiții și întîlniri bilaterale, în cadrul cărora au fost înfruntate cele mai redutabile echipe ale handbalului mondial.

În încheierea acestui succint bilanț, se cuvine să relevăm stilul de muncă exemplar al Federației române de handbal, al comisiilor și colegiilor sale, precum și unele aspecte legate de planul de dezvoltare a acestei ramuri sportive fruntașe.

Încadrate într-un sistem competițional adaptat condițiilor actuale, activează 60 de echipe divizionare de seniori și senioare și 96 echipe divizionare de juniori și școlare ; acestea, alături de alte aproape 3500 de formații, sînt organizate în secțiile asociațiilor și cluburilor sportive, ce funcționează pe lîngă sau în cadrul diverselor unități de producție, universitare și școlare, din mediul urban sau rural. Numărul sportivilor legitimați se ridică în momentul de față la peste 40.000.

Echipelor reprezentative ale țării (seniori, tineret, juniori — masculin, feminin) li se asigură anual un calendar internațional bogat, fără a fi neglijate însă din acest punct de vedere echipele de club sau asociație.

Antrenorii, arbitrii și sportivii noștri sînt apreciați astăzi, în lumea întreagă și deseori solicitați ; handbalul în 7 românesc a cunoscut o prodigioasă evoluție și se bucură de cea mai bună reputație pentru ridicata sa valoare.

Putem vorbi cu mîndrie despre școala handbalului românesc, despre cadrele sale de specialiști, despre teoria și metodica sa, despre sistemul și concepția sa de pregătire și de joc, despre stilul de joc al echipelor românești.

Dar să nu uităm că toate acestea au fot dobîndite beneficiindu-se de un complex de condiții favorabile, că reprezintă rezultatul unei munci îndelungate, perseverente, bine chibzuite și orientate spre țelul și obiectivul urmărit.

Fără îndoială, faptul că handbalul nostru ocupă și la ora actuală o poziție fruntașă în ierarhia mondială ne îndreptățește la satisfacție și bucurie. Dar ne și obligă ! Obligația ce rezultă de aici îmbracă aspecte multiple : ea se adresează, însă, în primul rînd — în situația actuală — reprezentativei noastre masculine, care peste numai cîteva luni va fi angajată într-o luptă titanică pentru readucerea titlului suprem în patria noastră.

VEDERI DIN BUCUREȘTI...

(Urmare din pag. 1)

sănătate : rugați-l din partea noastră pe moș Stanciu să pregătească o vitrină în mijlocul comunei. De ce ? Venim cu una dintre cele mai frumoase cupe. Ion P. Stanciu de la noi, din Suseni și alți tineri din județul Argeș și-au învins toți adversarii la trîntă. Așadar, cupa pentru cele mai multe titluri cucerite ne-a fost acordată nouă !...

DRAGII MEI,

Verii Ioan Cocuț și Ilie Cocuț au mers bine, formația noastră de oină a Gherăieștilor, menținîndu-se pînă în prezent în fruntea seriei. Deci, m-am orientat bine în calitate de căpitan de echipă că nu i-am introdus, deocamdată, în formație pe ceilalți veri ai mei Vasile Cocuț, Petru Cocuț și Alexandru Cocuț. Semnează : Eugen Cocuț.

La cinematograful REPUBLICA din Capitală

ZILELE FILMULUI ROMÂNESC

în program :

19	august	CARTIERUL VESELIEI
20	„	LA PATRU PAȘI DE INFINIT
21	„	STRAINUL (seriile I și II)
22	„	COLUMNA
23	„	TUNELUL
24	„	DACII

fotbal

Şi a fost ziua întîi...

Cu o rămînere, fortuită, în groapa de start (vezi partida Petrolul—Steaua), simbătă, în 7 oraşe ale ţării, s-a dat plecarea în cursa-maraton de 30 de etape cîte numără în total campionatul diviziei A.

În general, etapa inaugurală a fost favorabilă gazdelor, doar Rapidul şi „U" Cluj reuşind să-şi adjudece fiecare 50% din punctele puse în joc la Iaşi şi la Craiova. Cel mai confortabil succes, la domiciliu a fost realizat de **F.C. Argeş**, în dauna Crişului, victorii destul de facile obţinînd şi **dinamoviştii bucureşteni** (lansaţi într-o cursă cu handicap : de la 0—2 la 5—2 !), **Steagul roşu** şi **C.F.R. Cluj** — ultimele două reintegrîndu-se promiţător din start în plutonul formaţiilor de primă divizie.

Numai **U.T.A.**, deşi pe caniculă, şi-a trecut suporterii prin toate răcorile, punîndu-şi adversarul, pe Dinamo Bacău, cu umerii pe saltea abia după 89 de minute de luptă.

Nu, hotărît nu, n-a fost în intenţia campionilor să plătească cu aceeaşi monedă formaţiei băcăuane, învingătoare în aceleaşi condiţii dramatice spre finele ediţiei precedente. Textiliştii, campioni şi ai fair-play-ului, nu sînt sadici de loc ; pesemne ei se află încă în perioada rodajului.

★

Şi pentru că vorbim de rodaj, pentru această etapă inaugurală, să fim îngăduitori faţă de nivelul tehnic şi faţă de aspectul dinamic al partidelor, toate, dar absolut toate, desfăşurîndu-se sub soarele nemilos al lui august, pe o temperatură de peste 30 de grade Celsius. Să ne explicăm, aşadar, în felul acesta faptul că, de pildă, jocul **Politehnica Iaşi — Rapid** s-a disputat adesea într-un tempo de tango, că majoritatea echipelor **(Crişul, Jiul, Universitatea Craiova, Farul, A.S.A. Tg. Mureş** etc.) au slăbit evident pe parcurs, aşteptînd ca pe o mană cerească fluierul final al arbitrului. Şi aşa, însă, la Bucureşti şi Piteşti, cei care apreciază calitatea unei partide în funcţie de numărul golurilor înscrise (chiar cu preţul unor slăbiciuni manifestate de apărări) s-au declarat satisfăcuţi, pe fiecare dintre două terenuri tabela modificîndu-se de 7 ori. Pe stadionul din Şos. Ştefan cel Mare, **Dumitrache**, omul de gol al dinamoviştilor bucureşteni şi al echipei naţionale, ca un golgeter ce se respectă, a luat o serioasă opţiune pentru ediţia 1969—1970, depăşind, prin cele 4 goluri înscrise, atît de rarul hat-trick chiar şi pe gazoanele englezeşti.

★

Vă amintiţi pe cine am mai trecut — alături de Dumitrache — în echipa etapei ?

Printre alţii, pe **Barbu** şi pe **Dan**, cuplul fundaşilor centrali aflat în vederile selecţionerilor, pe **Broşavschi** şi pe **Dumitru** (clienţi mai vechi — deşi tineri — ai rubricii noastre) care prin evoluţia lor constant bună continuă să bată stăruitor la porţile lotului nostru reprezentativ. Să sperăm că îi se vor deschide... Să nu-l omitem nici pe **Ion Pîrcălab**, cunoscut fiindu-ne faptul că, pentru jocurile de acasă, cu Portugalia şi Grecia, în intenţiile antrenorilor Angelo Niculescu şi Emerich Vogl este să utilizeze o linie de atac cu două aripi clasice, de meserie. Într-adevăr, ca să nu se umble la partea stîngă, Dumitrache-Lucescu, deja omogenă, cu Pîrcălab ar fi o soluţie. Cunoscute fiind, însă, proverbialele-i toane, în ceea ce-l priveşte pe Pîrcălab am propune să se mai aştepte cîteva etape.

Ce zici Onei ?

★

Cavalerii fluierului au avut, în genere, o comportare remarcabilă, notată de cronicarii noştri cu 4 stele **(Grigore Birsan, Constantin Petrea, Alexandru Toth)** şi 5 stele **Andrei Rădulescu, Victor Pădureanu, Sever Mureşan)**. Doar arădeanul **I. Opriţa**, debutant în divizia A, a făcut o nedorită excepţie, prestînd un arbitraj... de o stea.

De unde reiese că onoratul Colegiu central de arbitri s-a cam pripit delegîndu-l pe I. Opriţă din prima etapă, la meciuri de prima divizie. Să nu ni se spună, drept motivare, că din lipsă de arbitri de mîna întîi.

Aurel Bentu, arbitrul nr. 1 al campionatului precedent — ales de (sic !) colegiul central — s-ar supăra foarte...

G. NICOLAESCU

COMENTARIUL NOSTRU

Arbitri români peste hotare

În sezonul de toamnă, arbitri români au fost solicitaţi să conducă importante meciuri internaţionale. Federaţia română de fotbal a stabilit următoarele brigăzi :

— *C. Niţescu* (Sibiu), G. Bîrsan (Galaţi) şi A. Bentu (Bucureşti) la partida Real Madrid — Olimpiakos Nicosia (meci în C.C.E.).

— *Gh. Limona*, Gh. Popovici şi C. Petrea (toţi din Bucureşti) la întîlnirea Galatasaraî Istanbul — Waterford (meci în „Cupa Cupelor").

— *Andrei Rădulescu* (Bucureşti), C. Bărbulescu (Bucureşti) şi Em. Vlaicu-lescu (Ploieşti) la meciul Polonia — Bulgaria, din cadrul preliminariilor Campionatului Mondial.

AVANPREMIERĂ

(Urmare din pag. 1)

— Doctorul Bendiu mi-a spus că într-o lună şi jumătate ai toate şansele să joci.

— **Am răbdat un an, ce mai conteză o lună ! Să ştiţi însă că la Iaşi îmi venea să intru pe teren. Am avut meciul în mînă. Aşa cum sînt, dacă jucam, dădeam gol.**

— Ce ai de gînd pentru viitor ?

— **Mă gîndesc la două cupluri. Peste o lună-două, cuplul Neagu — Dumitriu, peste şapte, cuplul Dumitrache — Dumitriu. Cred, cum n-am crezut în viaţa mea, în aceste proiecte. O să vedeţi, ne vom întîlni la decolarea avionului pentru Mexic !**

— Cine din ţara asta nu-ţi doreşte din toată inima împlinirea acestor proiecte, Nichi ?

STEAUA—RACING CLUB BEIRUT 8—0 (3—0)

Echipa bucureşteană Steaua, care a lipsit de la startul primei etape a noului campionat, din cauza forfait-ului motivat al petroliştilor, a încercat, duminică pe stadionul Giuleşti, să-şi verifice forţele în compania lui R. C. Beirut, echipa simpaticului Ionică Bogdan. Spunem „a încercat" deoarece oaspeţii nu au opus decît o rezistenţă anemică, primind, la un moment dat, 3 goluri în numai patru minute. Au marcat : Tătaru II (2), Manea (2), Voinea, Creiniceanu, Pantea, Ştefănescu.

R. C. BEIRUT : Ghoul (Abdelaziz, Ghoul) — Tobello, Elias (Saad, Elias), Takke (Mrad) Hatoum (Omar), Abou, Helou (Ruchdi), Omar (Nicolas), Nicolas (Hamdar), Nassar, Ruchdi.

STEAUA : Suciu (Matache) — Sătmăreanu, D. Nicolae, Mirăuţă, Cristache (Ciugarin), Dumitriu III, Negrea (Tătaru II), Pantea, Ştefănescu, Voinea (Negrea), Creiniceanu (Manea).

A arbitrat bine Simion Mîndreş (Bucureşti).

(D. GRAUR).

ILIE OANĂ — ANTRENOR ÎN GRECIA

La sfîrşitul săptămînii trecute, antrenorul Ilie Oană a plecat în Grecia unde va pregăti echipa Panseraikos din oraşul Seres. Echipa Panseraikos activează în prima ligă a campionatului de fotbal al Greciei.

AVERTISMENT — ARBITRILOR !

Colegiul central al arbitrilor a sancţionat cu un *avertisment* brigada care a condus meciul Dinamo Bucureşti — Jiul (este vorba de *Grigore Birsan* — la centru, şi Nicolae Rainea şi Vasile Liga — la linie), deoarece au permis unor jucători (Pîrcălab, R. Nunweiller, Sălceanu, Cotormani şi R. Popa) să se echipeze neregulamentar, cu jambierele lăsate.

MÎINE, ÎN ŞOS. ŞTEFAN CEL MARE

Dinamo Bucureşti — Palmeiras

După F. C. Sao Paulo, o altă reprezentantă de marcă a marelui fotbal brazilian ne va vizita ţara. Palmeiras este cea mai bună echipă a oraşului Rio de Janeiro şi cîştigătoare, în repetate rînduri, a campionatului acestui stat. De asemenea, team-ul brazilian are în palmares o serie de victorii asupra celor mai bune echipe de club din lume, inclusiv asupra marii sale rivale, în fotbalul carriocas — F. C. Santos (3—2 şi 1—0, în acest an).

Formaţia standard — în care, desigur, iubitorii fotbalului din ţara noastră nu pot să nu remarce cîteva nume sonore — arată astfel : CHICAO — EURICO, BALDOCCHI, NELSON, ZECA, DUDU, ADEMIR DA GUIA, COPEU, JAIME, CESAR, SERGHINHO.

Adversara echipei Palmeiras — în unicul meci pe care-l va susţine, în ţara noastră — va fi echipa dinamovistă bucureşteană, care se va strădui desigur, să dea o replică la înălţimea valorosului său adversar.

Aşadar, mîine — cu începere de la ora 16,45, pe stadionul Dinamo — un meci ... **ce** nu trebuie scăpat.

SECRETARUL GENERAL AL FEDERAŢIEI ENGLEZE ÎN ROMÂNIA

Mîine, va sosi în Capitală dl. Denis Follows, secretarul general al Federaţiei engleze de fotbal. Dl. D. Follows, împreună cu soţia, îşi vor petrece concediul în ţara noastră, la invitaţia Federaţiei române de fotbal.

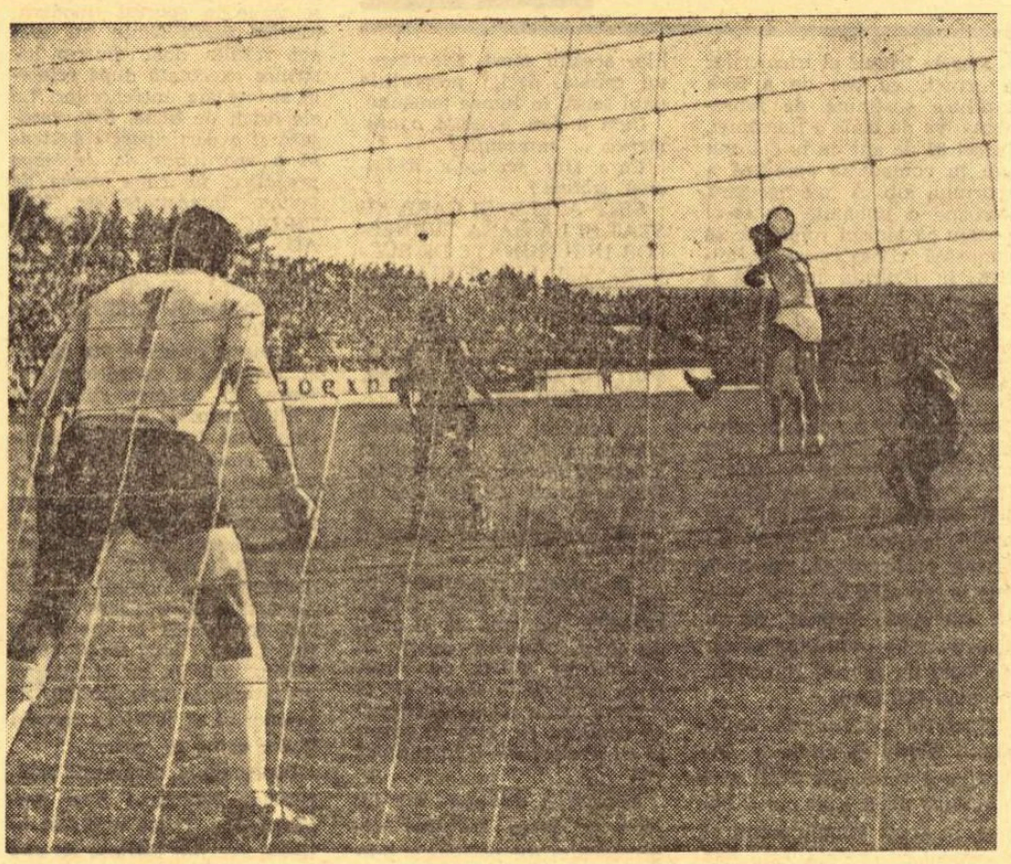

Moldoveanu reia cu capul spre poarta lui Răducanu. Faza din meciul Politehnica Iaşi — Rapid (0—0) Foto : I. GOCIU

ECOURI... ECOURI... ECOURI...

● Reveniţi — după un an de pribegie — în plină scenă a fotbalului nostru, spectatorii braşoveni ne-au demonstrat simbătă, la debutul Steagului roşu în prima divizie, cum trebuie să se comporte un public care iubeşte cu adevărat spectacolul sportiv : „înarmată" cu şepci galbene cu inscripţia „Cibo"

(„Ciocolată-Bomboane" — noua denumire a fabricii locale de dulciuri „Dezrobirea") şi cu drapelele dungate, ale clubului, asistenţa şi-a susţinut frenetic — printr-un cor neobosit — simpatizaţii, dar n-a ezitat nici o clipă, nici chiar la scorul de 0—0, să recunoască, prin aplauze prelungite, virtuţile tehnice ale oaspeţilor... Iar cînd constănţeanul Koszka a părăsit terenul, fiind înlocuit de antrenorii săi, spectatorii braşoveni au scandat cîteva clipe numele acestuia...

În consecinţă, un sincer bravo publicului braşovean !

● Ca şi Creiniceanu, lichidat prea devreme de către unii, Pîrcălab, care a cunoscut în ultimul timp aceleaşi avataruri, pare să-şi regăsească locul în loja de onoare. Acel 9+, cu care l-am notat în cronică, a vrut să marcheze nu numai această îmbucurătoare revenire, ci în special PARTICIPAREA neîntreruptă a lui Pîrcălab la fazele meciului, atît în atac, cît şi în apărare (la un moment dat, l-a dublat pe Cheran).

Şi este domeniul în care el a fost adesea descoperit, care l-a împiedicat să se realizeze la înălţimea marelui său talent.

● În acceleratul Braşov-Bucureşti, arbitrul Victor Pădureanu — care a fluierat fără greşeală — ne mărturisea : **„N-am avut nici un fel de greutăţi în arbitraj, datorită deopotrivă fair-play-ului ambelor formaţii, cît, mai ales, manierei sportive şi ferme în care cei doi căpitani de echipă, Ivăncescu şi Mareş, şi-au condus sau „potolit" — cazul lui Stoica, gata oricînd să vocifereze, să protesteze — coechipierii".** *(ov. i.)*

● Neaşteptata apariţie în poarta Jiului, după accidentarea lui Stan, a fundaşului Georgescu, a generat unele comentarii pripite, cum ar fi acela că Ozon nu pregătise un portar de rezervă. Reproş gratuit, întrarea lui Georgescu în poartă fiind determinată de faptul că Jiul schimbase doi jucători şi o a treia înlocuire, în afara efectivului din teren, nu mai era posibilă.

Ca atare : ori se schimbă comentariile, ori se schimbă regulamentul. Altă alternativă nu există... *(j. berariu)*

● La Iaşi, la apariţia pe stadion a echipei Rapid, o parte din public a găsit de cuviinţă să huiduie. Situaţie penibilă cu atît mai mult cu cît manifestarea nesportivă a acestor înrăiţi spectatori s-a petrecut cu cîteva minute înainte de deschiderea festivă a stadionului, cînd s-au schimbat buchete de flori, oferite apoi tribunelor de către jucătorii ambelor formaţii.

● **De la 0—2, la 5—2. Şi, totuşi, nici un moment de enervare, nici la echipa care s-a văzut condusă, pe teren propriu, nici la aceea care a ratat victoria întrevăzută. Cuvîntul englezesc „fair-play" a fost, de data aceasta, bine tradus în româneşte...**

● *O dată cu prima etapă a campionatului diviziei A, a început şi întrecerea dotată cu „Trofeul Petschowschi", iniţiativă a ziarului nostru, la terminarea partidelor cronicarii acordînd notele cuvenite. Firesc, aceasta s-a întîmplat şi la meciul F. C. Argeş — Crişul. Jocul a purtat amprenta sportivităţii, fiecare jucător fiind preocupat de a aduce o contribuţie cît mai substanţială la ridicarea nivelului tehnic şi spectacular al întîlnirii. Fair-play-ul a domnit, o bună parte din timp, şi în tribune. Dar ,cînd scorul a luat proporţii s-au găsit cîteva voci, ale unor aşa-zişi „suporteri", care au început să scandeze :* „Aţi mîncat bătaie". *Ecourile frazei nu se stinseseră, cînd, de pe banca de pe marginea terenului, a sărit, ca împins de un resort, C. Teaşcă. Cu sprijinul adevăraţilor simpatizanţi ai echipei piteştene, antrenorul a reuşit să oprească corul turbulenţilor.*

Dar, manifestarea, destul de timidă, a avut totuşi loc. Consecinţa ? Un punct mai puţin la nota „Trofeului Petschowschi"... (p. v.)

● Încă de la primul joc, copiii de la cronometrul stadionului din Copou au reuşit să-i enerveze pe jucători, să-i pună în dificultate pe arbitri, să creeze nedumeriri în tribune. În min. 85, ceasul de pe stadion arăta că partida trebuia să se termine. Fotbaliştii rapidişti, care aveau aproape asigurat meciul egal, doreau ca arbitrul să fluiere sfîrşitul jocului cît mai curînd. În sfîrşit, şi după cronometrul stadionului minutul 90 a sosit. Dar conducătorul partidei le-a arătat cronometrul său. O dată, de două, de nouă ori. După multe insistenţe din partea bucureştenilor, arbitrul Toth s-a hotărît să încheie partida. Cînd ? În momentul în care după ceasurile noastre era minutul 89. Iată deci, unde duce joaca copiilor într-o treabă destul de serioasă. Organizatorii jocurilor trebuie să fie foarte atenţi cînd se hotărăsc pe cine să delege la cronometrul stadionului. Fiindcă altfel... *(c.a)*

● Publicul bucureştean a făcut cunoştinţă, în mod... oficial, simbătă, cu succesorul lui Cornel Popa în postul de fundaş lateral dreapta al echipei Dinamo Bucureşti, tînărul Florin Cheran.

Cu o săptămînă înainte, el avusese o apariţie remarcată, în meciul amical cu Steaua (din cadrul „Cupei Bucureştiului"), în care îl „ţinuse" în frîu pe năbădăiosul Creiniceanu. Debutul în campionat a fost la fel de bun, spectatorii apreciind spiritul de luptă al acestui jucător şi mai ales demarajul său, de veritabil sprinter.

Referindu-ne la această din urmă calitate, este necesar să vă divulgăm un secret : primele ambiţii sportive ale lui Florin Cheran n-au fost legate de fotbal, ci de atletism, unde a sperat să obţină performanţe, în alergări.

Aripile noastre trebuie, deci, la rîndul lor, să înveţe să fugă. Altfel...

● La situaţia de 0—2, blondul înaintaş al dinamoviştilor bucureşteni şi-a zis, desigur, că nu-i glumă. S-a concentrat, şi-a mobilizat forţele, a efectuat splendide sărituri prin aer, înscriind, în stilu-i caracteristic, două goluri, cu capul :

„Măi, dar Dumitrache ăsta al nostru, nu ştie să dea goluri decît cu capul" — a rostit lîngă noi, mai mult admirativ decît...

critic, unul din suporterii formaţiei din Şos. Ştefan cel Mare. Nici nu şi-a sfîrşit bine vorba, şi Dumitrache — ...ascultător — a înscris încă un gol, de astă dată, cu piciorul. Din volé, în maniera în care îl executase (de două ori), la 16 aprilie, la Atena, pe Ikonomopoulos...

Ştie omul să dea gol ! Şi cu capul, şi cu piciorul !

VICTORIA ROMAN — scorul record al etapei inaugurale

DIVIZIA C

SERIA I

Nicolina Iaşi — Minerul Gura Humorului 3—1 (2—0)
Minerul Comăneşti — Letea Bacău 2—1 (0—0)
Textila Botoşani — Fulgerul Dorohoi 2—1 (1—1)
Petrolul Moineşti — Foresta Ciurea 2—1 (0—1)
Minobrad Vatra Dornei — Rarăul Cimpulung 2—2 (1—1)
Foresta Fălticeni — Textila Buhuşi 2—2 (0—0)
Constructorul P. Neamţ — C.F.R. Paşcani 1—1 (0—1)
Victoria Roman — Penicilina Iaşi 7—0 (3—0)
(Corespondenţi : L. Negru, St. Costache, T. Ungureanu, I. Iancu, P. Spak, D. Crăciun, C. Nemţeanu, G. Groapă)
ETAPA VIITOARE : Rarăul C. Lung — Petrolul Moineşti, Fulgerul Dorohoi — Nicolina Iaşi, Letea Bacău — Victoria Roman, Minerul Gura Humorului — Foresta Fălticeni, Penicilina Iaşi — Constructorul P. Neamţ, Foresta Ciurea — Minobrad Vatra Dornei, Textila Buhuşi — Textila Botoşani, C.F.R. Paşcani — Minerul Comăneşti.

SERIA A II-A

S.U.T. Galaţi — Chimia Oraş Gh. Gheorghiu-Dej 1—2 (1—0)
Şoimii Buzău — Electronica Obor 2—1 (1—1).
Dunărea Brăila — Petrolul Berca 4—0 (2—0)
Rulmentul Bîrlad — Petrolistul Boldeşti 1—4 (1—2)
Locomotiva Adjud — Metalurgistul Brăila 0—0
Unirea Focşani — Ancora Galaţi 2—1 (2—0)
A.S.M. Tecuci — Metalul Buzău 2—2 (1—0)
Metalul Plopeni — Gloria C.F.R. Galaţi 3—0 (0—0)
(Corespondenţi : V. Ştefănescu, M. Dumitru, D. Cristache, L. Solomon, E. Stan, A Axente, C. Filiţă, I. Sima)
ETAPA VIITOARE : Electronica Obor — Rulmentul Bîrlad, Chimia Oraş Gh. Gheorghiu-Dej — Dunărea Brăila, Ancora Galaţi — Şoimii Buzău, Petrolul Berca — A.S.M. Tecuci, Gloria C.F.R. Galaţi — Locomotiva Adjud, Petrolistul Boldeşti — Metalul Plopeni, Metalurgistul Brăila — S.U.T. Galaţi, Metalul Buzău — Unirea Focşani.

SERIA A III-A

Maşini unelte Bucureşti — Celuloza Călăraşi 2—3 (1—2)
Laromet Bucureşti — Delta Tulcea 2—1 (2—0)
I.T.C. Constanţa — Petrolul Videle 1—0 (1—0)
Olimpia Giurgiu — Electrica Constanţa 0—1 (0—0)
I.C.A.B. Arcuda — Cimentul Medgidia 0—2 (0—1).
Ş. N. Oltenita — Tehnometal Bucureşti 2—2 (1—2)
Marina Mangalia — Voinţa Bucureşti 3—1 (2—0)
I.M.U. Medgidia — Unirea Mînăstirea — aminat
(Corespondenţi : O. Guţu, H. Rudi, E. Petre, P. Burcin, N. Predescu, M. Bechtold)
ETAPA VIITOARE : Cimentul Medgidia — Marina Mangalia, Electrica Constanţa — Maşini unelte Bucureşti, Delta Tulcea — I.C.A.B. Arcuda, Celuloza Călăraşi — Laromet Bucureşti, Petrolul Videle — Ş.N. Oltenita, Voinţa Bucureşti — I.M.U. Medgidia, Unirea Mînăstirea — Olimpia Giurgiu, Tehnometal Bucureşti — I.T.C. Constanţa.

SERIA A IV-A

T.U.G. Bucureşti — Petrolul Tîrgovişte 6—1 (3—1)
Flacăra roşie Bucureşti — I.R.A. Cîmpina 2—0 (1—0)
Carpaţi Sinaia — Unirea Cîmpulung Muscel 3—3 (1—3)
Comerţul Alexandria — Progresul Balş 2—0 (0—0)
Progresul Corabia — Prahova Ploieşti 0—0
Dacia Piteşti — Caraimanul Buşteni 0—1 (0—0)
Unirea Drăgăşani — Autobuzul Bucureşti 1—3 (0—3)
Chimia Tr. Măgurele — Sirena Bucureşti 2—0 (1—0)
(Corespondenţi : F. Sandu, A. Păpădie, P. Popa, M. Bizon, C. Filip, I. Udrescu, D. Denghel, Tr. Negulescu)
ETAPA VIITOARE : Caraimanul Buşteni — Unirea Drăgăşani, Prahova Ploieşti — T.U.G. Bucureşti, I.R.A. Cîmpina — Progresul Corabia, Petrolul Tîrgovişte — Flacăra roşie Bucureşti, Unirea Cîmpulung Muşcel — Dacia Piteşti, Sirena Bucureşti — Carpaţi Sinaia, Progresul Balş — Chimia Tr. Măgurele, Autobuzul Bucureşti — Comerţul Alexandria.

SERIA A V-A

U. M. Timişoara — Dunărea Calafat 5—1 (3—1)
C.F.R. Caransebeş — Vulturul Textila Lugoj 1—0 (0—0)
Unirea Orşova — Furnirul Deta 3—1 (3—0)
Minerul Lupeni — Minerul Motru 2—0 (2—0)
Victoria Tg. Jiu — Minerul Bocşa 2—1 (1—1)
Steagul roşu Plenita — Metalul Topleţ 2—0 (1—0)
Energetica Tr. Severin — Victoria Caransebeş 1—2 (0—0)
Progresul Strehaia — Electromotor Timişoara 1—2 (0—0)
(Corespondenţi : C. Creţu, M. Mutaşcu, I. Iacob, I. Cotescu, M. Băloi, I. Julea, Gh Manafu şi Gh. Dobreanu)
ETAPA VIITOARE : Victoria Caransebeş — Unirea Orşova, Minerul Bocşa — U. M. Timişoara, Dunărea Calafat — Minerul Lupeni, Metalul Topleţ — Energetica Tr. Severin, Electromotor Timişoara — C.F.R. Caransebeş, Vulturul Textila Lugoj — Victoria Tg. Jiu, Furnirul Deta — Progresul Strehaia, Minerul Motru — Steagul roşu Plenita.

SERIA A VI-A

Minerul Teliuc — Minerul Baia de Arieş 2—0 (0—0)
Independenţa Sibiu — Minaur Zlatna 1—2 (0—1).
Victoria Călan — A.S.A. Sibiu 3—0 (1—0)
Ştiinţa Petroşani — Minerul Ghelar 2—0 (1—0)
Metalul Aiud — Tehnofrig Cluj 4—0 (0—0)
Soda Ocna Mureş — Industria sîrmei Cîmpia Turzii 1—0 (0—0)
Arieşul Cîmpia Turzii — Arieşul Turda 1—1 (0—1)
Mureşul Deva — Aurul Brad 4—1 (2—0)
(Corespondenţi : Vl. Ion, Gh. Topîrceanu, A. Gunther, S. Băloi, Al. Crişan, Gh. Ţăutan, L. Donciu şi I. Simion)
ETAPA VIITOARE : A.S.A. Sibiu — Arieşul Cîmpia Turzii, Arieşul Turda — Mureşul Deva, Minerul Baia de Arieş — Independenţa Sibiu, Industria sîrmei Cîmpia Turzii — Minerul Teliuc, Minaur Zlatna — Victoria Călan, Aurul Brad — Ştiinţa Petroşani, Minerul Ghelar — Metalul Aiud, Tehnofrig Cluj — Soda Ocna Mureş.

SERIA A VII-A

Constructorul Baia Mare — Dacia Oradea 5—0 (2—0)
Chimistul Baia Mare — Someşul Satu Mare 0—2 (0—1)
Metalul Salonta — Gloria Bistriţa 1—2 (1—1)
Bihoreana Marghita — C.I.L. Sighetul Marmaţiei 2—2 (1—1)
Victoria Carei — Bradul Vişeu 6—0 (2—0)
Dinamo Zalău — C.I.L. Gherla 1—1 (0—1)
Foresta Năsăud — Unirea Dej 2—2 (1—2)
Dermata Cluj — Topitorul Baia Mare 3—0 (1—0)
(Corespondenţi : V. Săsăranu, S. Vasile, Gh. Cotrău, A. Paşcalău, Tr. Silaghi, V. Dumitru, D. Nistor şi P Radvanyi)
ETAPA VIITOARE : C.I.L. Gherla — Foresta Năsăud, Topitorul Baia Mare — Metalul Salonta, Dacia Oradea — Bihoreana Marghita, Unirea Dej — Dermata Cluj, Gloria Bistriţa — Chimistul Baia Mare, C.I.L. Sighetul Marmaţiei — Victoria Carei, Bradul Vişeu — Dinamo Zalău, Someşul Satu Mare — Constructorul Baia Mare

SERIA A VIII-A

Tractorul Braşov — Vitrometan Mediaş 1—0 (0—0)
Metalul Copşa Mică — Oltul Sf. Gheorghe 2—1 (2—1)
Chimia Or. Victoria — Minerul Bălan 2—1 (1—0)
Torpedo Zărneşti — Chimica Tîrnăveni 2—0 (1—0)
Viitorul Gheorghieni — Unirea Cristuru Secuiesc 2—1 (0—1)
Chimia Făgăraş — Colorom Codlea 3—0 (1—0)
Avîntul Reghin — Lemnarul Odorheiul Secuiesc 2—0 (1—0) (s-a jucat la Bistriţa)
Medicina Tg. Mureş — Carpaţi Braşov 1—1 (0—0)
(Corespondenţi : E. Bogdan, M. Faliciu, E. Aslan, G. Carol, L. Karda, B. Stoiciu, I. Toma şi A. Szabo)
ETAPA VIITOARE : Unirea Cristuru Secuiesc — Avîntul Reghin, Colorom Codlea — Torpedo Zărneşti, Carpaţi Braşov — Metalul Copşa Mică, Vitrometan Mediaş — Medicina Tg. Mureş, Lemnarul Odorheiul Secuiesc — Chimia Or. Victoria, Oltul Sf. Gheorghe — Tractorul Braşov, Chimica Tîrnăveni — Chimia Făgăraş, Minerul Bălan — Viitorul Gheorghieni.

A apărut revista „AUTOTURISM"

Nr. 6/1969

Din cuprins :

„Descătuşare în materie şi spirit"
„Rodajul automobilului"
„Industria poloneză de automobile"
„Indianapolis"
„Delta Dunării" etc.

Sînt publicate, de asemenea, note privind noul tip de autoturism Renault 12, Hadi 8, Lancia 1600, şi alte materiale destinate unei largi informări a cititorului asupra celor mai noi realizări ale industriei mondiale de automobile.

LOTO ● PRONOSPORT

Publicăm din nou programul concursului Pronosport nr. 34 etapa din 24 august 1969 : I : Steaua — U. T. Arad ; II : Vagonul Arad — Olimpia Oradea ; III : Universitatea Cluj — Dinamo Bucureşti ; IV : Farul — Politehnica Iaşi ; V : Crişul — Universitatea Craiova ; VI : Jiul — C.F.R. Cluj ; VII : A.S.A. Tg. Mureş — F. C. Argeş ; VIII : Dinamo Bacău — Steagul Roşu ; IX : Oţelul Galaţi — Metalul Bucureşti ; X : Ceahlăul Piatra Neamţ — Politehnica Galaţi ; XI : Dunărea Giurgiu — Chimia Suceava ; XII : C.S.M. Reşiţa — Ripensia ; XIII : A. S Cugir — C.S.M. Sibiu.

Se atrage atenţia participanţilor la acest concurs că meciul II : Rapid — Petrolul din cadrul campionatului Diviziei A se înlocuieşte cu meciul II : Vagonul — Arad Olimpia Oradea din cadrul Diviziei B, făcîndu-se şi cuvenitele rectificări pe afişele şi fluturaşii de concurs.

● *În atenţia participanţilor la tragerea excepţională LOTO din 19 august 1969 :*

Depunerea biletelor cîştigătoare se va face pînă simbătă 23 august 1969, la ora 13 în oraşele de reşedinţă judeţeană şi pînă vineri 22 august 1969, ora 13, în celelalte localităţi

● Tragerea excepţională LOTO de astăzi va avea loc la Bucureşti în sala Clubului Finanţe Bănci din strada Doamnei nr. 2 cu începere de la ora 18,45. Tragerea va fi radiodifuzată.

PREMIILE CONCURSULUI PRONOEXPRES NR. 33 DIN 13 AUGUST

EXTRAGEREA I : Categoria a II-a : 97,5 variante a 2 532 lei ; a III-a : 2 768 variante a 44 lei.

EXTRAGEREA a II-a : Categoria A : 4,5 variante a 22 601 lei ; categoria B : 226,5 variante a 449 lei ; categoria C : 3 [illegible]0,5 variante a 25 lei.

MAREA PERFORMANȚĂ

Deci, a fost cu putință. Marea performanță a tenisului românesc, cea mai mare pe care ne-o puteam imagina pînă acum cîteva zile, a fost inscrisă pe file de istorie. Reprezentativa țării noastre cucerește dreptul de a disputa finala supremei competiții tenisiste, este challengera deținătorilor „Cupei Davis", echipierii Statelor Unite.

Episoadele dramaticei întreceri de la Wimbledon, acolo unde Ion Țiriac și Ilie Năstase au cucerit splendida lor victorie, sînt prea bine cunoscute. Infrîntă rămîne echipa Angliei, cea care a disputat nu mai puțin de 16 challenge-round-uri pînă acum. România accede, pentru prima oară, în acest sanctuar al sportului alb, acolo unde nu mai călcase nici unul din reprezentanții tenisului est-european.

Retrospectivele victoriei, consemnată prin ultima minge cîștigată de Iliuță Năstase în fața lui Mark Cox, sînt și ele demne de o nouă mențiune, în aceste rînduri. 0—5, 2—3, 3—2... Eastbourne 1932, Harrogate 1938, Wimbledon 1969... Iată, în date succinte, capitolele parcurse de o forță nouă în tenis, care s-a ridicat de pe meleaguri românești. Dacă Nicolae Mișu nu putuse, în deceniul de pionierat, să smulgă nici un punct britanicilor, dacă, apoi, Caralulis și Schmidt alarmau doar lumea sportului insular, apropiindu-se pe tabela de scor în întrecerea cu foștii deținători ai Salatierei, acum românii sînt cei care depășesc pe iluștrii lor rivali — și încă de o manieră seniorală — conducînd chiar de la primul meci.

Ion Țiriac, învingatorul de acum șapte ani al lui Frazer și campionul din 1968 de la Lugano, depășindu-l pe Tom Okker cu 6—0 în ultimul set al finalei, acest Țiriac „cel rău", jucător incomod pentru oricine și care posedă astăzi o excepțională știință a jocului, acest Țiri al nostru, iubit și admirat de toți, care știe să fie mare în momentele cele mai grele, el a deschis din nou porțile succesului echipei române cîștigînd primul punct și contribuind într-o manieră decisivă la al doilea.

Ilie a fost patetic și admirabil. Greu pus la încercare de fenomenalul Stilwell în prima zi, căruia nu i-a putut smulge decît un set, el s-a dovedit, în extremis, pionul cîștigător pe eșichierul marelui meci. Anglia luase conducerea (2—2 și un set cîștigat de Cox) dar Ilie Năstase abia atunci își îmbrăca armura pentru asaltul decisiv. Cu strălucitoarea sa virtuozitate, campionul României și-a învins adversarul, în admirația tribunelor bătrînului Wimbledon.

In clasamentul cunoscutului specialist italian Rino Tommasi, elaborat la sfîrșitul precedentului sezon, înaintea lui Țiriac sînt clasați 18 tenismani, profesioniști sau amatori. În fața lui Năstase stau alți 42... Aceasta era ordinea din anul trecut. Acum va fi un alt clasament, în care finaliștii „Cupei Davis" primesc o bonificație bogată. Dar oricare ar fi locurile acordate celor doi în sezonul 1969, se știe că nu este suficient să fii jucător mare pentru a stăpîni drumul ce duce la treptele de sus ale competiției pentru Salatieră. Trebuie să existe, pentru aceasta, o ECHIPĂ. Iar noi am dovedit că o avem.

Doi jucători de mare valoare, care se completează reciproc, care știu să joace extraordinar în proba de dublu, iată tezaurul incomensurabil al tenisului nostru, al sportului românesc. Ion Țiriac și Ilie Năstase și-au cîștigat definitiv galoanele consacrării în arena internațională, ca și în ochii întregii opinii sportive mondiale.

Să-i felicităm încă o dată.

Radu VOIA

CÎTEVA „SECRETE" ALE VICTORIEI DE LA WIMBLEDON

Constantin COMARNISCHI

transmite din **LONDRA**

Marele triumf al tricolorilor a coincis cu cea de a 36-a întîlnire susținută de reprezentativa de tenis a României, în cei 37 de ani de la debutul său în competiția supremă a sportului alb. A fost necesară aproape o jumătate de secol pentru ca tenisul românesc să cunoască consacrarea definitivă, în ierarhia mondială a acestui sport atît de frumos, dar și pretențios, cu o mare arie de răspîndire, pe toate continentele, în Australia și Asia, în Europa, în Africa și în cele două Americi.

Onoarea de a înfrunta echipa S.U.A., deținătoarea celui mai prețios trofeu al tenisului, revine în acest an formației României, care salvează astfel prestigiul European. Această performanță, unică în istoria tenisului de la noi, vine să sublinieze drumul ascendent parcurs în ultimul pătrar de veac de sportul românesc, pe noul său făgaș.

Succesul obținut de tenismanii noștri în capitala Angliei are rezonanțe mult mai profunde decît s-ar putea bănui. În acest templu sacru al sportului cu racheta, care este Wimbledonul, unde competițiile de tenis datează încă din 1877, au strălucit ,după aproape 100 de ani, doi români. Și totul nu se reduce la un simplu meci cîștigat, pentru că Ion Țiriac și Ilie Năstase au adăugat victoriei multă prestanță și un deosebit aplomb. Ei elimină, spre stupefacția miilor de spectatori, echipa țării în care a trăit W. C. Wingfield ,inventatorul regulilor acestui sport. Evenimentul capătă, deci, proporțiile unui seism în lumea tenisului.

Cum a fost posibilă o asemenea ... cutezanță?

Care sînt secretele strălucitei izbînzi?

SÎNT ACELEAȘI CARE AU STAT ȘI LA BAZA TURNEELOR ÎNCUNUNATE DE SUCCES ALE LUI ȚIRIAC, A VICTORIEI LUI NĂSTASE ASUPRA MARELUI MANOLO SANTANA, LA CORUNA, A REUȘITEI CUPLULUI NOSTRU, ÎN ATÎTEA COMPETIȚII INTERNAȚIONALE.

În primul rînd, *valoarea tehnică a celor doi sportivi a crescut mereu, ei putînd înfrunta astăzi, de la egal la egal, sub toate aspectele, pe marii campioni ai sportului alb.*

Cît privește potențialul lor psihic, ACESTA ESTE FĂRĂ LIMITE, *așa cum se și cere, de altfel, într-un sport al speranțelor oricît de tîrzii, unde totul se ia mereu de la început, chiar dacă adversarul ar conduce cu 2—0 la seturi și cu 5—0 și 40—0 în ultimul set.*

Năstase a dovedit într-un fel acest lucru, rezistînd năpraznicului șoc psihologic provocat de neta victorie obținută de Stilwell asupra lui Țiriac, de egalarea survenită și chiar de avansul de un set luat de Cox asupra sa.

EXPLICAȚIA CONSTĂ, DE ASEMENEA, ÎN CONCEPȚIA DE PREGĂTIRE A ACESTOR ADMIRABILI AMBASADORI AI SPORTULUI NOSTRU.

Faptul că cei doi super-tenismani români concurează la zeci și zeci de concursuri peste hotare, nu întotdeauna însoțiți și de un antrenor, prezintă o anumită semnificație. Aceea că ei au învățat și singuri — dacă e cazul — cum să se pregătească. Este tocmai tipul superior de pregătire spre care se tinde în sportul modern. Marile performanțe nu mai pot rezulta doar dintr-o instruire executată după rețetele stricte ale antrenorilor, fie ele oricît de bune. *Este necesară și o participare conștientă a sportivilor la întreaga pregătire, fie că e vorba de volum, intensitate etc.* ION ȚIRIAC ȘI ILIE NĂSTASE AU ÎNȚELES ESENȚA ACESTEI IDEI ȘI SE SUPUN DELIBERAT ȘI CU RIGUROZITATE PROGRAMULUI DE LUCRU.

Aceleași principii vor călăuzi, desigur, și pregătirile viitoare, în vederea disputării challenge-round-ului de la Cleveland (19, 20, 21 septembrie), unde probabil că nu se va juca nici pe zgură și nici pe gazon, ci pe un teren acoperit cu o compoziție de ciment. Specialitate americană, iar pentru români ... alte inconveniente. Oricum, amerinit Arthur Ashe, Clark Graebner, (probabilii la simplu) și Bob Lutz — Stan Smith (probabilul dublu), au și început pregătirile la fața locului. Să sperăm că și jucătorii români îi vor urma în curînd...

Deocamdată, drumurile echipierilor României s-au despărțit. Ion Țiriac a plecat în Italia, iar Ilie Năstase se află deja la Budapesta, unde este invitat la campionatele internaționale de tenis ale Ungariei. Jucătorii de rezervă, Petre Mărmureanu și Sever Dron, concurează la Kattowice.

Este o etapă intermediară, după care vom cunoaște exact noul lor program, alcătuit în concordanță cu marele eveniment din septembrie — finala cu americanii !

„Echipa americană nu trebuie să privească ușor meciul cu România" — declară H. Baxter

Comentatorii agențiilor internaționale de presă prezenți la finala inter-zone a „Cupei Davis" continuă să sublinieze elogios victoria echipei României realizată cu 3—2 în fața formației Angliei.

Specialiștii apreciază că tenismanii Ilie Năstase și Ion Țiriac, care constituie un cuplu omogen, s-au comportat la înălțimea așteptărilor, repurtînd un succes de prestigiu pentru sportul din România. Comentatorul de specialitate al agenției FRANCE PRESSE scrie, printre altele, că ILIE NĂSTASE, AUTORUL ULTIMEI VICTORII DIN MECI, A FOST SĂRBĂTORIT ÎN MOD DEOSEBIT DE MEMBRII ECHIPEI în frunte cu căpitanul formației Gheorghe Cobzuc. Acesta, într-o declarație făcută corespondentului francez, a spus :

„Ilie Năstase a jucat cu o încredere puțin comună". Cobzuc a arătat că „Năstase a evoluat cu o mare siguranță în joc, nu a fost de loc nervos, demonstrînd o formă de zile mari".

La rîndul său, căpitanul echipei engleze, Heathley Baxter, a declarat :

„Desigur, noi sîntem decepționați. Totul va trece însă. Avem o echipă tînără care poate face treabă bună în viitor. Am sperat că vom cîștiga în fața românilor și că vom avea o bună șansă în meciul cu S.U.A. Am pierdut însă. Să știți că echipa americană nu trebuie să privească cu ușurință meciul cu România. Dacă noi aveam șanse în fața formației Statelor Unite, vă dați seama că tenismanii români, au la rîndul lor, șanse mai mari ca ale noastre".

Comentînd finala inter-zonală de la Londra, corespondentul agenției vest-germane D.P.A.-Hamburg remarcă în cronica sa : „O SENZAȚIONALĂ VICTORIE CU 3—2 I-A PERMIS ROMÂNIEI SĂ SE CALIFICE ÎN FINALA „CUPEI DAVIS".

Redactorul de specialitate a făcut o amplă descriere a meciului Năstase — Cox, acordînd o înaltă calificare jocului prestat de campionul român.

REUTER: „...O puternică amenințare la adresa echipei Statelor Unite!"

Un bogat comentariu acordă victoriei tenismanilor români comentatorul sportiv al agenției engleze de știri REUTER :

„Outsiderii români din Cupa Davis se dovedesc o puternică amenințare la adresa echipei Statelor Unite, ca urmare a victoriei cu 3—2 asupra Marii Britanii, în finala inter-zone. Românii Ion Țiriac și Ilie Năstase, recunoscuți ca fruntași ai tenisului mondial, în jocul pe zgură, arată că au o șansă apreciabilă în fața deținătorilor trofeului, în challenge-round-ul programat luna viitoare."

„Dacă tenismanii români au reușit să depășească dezavantajul gazonului de la Wimbledon — continuă comentariul — **atunci ei vor regăsi condiții mai apropiate de joc în challenge-round, pe terenurile tari de la Cleveland Heights — Ohio. Desigur, încrederea nu le lipsește că pot concura cu succes marile nume ale tenisului american, devenind astfel prima echipă a unei țări din estul Europei, care ar cîștiga Cupa Davis!"**

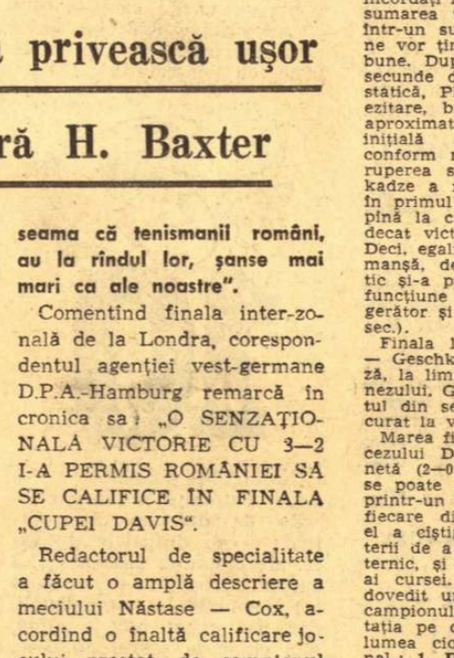

Printre cei 12 finaliști ai campionatului mondial de șah pentru juniori, care se dispută la Stockholm, se numără și tînărul reprezentant al țării noastre, bucureșteanul **Aurel Urzică**. *Iată-l suprins de fotoreporterul agenției PRESSENS—BILD în timpul unei partide disputată în preliminariile competiției.*

ROMÂNIA — LOCUL 8 LA OLIMPIADA STUDENȚEASCĂ DE ȘAH

BERLIN, 18 (Agerpres). — La Dresda, în ultima rundă a Olimpiadei studențești de șah, echipa României a terminat la egalitate (2—2) cu echipa S.U.A. Alte rezultate: Danemarca — Iugoslavia 2—2 ; U.R.S.S. — Anglia 3—1; R.D. Germană — Cehoslovacia 2½—1½; R. F. a Germaniei — Bulgaria 2—2. Clasament final : 1. U.R.S.S. 27 p; 2. Iugoslavia 21½ p; 3. Bulgaria 19½ p; 4. R. F. a Germaniei 19½ p; 5. R. D. Germană 17½ p; 6. Anglia 17½ p; 7. S.U.A. 17 p; 8. ROMÂNIA 16½ p; 9. Danemarca 12 p; 10. Cehoslovacia 12 p.

De la marile competiții internaționale, trimișii noștri speciali relatează:

PUNCT DE VÎRF: FINALELE LA VITEZĂ ȘI URMĂRIRE INDIVIDUALĂ

Hristache NAUM

transmite din **BRNO**

Reuniunea de duminică noaptea a fost realmente urmărită cu sufletul la gură de fiecare dintre cei peste 10 000 de spectatori care au luat loc în tribunele velodromului din Brno. Faptul că aveau să se decearnă două titluri de campioni ai lumii, că în întrecere rămăseseră numai vedete cu un palmares impresionant și — în sfîrșit — că era vorba de una dintre probele adorate ale pistei — viteza — a făcut să fie prezentă și emoția în tribune.

Pentru semifinalele și finalele întrecerii de viteză, sînt greu de găsit cuvintele care să le descrie cu fidelitate.

Nici Daniel Morelon (Franța) și nici Omar Phakadze (U.R.S.S.) n-au putut ajunge în finală fără a susține cîte trei manșe în compania valorosilor lor adversari. În disputa cu danezul Pedersen, Morelon și-a adjudecat prima manșă ca la carte. Venit ca un bolid din spate, el a trecut pe lîngă Pedersen cu 240 m înainte de sosire într-un iureș irezistibil. Aproape că Pedersen a renunțat la luptă cînd a văzut dezlănțuirea partenerului de concurs. Cronometrele au marcat pentru Morelon 11,34 secunde. În a doua manșă, danezul nu s-a mai lăsat furat de frumusețea evoluției lui Morelon.

El a atacat în momentul în care francezul și-a permis să-i lase o distanță prea mare și cu 11,59 sec. a amînat decizia pentru a 3-a dispută. Ce i se cuvine cezarului trebuie, însă, să i se dea : manșa decisivă l-a găsit pe Morelon ponderat, atent la fiecare mișcare a adversarului și, în final, la fel de decis ca și în prima serie. Timp : 11,36 sec. și victorie meritată a campionului olimpic. Jürgen Geschke (R.D. Germană), acest spiriduș al vitezei, a abordat semifinala cu Omar Phakadze cu hotărîrea de a munci pînă la epuizare. L-a purtat pe adversar pe înălțimile virajului, dar nu i-a permis să atace. Și, într-un final furtunos, i-a răpit victoria (12,23 sec.). În a doua manșă nervii celor doi concurenți erau încordați la maximum. După consumarea turului II ei au intrat într-un sur-place și se părea că ne vor ține toată noaptea în tribune. După 13 minute și 40 de secunde de echilibru în poziție statică, Phakadze a avut însă o ezitare, bicicleta s-a retras cu aproximativ 35 cm din poziția inițială și arbitrii au dictat — conform regulamentului — întreruperea seriei. La reluare, Phakadze a fost obligat să conducă în primul tur. A făcut-o cu brio pînă la capăt, fiindcă și-a adjudecat victoria, marcînd 11,99 sec. Deci, egalitate de victorii. O nouă manșă, decisivă. Sportivul sovietic și-a pus de această dată în funcțiune sprintul său scurt, fulgerător și victoria l-a surîs (13,20 sec.).

Finala locurilor 3—4 (Pedersen — Geschke) a dat cîștig de cauză, la limită (2—1 la victorii) danezului. Geschke, epuizat de efortul din semifinale, n-a mai concurat la valoarea sa.

Marea finală. Deși victoria francezului Daniel Morelon a fost netă (2—0; 11,41 s și 11,59 s) nu se poate spune că el n-a trecut printr-un lung șir de emoții. În fiecare dintre cele două manșe el a cîștigat numai datorită puterii de a menține ritm egal, puternic, și pe ultimii 20—30 metri ai cursei. Omar Phakadze s-a dovedit un adversar demn de campionul lumii, demn de reputația pe care el însuși o are în lumea ciclismului. Clasament final : **1. Daniel Morelon (Franța) — campion mondial; 2. Omar Phakadze (U.R.S.S.); 3. Peder Pedersen (Danemarca); 4. Jürgen Geschke (R.D. Germană).**

Daniel Morelon împlinește 21 de ani în decembrie, este de profesie electrician radio și în momentul de față își satisface stagiul militar la batalionul de la Joinville.

În proba de urmărire individuală (4 000 m), elvețianul Xaver Kurmann a făcut un veritabil tur de forță. Figură binecunoscută a velodromului internațional, Xaver, funcționar din Zürich, are la 21 de ani un palmares valoros: locul II la C.M. de la Montevideo, locul III la J.O. în aceeași probă, numeroase victorii în concursurile internaționale de amploare. În semifinala cu campionul olimpic, francezul Repillard, el a dovedit o extraordinară tenacitate, acoperind cele 10 ture de pistă într-un ritm de veritabil metronom. Deși Repillard a făcut risipă de energie pentru a egala, el a trebuit totuși să se închine în fața unui adversar mai bun. Timpul lui Kurmann este remarcabil : 4:53,60. În cealaltă semifinală Darmet (Franța) reușea cu ceva mai multă ușurință (diferență finală de aproape 5 secunde) să-și depășească adversarul, pe polonezul Rajmund Zielinski, cunoscut cititorilor noștri din evoluțiile sale în probele de șosea din România. Timpul final al învingătorului (4:56,9 s) nu anunța, însă, în Darmet un concurent mai redutabil decît Repillard pentru perseverentul Xaver. Și într-adevăr, elvețianul a reușit să străpungă barajul francez Repillard — Darmet. Într-o finală emoționantă el a trecut și de ultimul obstacol (Darmet) marcînd — la o oră după semifinală — timpul de 4:55,97 ! Clasament final: **1. Xaver Kurmann (Elveția) — campion mondial ; 2. Darmet (Franța) ; 3. Repillard (Franța) ; 4. Zielinski (Polonia).**

Luni după amiază au început probele de tandem și viteză (femei). Tandemul a reunit la start 13 echipaje, printre care și cel al României, alcătuit din frații George și Florian Negoescu. Preliminariile au scos în evidență forma bună a cupluriior Morelon — Trentin (Franța), Gorrini — Orlati (Italia), Otto — Geschke (R. D. Germană). Cicliștii români — pe linia generală a comportării modeste la aceste campionate mondiale — au fost învinși, mai întîi în serii și apoi în recalificări. Iată rezultatele : Italia 10,87 s — România ; Franța 10,69 s — S.U.A. ; R. D. Germană 10,99 s — Belgia ; Polonia 11,15 s — U.R.S.S. ; R. F. a Germaniei 11,18 s — Olanda ; Cehoslovacia 11,50 s — Japonia, Cuba. În recalificări : S.U.A. 11,03 s — Japonia ; Belgia 11,49 s — Cuba ; Olanda 11,47 s — U.R.S.S., România.

17 cicliste își dispută titlul mondial la viteză. Iată rezultatele din preliminarii : Kiricenko (U.R.S.S.) 13,70 s — Kloska (S.U.A.) ; Burghard (S.U.A.) 13,59 s — Longari (Italia), Jaudin (Franța) ; Iermolaeva (U.R.S.S.) 13,48 s — Helder (Olanda) ; Swinnerton (Marea Britanie) 13,65 s — Zajickova (Cehoslovacia) ; Brinkova (Cehoslovacia) 14,12 s — Blobner (R. D. Germană) ; Tareva (U.R.S.S.) 13,85 s — Lute (Olanda) ; Stuwe (R. D. Germană) 14,47 s — Pepper (Marea Britanie) ; Mattig (R. D. Germană) 13,70 s — Gambillon (Franța). În recalificări : Helder (Olanda) 14,26 s — Jaudin (Franța) ; Blobner (R. D. Germană) — 14,17 s — Lute (Olanda) ; Gambillon (Franța) 13,86 s — Kloska (S.U.A.), Pepper (Marea Britanie). S-a mai calificat Zajickova (Cehoslovacia) deoarece arbitrii au descalificat pe partenera sa de serie, Longari (Italia), pentru împingere cu cotul.

CONCURSURI INTERNAȚIONALE ALE ÎNOTĂTORILOR ROMÂNI

● Întîlnirea internațională de înot dintre echipele Școlii sportive din Tg. Mureș și Spartak Jihlava (Cehoslovacia) disputată la Tg. Mureș, a fost dominată de gazde care au condus majoritatea probelor. Iată cîteva dintre cele mai bune rezultate : 100 m liber **(1:21,8),** 100 m spate **(1:34,1) și** 200 m bras **(3:26,7),** fete : **Ilona Tőrok (Tg. Mureș) ;** 50 m bras fete : **Ildiko Marko (Tg. Mureș) 44,5 ;** 50 m delfin **(44,0),** 200 m liber **(3:07,0),** 100 m spate **(1:42,0),** fete : **Miroslava Olivova (Spartak) ;** 100 metri liber (bărbați) : **J. Fuxa (Spartak) 1:15,2 ;** 100 m bras (b) **I. Sücs (Tg. Mureș) 1:30,6 ;** 50 m delfin (b) : **Șt. Domahidi (Tg. Mureș) 2:46,9 ;** 200 m mixt (b) : **J. Fuxa (Spartak) 3:08,6.** (I. PĂUȘ — coresp.).

● Miercuri seară vor pleca la Dubrovnik reprezentanții României la „Cupa Europei". Din lot fac parte, printre alții, Anca Andrei, Daniela Coroiu, Cristina Balaban, Agneta Sterner și Cristina Stănescu. În aceeași seară va pleca la Varșovia, pentru ediția masculină a competiției, echipa de băieți alcătuită, printre alții, de Marian Slavic, Vasile Costa, Eugen Almer, Mircea Hoholu și Vladimir Moraru.

ÎN TURNEUL INTERNAȚIONAL DE VOLEI

CÎND MECIUL ARE CINCI SETURI...

● REPUBLICA SOCIALISTĂ ROMÂNIA—REPUBLICA DEMOCRATĂ GERMANĂ : 2—3

CONSTANȚA, 18 (prin telefon, de la trimisul nostru). Menționam în cronicile trecute, că echipa Belgiei a fost o frumoasă surpriză pentru noi și că a marcat, în evoluțiile de aici, progrese evidente, de la meci la meci. Ei bine, în partida de astăzi (n. r. ieri) băieții antrenați de Horațiu Nicolau au ținut să confirme aprecierile în fața unei formații redutabile, Ungaria, de care a fost totuși învinsă cu 3—1 (7, 7, —12, 13).

Am putea spune două lucruri despre această partidă, în primul rînd învinșii au lăsat o impresie chiar mai bună decît învingătorii : în al doilea rînd, echipa belgiană a fost frustrată de victorie în setul 4 (în care a condus tot timpul detașat 4—1, 8—3, 10—5, 13—8) de către cuplul de arbitri I. Solanskhon (R.D.G.) și S. Zbigniew (Polonia). Dacă nu se producea eroarea de arbitraj la 13—9 pentru belgieni, aceștia aveau posibilitatea să cîștige setul și — cine știe ? — poate și meciul. În rest — maghiarii au evoluat sub valoarea lor.

După această uvertură bruiată de arbitraj, locurile libere din Sala sporturilor au început să se ocupe treptat, pentru cel mai important meci al turneului, R. D. Germană — România. Cele două galerii (mulți turiști din R.D.G. veniți pe litoral au ținut să fie prezenți la acest meci) au fost electrizați de spectaculozitatea partidei. Echipa noastră se desprinde, după un început echilibrat, făcîndu-și K. O. adversarul prin combinațiile reușite la fileu, prin subtilitățile și ingeniozitatea ridicătorilor : Drăgan și Iorga și prin zvîcnirile imparabile ale trăgătorilor : Udișteanu, Bartha, Schreiber, Rotaru cîștigînd setul detașat. Superioritatea jucătorilor noștri se menține și în următorul set, în care echipa României a arătat un potențial ridicat, impunîndu-se la fel de clar. Se părea că victoria le va reveni cu 3—0, dar oboseala și greșelile tehnice și tactice și-au pus în continuare amprenta pe jocul lor. Voleibaliștii germani au arătat ca și în jocurile precedente o coeziune exemplară, adăugată la o pregătire fizică superioară, care le-a permis să cîștige această întîlnire cu 3—2 (—5, —9, 8, 14, 5). A arbitrat foarte bine A. Vrbanski (Iugoslavia) și M. Narukawa (Japonia).

Polonia — Japonia 3—1 (13, —12, 13, 10).

Aurelian BREBEANU

ALTE RECORDURI MONDIALE DE NATAȚIE LA LOUISVILLE

În ultima zi a campionatelor internaționale de natație ale S.U.A., care au avut loc la Louisville, Gary Hall a corectat recordul mondial în proba de 200 m mixt realizînd 2:09,6. Mike Burton a stabilit un nou record al lumii în proba de 1 500 m liber, cu timpul de 16:04,5, iar în proba feminină de 1 500 m liber, Debbie Meyer a fost cronometrată în 17:19,9 (de asemenea, nou record mondial). Donald Havens a stabilit un nou record al S.U.A. în cursa masculină de 100 m liber — 52,5.

FOTBAL MERIDIANE

Brazilia învingătoare (3—0) în deplasare

● La Assuncion, echipa Braziliei a învins cu 3—0 (0—0) echipa Paraguayului într-un meci contînd pentru preliminariile campionatului mondial. Cele trei puncte ale echipei oaspete au fost realizate de Mendoza (autogol) Edu și Jairzinho.

● În preliminariile campionatului mondial (grupa a X-a) Peru a învins Bolivia cu 3—0.

● Într-un meci internațional desfășurat la Tunis, echipa de juniori a R.F. a Germaniei a învins cu scorul de 3—2 (2—1) pe cea a Tunisiei.

● La Zürich s-a disputat întîlnirea internațională amicală dintre echipa locală F.C. Zürich și formația italiană Napoli. Jocul s-a încheiat cu un rezultat de egalitate : 3—3 (2—2).

PRINCIPALELE ÎNVĂȚĂMINTE ALE EUROPENELOR DE JUNIORI

Adrian VASILIU

transmite din **VIENA**

Am urmărit la rendez-vous-ul vienez peste 350 de tineri înotători, nici unul nedepășind 15 primăveri, cu stiluri diferite, aparținînd unor școli bine definite și avînd posibilități fizice foarte variate. Reprezentanții R. D. Germane au demonstrat aceeași forță și vitalitate care le oferă posibilitatea de a realiza foarte timpuriu performanțe ieșite din comun. Natația maghiară, dispunînd la ora actuală de o nouă garnitură de viitori mari campioni, a prezentat veritabili stiliști, a căror tehnică este ireproșabilă, iar selecționatele Olandei și Spaniei ne-au surprins cu valențe deopotrivă atrăgătoare vizînd ușurința în alunecare și eficacitatea lucrului în apă. Chiar și printre premianți am întîlnit deosebiri radicale. Să luăm numai exemplul eroinelor competiției, laureate cu cîte două medalii de aur și una de argint. Gabrielle Weizko (Hofmeister, Neugebauer, Schuchard sînt copii perfecte...) are 1,77 m înălțime și 56 kg greutate, în timp ce Andrea Gyarmati măsoară doar 1,65, dar are, în schimb, 64 kg! În asemenea condiții, e destul de greu să se tragă o concluzie fermă asupra tipului ideal de înotător. **Oricum, însă, elementele de bază care duc la marea performanță — și aceasta au dovedit-o, fără excepție, toți cei ce și-au depus la Viena candidaturi serioase în vederea viitoarelor J.O. — rămîn tennica cît mai eficace în funcție de gabaritul înotătorului și antrenamentul intens, în condiții cît mai variate, chiar și pe ploaie dacă se poate...**

O altă problemă ușor sesizabilă pe parcursul celor 6 reuniuni ni s-a părut a fi cea legată de modul în care sportivi de 14—15 ani, cu o vechime competițională de numai 2—3 sezoane, abordează o întrecere de mare amploare. Ei urcă pe blocurile de start în condiții optime (chiar și cînd mercurul termometrelor marchează doar 20 de grade...), relaxați, fără pic de emoție. **Singurul lucru care-i preocupă este să dea totul în cursă ; pentru asta nu precupețesc nici un efort. Departe de a-și face calcule pentru calificare, în serii sau în finale, pe culoarul 1 sau pe culoarul 4, țelul lor rămîne atingerea cît mai repede posibil a peretelui bazinului.**

Nu a surprins pe nimeni victoria categorică a „noului val" din R. D. Germană, deși specialiștii din această țară manifestă îngrijorare din cauza diferenței valorice tot mai mari cu care fetele s-au desprins de băieți. Pași însemnați în ierarhia europeană au mai făcut Ungaria și Spania ; în schimb, înotătorii sovietici, care au jucat la Lynkoeping un rol de primă mînă, nu mai sînt mari performeri (nici măcar în probele de bras), iar delegațiile Franței și Angliei, renumite cîndva prin valoare, nu s-au prea „văzut".

În ansamblu, rezultatele de la Stadionbad sînt net superioare celor înregistrate la prima ediție, în ciuda faptului că timpul nefavorabil și-a pus nefasta pecete asupra „cronometrelor". Competiția s-a încheiat cu două recorduri europene și 24 naționale, iar mulți dintre cei pe care i-am urmărit pe culoarele piscinei vieneze și-au cucerit dreptul de a lua startul — în cadrul echipelor naționale — la apropiatele întreceri ale Cupei Europei (23—24 august), unde nu ar fi exclus ca o nouă serie de recorduri europene să sufere substanțiale corecțări. Oricum, cele de la 100, 400 și 800 m liber (f) nu mai au mult de trăit...

Ca o chintesență a concluziilor desprinse la capătul frumoasei competiții, vom reproduce doar două declarații ale unor reputați specialiști. Lucien Zins (Franța) : **„În Europa începe să se simtă un vînt nou. Grupele de virstă ale copiilor, mai bine organizate în ultimii ani, nu întîrzie să scoată la iveală performeri la virste fragede, exact ca în California".** Horst Planert (R. F. a Germaniei) : **„La München europenii vor produce mari surprize. De pe acum tineretul se afirmă cu vigoare, ieșind din umbra marilor campioni de peste Ocean, care nu vor cuceri în nici un caz aceeași proporție de medalii ca la Ciudad de Mexico".**

CLASAMENT (NEOFICIAL) PE NAȚIUNI

1. R. D. Germană 218 puncte (7 medalii de aur, 8 de argint, 7 de bronz) ; 2. U.R.S.S. 139 (5—4—3) ; 3. Ungaria 79 (4—3—2) ; 4. Olanda 47 (2—0—1) ; 5. Italia 47 (1—2—1) ; 6. Suedia 40 (0—0—1) ; 7. R.F. a Germaniei 39 (1—0—3) ; 8. Spania 35 (1—2—2) ; 9. Iugoslavia 32 (1—2—1) ; 10. Anglia 27 ; 11. Franța 23 (0—0—1) ; 12. Cehoslovacia 23 ; 13. ROMÂNIA 12 ; 14. Polonia 10 (0—1—0) ; 15—16. Irlanda și Finlanda 7 ; 17. Grecia 6 ; 18. Norvegia 5 ; 19. Belgia 4 ; 20—21. Bulgaria și Elveția 3; 22. Danemarca 1.

Turneul de șah de la Constanța

CONSTANȚA, 18 (prin telefon). În runda a 9-a, deși s-a înregistrat o singură victorie — Vizantiadis la Ungureanu —, partidele au fost foarte disputate.

Iată rezultatele tehnice : Șancovici — Mititelu ½—½ ; Minev — Troianescu ½—½ ; Cozma — Porath — întreruptă ; Fuchs — Doda ½—½ ; Marovici — Voiculescu — întreruptă ; Szabo — Ghițescu ½—½. Rezultatele partidelor întrerupte în rundele precedente : Ungureanu — Cozma ½—½ ; Ortega — Troianescu 0—1 ; Șancovici — Porath 1—0.

În clasament conduce Șancovici cu 6½ p., urmat de Szabo, Doda 5½, Ghițescu 5, Mititelu și Minev 4½. **C. POPA-coresp. principal**

5089 p LA PENTATLON

Cu prilejul unui concurs de atletism desfășurat la Leoben, Liesl Prokop (Austria) a stabilit un nou record mondial feminin la pentatlon, totalizînd 5 089 puncte. Vechiul record era de 5 046 p și îi aparținea elveției Meta Antenen. De remarcat că întrecerile s-au disputat pe ploaie.

-TELEX-TELEX-TELEX-TELEX-

La Dundrod în cadrul „Marelui premiu motociclist al Irlandei de Nord", proba de 350 cmc i-a revenit italianului Giaccomo Agostini în 1 h 07:15,4 (medie orară 159,300 km). Agostini nu mai poate pierde titlul de campion al lumii. La clasa 250 cmc pe primul loc s-a clasat australianul Ken Carruthers.

■

La Cracovia au continuat campionatele de atletism ale Poloniei. În proba de aruncare a greutății victoria i-a revenit lui Komar cu 18,32 m. Jaworska a egalat recordul feminin la aruncarea suliței cu 59,64 m, iar Berezowska a sărit la înălțime 1,72 m.

■

A continuat turneul internațional de polo pe apă de la Västeras. Spania a învins cu 3—2 (0—0, 0—0, 2—1, 1—1) echipa Angliei, Suedia a terminat la egalitate : 1—1 (1—1, 0—0, 0—0, 0—0) cu Olanda, iar R.F. a Germaniei a dispus cu 9—3 (2—0, 1—1, 4—2, 2—0) de Belgia.

■

La Durban s-au întîlnit, pentru a doua oară, selecționatele de rugby ale Republicii Sud-Africane și Australiei. Gazdele au obținut victoria cu scorul de 16—9 (8—6). În primul meci rugbyștii africani au cîștigat cu 30—11.

■

Tradiționalul maraton internațional de la Enschede (Olanda) a fost cîștigat de atletul japonez Kazuo Matsubara, care a parcurs 42,195 km în 2 h 19:29,8. El a fost urmat de polonezul Boguz — 2 h 23:11,4 și de cehoslovacul Mladek — 2 h 34:48,4.

Tiparul I.P. „Informația", str. Brezoianu nr. 23—25, București

PROLETARI DIN TOATE ȚĂRILE, UNIȚI-VĂ!

Redacția și administrația: str. Vasile Conta nr. 16, tel. 11.10.05, interurban 72 și 286. Telex sportrom buc. 180.

sportul

4 pagini 30 bani

Anul XXV — Nr. 641 (6075) ZIAR AL CONSILIULUI NAȚIONAL PENTRU EDUCAȚIE FIZICĂ ȘI SPORT Miercuri 20 august 1969

ÎN CINSTEA MARII ANIVERSĂRI

UN FRAGMENT DE AVANPREMIERĂ

Baza sportivă studențească de la lacul Tei a câștigat în prestigiu și a căpătat în plus notă de seriozitate absolută de cînd, pe terenul verde din spatele clădirii comandamentului, se fac pregătiri pentru aniversarea eliberării țării.

Am asistat, într-una din zilele acestea, la un spectacol deosebit, în care iarba și cerul se armonizau perfect cu 125 de trupuri atletice în mișcări grațioase și ritmate.

Valuri nenumărate albastre și roșii se zbăteau în aer și dacă aș fi închis pe jumătate ochii aș fi putut să-mi imaginez o amețitoare scenă de cinema în care totul se învîrtește într-un șuieș de culori și de forme.

Mi-a ieșit în întîmpinare un ghid benevol așa cum se întîmplă mai în toate ocaziile de acest fel.

„Sînt studenții de la Institutul pedagogic secția de educație fizică și sport", m-a lămurit ghidul. Alături, înarmați cu obiecte anti-solare, profesorii urmăreau mișcările grupului de studenți. Glasul amplificat prin pîlnie al lectorului Petru Dungaciu făcea corecturile necesare.

Natural, mi-am dat seama de la început că măiestria îmbinării mișcărilor nu era un van frumos pentru frumos.

O privire de ansamblu ametește și trebuie timp să te dezmeticești, ca să poți distinge fiecare fragment, fiecare trup, fiecare braț, fiecare văl colorat în parte.

Toți tinerii sînt aleși pe sprînceană, mi-a atras atenția ghidul. Toți sînt foarte buni la sport și la învățătură. Și mi-a făcut și cîteva prezentări, e drept de la distanță: Rodica Filip și Simionica Drăgoi, gimnaste de categoria a II-a, Lorelei Vasiliu, atletă categoria I, participantă la finala campionatelor republicane; Ștefan Orban, portar al echipei naționale de handbal, Ion Ivașcu, component al echipei cîștigătoare a „Cupei României" la oină etc.

Majoritatea studenților de pe terenul verde sînt în echipa de dansuri a Casei de cultură, cîștigătoarea pe țară a concursului de dansuri naționale din primăvară.

Așa că, după cum se vede „Non est omnium adire Corynthum"!

Conducătorii acestor tineri talentați sînt profesorii lor de zi de zi, care, o dată cu știința le imprimă și dragostea și devotamentul și sentimentul gigantice-lor potențe interioare, pe măsura elanului unei tinereți de 25 de aniversări.

Lectorii Claudia Mujicicov, Petre Dungaciu, Magda Silvin, asistenții Eliza Nedef, Ion Tudoran, Elena Mureșan, Utta Ionescu și Gheorghe Vasile împreună cu decanul Facultății de educație fizică și sport a Institutului pedagogic, conferențiarul Mihai Ionescu, nu-și precupețesc elanul, voința și dragostea pentru a arăta studenților că viața aceasta merită soare și inimi deschise și că recunoștința nu trebuie pusă în balanță cu nimic altceva.

Carmen CHRISTOF TOMESCU

Echilibrul personalității prin sport

reflecții

Activitatea — și poate ar trebui să scriem: arta — sportivă poate fi privită și înțeleasă din cele mai diferite perspective: ca nevoie fiziologică de mișcare, ca plăcere organică de coordonare a funcțiilor musculare, ca spectacol estetic al unei competiții, ca mijloc al dezvoltării armonioase a formelor corpului, sau ca evoluție istorică, din antichitate pînă în prezent. Viața pe stadion și pasiunea mulțimilor pentru manifestările energiei corpului omenesc au alcătuit una din constantele tuturor civilizațiilor.

Nu mă voi putea opri, în rîndurile de față, asupra acestor laturi deopotrivă de însemnate ale sportului: mă voi mărgini să amintesc rolul esențial al gimnasticii și efortului corporal în aer liber asupra formării și întreținerii echilibrului personalității. Aș vrea să menționez că existența sedentară, în încăperi închise, a omului modern, lipsa alimentației raționale, efectul intoxicațiilor, cu deosebire alcoolul și tutunul, surmenajul intelectual, alcătuiesc tot atîtea cauze care surpă dezvoltarea sănătoasă a personalității. Sportul înlătură efectele pustiitoare ale lipsei de igienă și ale excesele, îndeamnă pe om să ducă o viață conformă nevoilor sale fiziologice. Fiecare sport își are bucuriile și efectele sale salutare asupra vieții umane, exercitînd musculatura — care alcătuiește 40% din greutatea corporală! — oxigenînd sîngele, regularizînd funcțiunile circulatorii, dar în același timp dezvoltînd spiritul de inițiativă, energia corporală și sufletească, rezistența corpului și gîndului, înlăturînd efectele nocive ale vieții moderne, care nu respectă totdeauna condițiile unei vieți igienice.

Pentru că redacția ziarului **Sportul** mi-a făcut deosebita cinste de a-mi solicita un articol asupra activității sportive, voi face o mărturisire: deși nu am asistat decît o singură dată în viața mea — care este relativ înaintată — la o manifestare sportivă (în 1921 am admirat o competiție de fotbal între echipa Chinezul din Timișoara și re-

Ion BIBERI

(Continuare în pag. a 2-a)

Solemnitatea înmînării unor distincții sportive

Ieri după-amiază, în aula Institutului de Petrol, Gaze și Geologie, a avut loc o adunare festivă organizată de Consiliul Național pentru Educație Fizică și Sport în cinstea zilei de 23 August.

În expunerea făcută cu acest prilej, președintele Consiliului Național, **Anghel Alexe**, a trecut în revistă drumul rodnic străbătut de mișcarea sportivă românească în acest sfert de veac, succesele repurtate, rod al conducerii de către partid și al sprijinului acordat de statul socialist, subliniind că pentru viitor, în lumina sarcinilor reieșite din lucrările istoricului Congres al X-lea, activitatea de educație fizică capătă atribuții sporite, un și mai pregnant rol social, misiunea nobilă de a contribui la creșterea unor generații puternice, sănătoase, multilateral dezvoltate, capabile să-și aducă întregul aport la edificarea socialismului și comunismului în patria noastră.

„Cred că sînt în asentimentul adunării — a spus în încheiere vorbitorul — dacă voi exprima aici calda noastră recunoștință față de Partidul Comunist Român, Comitetul său Central, tovarășul Nicolae Ceaușescu personal, pentru grija, sprijinul și îndrumarea primite și voi încredința conducerea de partid și de stat de întregul nostru devotament, de hotărîrea nestrămutată de a munci neobosit pentru dezvoltarea sportului românesc, pentru înflorirea patriei noastre socialiste".

A avut loc apoi solemnitatea înmînării unor distincții.

În semn de omagiu pentru activitatea rodnică și îndelungată depusă, un număr de peste 100 lucrători din domeniul sportului au primit din partea Consiliului Național pentru Educație Fizică și Sport „DIPLOMA DE ONOARE" acordată cu ocazia aniversării a 25 de ani de la Eliberare.

De asemenea, a fost acordat titlul de „ANTRENOR EMERIT" următorilor:

Gheorghe Cobzuc (tenis cîmp), I. Constantinescu-Nehoi (atletism), Alexandru Popescu (baschet), Constantin Dumitrescu (box), Francisc Cerhati, Pali Barcani, Ion Bulugioiu (canotaj), George Craioveanu (modelism), Alexandru Rafailescu (oină), Gheorghe Constantinescu și Gheorghe Petrescu (volei).

Titlul de „MAESTRU EMERIT AL SPORTULUI" a fost atribuit următorilor:

Al. Floricioiu și A. Irimia (alpinism), Ilie Savel și Constantin Grecescu (atletism), Alex. Marcu, Tudor Nicolae, Ion Suciu și Ion Bota (aviație), Eva Ferencz (baschet), Constantin Ciucă, și Calistrat Cuțov (box), Ioana Tudoran, Mitana Botez, Maria Hublea, Ileana Nemeth și Ștefania Borisov (canotaj), Ion Bobocel și Otto Heintz (modelism), Nicolae Buescu și Nicolae Sădeanu (moto), Costel Iancu (oină), Francise Simion și Aurel Zahan (polo), Elena Trandafir, Cornelia Moldoveanu și Florica Neguțoiu (popice), Paul Ciobănel (rugby), Sonia Colceriu și Magda Niculescu (volei), Ilie Năstase (tenis).

CITIȚI ÎN PAG. A 4-A

ECOURI ÎN LUMEA SPORTIVĂ DUPĂ VICTORIA ECHIPEI ROMÂNIEI ÎN FINALA INTER-ZONE A „CUPEI DAVIS"

Două corespondențe speciale de la Londra și Cleveland — *În exclusivitate pentru* sportul

S-A ÎNCHEIAT MAREA SĂRBĂTOARE A SPORTULUI SĂTESC

Ieri, la ora prînzului, ne-am luat la revedere de la solii sportului sătesc, oaspeți ai Capitalei cu ocazia primei finale republicane a „Cupei tineretului de la sate".

După patru zile de concurs, marți, la ora 13, au fost cunoscuți ultimii campioni naționali ai anului 1969, care, asociați celor decretați duminică de sporturile individuale, estimează cifra de 130 — detașamentul celor mai înzestrați tineri pe care-i cunoaște, în momentul de față, sportul din satele României.

Vrînd să mențină competiția, pînă la ultimul ei gong, la un înalt nivel și să imprime participanților o puternică și neștearsă amintire, organizatorii competiției au conferit și momentului final — cel al închiderii ediției de vară a „Cupei tineretului de la sate" — aceleași dimensiuni acordate festivității de deschidere a finalei: în acordurile fanfarei, participanții întrecerilor de la București au făcut turul de onoare

MOMENT FINAL

al stadionului Tineretului, după care s-au aliniat — efectiv numeros și policrom — în ordinea alfabetică a județelor, așteptînd momentul culminant: premierea.

Chemați de vocea crainicului și însoțiți de aplauzele tribunelor, sportivii înaintează pe rînd să îmbrace tricourile de campioni naționali sătești; surid mai întîi blitzurilor fotoreporterilor voleibalistele din Miercurea Sibiului, cea mai tînără echipă din finală, apoi voleibaliștii din Răcăjdia, handbaliștii din Lovrin, fotbaliștii din Mînăstirea și oinarii din Gherăiești.

Cupe de cristal (oferite de C.C. al U.T.C. și C.N.E.F.S.) și medalii de campioni — trofee prețioase pe care le înregistrează panopliile sportive ale comunelor respective — seturi de echipament sportiv și avalanșe de felicitări răsplătesc eforturile depuse de reprezentativele

Nușa MUȘCELEANU

(Continuare în pag. a 2-a)

Handbaliștii din Lovrin, care depășindu-și cu autoritate adversarii, au intrat în posesia multrîvnitelor tricouri de campioni Foto: V. BAGEAC

FOTBAL: VICTORIE LEJERĂ, ÎN FINALĂ

Unirea Mînăstirea (jud. Ilfov) — Unirea Tomnatec (jud. Timiș) 4-1 (2-1)

Diferența de „categorie" și-a spus cuvîntul încă din startul partidei. Divizionarii C, fotbaliștii din Mînăstirea, și-au dominat partenerii de joc (care activează la „promoție") la toate capitolele: fizic, tehnico-tactic și gabarit.

Într-adevăr, elevii antrenorului Tinel Popescu au alcătuit o formație omogenă, apărătorii au pasat constructiv, la firul ierbii, mijlocașii Ratcu II și Costache I s-au mișcat permanent și au pasat oportun, iar în „față" linia întîi a dat mult de furcă portarului Dudan.

Golul întîi a căzut relativ repede: în min. 10, **Ratcu II** (un vîrf de atac bun și la divizia B) a urmărit insistent mingea (trimisă de Căpraru în adîncime) pe care a împins-o pe lîngă portarul ieșit în întîmpinare: 1—0. Două minute mai tîrziu, fotbaliștii din Mînăstirea au majorat scorul: Oprea a șutat puternic, din interiorul careului, portarul Dudan a respins balonul cu dificultate, pînă în picioarele lui **Ratcu II** care l-a expediat cu sete, în plasă, din apropiere: 2—0. În continuare, în cîmp jocul a avut același aspect, dar „pe poartă" Unirea din Mînăstirea n-a mai perseverat cum o făcuse pînă atunci, fapt de care au profitat partenerii de întrecere: în min. 45, la o lovitură de colț, Ciriap a executat înalt, în careu, și Anton, înălțat peste un buchet de apărători, a reluat puternic, trimițînd balonul în plasă: 3—2.

După gol, echipa Unirea

G. NICOLAESCU

(Continuare în pag. a 2-a)

PRIMUL TITLU DE CAMPION AL EUROPEI

Așadar, sportivul PETRE ȘANDOR și-a înscris primul numele pe lista campionilor europeni de tir din 1969, cîștigînd proba de pușcă cu aer comprimat, inclusă pentru prima oară în programul seniorilor. Petre Șandor, născut la Oradea, la 1 februarie 1937, practică tirul sportiv din anul 1954. Din 1962 face parte din secția de tir a clubului Steaua. De peste 10 ani, el este nelipsit din lotul republican. A participat la mai multe ediții ale mondialelor și europenelor, iar în 1968 a fost selecționat pentru prima oară în delegația pentru J.O. Concurează cu rezultate bune la toate genurile de armă cu glonț. Cele mai bune rezultate le-a obținut la arme de calibru mare, la armă liberă și pușcă militară, probe la care deține de ani de zile titluri de campion (peste 20) și recorduri naționale. În ultimul timp, P. Șandor și-a dovedit măiestria și la pușcă cu aer comprimat.

ECHIPA ROMÂNIEI — CAMPIOANĂ EUROPEANĂ LA TIR, CU UN NOU RECORD MONDIAL

(Citiți amănunte în pag. a 4-a)

MÎNDRIA DE A FI ROMÂN

Unii dintre prietenii mei mai vechi, care nu sînt deprinși cu viața agitată și multicoloră a stadioanelor, știindu-mă încă în contact cu realitățile noastre sportive, mă întreabă care este secretul performanțelor răsunătoare pe care le obțin, din ce în ce mai des, sportivii noștri pe plan internațional și care contrastează cu modestia rezultatelor de pe vremuri. Dintre explicațiile pe care le pot da nu lipsesc desigur nici aplicarea unei riguroase metodici științifice în lungile și grelele ore de antrenament, nici crearea atentă și susținută a unor cadre de instruire, nici investițiile făcute, de un timp încoace din ce în ce mai masiv, în baze și materiale sportive.

Lămuririle mele au darul să risipească o anumită neîncredere pe care o citesc pe chipul multora și acest lucru mă face să mă întreb: să fie oare numai atît?

Numai faptul că a muncit înverșunat, metodic și perseverent a făcut-o pe Lia să urce pe o anumită treaptă a podiumului, visată de-a lungul a patru Olimpiade? Numai faptul că a fost bine îndrumată de niște profesori pricepuți și atenți a făcut-o pe Viorica să-și încordeze mușchii în bătaia care a dus-o din pragul unei piste de sărituri pînă la semnul unui record mondial și pe aceeași treaptă olimpică, cea mai de sus? Și numai faptul că Țiriac și Năstase au avut la dispoziție mingi mai bune și orice fel de rachete au vrut, explică cum am ajuns să ne gîndim azi în ce vitrină am putea așeza, în septembrie, printre atîtea cupe de aur și o salatieră de argint?

Nu mi-a fost greu să aflu răspunsul.

Într-o lume în care România este privită cu o atenție ce sporește pe zi ce trece, cu o aprobare și cu o nestăvilită admirație pentru realizările ei în toate domeniile, pentru atitudinea ei în toate problemele vieții internaționale, sportivul român se prezintă pe stadioanele marilor întreceri însuflețit de un sentiment din ce în ce mai puternic: MÎNDRIA DE A FI ROMÂN.

Sentimentul acesta l-am avut întotdeauna noi, sportivii români, dar poate că altădată am șovăit, atunci, în încleștarea în care trebuia să trecem peste înălțimea ștachetei, să aruncăm dincolo de depărtarea recordului sau să ajungem înaintea clipei în care alții puteau rupe firul alb al sosirii. Poate că atunci, altădată, nu ne-am încumetat să ne asmutim împotriva culmilor înalte pe care se poate ajunge prin învățătură, muncă și voință.

Nu ne-am încumetat atunci pentru că încă nu răsunase glasul care, însuflețindu-ne pe noi, a spus răspicat lumii întregi că această țară frumoasă este numai a noastră. Glasul care ne-a spus că frumoasă fiind, trebuie s-o facem și mai frumoasă și că bogată fiind trebuie să o facem și mai bogată. Că locul nostru este alături de cei mai buni și că sîntem egali în drepturi cu oamenii din toate țările lumii, încredințîndu-ne astfel că avem pentru ce să fim mîndri.

Azi — și de azi încolo — glasul acesta va răsuna veșnic în noi. Ne va aduce aminte că oriunde, oricînd, trebuie să avem hotărîrea de a privi înainte, cinstit, cu ochii limpezi, spre soare, cu fruntea sus.

Avem atîtea de făcut. Și în sport. Muncim cu drag. Știm carte. Și vrem. Am adunat mijloacele și le vom adăuga și altele. Am înmulțit victoriile și le vom înmulți cu altele.

Sîntem mîndri că sîntem români.

Dorin DRON

DACĂ VEI FI ÎNTREBAT...!

● Flacăra boxului arde de 60 de ani ● Maeștri care își onorează meseria ● Imensa bucurie a eclipsat durerea unei fracturi ● 45 de medalii — bilanțul fructuos al unui sfert de veac

MĂ adresez ție, tînăr cititor, care parcurgînd aceste rînduri îți manifești, într-un fel sau altul, pasiunea sau, cel puțin, simpatia pentru box, această disciplină sportivă căreia i se mai spune (și cu altă ocazie am să-ți destăinui de ce) „arta nobilă". Ție, care atunci cînd încerci, față de colegii de muncă sau de școală, față de părinți, să explici ce îți place din această „bătaie cu pumnii", sau ce forță ascunsă îți atrage pașii spre sălile de antrenament și spre cele de competiții, nu reușești întotdeauna să te faci înțeles. Ție, care — poate pe ascuns — decupezi din reviste și ziare poza unui Monea, Ciucă sau Cuțov și o așezi în caietul — știut numai de tine — alături de Pelé, Dumitrache, Ioli, Merckx sau Cassius Clay!

Să știi că nu întîmplător te-am ales pe tine ca să-ți împărtășesc anumite lucruri despre box, și tot nu întîmplător mi-am ales aceste zile pentru ceea ce vreau să-ți spun.

Vorbindu-ți ca un prieten, nu doresc decît să te sprijin în a te face înțeles atunci cînd, discutînd despre box cu... nu știu cine, simți nevoia unor exemplificări.

ACUM ȘASE DECENII, ÎN CIȘMIGIU

DACĂ VEI FI ÎNTREBAT de ce îți place boxul, să știi că nu este suficient numai răspunsul: „fiindcă este sportul celor curajoși, celor cu voință, cu dîrzenie"! Aceste calități sînt specifice tuturor sportivilor noștri, care în anii de după '44 au făcut cunoscut tricolorul românesc peste mări și țări. Cu aceste calități toți sportivii noștri, nu numai boxerii, au purtat imnul patriei în îndepărtata Australie, în Japonia, în Mexic și în alte colțuri de lume!

Devii convingător dacă în răspuns te referi la lucruri poate mai puțin cunoscute de cei cu care discuți.

Să le vorbești de tradiția boxului în țara noastră, de cei aproape 60 de ani cîți au trecut de cînd, în jurul unui țarc improvizat în Cișmigiu, străbunicii tăi priveau curioși cum un românaș de-al nostru, fără să stea mult pe gînduri, își sufleca mînecile și răspundea provocării unui temut campion străin, venit să ne demonstreze arta boxului. Să spui ce ai auzit despre un Toma Aurel, care după ce și-a creat faima în întreaga Europă, a traversat Oceanul și a îngenuncheat și pe acolo mulți adversari. Să spui că ai citit despre un Lucian Popescu, care a reușit la vîrsta de 18 ani să cucerească una dintre cele trei centuri europene care i-au încununat cariera pugilistică de-a lungul anilor.

Să afirmi cu convingere că această tradiție, formată și transmisă cu multe sacrificii, izvorîte din vitregia unor timpuri cînd și în sport domnea exploatarea, a avut purtători de nădejde în boxeri ca: Dumitru Teică, Constantin Nour, Dumitru Călinescu, Cristian Panaitescu, Gheorghe Axioti, Petre Pop și mai tîrziu Ion Popa, Ion Chiriac, Mielu Doculescu, Constantin Cionoiu și alții. Deveniți, pentru generațiile care au urmat, neobosiți propagatori ai boxului și pricepuți pregătitori de noi talente, aceștia au dobîndit adevărata satisfacție numai în ultimul sfert de veac, cînd munca și experiența lor au dat contur unei școli a boxului românesc.

Ascultat cu mult interes ai să fi atunci cînd ai să vorbești de respectul și aprecierea de care se bucură azi acești antrenori-pedagogi, din rîndul cărora trei au primit înaltul titlu de EMERIT, iar mulți alții își onorează frumoasa meserie cu formarea și pregătirea unor noi campioni. Poate mai puțin ai auzit de nume ca: prof. Ion Marinescu, Victor Alexandru, Pe-

ing. Constantin CHIRIAC

(Continuare în pag. a 2-a)

Echipa braziliană Palmeiras, în formația standard. De la stînga la dreapta (sus): CHICAO, EURICO, BALDOCCHI, NELSON, ADEMIR, DA GUIA, ZECA; (jos): COPEU, JAIME, CESAR, DUDU, SERGINHO. (Citiți, în pagina a 3-a, avancronica meciului Dinamo București — Palmeiras)

ÎN CINSTEA MARII ANIVERSĂRI

MUNCA ŞI SPORTUL ÎNTR-O ÎMBINARE FIREASCĂ

— Însemnări dintr-o vizită la uzina Automatica —

In aceste zile, cînd întregul nostru popor întîmpină cea de a XXV-a aniversare a Eliberării patriei cu satisfacţia legitimă a încheierii unor bilanţuri strălucite, am fost oaspetele unei uzine bucureştene, ale cărei rezultate sintetizează o permanentă ascensiune pe verticalele ştiinţei şi tehnicii moderne— Automatica, amplasată în inima frumosului cartier Floreasca. În cei nouă ani care au trecut de la înfiinţare, producţia acestei uzine a fost mărită de 10 ori ; din 1967 s-a trecut la o diversificare a produselor, iar din 1968 a început construcţia unei mari hale pentru montaj electric, care în anul viitor va duce la dublarea suprafeţei tehnologice actuale. Sînt realizări demne de respect, care oferă colectivului de muncă de aci prilejul de justificată mîndrie.

Cele cîteva ceasuri petrecute la Automatica, în mijlocul unui mănunchi de oameni familiarizaţi cu tehnica cea mai nouă, integraţi în circuitul unor importante înfăptuiri, ne-au rămas ca o plăcută şi reconfortantă amintire. Am revăzut, cu acest prilej, o parte dintre produsele — panouri, pupitre şi instalaţii de automatizare — care au dus în numeroase şi depărtate ţări faima Automaticii, sau dintre acelea care au fost folosite la utilarea unor mari obiective industriale din patria noastră. Este, de altfel, semnificativ să amintim de cele peste 3 000 de panouri de comandă, acţionare şi automatizare de la Combinatul siderurgic din Galaţi, de întreg necesarul de instalaţii electrice automate şi aparatură electronică de la Combinatul petrochimic din Piteşti sau de la Fabrica de autoturisme Dacia, de staţiile de comandă complete pentru centralele electrice de la Bucureşti-Sud, Borzeşti, Govora, Palace-Constanţa, Porţile de Fier, Iaşi, Galaţi, de panourile de automatizare pentru rafinăriile de petrol— toate produse ale uzinei bucureştene. Exemplele sînt, însă, mult mai numeroase, pentru că Automatica a intrat în circuitul marilor înfăptuiri ale României contemporane, asigurînd în prezent cu produsele sale automatizarea celor mai complicate procese tehnologice din industria construcţiilor de maşini, energetică, metalurgică, chimică şi uşoară. Prin producţia sa, această uzină a devenit o cetadelă a tehnicii, locul de recepţie a celor mai noi cuceriri contemporane. Şi într-adevăr în toate secţiile şi atelierele sale, veritabile laboratoare ale preciziei, se simte permanent un suflu înnoitor, de prospeţime, întreaga fabrică fiind un vast cîmp de afirmare a iniţiativei şi inovaţiei. Începînd din faza preluării proiectelor primite de la cele 20 de întreprinderi şi instituţii de proiectări din ţară sau de la diverse firme din străinătate cu care uzina colaborează şi pînă la controlul produselor, fluxul ideilor şi al energiilor colectivului de muncă de aici duce spre realizarea unor instalaţii de automatizare de înalt nivel tehnic, care să satisfacă cerinţele mereu mai exigente ale industriei româneşti şi ale exportului.

Ceea ce am remarcat cu plăcere la Automatica a fost, de asemenea, faptul că, paralel cu evoluţia procesului de producţie, s-a dezvoltat permanent şi activitatea sportivă, într-o îmbinare firească, într-o continuă sincronizare cu succesele generale ale uzinei. Preşedintele asociaţiei sportive, Alexandru Nicoară, un pasionat în materie, ne-a vorbit cu legitimă satisfacţie despre realizările obţinute, neuitînd să adauge însă că există condiţii ca ele să fie şi mai bune. Ne-au atras îndeosebi atenţia cîteva trăsături distincte, care explică ascendenţa acestei asociaţii ce numără în prezent 1 061 de membri. Se remarcă, spre pildă, faptul că peste 600 de muncitori, tehnicieni şi ingineri din uzină practică efectiv sportul. Manifestările, întrecerile sportive sînt, însă, urmărite de numeroşi salariaţi, care devin cei mai înflăcăraţi suporteri. Conducerea fabricii — director : ing. Ion Geambaşu — sprijină cu o consecvenţă demnă de relevat eforturile şi căutările conducerii asociaţiei în direcţia dezvoltării continue a activităţii sportive. Ceea ce explică şi succesele obţinute. În 1968, sportivii Automaticii au cîştigat „Cupa campionatelor asociaţiilor sportive" din sectorul 1 al Capitalei şi „Cupa metalurgistului" — pe oraşul Bucureşti — la volei. Anul acesta, în campionatul de casă al asociaţiei au fost angrenate 12 echipe de fotbal, organizate pe ateliere şi secţii, care au cuprins 240 salariaţi, precum şi echipe de handbal şi volei. Numeroşi salariaţi participă la întrecerile de atletism, tenis de masă, tir, şah şi popice. Automatica este reprezentată şi se mîndreşte cu mulţi sportivi valoroşi fruntaşi în producţie, printre care strungarul Marius Andronovici — atletism, ing. Tatiana Brener şi montatorul Mihai Panaitescu — tenis de masă, ing. Marvina Lazarovici, ing. Ion Jaliu şi lăcătuşul Eugen Petrescu — şah, electriciana Cornelia Ştefan şi planificatoarea Elena Ionescu — tir, tehnicianul Martin Gref, electricianul Florea Niculescu şi lăcătuşul Ion Petrescu — fotbal, electricianul Cornel Lucescu — volei şi mulţi alţii.

Pasiunea pentru sport a salariaţilor Automaticii are ca rezultat participarea largă la chemările asociaţiei, la diferitele competiţii care se organizează, unde fiecare doreşte să reprezinte la un nivel cît mai bun culorile fabricii. În acest spirit participă echipele sportive ale Automaticii la concursurile pe sector sau pe Capitală şi de fiecare dată bucuria victoriei a încununat din plin eforturile.

Paul CIORAN

La cîteva minute după cîştigarea titlului de campion european al cocoşilor, Aurel Dumitrescu (stînga) este felicitat de fostul deţinător al centurii, Nicolae Gîju
Foto : AUREL NEAGU

DACĂ VEI FI ÎNTREBAT...!

(Urmare din pag. 1)

tre Mihai, Nicolae Buză, Eugen Doda, dar să ştii că pentru boxul românesc ele reprezintă valori situate pe aceeaşi treaptă cu prestigiul pugilismului nostru însuşi.

Dacă ai păşit într-o sală de antrenament, ai reţinut poate amănuntul că boxerii sînt foarte disciplinaţi şi foarte sîrguincioşi, iar antrenorii, prin iscusinţa cu care le îndrumă pregătirea, prin sfaturile pe care le dau, urmăresc să le formeze şi să le desăvîrşească frumuseţea fizică şi pe cea sufletească. Să ştii — şi să spui şi altora — că, în general, boxerii au un suflet ales. Ei se simt, într-adevăr, superiori din punct de vedere fizic semenilor lor, dar, poate prin faptul că le stă în putinţă ca această superioritate să şi-o manifeste în ring, rar ai să auzi că în afara acestuia ei au avut altă comportare decît cea care se încadrează în normele de conduită cetăţenească. Din contra, privindu-i mai atent, remarci că sînt mai activi în munca profesională, sînt dornici de învăţătură, sînt foarte sensibili la perceperea manifestărilor de artă şi cultură.

BOX ŞI POEZIE

Am pregătit pentru tine o evidenţă a profesiilor alese, în ultimii 25 de ani, de mulţi boxeri sau pasionaţi ai boxului. Şi dacă în fruntea inginerilor, profesorilor, medicilor, strungarilor, economiştilor am situat, totuşi, pe poetul Dan Deşliu (care nici acum nu-şi dezminte preferinţa pentru box), am făcut-o pentru a-ţi dovedi că boxul poate să aibă de multe ori intense nuanţe de... poezie ! Celor care cred că această afirmaţie este exagerată, dă-le ca exemplu pe Eustatiu Mărgărit şi pe Titi Dumitrescu şi eu îţi promit că vei fi înţeles.

„AURUL" ÎNSEAMNĂ SACRIFICII

Ca să-ţi justifici pasiunea pentru box, vorbeşte celor din jur de eroismul lui Linca la J.O. de la Melbourne în 1956 cînd, ascunzîndu-şi faţă de antrenor şi medic durerea pricinuită de o fractură la mînă, a urcat totuşi în ring şi... a învins ! Era primul „aur" olimpic cucerit de un boxer român, care, uitîndu-şi suferinţa, se dăruia total scopului nobil şi suprem în sport, acela de a vedea drapelul patriei ridicat deasupra celorlalte şi aplaudat de mulţime.

Să-ţi aminteşti, de asemenea, de voinţa lui Monea în recentul meci cu Pozniak, meci pe care sînt convins că l-ai văzut. Poate ai remarcat că în prima repriză, chiar pe la începutul ei, Monea a recepţionat cîteva lovituri în urma cărora toţi am fost convinşi că va cădea la podea. Dar în momentele acelea, Monea a întruchipat dîrzenia românului şi nu numai că a rămas în picioare, dar a pornit hotărît la atac, uimindu-şi adversarul şi... pe noi toţi.

Să nu-l uiţi nici pe Ciucă, ale cărui lacrimi, sus pe cea mai înaltă treaptă a podiumului, poate ţi încetoşau privirea aţintită spre tricolor, dar al cărui auz distingea, printre urale, Imnul patriei dragi. Să fii convins că în acele clipe lacrimile erau singurele care puteau să împărtăşească bucuria campionului şi — în acelaşi timp — singurele care să destăinuie de ce ringul este un careu „magic".

Acum, cînd frumoasele rezultate ale boxerilor români le traduci prin nume ca : Alexe, Cutov, Monea, Ciucă, Gîju, Dumitrescu, Covaci, Silberman, să-ţi aminteşti, tînăr pasionat al pugilismului, de cei pe care nu i-ai văzut luptînd, dar îţi spun eu că erau la fel de buni : Negrea, Linca, Dobrescu, Ciobotaru, Fiat, Mihalic, precum şi de cei pe care nici eu nu i-am văzut, dar mi-au spus înaintaşii că erau la fel de ambiţioşi în a-şi dovedi înfrigurarea : Petre Alexandrescu, Virgil Salvanu, Marin Plăieşu, fraţii Stamate, Nicolae Carata şi alţii.

LA UN SFERT DE VEAC

DACĂ VEI FI ÎNTREBAT ce isprăvi au făptuit boxerii noştri în cei 25 de ani de la ELIBERARE, eveniment pe care îl vom sărbători peste cîteva zile, să răspunzi că ei se mîndresc cu rezultatele obţinute şi că prin ele, urmăresc să-şi manifeste recunoştinţa pentru condiţiile — mereu mai bune — care le sînt asigurate în pregătire, în ridicarea continuă a măiestriei lor sportive.

Boxul, ca disciplină sportivă ceva mai pretenţioasă, dar pentru care tinerii noştri dovedesc aptitudini deosebite, a fost îndrăgit de cum şi-a făcut apariţia pe meleagurile noastre. Despre adevărata răspîndire a lui în rîndul tineretului se poate vorbi însă numai din momentul în care din box au fost înlăturate practicile care-i mutilau conţinutul. Acest moment, pregătit şi înfăptuit după 1944, a apărut necesar, întrucît se încadra în cerinţele lichidării oricăror forme de exploatare şi de înjosire a omului.

De la cele cîteva săli de antrenament existente în ţară, utilate rudimentar şi prost întreţinute, de la cîţiva antrenori, entuziaşti dar limitaţi (nu din vina lor) în cunoştinţele complexe necesare muncii de formare a sportivului-om, de la un număr restrîns de tineri boxeri care îşi sfîrşeau destul de repede cariera aşa-zis sportivă şi, în sfîrşit, de la locurile unde erau organizate galele oficiale — circurile — care în acele vremuri nu întîmplător erau alese pentru asemenea „spectacole pugilistice", astăzi boxul românesc şi-a cîştigat într-adevăr menirea de disciplină sportivă, ajutătoare formării şi întregirii calităţilor fizice şi morale ale tinerilor noştri

CADRE CALIFICATE, CONDIŢII EXCELENTE

În Institutul de Educaţie Fizică şi Sport — institut de învăţămînt superior — s-au format (în deplinul înţeles al cuvîntului) — în anii puterii populare, antrenori-pedagogi, care, încadraţi în numărul total de 190 de antrenori de box ciţi avem în prezent, îşi desfăşoară cu succes munca de pregătire a viitorilor campioni şi activitatea plină de iniţiative în atragerea tineretului pentru cunoaşterea şi practicarea acestui frumos şi folositor sport.

Cele peste 100 de săli de antrenament, existente în cadrul asociaţiilor şi cluburilor sportive, pe lîngă uzine, fabrici şi şcoli din multe oraşe ale ţării, dotate cu aparatură şi echipament modern, stau la dispoziţia tinerilor, dornici de a practica boxul de performanţă sau ca mijloc de destindere. În prezent, numărul boxerilor legitimaţi întrece cifra de 6 500, care este grăitoare dacă o luăm în comparaţie cu cele cîteva sute de pugilişti legitimaţi în 1938, de exemplu. Boxul românesc se mîndreşte azi cu cei 5 maeştri emeriţi ai sportului, cu cei 48 maeştri ai sportului, titluri care confirmă înaltele aprecieri de care se bucură şi care stimulează în acelaşi timp munca de obţinere a unor noi succese.

Moderne săli şi baze sportive, ca locuri de desfăşurare a reuniunilor de box, au fost construite şi amenajate — în cei 25 de ani pe care îi sărbătorim — în toate centrele pugilistice din ţară. Sute de mii de spectatori vizionează anual gale de box, manifestîndu-şi interesul şi pasiunea pentru acest sport, care în ţara noastră se bucură de o asemenea popularitate, încît secundează, cu mult succes, sportul „rege" — fotbalul.

Intensa activitate competiţională internă, participarea frecventă şi cu bune rezultate la marile competiţii şi turnee internaţionale, au determinat creşterea continuă a prestigiului boxului românesc peste hotare, motiv pentru care în acest an am fost onoraţi cu organizarea celui mai important eveniment pugilistic continental : campionatele europene.

Acum, în zilele de aur ale boxului românesc, ne bucurăm de succese aşa cum ne-am bucurat pe parcursul ultimului sfert de veac la fiecare din cele şapte medalii de aur, 12 de argint şi 26 de bronz, cucerite de boxerii noştri în cadrul Jocurilor Olimpice şi campionatelor europene.

Nu vom uita nici o clipă, însă, că toate acestea le datorăm condiţiilor pe care le avem şi pentru care purtăm recunoştinţă partidului şi statului nostru.

★

De ce iubeşti boxul ? Fiindcă stringerea de mînă, ca formă de salut între cei doi adversari, înainte şi după meci, reprezintă cea mai semnificativă manifestare de respect reciproc, a curajului şi bărbăţiei, a voinţei şi dîrzeniei, a prieteniei sportive, fiindcă acolo, în ring, bucuria izbînzii nu poate fi tradusă în vorbe, fiindcă atunci cînd un boxer afirmă că îşi închină victoria unui anumit eveniment, înseamnă că pentru el acest eveniment se contopeşte cu întreaga-i fiinţă.

Aşa să îţi explici şi de ce victoriile boxerilor noştri din ultimii 25 de ani, încadrate în minunatele realizări ale sportului românesc din această perioadă, sînt închinate aniversării ELIBERĂRII patriei.

„CUPA TINERETULUI DE LA SATE"

Un nou gol înscris de fotbaliştii din Mînăstirea în poarta lui Dudan
Foto : TH. MACARSCHI

OINĂ: BIRUINŢA GHERĂIEŞTI (jud. Neamţ) — PRIMA CAMPIOANĂ SĂTEASCĂ

Începute sîmbăta trecută, întrecerile de oină s-au încheiat ieri pe terenul central al stadionului Tineretului, unde cele patru echipe rămase în concurs au oferit un adevărat recital al sportului nostru naţional.

Turneul final a debutat cu cea mai frumoasă partidă a competiţiei, Avîntul Curcani — Biruinţa Gherăieşti, în care echilibrul de forţe a fost de o perfecţiune matematică, atît în jocul la „bătaie" cît şi la „prindere" : gherăieştenii au realizat 9 puncte la „bătaia" mingii şi au lovit la „prindere" patru adversari, pentru ca în repriza a doua oinarii din Curcani să-i imite. Scor final : 17—17. În continuare, cele două echipe au cîştigat toate meciurile susţinute, însă titlul de campioană republicană sătească a revenit Biruinţei Gherăieşti, graţie unui punctaveraj superior.

REZULTATELE : Avîntul Curcani — Biruinţa Gherăieşti 17—17, Avîntul Frasin —Biruinţa Gherăieşti 3—22, Avîntul Curcani — Viaţa Nouă Olteni 13—10, Viaţa Nouă Olteni — Avîntul Frasin 22—8, Avîntul Frasin — Avîntul Curcani 5—22, Viaţa Nouă Olteni — Biruinţa Gherăieşti 3—14.

CLASAMENTUL : Biruinţa Gherăieşti (jud. Neamţ) — 8 p ; 2. Avîntul Curcani (jud. Ilfov) — 8 p (punctaveraj mai slab) ; 3. Viaţa Nouă Olteni (jud. Teleorman) — 5 p ; 4. Avîntul Frasin (jud. Suceava) — 3 p.

Tr. I.

VOLEI: RĂCĂJDIA — LA BĂIEŢI ŞI MIERCUREA — LA FETE: CAMPIOANE

Atenţia numeroşilor spectatori prezenţi, ieri, la ultimele partide a fost — fără îndoială — polarizată de jocurile care aveau să desemnească pe cele două campioane naţionale săteşti.

Finala masculină a opus echipele din RĂCĂJDIA (Caraş-Severin) şi MOISEI (Maramureş). A fost o întrecere dramatică, în care cîştigătoarea a fost desemnată abia după 5 seturi. Voleibaliştii din Răcăjdia, cu **Dan Dumitru** şi **Gheorghe Simion** în atac, bine dirijaţi de **Ion Lăţan**, combină, atacă, blochează totul, cîştigînd primele două seturi. Cînd toţi prevedeau o victorie comodă, se produce o neaşteptată răsturnare de situaţie. Sportivii din Moisei, de la care **Simion Tomoioagă** şi **Trandafir Hajda** ni s-au părut cei mai buni, îşi adjudecă următoarele două seturi la diferenţe categorice : 2—2. În ultimul, însă, cei din Răcăjdia profită de epuizarea fizică a adversarilor, cîştigă setul şi o dată cu el victoria finală şi titlurile de campioni. Iată lotul echipei campioane : **Ion Goian I, Ion Goian II, Gh. Bufanu, Ion Fisteag, Dan Dumitru, Gh. Simion, Gh. Albu, Ion Lăţan, V. Cotreanţi** ; antrenor : **Ion Corcodel**. Următoarele locuri au fost ocupate în ordine de : Moisei - (Maramureş), Albac (Alba), Somova (Tulcea), Plopana (Bacău), Stejarul (Teleorman), Şercaia (Braşov), Provita de Sus (Prahova).

Şi finala fetelor, în care s-au întrecut echipele din MIERCUREA (Sibiu) şi PRUNDUL BÎRGĂULUI (Bistriţa), a oferit un spectacol plăcut. Voleibalistele din Miercurea, de la care am remarcat evoluţia bună a **Sofiei Sadler, Gabrielei Marcu** şi **Anei Ludoşan**, au reuşit să obţină victoria finală cu 3—1, în faţa unor adversare bine pregătite, dar cu mai puţină experienţă competiţională din rîndul cărora a ieşit în evidenţă comportarea jucătoarelor **Gherghina Hondrea** (cea mai bună de pe teren), **Doinita Turlea** şi **Trude Svoboda**. Antrenorul echipei campioane, prof. **Petre Teslaru**, a folosit următorul lot : **Sofia Sadler, Gabriela Marcu, Maria Limbeanu, Ana Ludoşan, Maria Lorinz, Ana Suciu, Gabriela Traşcă, Mariana Fleaca, Maria Crişmar, Maria Staicu.** Au urmat în clasament : Prundul Bîrgăului (Bistriţa), Produleşti (Dîmboviţa), Slobozia Conachi (Galaţi), Nădlac (Arad), Mehadia (Caraş-Severin), Mihăileşti (Olt), Fintinele (Iaşi).

O menţiune specială pentru calitatea arbitrajelor.

Emanuel FANTANEANU

ECHILIBRUL PERSONALITĂŢII PRIN SPORT

(Urmare din pag. 1)

prezentativa României, care m-a impresionat prin frumuseţea jocului, rapiditatea fazelor şi coordonarea acestora), am practicat timp de 55 de ani, cu începere de la 10 ani, gimnastica suedeză de cameră, în fiecare dimineaţă. Am convingerea că această deprindere a contribuit hotărîtor la menţinerea sănătăţii, supleţei mele organice, ca şi la echilibrul meu sufletesc.

Înţeleg să subliniez, în încheiere, însemnătatea pe care o are sportul, deopotrivă practicat individual, dar şi colectiv, ca manifestare de masă. În această privinţă, mijloacele puse astăzi la îndemîna tineretului trebuie relevate cu admiraţie. Distanţa ce ne desparte de situaţia de acum cîteva decenii este imensă. Populaţia ţării, fără deosebire de vîrstă, se va putea bucura de aceste condiţii, practicînd sportul, sub toate formele. Se va bucura astfel de cel mai însemnat dintre efectele activităţii sportive : formarea şi menţinerea echilibrului personalităţii.

MOMENT FINAL

(Urmare din pag. 1)

premiate, formaţii pînă mai ieri anonime (cel puţin unele din ele), astăzi echipe cu renume în sportul de masă din ţară.

Felicitîndu-i pe sportivii care au susţinut acest dificil examen, pentru ambiţia şi eforturile de care au dat dovadă, pentru înalta sportivitate demonstrată de-a lungul celor patru zile de întreceri bucureştene şi pentru rezultatele lor (unele de-a dreptul spectaculoase), tovarăşul Mircea Angelescu, secretar al C.C. al U.T.C., aprecia totodată : „Sîntem încredinţaţi că întorcîndu-vă în satele dv. veţi fi, în continuare, principalii animatori ai activităţii sportive din acele locuri, exemple de urmat pentru tot tineretul sătesc. După cum — la fel de încredinţaţi sîntem — că ediţia următoare a „Cupei" va demonstra, prin valoarea ei şi prin puterea de cuprindere, că prima ediţie a fost un succes cu larg ecou în inimile şi conştiinţa tineretului sătesc, o experienţă reuşită care se cere repetată, calitativ superior, de la an la an".

Laureaţilor competiţiei li s-a încredinţat, în încheiere, misiunea de onoare de a compune, pentru marea demonstraţie de la 23 August, o coloană de sportivi care vor manifesta sub „blazonul" cucerit în zilele acestui august fierbinte : „CAMPIONI NAŢIONALI SĂTEŞTI — 1969". Va fi un omagiu adus măreţii sărbători, cea care a revitalizat viaţa satului, a sfărîmat mentalităţile retrograde, a descătuşat energii şi a creat tineretului sătesc posibilităţi ideale de manifestare a potenţelor sale creatoare.

FOTBAL: VICTORIE LEJERĂ ÎN FINALĂ

(Urmare din pag. 1)

Tomnatec acţionează un timp cu mai mult curaj, de cîteva ori apărătorii (fraţii Udrescu, în special) au intervenţii de adevărată bravură, dar nu pot rezista decît pînă în min. 67 cînd **Costache I** cu un şut expediat, pe jos, la colţ, de la aproximativ 25 de metri, îl surprinde de mascat pe Dudan. Cu 10 minute înainte de finiş, **Ratcu II** ia o acţiune pe cont propriu şi, ajuns în apropiere de poartă, a plasat balonul în colţul lung : 4—1 pentru Unirea Mînăstirea, scor cu care finala va lua sfîrşit.

Anton Münich — ajutat la tuşe de Gh. Nicolae şi Victor Constantinescu — a condus corect formaţiile :

UNIREA MÎNĂSTIREA : Manicea — Costache II, Poiană, Bălosu, Scăeţeanu, Căpraru (min. 58 Dociu), Costache I, Ratcu I, Oprea (min. 46 Răducanu), Ratcu II, Catană.

UNIREA TOMNATEC : Dudan—Coman, Udrescu I, Udrescu II, Ciriap, Boboiciov (min. 80 Udrescu III), Marco, Cîrlea, Anton, Stoica, Crişan (min. 46 Stănilescu).

Pentru locurile 3—4 s-au întrecut echipele Tălmaciu Sibiu şi Afumaţi Dolj. Scor final : 6—1 pentru fotbaliştii de la Tălmaciu.

HANDBAL: O finală de zile mari

Finala masculină, care opunea echipe ce s-au impus categoric în preliminariile turneului de la Bucureşti şi, totodată, formaţii cu vechi state de serviciu în handbal (atît Lovrinul cît şi Hălchiu reprezentînd zone ale ţării unde acest sport a făcut carieră şi de unde divizionarele naţionale şi-au recrutat numeroşi reprezentanţi), se anunţa deosebit de disputată şi, în acelaşi timp, dificilă, considerente care au făcut ca această partidă să fie încredinţată cuplului de arbitri internaţionali Geo Popescu — Pandele Cîrligeanu. Şi, într-adevăr, finala a fost un meci disputat la înaltă tensiune, jucătorii ambelor formaţii aruncînd în teren tot de ceea ce au fost capabili, mai ales sub aspect fizic.

A cîştigat echipa comunei Lovrin (cu 25—14), victorie datorată experienţei competiţionale şi maturităţii în joc a componenţilor ei (Ştiinţa Lovrin activînd în campionatul diviziei B şi fiind ocupantă a locului VI în ediţia 1968—1969). Este în acelaşi timp o victorie a seriozităţii cu care reprezentanţii Timişului au abordat competiţia, întrecere „de loc uşoară, cum ni se părea iniţial" — după mărturisirile antrenorului şi căpitanului de echipă Herman Niesz.

Iată şi lotul care a cucerit titlul naţional, ediţia 1969 : N. Weichaud, E. Gimpel, M. Schmidt, R. Schmidt, H. Niesz, I. Lamorecht, I. Riegelmayer, K. Kock, E. Esperchidt, Gh. Tudor. Golgeterul competiţiei : I. Lambrecht (32).

Cedînd, la băieţi, locul întîi Timişului, handbalul braşovean şi-a luat o „compensaţie" la fete, cîştigînd prin echipa comunei Bod titlul naţional. Învingînd, în finală, echipa din Berezeni cu categoricul scor de 17—4, Bodul a spulberat orice dubii asupra superiorităţii sale şi a dreptului la titlu.

Pentru locurile 3—4 s-au întîlnit — la fete — Piatra (Teleorman) — Corbu (Constanţa) ; scor final : 7—6 pentru Piatra. La băieţi, în partida dintre Poiana Mare (Dolj) — Măgura (Buzău) victoria a revenit doljenilor cu scorul de 23—16.

FERICIŢII SPORTIVI AI ROMÂNIEI NOI

Se obişnuieşte, atunci cînd cineva se află în străinătate, să trimită ilustrate. Omul alege şi cumpără ilustrata cea mai frumoasă, cea mai expresivă, cea care-i place mai mult.

Zilele trecute mi-au căzut în mînă două asemenea vederi pe care le-am trimis din Bucureşti, la Budapesta. Una purta ştampila din anul 1837, alta din anul 1966. Şi vă spuneam că erau cele mai frumoase vederi pe care le-am găsit la timpul respectiv la Bucureşti. Ce contrast izbitor între aceste două fotografii ! Ei bine, o asemenea diferenţă pe care o exprimă cei 30 de ani, se face simţită şi între sportul românesc de ieri şi cel de azi.

Cu ce amintiri am rămas despre sportul românesc în anii dinaintea celui de al doilea război mondial ? Parcă văd în faţa ochilor cîteva formaţii bune de fotbal : Venus, Ripensia, Rapid, cîţiva boxeri de certă clasă europeană, un bun jucător de tenis de masă — Paneth — cîţiva călăreţi şi luptători, şi cam atît...

In mintea mea se derulează acum un film mai nou, cel al anilor de după eliberarea României.

Dacă aş trece în revistă victoriile româneşti repurtate la Olimpiade, de la Helsinki încoace, dacă aş enumera succesele remarcabile ale sportivilor români la campionatele europene sau mondiale, — nu într-o singură disciplină ci aproape la toate sporturile — ar trebui să umplu un spaţiu enorm în coloanele ziarului dv. şi aş vorbi în fond despre lucruri arhicunoscute iubitorilor de sport din România.

Ar fi, poate, mai interesant să vorbesc despre originea acestor succese repurtate în serie la anii de după eliberare. Este firesc mai interesant pentru că, prin cuvintele mele, veţi înţelege mai bine explicaţia şi imaginea pe care şi-o formează un cetăţean străin. În 1966 am făcut un tur al Bucureştilor — acest minunat oraş al florilor şi al spaţiilor verzi, cum aş putea să numesc capitala României — şi am vizitat bazele sportive de mare capacitate. Am rămas impresionat de complexul sportiv Dinamo cu splendidul său bazin, de complexul „23 August" cu modernul cămin rezervat sportivilor fruntaşi, de complexul Voinţa, unde am privit cu admiraţie tineretul care se antrena în diferite discipline sportive.

Undeva, într-un cadru pitoresc al Bucureştilor, nu departe de Arcul de Triumf, mi s-a spus că se află un vechi ştrand al Capitalei. Aici am rămas de-a dreptul stupefiat de ceea ce am văzut. Sute de copii care învăţau să înoate ! Am făcut o scurtă socoteală şi am aflat că într-o singură vară, aici învăţau să înoate mii de copii. Am plecat convins că această acţiune de mari proporţii este menită să servească sănătatea poporului. Am plecat apoi la Snagov. Şi aci imagini de neuitat...

Masele de sportivi care asaltează stadioanele, care iubesc sportul din fragedă copilărie, iată secretul succeselor repurtate de sportivii români după 23 August 1944, de cînd educaţia fizică şi sportul au devenit o problemă socială, o preocupare esenţială în viaţa omului.

Cînd m-am reîntors la Budapesta am publicat în „Nepsport" un serial în care mi-am depănat impresiile despre cele văzute în ţara dv. şi l-am intitulat „Fericiţii sportivi ai României noi".

Cred că nu se putea găsi un titlu mai bun.

Bela MATTANOVICI
redactor la „Nepsport" — Budapesta

FATA DIN MEHADIA

În jocurile micuţelor voleibaliste din *Mehadia* (Caraş-Severin) am asistat la evoluţia foarte bună a unei blonde jucătoare, cu nr. 7 pe tricou, care în toate partidele a făcut dovada unor calităţi deosebit de promiţătoare pentru vîrsta şi experienţa ei competiţională. EUGENIA ERIMESCU, elevă a Liceului „Traian Lalescu", s-a impus atenţiei prin jocul bun prestat atît în atac, unde prin lovituri puternice a depăşit aproape de fiecare dată apărarea adversă, cît şi prin mobilitatea dovedită în linia a doua.

Trebuie să mai adăugăm, pentru a întregi portretul, că Eugenia a făcut cunoştinţă cu voleiul abia în octombrie anul trecut, că este o elevă fruntaşă, a cărei pasiune este matematica.

Sperăm că, bine îndrumată, ea va deveni o bună voleibalistă şi, totodată, îşi va menţine renumele de elevă fruntaşă la învăţătură.

Em. F.

DUPĂ 15 POPASURI, O SINTEZĂ IN TREI PUNCTE

ANCHETA NOASTRĂ ÎN MARILE CENTRE SPORTIVE

Într-o lună de zile, 15 centre fotbalistice ale țării — **Cluj, Pitești, Constanța, Bacău, Oradea, Arad, Iași, Ploiești, Craiova, Timișoara, Brașov, Tg. Mureș, Baia Mare, Petroșani, București** — iată cele două coordonate, în timp și în spațiu, ale anchetei ziarului nostru, efectuată în finalul sezonului trecut.

Situația constatată de către redactorii noștri, relatată, pe baza unui contact cotidian, de către corespondenți ai ziarului, de activiști ai consiliilor teritoriale de educație fizică și sport, de antrenori, jucători sau, pur și simplu, iubitori ai sportului cu balonul rotund din centrele vizitate, a constituit substanța materialelor publicate. N-a fost un prilej de fotografiere, ci de prospectare și analiză a fotbalului din cele 15 mari centre.

Procesul a avut loc atît pe verticală (echipele de performanță, din prima categorie, văzute în întregul angrenaj al depistării, făuririi, lansării și afirmării elementelor apte și talentate în cadrul clubului sau asociației respective, începînd, bineînțeles, cu copiii și juniorii) cît și pe orizontală (osmoza, firească, care trebuie să existe între echipele din aceeași unitate teritorial-administrativă a țării). Am încercat, în fiecare popas al anchetei ziarului nostru, să depistăm elementele specifice, pozitive sau negative, ale activității fotbalistice din locurile vizitate.

Acum, în concluzii, încercăm un proces invers, de sintetizare, oprindu-ne asupra cîtorva aspecte care s-au relevat în toate, sau în majoritatea centrelor respective.

1 Vom începe cu cheia perspectivei: **pregătirea celor mai tineri fotbaliști, atenția acordată copiilor și juniorilor.** Eforturile, în sfîrșit conjugate, ale federației de specialitate, consiliilor locale de educație fizică și sport, ale organizațiilor de tineret și pionieri, ale sindicatelor, cluburilor și asociațiilor sportive, ale Ministerului Învățămîntului și inspectoratelor județene de învățămînt au început să se materializeze la centrele de copii și juniori, în campionate și competiții dedicate, în special, copiilor.

Relevabile ni se par în acest sens inițiativele locale care, stimulate și de interesul tot mai accentuat al federației creează un cadru adecvat creșterii viitorilor fotbaliști. Astfel, în județul Mureș, în afara centrului de copii și juniori de la A.S.A. (130 de jucători), există un campionat județean de juniori cu 23 echipe, un campionat al școlilor generale (4 zone, cu 45 echipe) și diverse alte competiții locale care antrenează echipe de copii ale străzilor.

Din întîlnirea micilor fotbaliști cu noul antrenor al diviziunarei A, **Petre Steinbach**, și el un îndrăgostit de micii fotbaliști, nu se poate să nu apară, în timp, cîțiva titulari ai echipei A.S.A.

Iar **la Ploiești**, centrul de la **Petrolul** are 3 echipe de juniori și 3 de copii, la dispoziția cărora se află o cochetă bază la Rafinăria Nord. Speranțele tînărului și capabilului antrenor Gh. Dumitrescu, de a promova integral, la tineret, în anul 1971, actuala echipă de juniori mici, au, într-adevăr, temei. Și dacă adăugăm că pe lîngă **Ploiești**, în alte 4 localități — **Cîmpina, Sinaia, Mizil, Vălenii** — au fost organizate campionate locale ale copiilor, angrenînd peste 70 de echipe, rezultă că aici, în **Prahova**, fotbalul de mîine are baza asigurată, gospodărește, cu pasiune. Așa cum ar trebui să se întîmple și la **Brașov**, unde fondurile alocate de ani de zile centrului de copii și juniori de la **Steagul roșu** n-au rodit încă la nivelul primei echipe...

Rezultă deci că rezolvarea acestei importante probleme a fotbalului nostru nu depinde numai de fondurile alocate (de obicei, de la centru), ci și de inițiativa, de pasiunea și hărnicia celor care se ocupă, nemijlocit, de creșterea micilor fotbaliști. Așa încît se impune, credem noi, o analiză a centrelor de copii și juniori efectuată de federație, pe baza eficienței acestora, a capacității antrenorilor și tehnicienilor care muncesc în acest sector. Interesează, în acest sens, nu cifre și statistici, ci, efectiv, cîți noi jucători a dobîndit fotbalul românesc de performanță.

2 În strînsă legătură cu problema mai sus dezbătută se află și **promovarea elementului local în echipele divizionare A.** Iată un aspect grăitor prin implicațiile sale: la **Craiova**, unul din centrele fotbalistice destul de recent intrate pe orbita performanței, după o lungă absență, campionatul județean este o prezență dinamică, cu o bază de masă reală, iar echipa de tineret-rezerve a clubului universitar din cetatea Băniei constituie într-adevăr o pepinieră a primei formații, o adevărată rampă de lansare pentru tinerele talente. Și nu atît faptul că acești băieți au cîștigat campionatul cadeților cît, mai ales, promovarea și folosirea a cinci dintre ei în prima echipă arată drumul bun pe care s-a angajat clubul craiovean. Iar rodnicia eforturilor antrenorilor **Șt. Coidum, dr. V. Frînculescu** și **prof. C. Oțet** se va vedea, cu siguranță, într-un viitor apropiat și pe planul performanței.

Cert este însă, de pe acum, că pe meleagurile oltenești balonul rotund e la el acasă. Ceea ce nu-i puțin lucru, chiar dacă tradiția are abia acum punctul de plecare. În schimb, la **Timișoara**, unde fotbalul a avut decenii de aur, doar un procent de 33% din cele două echipe divizionare B este furnizat de elementul autohton. Aci, unde balonul rotund din țara noastră a avut unul din primele sale leagăne... Dar să sperăm că **Ripensia** va însemna o reînnodare cu prestigioasa tradiție a fotbalului bănățean, nu numai cu numele.

Între cele două exemple citate, să-l mai enumerăm pe cel al **Politehnicii Iași**: antrenorul **S. Justin** se plîngea unor confrați că plecarea lui **Deleanu** și **Ștefănescu** a lăsat niște „găuri" în formație. Ni se pare nefiresc, însă, faptul că antrenorul ieșean a uitat să amintească rezervorul echipei de juniori, finalistă a campionatului național din acest an...

Federația și comisiile județene de fotbal ar trebui să urmărească mai perseverent și temeinic această acțiune vitală pentru fotbalul nostru: depistarea, creșterea și încadrarea elementului local în echipele de performanță. Dar, înainte de aceasta, campionatele județene ar trebui să devină, fără excepție, niște adevărate competiții de masă, în care tinerii fotbaliști să aibă o bază materială corespunzătoare, iar tehnicienii care activează să nu scape nici o competiție locală care poate releva un talent. Ceea ce însă, din păcate, e în prezent doar un deziderat.

3 Și e evident că acest **deziderat ar putea deveni mai lesne realitate dacă acuta lipsă a terenurilor și a cadrelor de specialitate și-ar găsi rezolvarea.** Echipele de performanță ar beneficia de un număr sporit de jucători apți pentru diviziile naționale dacă, de pildă, la **București** (cu cele 600 de echipe), din cei 500 de antrenori înregistrați, ar activa marea lor majoritate și nu numai 120! Sau dacă la **Petroșani** n-ar mai fi numai un singur teren, în întregul județ **Bacău** doar 12 terenuri, iar dacă la **Oradea** n-ar mai fi necesare pentru amenajarea unui loc viran... 20—25 de semnături!

Și dacă fondurilor alocate de organele centrale de **resort**, folosite cu mai multă judiciozitate, li s-ar adăuga altele, de loc neglijabile, ca rezultat al inițiativelor și spiritului gospodăresc local, ar dispare multe pete albe de pe harta noastră fotbalistică.

Paul SLAVESCU

AFIȘ DE MARE ATRACȚIE: DINAMO - PALMEIRAS

Astăzi, pe Dinamo, un meci de mare atracție! Celebra echipă braziliană de fotbal **Palmeiras**, multiplă campioană a statului Sao Paulo, eterna rivală a teamului marelui Pele, F.C. Santos, va primi replica elevilor lui D. Nicolae-Nicușor.

Spectatorii bucureșteni vor avea ocazia să vadă la lucru cîteva din „stelele" care au creat faima fotbalului carioca. Este vorba de **Dudu, Baldocchi, Ademir da Guia, Cesar** ș.a.

Fotbaliștii brazilieni s-au antrenat ieri dimineața pe terenul II de la stadionul „23 August".

Cum și în formația dinamoviștilor bucureșteni vor evolua jucători care și-au cîștigat un binemeritat prestigiu pe plan european (**Dumitrache, Pîrcălab, R. Nunweiller, Dinu** etc.), este de așteptat o partidă de mare spectacol.

Să sperăm că fotbaliștii din șos. Ștefan cel Mare, vor folosi această ocazie pentru a-și înnobila „cartea de vizită" cu un rezultat de răsunet.

Pe de altă parte, meciul oferă posibilitatea unora dintre internaționalii dinamoviști, care în etapa de simbătă nu au jucat la valoarea cunoscută, să se reabiliteze în ochii... selecționerilor.

Iată formația ce va fi aliniată de Palmeiras: **Neury — Eurico, Baldocchi, Minuca, Dé, Ze Carlos, Ademir da Guia, Copeu, Jaime, Cardoso, Serghinho.** Rezerve: Chicao, Zèca, Luiz Pereira, Dudu, Giba, Wagner, Cesar și Bimbo.

Dinamo anunță formația standard: **Coman — Cheran, Dinu, Stoenescu, Deleanu, Sălceanu, R. Nunweiller, Pîrcălab, Frățilă, Dumitrache, Haidu.**

Partida, care va începe de la orele 16,45, va fi condusă de arbitrul **C. Petrea**, ajutat la linie de **N. Petriceanu** și **C. Manușaride.**

În deschidere, de la orele 14,30, „juvențiștii" dinamoviști vor evolua în compania formației lui Vasile Copil, Ș.N. Oltenița (div. C).

AZI, CUPLAJ PE PROGRESUL

Antrenorii **Progresului, Stănculescu** și **Caricaș**, au programat azi două întîlniri amicale pe terenul din str. dr. Staicovici. De la ora 15,30, Progresul (rezerve) va întîlni pe Iprofil, iar la ora 17,30 Progresul va juca în compania divizionarei C T.U.G. București.

INDISCREȚII

● Prima mărturisire a lui NICUȘOR după venirea la cîrma dinamoviștilor bucureșteni: *„Cea mai grea sarcină pe care o am la noua echipă este aceea de a-i face pe băieți să vadă altfel viața. Mulți dintre ei o iau foarte ușor, la preț de matineu... Și ei sînt primii care suferă; și bineînțeles echipa!"*

N.A. — Funcția pedagogică a devenit — ne place sau nu ne place, vrem, nu vrem — o funcție esențială a antrenorilor echipelor noastre de fotbal, cărora sînt nevoiți să-i consacre, de multe ori, mai multă energie decît pregătirii specifice. Nu întîmplător echipe CUMINȚI— gen U.T.A., Dinamo Bacău — au obținut rezultate superioare celor cu cotă mai mare decît a lor, dar cu „viață invizibilă" cețoasă... Va reuși oare Nicușor, jucătorul și antrenorul model de cumințenie și de echilibru, să le transmită noilor săi elevi sensul lecției care se cheamă „respectul vieții"?

● RACII ȘI FOTBALIȘTII DE LA „U".. La prima vedere, orice încercare de conexiune între cei doi termeni ar putea să pară malițioasă, dacă nu chiar încărcată cu răutate. Realitatea recentă, situată cronologic cu puțină vreme înaintea etapei I, ne-a oferit o mostră de punere în ecuație a celor două valori — absolut reale. Faptul l-am aflat la Craiova, de la unul din conducătorii echipei clujene, care se plîngea de drumul cu autobuzul (de la 8 dimineața pînă la 7 seara) pe care fotbaliștii clujeni au fost nevoiți să-l facă de la poalele Feleacului pînă în Cetatea Banilor. *„Deși am făcut adresă cu multă vreme înainte TAROM-ului, solicitîndu-i transportul jucătorilor noștri la Craiova (direct sau via București), am fost anunțați în ultimul moment că nu ni se poate pune la dispoziție nici un avion, dată fiind o sarcină urgentă: transportul unor raci într-o țară nordică. Fără a minimaliza această obligație a TAROM-ului, ne întrebăm și noi, cum au făcut-o și cei de la „U": oare seara sau dimineața nu se putea efectua o cursă pentru transportul fotbaliștilor, urmînd ca același avion să facă apoi cursa cu racii?*

„SÎNT AI NOȘTRI!" Această replică — explicație am primit-o de la unul din spectatorii jocului Universitatea Craiova—Universitatea Cluj, care a răspuns întrebării *„De ce vă apostrofați atît de vehement favoriții?"* Surprins de violența cu care o parte din publicul craiovean își trata echipa (evident, în zi neagră), autorul acestor rînduri, cronicar la meciul cu pricina, a vrut să afle „de la sursă"... temeiul. Replica a căzut dezarmantă. *„Păi pe-ai noștri îi fluierăm!"* (n.a. „Și-i huiduim"...), ca și cum, „ai lor" fiind, apostrofările argotice, fluierăturile, huiduielile ar fi un drept! E aproape același raționament ca cel al clasicei replici *„poate s-o bată, că-i nevasta lui"*...

● VALENTIN STĂNESCU, rapidistul de ieri, „stegarul" de azi, este unul dintre primii care au aflat cu mare emoție vestea însănătoșirii lui Dumitriu II. *„E cea mai mare bucurie pe care o am de la cîștigarea campionatului, cu Rapid, pe care în primul rînd el, Dumitriu, l-a cîștigat. Puiu* (n.a. Ion Ionescu) *a lipsit în retur vreo opt etape, iar Dumitriu și Neagu au băgat o căruță de goluri. Fotbalist mare, domnule! Bine că-l avem din nou printre noi!"*

Marius POPESCU

fotbal

DE CE STĂ NAOM PE TUȘĂ?

Unul dintre cei mai valoroși jucători ai echipei U.E.F.A. 1968—69, participantă la turneul desfășurat, în primăvara acestui an, în Republica Democrată Germană, talentatul mijlocaș NAOM, se află în această perioadă în inactivitate. Jucător tînăr, apreciat atît de specialiștii prezenți la turneul U.E.F.A., cît și de antrenorii echipelor noastre divizionare A, Naom, care fusese împrumutat pe timp de un an de către clubul Steaua echipei Metalul din divizia B, n-a primit dezlegare, rămînînd bun legitimat pentru formația militară.

Din păcate, echipa Steaua pare dezinteresată de tînărul jucător, Naom neîmbrăcînd, după spusele lui, nici măcar la antrenamente tricoul stelist. Plecat de la Metalul, nelegitimat la Steagul roșu (unde era dorit și așteptat cu... flori), neinteresant — cel puțin deocamdată — pentru Steaua, Naom face tușă, deși fotbalul românesc are nevoie de serviciile lui.

Ar fi cazul să ne reamintim de numeroșii juniori — foste mari speranțe — pierduți undeva, pe drum.

D. GRAUR

SIKO ȘI CANIARO SUSPENDAȚI!

În meciul de simbătă, de la Cluj, din echipa A.S.A. Tg. Mureș au lipsit doi jucători (de bază), Siko și Caniaro. Cerînd explicații antrenorului Petre Steinbach, am aflat că acești doi (talentați) fotbaliști au săvîrșit în cursul săptămînii trecute abateri disciplinare destul de grave, fiind suspendați de către conducerea clubului.

Cu toate insistențele noastre, nu am putut afla ce anume au făcut și pe ce perioadă au fost suspendați amintiții fotbaliști.

De ce atîta discreție? Cui folosește ea? Celor doi jucători?

Nu credem...

Dridea nu spune adio fotbalului!

Întîlnindu-l, zilele trecute, pe maestrul sportului Mircea Dridea — cunoscutul atacant expetrolist — i-am aflat intenția de a nu părăsi încă fotbalul activ. **„Vreau** — ne-a spus el — **să arăt celor care vorbesc de mine la timpul trecut că Dridea mai poate face față cu succes diviziei A".**

Care va fi noul club pentru care va opta Dridea? Deocamdată, fostul internațional păstrează o totală discreție.

NICOLAE DUMITRESCU: *„Vrem să facem un meci frumos cu Steaua!"*

„Interceptat" ieri pe culoarele federației, N. Dumitrescu, antrenorul U.T.A.-ei, ne-a declarat: *„Vrem să onorăm primul drum în Capitală — în calitate de campioni — printr-un joc frumos, care să-i mulțumească pe numeroșii bucureșteni care ne simpatizează. Cît despre rezultat, să cîștige cine va juca mai bine!"*

FARUL — RACING CLUB BEIRUT 4-0 (3-0)

CONSTANȚA, 19 (prin telefon). Evoluția la Constanța a echipei libaneze, antrenată de fostul internațional român Ionică Bogdan, a plăcut celor prezenți în tribunele stadionului „1 Mai". Oaspeții au jucat frumos în cîmp, dar n-au reușit să pericliteze — datorită impreciziei atacanților — buturile constănțene. Farul, fără să forțeze ritmul și rodindu-și întregul efectiv, s-a detașat facil în învingător, prin golurile „semnate" de Tufan (min. 14 și 27), Antonescu (min. 24) și Tănase (min. 65).

Foarte bun arbitrajul prestat de brigada locală condusă de Zaharia Drăghici.

C. POPA-coresp. principal

NOU LA PRONOSPORT!

Pentru a veni în sprijinul participanților, A.S. Loto-Pronosport a luat măsura ca în cazurile meciurilor anulate la concursurile Pronosport, toate variantele depuse indiferent de semnul înscris la meciurile respective, să primească pronostic exact, renunțîndu-se la tragerea la sorți a pronosticurilor pentru aceste meciuri.

În urma acestei hotărîri „Regulamentul Pronosport" se modifică sporind interesul participanților pentru acest sistem.

Aceste modificări sînt publicate în Programul „Loto-Pronosport" de marți 12 august 1969.

● Precizăm că în schema Pronosport publicată în numărul 801 al „Programului Loto-Pronosport" pe prima variantă a celei de a treia duble se va citi semnul „1" în loc de „X".

NUMERELE EXTRASE LA TRAGEREA EXCEPȚIONALĂ LOTO CU ATRIBUIRE DE APARTAMENTE ȘI EXCURSII DIN 19 AUGUST 1969.

FAZA I:

Extragerea I: 46 53 50 56 38 28 43 24 8 36 33 10
Extragerea a II-a: 48 77 53 62 83 66 41 71 4 75 24 72
Extragerea a III-a: 9 2 75 22 34 5 65 86 7 45 1 18

FAZA A II-A

Extragerea a IV-a: 68 72 36 2 75 9 71 32 39 63 79 20
Extragerea a V-a: 74 2 56 20 11 40 46 77 22 8 52 15
Fond de premii: 1 250 278 lei.

PREMIILE CONCURSULUI PRONOSPORT NR. 33 DIN 17 AUGUST 1969

Categoria I (13 rezultate): 1,5 variante a 14 451 lei.
Categoria a II-a (12 rezultate): 209,5 variante a 248 lei.
Categoria a III-a (11 rezultate): 2 946 variante a 26 lei.

LA TIMIȘOARA ȘI ARAD

TURNEU INTERNAȚIONAL DE JUNIORI

Azi, pe stadioanele din Timișoara și Arad, vor avea loc primele partide din cadrul turneului internațional de juniori, organizat în cinstea zilei de 23 August. La Timișoara se vor întrece echipele reprezentative ale Iugoslaviei, R.D. Germane, Cehoslovaciei și României, iar la Arad vor evolua formațiile Hutnik Nowa Huta (Polonia), U.S.I.P. (Italia), România II și U.T.A. În programul de azi figurează următoarele meciuri: TIMIȘOARA — stadionul 1 Mai — ora 16: Iugoslavia — R.D. Germană; ora 17,30: Cehoslovacia — România. ARAD — stadionul C.F.R. — ora 16: U.T.A. — Hutnik Nowa Huta; ora 17,30: România II — U.S.I.P.

ÎN TURNEUL INTERNAȚIONAL DE VOLEI

ECHIPA R.D. GERMANE ÎNVINGĂTOARE

— FORMAȚIA ROMÂNIEI PE LOCUL 3 —

CONSTANȚA, 19 **(prin telefon de la trimisul nostru).** Marți, în Sala sporturilor din localitate s-a încheiat turneul internațional de volei masculin, care a oferit prilejul unei ultime și utile verificări înaintea Cupei mondiale. În deschidere s-au întîlnit **Polonia** și **Belgia.** Voleibaliștii belgieni au jucat foarte bine în primul set, pe care, de altfel, l-au și cîștigat după ce au dominat în permanență, dar căderea fizică ce a urmat a permis adversarilor să-i depășească — în cele din urmă — printr-un joc mai combinativ. De menționat evoluția excepțională a ridicătorului polonez **Wagner** care a servit atacului mingi utile, derutante care au surprins întotdeauna blocajul belgian. Scor final **3—1 (—9, 5, 4, 6)** pentru Polonia. Au arbitrat bine **Boris Leonov** (U.R.S.S.) și **M. Narukawa** (Japonia).

În cel de al doilea meci s-au întîlnit formațiile **R.D. Germane** și **Ungariei.** A fost o partidă de un bun nivel tehnic care ne dă, din nou, posibilitatea să reliefăm omogenitatea echipei germane. Voleibaliștii maghiari au greșit mult la preluări iar în atac n-au reușit să depășească blocajul advers, cedînd, în final, cu **3—0 (7, 4, 7).** Bun arbitrajul cuplului **C. Mușat-V. Moraru** (România).

Ultima partidă a turneului a opus echipele **României** și **Japoniei.** Jucătorii niponi au ținut să încheie competiția cu o evoluție mai bună și au reușit, în special în setul secund, cînd au dat mult de furcă echipei noastre, care și de data aceasta a manifestat o oarecare dezorganizare. În final a fost necesară introducerea lui **Drăgan** pentru a se forța victoria în set, obținută, pînă la urmă, la limită. Victoria finală, după cum era de așteptat, a revenit echipei române cu **3—0 (4, 14, 7),** însă jocul voleibaliștilor noștri nu s-a ridicat la nivelul așteptat, ei părînd oarecum blazați, fără poftă de joc.

Clasamentul final al competiției este următorul: 1. R.D. Germană, **2.** Ungaria, **3.** România, **4.** Polonia, **5.** Japonia, **6.** Belgia.

Aurelian BREBEANU

HANDBAL: DINAMO BUCUREȘTI — SEL. BERLINULUI OCCIDENTAL 21-6 (13-3)

Echipa Dinamo București a susținut ieri un ultim joc de verificare înaintea începerii campionatului, în compania selecționatei Berlinului occidental. Practicînd un joc de bună calitate tehnică, în viteză, cu multe execuții tactice reușite la semicerc, handbaliștii de la Dinamo și-au surclasat adversarii, de o manieră categorică, fapt reflectat de altfel și de scorul mare înregistrat. Oaspeții nu s-au ridicat la nivelul așteptărilor. Principalii realizatori: Titus Moldovan (5), Samungi și Dan Marin (4) pentru bucureșteni și Pelewacz (4) și Micheli (2) pentru sel. Berlinului occidental. Bun arbitrajul cuplului G. Petrescu—M. Popescu.

Gheorghe RANGU

SCURTE ȘTIRI EXTERNE ● SCURTE ȘTIRI EXTERNE ● SCURTE ȘTIRI EXTERNE

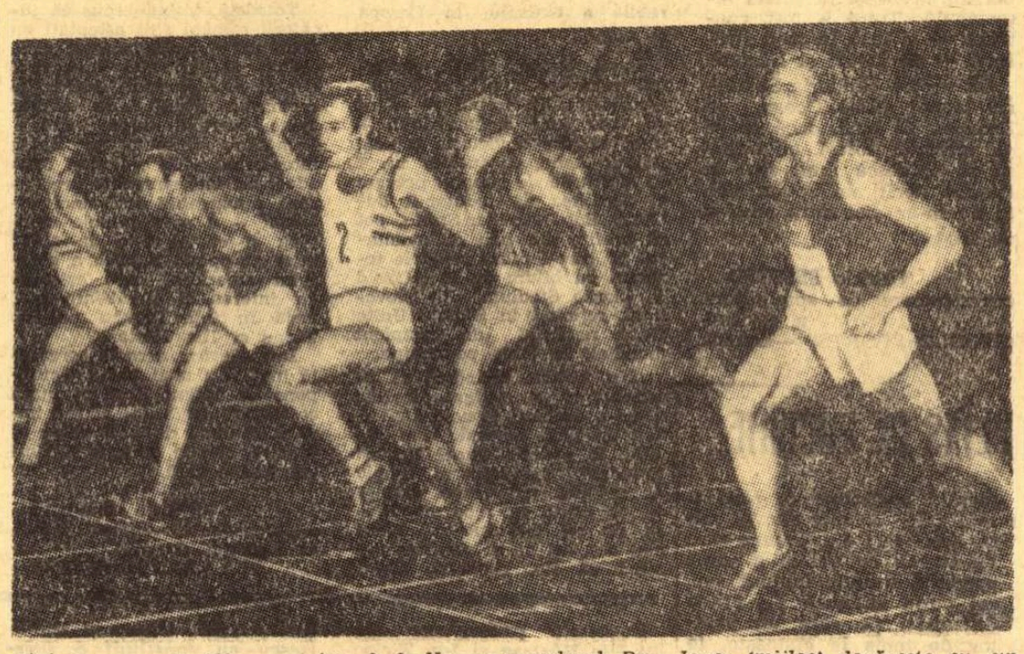

Finiș în cursa de 100 m pe pista de la Verona: englezul Ron Jones (mijloc) depășește cu un piept pe cehoslovacii Kriz și Bohman Telefoto: A.P.-AGERPRES

NUMEROASE COMPETIȚII ATLETICE

Timp de două zile s-a desfășurat la Verona meciul triunghiular de atletism dintre echipele Italiei, Cehoslovaciei și Angliei. Victoria a revenit atleților englezi, care au învins Italia cu scorul de 114—109 p și Cehoslovacia cu 121—101 p. Italia a dispus cu 122—100 p de Cehoslovacia. Cîteva din rezultatele înregistrate: lungime — Davies (A) 8,00 m; 110 m g. — Ottoz (I) 13,6; 200 m — Abeti (I) 21,0; ciocan — Payne (A) 67,26 m; prăjină — Righi (I) 4,90 m; 800 m — Plachy (C) 1:48,4; greutate — Janusek (C) 19,27 m.

Peste 12 000 de spectatori au urmărit la Kiev, pe un timp ploios, primele întreceri ale campionatelor unionale de atletism. O performanță excelentă a obținut tînărul sprinter din Kiev Valeri Borzov (19 ani), care a egalat recordul european în proba de 100 m cu timpul de 10,0. Valentina Sokolova a repurtat victoria în proba de săritură în lungime cu 6,30 m. Tatiana Talîșeva s-a clasat pe locul doi cu 6,20 m. Cijova a aruncat greutatea la 18,74 m, iar Ludmila Braghina s-a clasat pe primul loc în cursa de 1 500 m cu 4:18,6. Proba de 10 000 m a revenit lui Dutov în 28:40,1.

La Cracovia au luat sfîrșit campionatele de atletism ale Poloniei. În ultima zi, sulițașul Sidlo a cucerit titlul național cu o aruncare de 81,86 m, învingîndu-l pe marele favorit Nikiciuk — 81,80 m. Proba de triplu salt a revenit lui Schmidt cu 16,14 m. La feminin, Jaworska a egalat recordul polonez la aruncarea suliței, obținînd 59,64 m.

Cu prilejul unui concurs desfășurat la Middlesbrough, Lillian Board (Anglia) a cîștigat proba de 400 m cu 53,7. Pe locul doi s-a clasat campioana olimpică Colette Besson (Franța) — 54,1.

La Düsseldorf s-au disputat campionatele de atletism ale R.F. a Germaniei. În proba feminină de 100 m, victoria a revenit tinerei Haehnle cu 11,5. Metz a cîștigat proba masculină, parcurgînd distanța în 10,3. Alte rezultate: ciocan — Bayer 62,98 m; lungime — Boschert 7,80 m; 10 000 m — Liess 29:10,2; suliță femei — Koloska 56,14 m.

★

Primele rezultate ale turneului de tenis de la Budapesta: Novak — B. Pampulov 1—6, 6—2, 6—2, 8—6; Szőke — Lengyel 6—0, 6—0; Varga — Czirski 6—0, 6—3.

În turneul de hochei pe gheață dotat cu „Trofeul Doria", care se desfășoară la Ortisei, selecționata României a întrecut cu scorul de 10—5 (0—1, 7—2, 3—2) echipa italiană Valgardena.

Marele Premiu al orașului Felletin (Franța) a revenit ciclistului vest-german Rudy Altig — 135 km în 3 h 22. După 1:45 a sosit Anquetil. Italianul Gimondi a ocupat locul 5, la 2:20.

În semifinalele turneului de tenis de la Kitzbuehel, Santana (Spania) l-a învins cu 8—6, 6—2, 6—4 pe cehoslovacul Holecek, iar Orantes (Spania) l-a eliminat cu 4—6, 6—4, 6—1 pe iugoslavul Franulovici.

Pe stadionul V. I. Lenin din Moscova s-a disputat finala „Cupei U.R.S.S." la fotbal, în care s-au întîlnit echipele SK. Rostov și Lvov. Fotbaliștii din Lvov au obținut o surprinzătoare victorie cu scorul de 2—1 (0—1). Este pentru prima oară în istoria sportului sovietic cînd o echipă din categoria B intră în posesia trofeului.

Echipa feminină de volei a Japoniei, care se află în turneu în Finlanda, a evoluat la Helsinki în compania selecționatei acestei țări. Voleibalistele japoneze au repurtat victoria: 3—0.

Rezultate din turneul de polo pe apă de la Vaesteras: Anglia-Belgia 5—3; Spania-Olanda 2—1. Indiferent de rezultatul pe care-l va obține în ultima etapă, selecționata R. F. a Germaniei s-a clasat pe primul loc.

C. M. DE ȘAH PENTRU JUNIORI

A. URZICĂ A DEBUTAT CU O VICTORIE ÎN TURNEUL FINAL

STOCKHOLM 19 (Agerpres) — A început turneul final al campionatului mondial de șah rezervat juniorilor. Reprezentantul României, Aurel Urzică, a debutat victorios cîștigînd în fața lui Castro (Columbia). Alte rezultate: Kaplan (Porto Rico) — Vujacic (Iugoslavia) 1—0; Juhnke (R. F. a Germaniei) — Dias (Cuba) 1—0; Vogt (R.D. Germană) — Mac Kay (Scoția) 1—0; Anderson (Suedia) — Adorjan (Ungaria) întreruptă; Karpov (U.R.S.S.) — Neckar (Cehoslovacia) într.

PREGĂTIRILE DAVIS-CUP-MANILOR AMERICANI

NEW YORK, 19 — În prezent au loc la Chestnut Hill (Massachusetts) campionatele de tenis ale S.U.A., pe terenuri cu beton, criteriu de verificare și selecție a echipei S.U.A. în vederea finalei „Cupei Davis" programată între 19 și 21 septembrie la Cleveland în compania selecționatei României. În turul trei, C. Graebner a dispus cu 6—3, 6—2 de Zan Guerry. Printre cei calificați se află Ashe, Lutz și Smith. La campionate participă și brazilianul Koch, australienii Ruffels, Bowrey, Stone etc.

Handbalistele române înving pe cele poloneze

BUDAPESTA 19 (Agerpres) — În cadrul turneului internațional feminin de handbal dotat cu „Cupa lacului Balaton", echipa României a învins cu scorul de 16—12 (7—5) formația Poloniei. Într-un alt joc, reprezentativa R.D. Germane a dispus cu scorul de 11—7 (7—3) de echipa maghiară Veszprem.

PARTICIPAREA JUNIORILOR ROMÂNI LA „EUROPENELE" DE NATAȚIE

Adrian VASILIU
transmite din VIENA

Trei starturi și tot atîtea prezențe în finalele unei competiții continentale de mare amploare : performanța lui Liviu Copcealău, singurul dintre cei patru reprezentanți la campionatele Europei de juniori de la Viena care a răzbit în această dificilă confruntare, este, în felul ei, unică în istoria natației românești. Și, sperăm, de bun augur pentru cariera elevului prof. Cristian Vlăduță.

Fără a se afla în formă optimă, Copcealău a concurat cu o nemărginită ambiție în toate cele trei probe la ale căror starturi s-a prezentat. Succesul său ne apare cu atît mai însemnat cu cît timpii obținuți (2:26,9 la 200 m delfin, 2:26,2 la 200 m spate și 2:28,2 la 200 m mixt) sînt departe de recordurile sale personale. Ar fi fost suficient chiar numai să se apropie de ele (2:23,7 la 200 m delfin și 2:24,9 la 200 m mixt) pentru ca tînărul dinamovist să se întoarcă de la Viena cu cel puțin o medalie. N-a reușit însă, pentru că examenul de intrare în liceu și accidentarea la un picior i-au răpit în această vară timp prețios din antrenament. Și nu numai atît : chiar antrenorul său a recunoscut, cu deplin fair-play, că a greșit — din dorința de a recupera timpul pierdut — dozarea efortului în perioada pregătitoare.

Nu este însă singurul caz asupra căruia trebuie să atragem atenția, mai ales că istoria se repetă de la un campionat la altul. Zeno Oprițescu, de pildă, care chiar în 1969 a coborît de 10 ori sub 59,0 și de 4 ori sub 58,0 pe 100 m liber, nu a reușit la Stadionbad decît 59,3. În situație identică s-a aflat și Anca Groza, care, cu o săptămînă înainte, termina cu resurse o cursă de 200 m delfin în 2:40,9, pentru ca la Viena să parcurgă aceeași distanță în 2:45,0 ! De fapt, nu prea le putem reproșa mai nimic celor doi sportivi, care au luptat cu multă ardoare pentru a intra în finalele de care i-au despărțit doar cîteva zecimi. Este însă cert că nici unul dintre ei (concluzia e valabilă și pentru Anca Georgescu la 200 m bras) nu a „prins" forma maximă la ora „H", ratînd o mare ocazie de afirmare pe plan internațional.

Cauza nu trebuie căutată decît în stilul total falimentar în care sînt selecționați înotătorii noștri pentru marile competiții internaționale. Toți cei patru reprezentanți ai României s-au văzut nevoiți — pentru ca federația de specialitate să manifeste încredere în posibilitățile lor — să obțină cu săptămîni de zile înainte cifre care le-ar fi garantat prezența în finale ! Iată însă intervenind apoi și a doua mare eroare : copiii au fost forțați perioade întregi în care, de fapt, ar fi trebuit să acumuleze în liniște. Chiar și faptul că am prezentat una dintre cele mai reduse numeric delegații, în Capitală rămînînd sportivi în formă foarte bună (Gh. Lupu, Anca Mihăescu), capabili de surprize, trebuie analizat cu multă seriozitate.

Nu e suficient să dorim ca natația noastră să iasă cît mai repede din anonimat. De la un an la altul continuă să se facă experiențe fără să se rețină elementele esențiale și, mai ales, să se pună în practică.

Acesta este, poate, lucrul cel mai dureros...

ECHIPA ROMÂNIEI — CAMPIOANĂ EUROPEANĂ LA TIR CU UN NOU RECORD MONDIAL

PLZEN, 19 *(prin telefon).*— Ziua a doua a campionatelor europene de tir (seniori— arme cu glonț), ce se desfășoară în această cunoscută localitate cehoslovacă, ne-a adus o nouă bucurie. Pentru a doua oară, în interval de 24 de ore, s-a cîntat imnul de stat al Republicii Socialiste România pe poligonul Lobci de data aceasta, în cinstea echipei române care la proba de armă liberă calibru redus 60 focuri poziția culcat (probă olimpică), a cucerit titlul de campioană a Europei. După *Petre Șandor*, care luni a devenit campion al continentului la pușcă cu aer comprimat — cu 376 p— cifră egală cu recordul lumii — s-au urcat pe cea mai înaltă treaptă a podiumului de premiere trăgătorii români GHEORGHE VASILESCU, NICOLAE ROȚARU, ȘTEFAN ALERHAND-TAMAȘ și ȘT. CABAN. Echipa noastră, a obținut, pe lîngă titlul de campioană, și un nou record al lumii — 2380 p (v.r. 2379 p). Deși nici unul din cei patru țintași n-au ocupat vreun loc printre primele șase la individual, ei au reușit să-și adjudece locul I pe echipe datorită omogenității, rezultatelor strînse pe care le-au obținut, între 596 p (la numai două puncte diferență de cîștigătorul probei) și 594 p. Lupta pentru primul loc pe echipe a fost extrem de strînsă, formația cehoslovacă, clasată pe locul II, fiind notată cu același punctaj. Departajarea s-a făcut, conform regulamentului competiției, după cifrele realizate pe ultimele zece ținte pe care sportivii noștri au pierdut numai 3 p, iar trăgătorii gazde 10 p. REZULTATE : *armă liberă calibru redus 60 f. culcat : 1. Gorowski (R.D.G.) 598 p (record mondial egalat)*, 2. Waibel (Austria) 598 p, 3. Sadurski (Polonia) 597 p... 7. GH. VASILESCU 596 p, N. ROTARU 595 p, ȘT. ALERHAND-TAMAȘ 595 p, ȘT. CABAN 594 p (la ora convorbirii telefonice nu se cunosc locurile ocupate de cei trei trăgători români la individual). *Pe echipe : 1. ROMÂNIA 2380 p — nou record mondial*, 2. Cehoslovacia 2380 p, 3. Polonia 2378 p.

Marți s-a disputat și întrecerea la pistol cu aer comprimat — 40 focuri — (nu am avut concurenți la această probă), care a revenit sportivului *Merkel (R.F.G.) cu 385 p.* Locurile următoare au fost ocupate de Raskazov (U.R.S.S.) 385 p, și Hrnicek (Cehoslovacia) 384 p. Pe echipe au cîștigat pistolarii sovietici.

De la stînga la dreapta : Gheorghe Vasilescu, Nicolae Rotaru, Ștefan Alerhand-Tamaș și Ștefan Caban

CUPA EUROPEI LA ÎNOT ÎN PREMIERĂ

Liga europeană de natație, dînd curs unei interesante propuneri a federației de specialitate din Ungaria, a decis organizarea primei ediții a Cupei Europei la înot. Este vorba de o competiție în care se prezintă echipe complete (masculine și feminine) cu cîte un sportiv la fiecare probă clasică, departajarea urmînd să se facă pe baza unui punctaj dinainte stabilit.

La ultima conferință europeană de calendar s-a trecut la împărțirea formațiilor în 3 grupe separate. Participantele grupei A se vor întrece în zilele de 23 și 24 august la Würzburg (băieții) și Budapesta (fetele), iar cele din grupa B (unde a fost repartizată România) la Varșovia (băieții) și Dubrovnik (fetele). În același timp a fost stabilit punctajul (9—7—6—5—4—3—2—1 pentru probele individuale și 18—14—12—10—8—6—4—2 pentru ștafete) și sistemul de promovare și retrogradare în vederea ediției viitoare ; primele două clasate din grupa B (de exemplu) vor avansa în grupa cea mai puternică luînd locul ultimelor două clasate, care vor coborî în seria secundă.

Reprezentativele țării noastre se vor întrece cu înotătorii din Austria, Finlanda, Cehoslovacia, Iugoslavia, Italia, Polonia și Spania. Țări în care acest sport cunoaște o frumoasă dezvoltare. Ce șanse și perspective au reprezentanții României la această puternică confruntare ? Să facem un scurt tur de orizont asupra concursurilor precedente și rezultatelor înregistrate de competitori pentru a le putea compara. Pentru astăzi ne vom opri asupra grupei feminine de la Dubrovnik.

De la bun început trebuie precizat că cele mai mari șanse de promovare le prezintă selecționatele Iugoslaviei, Cehoslovaciei și Finlandei, ordinea lor finală fiind greu de pronosticat. Calculele estimative ne indică la probele de 100 m și 200 m craul, ca favorite, pe iugoslavele Ana Boban (62,5), Mirjana Segrt (2:17,2) și cehoslovaca Olga Kozicova (62,8 și 2:17,4). În celelalte două curse de craul (400 m și 800 m), cele mai mari șanse le au Novella Calligaris (Italia) cu 4:45,7 și 9:46,6 și recordmana europeană Marjatta Hara (Finlanda) cu 4:44,9 și 9:42,7. În mod normal, iugoslava Djurdjica Bjedov (1:17,5 și 2:51,6) trebuie să domine întrecerile brasistelor, iar romînca Agneta Sterner (70,4 și 2:36,6) pe cele de delfin. În celelalte 4 curse individuale lupta va fi deschisă, cele mai mari șanse prezentîndu-le : Anca Andrei 70,7, Zdenka Gasparac (Iugoslavia) 71,0, Ulla Patrikka (71,0) și Maria Paz Corominas (Spania) 71,5 la 100 m spate, Marilu Tilly (Finlanda) 2:30,8, Corominas 2:33,7 și Gasparac 2:33,4 la 200 m spate, Jaroslava Slavickova (Cehoslovacia) 2:35,3, Eva Sigg (Finlanda) 2:35,8 și Cristina Balaban 2:38,2 la 200 m mixt, Sigg 5:27,1 și Slavickova 5:37,4 la 400 m mixt. În sfîrșit, ștafetele iugoslaviei sînt de asemenea mari favorite. Poate doar cea a craulistelor va avea de înfruntat o rezistență mai dîrză din partea cuartetelor Italiei și Cehoslovaciei.

Lotul țării noastre are în componența sa pe Anca Groza și Liliana Dan (ambele în vîrstă de 13 ani) alături de Cristina Balaban, Agneta Șterner, Cristina Stănescu, Anca Andrei, Nicoleta Ștefănescu, Daniela Coroiu, Anca Georgescu și Lucia Radu. Obiectivul reprezentantelor țării noastre este ocuparea locului IV, la care mai concurează cu șanse Italia și Spania.

(ad. v.)

PRELIMINARIILE CURSEI DE URMĂRIRE PE ECHIPE

Hristache NAUM
transmite din BRNO

După ce luni a plouat torențial toată ziua, marți, vremea s-a schimbat complet, la Brno, devenind excelentă pentru plajă. Poate și aceasta este cauza pentru care tribunele velodromului au devenit din nou neîncăpătoare. Sigur este însă faptul că spectatorii au fost atrași de proba de urmărire pe echipe, care a reunit la start teamuri de mare valoare avînd în palmares performanțe de răsunet obținute la Jocurile Olimpice și la edițiile anterioare ale campionatelor mondiale. Disputa din preliminarii — echipele au evoluat fără partenere, în curse contratimp pentru calificarea în sferturile de finală — a scos în evidență excelenta pregătire a majorității formațiilor. În afară de echipa Poloniei, toate celelalte reprezentative calificate au realizat performanțe sub 4 minute, 40 sec ! Numai și această informație este suficientă pentru a caracteriza forța preliminariilor campionatului mondial de urmărire pe echipe. Cea mai bună performanță în calificări a fost obținută de echipa Cehoslovaciei (Kondr, Rezac, Puzrla, Dohnal) — 4:33,92, timp cu care a luat serioase opțiuni pentru calificarea în semifinalele probei. Rezultate remarcabile au realizat și echipele R. F. a Germaniei și Italiei — care, fără îndoială, vor fi și ele prezente în lupta pentru medalii. Din cele 15 formații care au participat, reprezentativa României, alcătuită din Marin Ioniță, Mircea Virgil, Constantin Gonțea și Ștefan Leibner (ultimul la jumătatea cursei n-a mai putut rezista ritmului...), s-a clasat pe locul 13, cu un timp modest 4:52,90. Cicliștii români n-au reușit să depășească decît formațiile Cubei și Japoniei. Iată clasamentul preliminariilor probei de urmărire pe echipe 4 000 metri (primele 8 formații s-au calificat pentru sferturile de finală) : 1. Cehoslovacia 4:33,92 ; 2. R. F. a Germaniei 4:35,46 ; 3. Italia 4:35,55 ; 4. U.R.S.S. 4:36,70 ; 5. R.D.G. 4:37,13 ; 6. Bulgaria 4:39,46 ; 7. Franța 4:39,52 ; 8. Polonia 4:40,33 ; 9. Danemarca 4:41,30 ; 10. Olanda 4:44,11 ; 11. Belgia 4:46,15 ; 12. Canada 4:46,85 ; 13. România 4:52,90 ; 14. Cuba 4:56,22 ; 15. Japonia 4:58,85. După cum se vede, unele echipe au obținut performanțe mai slabe decît cei mai buni participanți la proba de urmărire individuală !

În reuniunea de după-amiază s-au desfășurat și sferturile de finală ale probei de viteză feminină. Iată rezultatele : 1. Kiricenko (U.R.S.S.) 13,21 sec — 12,94 sec — Stuwe (R.D.G.) 13,62 sec ; Iermolaeva (U.R.S.S.) 13,06 sec — 13,37 sec — Burghard (S.U.A.) ; Mattig (R.D.G.) 13,62 sec — 14,00 sec — Zajickova (Cehoslovacia) ; Țareva (U.R.S.S.) 13,81 sec — 13,29 sec — Swinnerton (Marea Britanie). Sportivele Kiricenko, Iermolaeva și Țareva, toate din U.R.S.S. și Mattig (R.D.G.) s-au calificat pentru semifinale.

LA A CÎTA EDIȚIE SE AFLĂ C. M. DE CICLISM ?

A părut, poate, curios cititorilor noștri că, vorbind despre campionatele mondiale de ciclism, n-am precizat la a cîta ediție se află ele. Cauza nu o constituie comoditatea noastră, ci faptul că sînt imposibil de adus la același numitor toate probele campionatelor. Fiecare dintre ele are o altă dată de apariție în arena C.M., acesta fiind motivul pentru care atît forul de specialitate — F.I.A.C. — cît și ziariștii preferă să adauge — pentru a le deosebi — lîngă fiecare ediție a campionatului mondial doar anul în care ea s-a desfășurat.

Cea mai veche probă este viteza pe pistă. Ea se află la a 64-a ediție, prima dintre ele desfășurîndu-se în anul 1893 la Chicago, pe distanța de 1 milă, și revenind ciclistului A. Zimmerman (S.U.A.). Următoarele ediții, cîștigate de europeni, au avut loc la Anvers, Köln, Copenhaga, Glasgow și Viena. În anul 1899 întrecerile au fost programate din nou dincolo de Ocean, la Montreal, dar de data aceasta învingător a fost un englez : G. Summersgill. Încă de două ori (1912 — New York și 1968 — Montevideo) campionatele au fost programate în alte țări decît cele europene. Un adevărat record în materie de găzduire a campionatelor mondiale deține capitala Franței. La Paris s-au desfășurat 9 ediții ale C.M. Singurul ciclist care a reușit să cîștige 3 ediții consecutive ale campionatului mondial de viteză este englezul W. J. Bailey, în perioada anilor 1909—1911. Deținătorul actual al titlului mondial este italianul I. Borghetti, iar cel al recordului mondial (200 m lansat) sovieticul Omar Phakadze cu 10,61 s.

Iată acum datele de debut ale celorlalte probe de pistă :

— semifond (antrenament mecanic) : 1893 (pînă în 1914 s-a desfășurat pe distanța de 100 km) ; a fost reluat în 1957 disputîndu-se de-a lungul a 60 de minute. Primul campion : S. L. Mejntjes (Africa de Sud) — ultimul : G. Grassi (Italia).

— urmărire individuală : 1946. Primul campion : R. Rioland (Franța) — ultimul : M. Frey (Danemarca). Record mondial pe 4 000 m : 4:37,54 (M. Frey).

— urmărire pe echipe : 1962. Prima campioană : R. F. a Germaniei ; ultima — Italia ;

— 1 000 m cu start de pe loc : 1966. Primul campion : P. Trentin (Franța) — ultimul : N. Fresborg (Danemarca). Record mondial : 1:03,91 (P. Trentin) ;

— tandem : 1966. Primul cuplu campion : Morelon — Trentin (Franța), ultimul : Corrini — Turrili (Italia).

Probele pentru femei (viteză și urmărire individuală) au fost introduse în anul 1958.

La o serie de probe masculine, Jocurile Olimpice au contat și drept campionate mondiale : 1000 m cu start de pe loc (de la ediția din 1928 a J. O.), tandem (din 1908), urmărire pe echipe (din 1900).

Probele masculine pe șosea au fost introduse în programul C.M. în anul 1921 (cursa cu start în bloc) și în 1962 (100 km contratimp pe echipe). Și la aceste probe au contat drept campioni mondiali învingătorii din cadrul J. O. La cursa cu start în bloc primul campion a fost grecul A. Constantinides (1896), iar la echipe contratimp reprezentativa Italiei (1960). Campionii actuali sînt V. Marcelli (Italia) și echipa Suediei.

Proba feminină cu start în bloc a fost inclusă în anul 1958.

DUPĂ VICTORIA ROMÂNIEI ÎN FINALA INTER-ZONE A „CUPEI DAVIS"

DOUĂ CORESPONDENȚE SPECIALE PENTRU sportul

LONDRA: Salatiera ar trebui să se oprească mult mai la Răsărit decît am sperat noi...

Uluitor ! Neverosimil ! Incredibil ! Nu găsesc termen și nu mi-am închipuit că, în cariera mea profesională, voi avea de comentat un asemenea rezultat. Tocmai cînd întreg tenisul britanic ridicase capul, mîndru și își făcea chiar iluzii că ar putea readuce Cupa Davis în Europa...

Am scontat, toți cei ce ne ocupăm de tenis, pe un 3—0, lămuritor încă din primele două zile de întreceri. Nici la 1—2 nu și-a închipuit cineva în Anglia că s-ar putea pierde totuși calificarea în Challenge-Round, iar, mai ales, la 2—2 nu părea posibil ca Mark Cox să devină celebru prin contraperformanță... Amîndoi, și el și Stilwell, erau în formă mare — așa i-am văzut, cu cîteva zile înainte de catastrofă — și manifestau o dispoziție minunată. Jucau acasă, pe gazon, iar românii puteau considera, oricum, drept onorabilă simpla lor prezență în finala interzonală. Totul a fost contrazis — și încă în mod strălucit — de Țiriac și Năstase.

Cît despre călătoria Salatierei înapoi, peste Ocean, în Europa... Ei bine, dacă ea se va întoarce, totuși, ar trebui să se oprească mult mai la Răsărit decît am sperat noi. Și nu m-ar mai mira absolut de loc !

Patricia BESFORD
comentatoare de specialitate a revistei „WORLD SPORTS" —Londra

CLEVELAND: ROMÂNII SÎNT AȘTEPTAȚI CU DEOSEBITĂ SIMPATIE !

Făcînd un sondaj în cercurile de specialitate de peste Ocean, putem spune că americanii sînt convinși că vor păstra mai departe faimoasa Salatieră de argint, cu tot enormul progres și surprinzătoarele reușite ale tenismanilor români, care certifică în mod neîndoios dezvoltarea considerabilă a tenisului în Europa de est.

După Donald Dell, căpitanul nejucător al echipei S.U.A., americanii ar trebui — afară de vreo festă a hazardului — să-și asigure o victorie rapidă. Arthur Ashe, ca jucător nr. 1 în meciurile de simplu, precum și perechea de redutabili dubleuri Bob Lutz-Stan Smith, pot să profite din plin de avantajul pe care-l oferă rapidele terenuri cu bitum de la „Harold T. Clarke Stadium" din Cleveland, reținînd în Statele Unite titlul neoficial de campioni mondiali la tenis pe echipe.

„Nu trebuie niciodată să fii convins că ai cîștigat dinainte — ne-a declarat Donald Dell — dar, în mod normal, vom rămîne în posesia Cupei Davis." Totodată, conducătorul tehnic al echipei americane anunță că va conta în mod nemijlocit pe cei trei jucători citați mai sus, cel de al patrulea urmînd să fie, probabil, Clark Graebner. Acesta ar trebui să-l secondeze pe Ashe, la simplu. De menționat că Graebner este originar chiar din Cleveland, deci foarte acomodat cu terenurile de aici. Echipa definitivă urmează să fie anunțată numai după epuizarea turneului „open" de la Forest Hills (27 august — 7 septembrie).

Totodată, trebuie spus că jucătorii români sînt așteptați cu deosebită simpatie în acest mare centru al tenisului american. Faptul este ilustrat grăitor de declarația făcută de Arthur Ashe, imediat după victoria României, obținută în finala inter-zone. **„Nu puteam avea adversari mai simpatici decît acești remarcabili tenismani români"** — a spus marele campion și cu el este de acord întreaga opinie publică a sportului american, care așteaptă cu interes și nerăbdare să-i vadă în fața fileului pe Ion Țiriac și Ilie Năstase.

Într-adevăr, această prezență inedită a unei țări est-europene în ultima fază a marii competiții tenisiste, aduce implicit o undă de prospețime și înnoire, demne de a fi subliniate încă o dată.

Michel HENAULT
corespondentul pentru S.U.A. al Agenției de știri FRANCE—PRESSE

MĂRTURISESC C-AM PLÎNS DE BUCURIE...

A sosit în fugă cineva de la vestiar, să ne anunțe, cu sufletul la gură, că Ilie conduce cu 2—1 la seturi și 4—1... L-am întrebat cu emoție : „de unde știi ?" Și n-au trecut nici 15 minute, terminasem tocmai jocul pe centralul de la Progresul, cînd deodată, trei vechi „microbiști", trei ștafete, au adus aceeași veste : „Ilie a cîștigat ! E-adevărat ! S-a anunțat la radio, la televiziune..."

În clipa aceea, parcă mi s-au tăiat genunchii. Voiam să zic ceva, dar nu mai găseam cuvintele potrivite. Apoi, duminică dimineața, atunci cînd am citit în **Sportul**, scrisă „negru pe alb" relatarea lui Constantin Comarnischi, de la Londra, scrisă cu emoția martorului ocular, mărturisesc că m-au podidit lacrimile...

Țiriac și Năstase, ce pot să vă spun ? Un om plînge de bucurie arareori, mai ușor la necaz și nervi, sau la durere. Cu ochii în ziar, cu imaginea voastră în minte, mi-au curs totuși lacrimi pe obraz, fără să-mi dau seama.

Nu speram, nu credeam, mărturisesc sincer, în posibilitatea unei victorii. Mi se părea foarte greu, chiar imposibil. Mă gîndeam la vrăjmășia gazonului de la Wimbledon, la miza meciului și tensiunea infernală în care trebuia să se joace, la sentimentul copleșitor de responsabilitate, la cele cîteva mii de spectatori din tribune care nu țineau cu noi și a căror prezență trebuia învinsă sau, cel puțin ignorată. La atîtea dificultăți pe care un jucător de tenis le cunoaște, le simte mai bine ca oricine, pentru că le-a trăit.

E prea puțin să repet că vă felicit din toată inima !

Mai bine să vă spun că vă sînt recunoscătoare pentru acest splendid și uluitor rezultat, ce vă face o deosebită cinste, nu numai vouă, ci și întreg sportului românesc. Să vă mulțumesc pentru toate meciurile frumoase pe care ni le-ați oferit, pentru tenisul de clasă la care am asistat de atîtea ori la noi, pe Progresul.

Și, înainte de orice, pentru faptul că prin voi tenisul a renăscut. Era necunoscut, era nepopular și neîndrăgit, era disprețuit și neluat în seamă, pe unul din ultimele locuri în atenția opiniei publice și forurilor de resort.

Prin munca ta, Țiri, prin talentul tău, Ilie, prin voi amîndoi, tenisul a devenit un sport de prim rang. L-ați scos din anonimat, l-ați ridicat pe culmi, l-ați așezat pe locul pe care-l merită prin frumusețea, complexitatea și ținuta lui.

De aceea, nu mi-e rușine să mărturisesc că, acum, am plîns...

Julieta NAMIAN-BOBOC

ISTORIA UNEI ANIVERSĂRI

„Nu hazardul a fost cel care a decis să se încredințeze organizarea campionatelor mondiale, ediția 1969, orașului Brno — spunea domnul Adriano Rodoni, președintele Uniunii Cicliste Internaționale și al Federației internaționale de ciclism amator. *Este vorba de omagiul pe care forul suprem al ciclismului l-a adus în acest fel străvechiului oraș care în urmă cu 100 de ani organiza prima cursă ciclistă".*

Această aniversare, despre care pomenește dl. Adriano Rodoni și care a avut loc la 15 august, în prima zi a campionatelor lumii, are o interesantă istorie. Pînă acum 6 ani nu s-a știut nimic despre faptul că Brno a găzduit cu un secol în urmă una dintre primele competiții ciclise din lume.

Totul a început în anul 1963, cînd în Italia a apărut cartea „Pagine di gloria del ciclismo italiano". Deși se ocupa de istoria ciclismului italian, cartea cuprindea și o serie de date statistice, precum și referiri la apariția sportului cu pedale în diferite colțuri ale lumii. Pe unul dintre iubitorii ciclismului din Cehoslovacia l-a frapat următoarea frază : „Primele curse cicliste au fost organizate pe teritoriul Austro-Ungariei, la Bruna, lîngă Viena". Să fie Bruna — s-a întrebat el — un cartier al Vienei ? Nu. Este clar că italienii au comis o greșeală. Bruna trebuie să fie orașul Brno. Dar lucrul acesta trebuia demonstrat. Și atunci s-a cercetat colecția publicațiilor din acea vreme.

La Biblioteca Universitară din Brno a fost găsit magazinul „Moravska Orlice", numărul 186 din 17 august 1869 care consemna : *„Sărbătoarea populară organizată alaltăieri la Luzanky,* (parc din Brno) *în beneficiul noului orfelinat, a atras un mare număr de oameni. Au concertat trei orchestre. O parte importantă a sărbătoririi a constituit-o competiția de velocipede desfășurată pe un traseu situat între intrarea la Luzanky și drumul spre Kralovo Pole. Primele locuri au fost ocupate de Cenek Kusy, Frantisek Novicky și Max Strakosch. Sărbătoarea s-a încheiat cu un frumos joc de artificii".*

Cartea italiană a dus, deci, la cunoașterea acestui important episod din istoria ciclismului. Chiar dacă conținea unele erori, ea a fost cea care i-a condus pe ziariștii cehoslovaci la aflarea datei la care s-a desfășurat prima cursă ciclistă în Moravia : 15 august 1869, ora 17. Lucrul este confirmat și de publicația „Tagesblatt aus Mähren" care, în numărul său din luna august 1869 inserează un anunț privind sărbătorirea amintită, invitîndu-i pe locuitorii din Brno să asiste la cursele cicliste ce vor avea loc cu acest prilej.

TINERII NOȘTRI TENISMANI PE URMELE SENIORILOR

Secretul cuceririi locului trei în „Cupa Galea"

Părerile antrenorului Ion Racoviță

Succesele prestigioase ale lui Ilie Năstase și Ion Țiriac în „Cupa Davis" au produs multă satisfacție în rîndurile iubitorilor sportului alb de la noi. Totodată, ele au avut darul, parcă, să stimuleze și pe tinerii noștri tenismani, concurenți într-o competiție care le este dedicată, „Cupa Galea". Astfel, după ce **Viorel Marcu, Codin Dumitrescu** și **Dumitru Hărădău** au cîștigat „zona" din localitatea belgiană Knokke Le Zoute, ei s-au calificat în turneul final de la Vichy — desfășurat de curînd și unde au obținut un merituos loc trei. Performanța este remarcabilă, dacă ne gîndim că reprezentativa de tineret a României s-a clasat, într-o companie de 25 de echipe, înaintea formațiilor similare ale Franței, Italiei, Angliei, U.R.S.S. și R. F. a Germaniei, țări unde tenisul a atins o binecunoscută valoare. Care este secretul acestei performanțe ? Este întrebarea pe care — după felicitările de rigoare — i-am adresat-o antrenorului brașovean **Ion Racoviță**, cel care a pregătit echipa și a însoțit-o apoi în întrecerile din Belgia și Franța.

— Înainte de a vă spune părerea, am să vă ofer un citat din ziarul **„Libre belgique"** apărut la 25 iulie : **„În întîlnirea cu puternica echipă a U.R.S.S., ambii jucători români, Marcu și Dumitrescu au constituit o revelație din toate punctele de vedere, dovedindu-se net superiori tinerilor lor adversari, atît la simplu cît și la dublu".**

Explicația scorului categoric de 3—0 constă în marea varietate a procedeelor tehnice. Mai precis, elevii mei au executat dese schimbări de ritm, au folosit numeroase efecte și servicii tari, încheind decisiv la fileu, orice retur insuficient de lung al tenismanilor sovietici.

Apoi, după un moment dificil în meciul cu Polonia (de la 0-2 la 3-2), în care Marcu a adus punctul victoriei, echipa noastră obținea definitiv calificarea. Același ziar, mai sus citat, sublinia că... **„românii, pentru prima lor apariție la Knokke, au reușit o lovitură de maeștri, demonstrînd buna lor pregătire fizică și tehnico-tactică, România dovedindu-se de departe cea mai bună formație a acestei zone".**

Nu pot să încheie referirile cu privire la turneul preliminar, fără să nu remarc perfecta organizare asigurată de federația belgiană de specialitate, ca și manifestările pline de simpatie ale publicului la adresa jucătorilor români.

— La ce potențial a evoluat, apoi, echipa României în turneul final de la Vichy ?

— În primul meci de la Vichy, formația noastră a întîlnit redutabila reprezentativă a Cehoslovaciei. Rezultatul este cunoscut. Am fost învinși cu 4—1, dar acest scor nu reprezintă adevărata diferență de valoare dintre cele două team-uri. Jucătorii cehoslovaci prezenți deseori în marile turnee din S.U.A., America de Sud, Italia, R. F. a Germaniei s-au impus nu atît prin tehnică și tactică, ci mai ales, prin calm, luciditate, răbdare și, în special, printr-o concentrare îndelungată. Tenismanii români au avut fluctuații. După unele căderi, ei au marcat și reveniri dar insuficiente pentru a ieși învingători. Lipsa de aplomb, o timiditate în parte justificată au dus la comiterea a numeroase greșeli elementare. Totuși, jucătorii noștri și-au dat seama că adversarii lor puteau fi învinși (**n.r.** Tenismanii români s-au revanșat, de altfel, în recentul turneu internațional de la Brașov, cîștigînd în fața oaspeților cehoslovaci). Ei au și reușit în următoarea partidă, aceea cu puternica și bine pregătita echipă a R. F. a Germaniei, o comportare superioară. Deși conduși cu 2—1, Marcu și juniorul Hărădău au recuperat terenul pierdut și au terminat cîștigători. Revista de specialitate, **„Tennis de France"** nota : **„Dumitru Hărădău, campionul de juniori al României, l-a dominat net pe mai experimentatul său adversar, Elzer. Datorită curajului, Hărădău a înscris prima mare surpriză a acestui turneu egalînd rezultatul la 2—2, pentru ca apoi, Marcu să treacă cu ușurință de Olsinsky..."**

Sintetizînd părerile specialiștilor francezi, aș putea spune următoarele despre evoluția tenismanilor români : ei joacă cu pasiune și muncesc mult pe teren ; procedeele tehnice sînt corecte, la nivelul celorlalte echipe participante ; gîndirea tactică este nesatisfăcătoare pe parcursul a cinci seturi ; serviciile corect executate fac dificil returul adversarului : lipsă de rutină în partidele cu miză ; concentrarea atenției, călmul și luciditatea sînt insuficiente ; pentru o mai bună pregătire psihologică, este necesar ca rodajul lor competițional să fie mereu sporit.

Încheind scurta noastră discuție cu antrenorul Ion Racoviță, se cuvine să evidențiem și meritele acestui competent și îndrăgostit dascăl al tinerilor tenismani. De zece ani, Ion Racoviță îi instruiește pe Viorel Marcu și Codin Dumitrescu ca și pe alți tineri. De la acest pedagog modest și sîrguincios, mulți copii și juniori au început să descifreze tainele tenisului. Iar acum, conducîndu-și elevii în cea mai importantă competiție de tineret, el are satisfacția să-i vadă clasați pe unul din locurile fruntașe.

C. SEVEREANU

Tiparul I.P. „Informația", str. Brezoianu nr. 23—25, București

40368

PROLETARI DIN TOATE ȚĂRILE, UNIȚI-VĂ!

Redacția și administrația : str. Vasile Conta nr. 16, tel. 11.10.05, interurban 72 și 286. Telex sportrom buc. 180.

sportul

4 pagini 30 bani

Anul XXV — Nr. 642 (6076) ZIAR AL CONSILIULUI NAȚIONAL PENTRU EDUCAȚIE FIZICĂ ȘI SPORT Joi 21 august 1969

ÎN CINSTEA MARII ANIVERSĂRI

Tricolorii...

reflecții

Nu puțini sînt aceia — și mă număr printre ei — care la o competiție sportivă încearcă un sentiment de legitimă mîndrie la apariția pe teren a celor ce reprezintă culorile românești.

Inaintea unui meci internațional de fotbal, clipele cînd de sub tunelul tribunei apar „tricolorii" sînt dominate de apauzele și strigătele de încurajare ale zecilor de mii de voci entuziasmate, pentru că fiecare spectator, de acolo de pe locul lui, dorește ca echipa României să iasă învingătoare. La o întrecere internațională atletică sau nautică, de box sau de lupte, de natație sau tenis, de volei sau ciclism, ochii privesc nerăbdători și plini de speranță către cei ale căror piepturi le înconjoară brîul de litere majuscule atît de dragi nouă, celor 20 de milioane de cetățeni ai acestei țări : ROMÂNIA.

Și acest nume, devenit de prestigiu pe meridianele lumii, în atîtea ramuri ale economiei, științei și culturii, a început să-și trimită ecoul și de pe terenurile de sport. Căci sportivi ca Iolanda Balaș, Aurel Vernescu, Lia Manoliu, Ion Țiriac, Ilie Năstase, Viorica Viscopoleanu, Ionel Drîmbă, Constantin Ciucă, Calistrat Cuțov și atîția alții, pe care îi stimăm, au cinstit și cinstesc numele patriei noastre în competițiile sportive. Ei au înțeles că în întrecerile la care erau chemați nu concura doar un simplu nume de sportiv. Ei au înțeles că pe piepturile lor nu scrie nici Balaș și nici Țiriac, nici Viscopoleanu și nici Ciucă, ci ROMÂNIA.

Sînt sportivi care au cinstit și cinstesc cu abnegație, cu dăruire, cu sacrificii și devotament numele scump al patriei, al acestei țări care și-a pus atîta încredere în ei.

Sînt sportivi care au răspuns cu strălucitele rezultate ale muncii lor de pregătire, minunatelor condiții ce le-au fost create prin grija partidului și statului nostru.

Sînt acei sportivi care, în urma eforturilor depuse în lupta cu centimetrii și secundele, cu iscusința și dibăcia adversarului, la capătul unei depline satisfacții a reușitei lor, au urmărit, nu o dată, de pe podiumul de onoare, cu ochii înlăcrimați de bucuria izbînzii, cum urca pe cel mai înalt catarg tricolorul românesc. Și cred că erau cele mai emoționante clipe pentru ei (ca și pentru noi) auzind acordurile Imnului de Stat românesc plutind maiestuos peste întinderea vreunui imens și îndepărtat stadion de pe cine știe ce meridian al lumii. Atunci, în clipele acelea, bătea alături de ei inima unui întreg popor. Și omagiul — pe care zecile de mii de spectatori străini, ridicați de pe bănci, îl aduceau, descoperindu-se, în fața drapelului și imnului nostru, în fața sportivului român de pe podiumul laureaților care știuse să-și cinstească atît de frumos patria — e de neuitat.

Cinste acestor sportivi care prin marea lor dragoste de țară ne aduc asemenea bucurii.

Alte zeci de mii de sportivi ar trebui să le urmeze exemplul.

Zecile de mii de tineri ce cochetează cu mingea sau cu discul, cu ciocanul sau cu ștacheta, cu floreta sau cu inelele, cu mănușa sau cu racheta, cu paleta sau cu vîsla, să nu precupețească nimic spre a duce și pe terenurile de sport, către victorie, acest nume al tuturor izbînzilor noastre de azi și de mîine : ROMÂNIA.

Ii vom aplauda din toată inima!

Florian GRECEA

UN BILANȚ STRĂLUCIT AL SCRIMERILOR ROMÂNI

● De la cîteva centre la 32 de secții ● Inainte de 1944 — 100 de trăgători ; astăzi — peste 1 000 ! ● Tinerețea — nota caracteristică a scrimei românești ● Melbourne — prima medalie olimpică ● Aur la mondialele de la Buenos Aires... ● ...și la fel la Montreal ● I. Drâmbă — prima floretă olimpică la Ciudad de Mexico ● C.M. din Cuba, prilej de confirmare a valorii școlii românești

In sportul românesc de performanță, scrima și-a sporit de la an la an dimensiunile, deținînd astăzi, la un pătrar de veac de la Eliberare, o arie însemnată.

Cu un sfert de secol în urmă scrima, la fel ca majoritatea sporturilor practicate pe atunci în România, avea o arie de răspîndire foarte redusă. Cîteva centre care ființau în Capitală erau investite cu denumirea pretențioasă de cluburi : Banca, Electricitate, Cercul Militar. Alte nuclee trăiau o existență zbuciumată în diferite orașe ale țării, la Cluj și Oradea, la Satu Mare și Arad, la Timișoara și Tg. Mureș, la Sibiu. Ulterior secțiile de scrimă din Sibiu și Arad își vor înceta activitatea. Cifra scrimerilor ? Cu indulgență putea fi estimată la... 100.

★

După Eliberare scrima cunoaște, ca și celelalte discipline de altfel, o puternică dezvoltare. Apar principii noi de organizare a activității competiționale, drumul către planșe devine larg accesibil pentru toți cei dornici să aspire la măiestria lui d'Artagnan. Este organizat **primul campionat național individual**, ia ființă și primul campionat al țării pe echipe. Pentru juniori, care se află și ei în atenția forului de specialitate, sînt inițiate, de asemenea, competiții oficiale.

In noile condiții, sporește numărul secțiilor de scrimă. Numai în Capitală vor activa 8 asemenea secții, iar în țară, pe lîngă centrele existente, sînt puse bazele altora, la Ploiești, Craiova, Iași, Constanța, Galați, Zalău, Orașul Gheorghe Gheorghiu-Dej, Brașov. Cifra scrimerilor aflați în statisticile federației de resort crește de aproape 10 ori față de anul 1944.

Datorită noii orientări se înființează multe centre pentru copii și juniori, fie în cadrul unor instituții de învățămînt specializate — școli sportive, școala sportivă experimentală Viitorul sau cluburi sportive școlare — pe lîngă cluburi sau mari asociații sportive. Asemenea centre sînt destinate să alimenteze continuu secțiile de performanță, să formeze, deci, schimbul de mîine. De fapt, la ora actuală, mai bine de 80 la sută din numărul scrimerilor legitimați îl formează tinerii sub 20 de ani. Aceasta explică, de altfel, și vitalitatea scrimei românești. Un sistem competițional stabil, cu campionat național individual și pe echipe, cu competiții de categoria B și de calificare, o întrecere individuală — „Cupa României" — și, de asemenea, competiții la nivelul juniorilor — campionat național pe categorii de vîrstă și o „Cupă a speranțelor" la echipe, iată rețeaua competițiilor de scrimă existente astăzi și care este menită să angajeze în întreceri, întreaga masă a scrimerilor legitimați în cele 32 de secții afiliate federației.

Preocuparea pentru dezvoltarea scrimei nu putea rămîne fără urmări pe planul performanțelor înalte. Scrimerii români, pregătiți cu competență și pasiune de antrenori cu o temeinică și apreciată calificare (din rîndul cărora se disting Alexandru Csipler, Vasile Chelaru, Andrei Vîlcea, Angelo Pelegrini, Adalberth Gurath, Andrei Kakucs, Nicolae Pufnei), se fac deseori remarcați pe planșele lumii.

In această privință, se pot distinge patru mari momente de consacrare a scrimei românești în istoria ultimului sfert de veac. Ne propunem să le punctăm...

● Prima afirmare de răsunet pe plan internațional datează din anul 1956. Atunci, la J.O. de la Melbourne, o floretistă din România, Olga Orban, a urcat pe podiumul medaliatelor. Dată istorică în scrima românească, legată de obținerea primei medalii olimpice de argint. Momentul va rămîne viu în memoria celor prezenți în sala Șt. Kilda, din marele oraș australian. Floretista noastră a fost foarte aproape de realizarea performanței maxime. Ea obținuse trei victorii consecutive — în serii, semifinale și în turneul final — asupra campioanei olimpice, englezoaica Gillian Sheen. Abia în baraj Sheen și-a apropiat victoria. La 17 ani neîmpliniți, o asemenea performanță realizată de Olga Orban a făcut vîlvă în cercurile specialiștilor. Tinerei noastre floretiste i s-a prezis un viitor strălucit.

● Anul 1962 marchează un alt moment important pentru scri-

Vasile IONESCU
președintele Federației române de scrimă

(Continuare în pag. a 2-a)

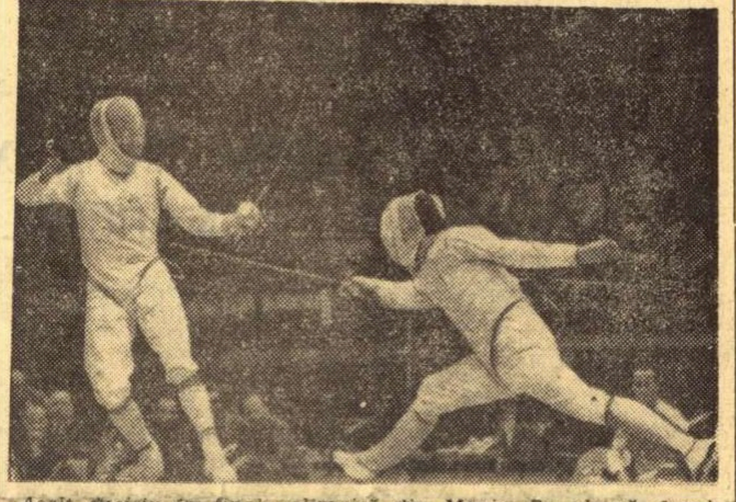

Asalt decisiv în finala olimpică din Mexic. Pe planșă, Ionel Drâmbă, medaliatul cu aur (în dreapta) și floretistul maghiar Jenö Kamuti

Foto : U.P.I.

Tovarășul Aurel Kahane primește „Diploma de onoare" din partea președintelui C.N.E.F.S.
Foto : A. NEAGU

OMAGIU...

Vechi prieteni ai sportului au fost omagiați marți, într-o atmosferă înnobilată de emoție, cînd președintele C.N.E.F.S. Anghel Alexe a conferit, din partea Biroului C.N.E.F.S., „DIPLOMA DE ONOARE" unor oameni din cele mai diverse domenii de activitate socială, uniți însă în aceeași familie prin pasiunea comună dedicată cauzei mișcării sportive din țara noastră.

Cei răsplătiți acum poate pentru prima oară cu aplauze (pe care le meritau de mult), fac parte din generația ctitorilor noului nostru sport, iar multe din succesele cu care ne mîndrim astăzi sînt legate de numele și de munca lor.

Printre cei sărbătoriți a fost veteranul **Aurel Kahane**, care în 1919 se afla printre întemeietorii asociației „Prietenii naturii" — prima organizație sportivă muncitorească din România ; el a bătătorit apoi neobosit, timp de aproape patru decenii, căile sportului și astăzi, la 70 de ani, răspîndește încă o tulburătoare tinerețe sufletească.

Au primit „Diploma de onoare" prof. univ. **Miron Constantinescu** și **Mihai Florescu**, entuziaști sprijinitori ai mișcării sportive.

Pe lista celor cărora li s-a mulțumit astfel pentru aportul adus, se află : general locotenent **Ion Coman** și general locotenent **Stelian Staicu**, animatori ai sportului în cadrul M.F.A. și al M.A.I., **Aurel Duma** și **Manole Bodnaraș**, aflați mulți ani la conducerea mișcării sportive, **Albin Morariu, Valentin Orășanu, Vladimir Lașcu, Victor Tibacu, Virgil Roșală, Camil Morțun, Eugenia Țicaliuc, Constantin Herold, Irma Kis**, eminenți profesori și pedagogi, prin mîinile cărora au trecut numeroase generații de tineri, **Ferdinand Zilceac** și **Anton Netolinschi**, vechi activiști ai sportului sindical, și încă mulți alții.

Activitatea lor rodnică, pasiunea pe care au arătat-o și o arată pentru mișcarea sportivă, este un viu și grăitor exemplu de urmat.

TINERI GIMNAȘTI ROMÂNI LA „CUPA SPERANȚELOR"

Federația de gimnastică a stabilit echipele ce vor face deplasarea la Moscova, la „Cupa speranțelor olimpice" : **fete** — Felicia Dornea, Elisabeta Turcu, Vanda Ispravnicu, Maria Mocanu, Mariana Gheciov, Marcela Păunescu, Anca Grigoraș ; **băieți** — Dan Grecu, Nicolae Oprescu, Constantin Petrescu, Radu Branea, Gheorghe Iușan și Liviu Mazilu. Tinerii gimnaști vor pleca spre Moscova în ziua de 23 august.

ECOURI DUPĂ FINALA REPUBLICANĂ A „CUPEI TINERETULUI DE LA SATE"

TINERETUL SĂTESC — ÎNALT POTENȚIAL VALORIC

Finala republicană a Cupei tineretului de la sate și-a consumat ultimul act, marți, la ora prînzului. Pretutindeni se înregistrează comentarii prilejuite de prima evoluție la București a solilor sportului de la sate. Din mulțimea relatărilor, selectăm cîteva, poate cele mai elocvente, despre ceea ce a fost și ce a însemnat — pentru tineretul participant și pentru specialiștii prezenți la întreceri — această competiție de anvergură a sportului sătesc.

CONF. DR. EMIL GHIBU, vicepreședinte al C.N.E.F.S. : **„Cele patru zile de întreceri finale ne-au dezvăluit, la tineretul sportiv sătesc, un potențial valoric neașteptat. Rezultate surprinzătoare la atletism, risipă de procedee teh-**

Impresii culese de
Nușa MUȘCELEANU

(Continuare în pag. a 2-a)

Una dintre cele mai disputate probe atletice — finala la 100 m seniori
Foto : A. NEAGU

HANDBALISTELE NOASTRE DIN NOU ÎNVINGĂTOARE ÎN UNGARIA

Echipa feminină de handbal a României a repurtat o nouă victorie în „Cupa lacului Balaton", dispunînd de reprezentativa Ungariei cu 10—6 (4—3). Formația R.D. Germane a întrecut Iugoslavia cu 20—9 (10—4), în alt joc din cadrul turneului.

VIITORUL BACĂU — POLISPORTIVA FABBRICO (Roma) 3—0 (3, 9, 14) LA VOLEI

BACĂU, 20 (*prin telefon*). — Deși au obținut o victorie comodă, localnicii mai au multe de retușat în cadrul echipei pentru a se prezenta cu bine în cadrul turului campionatului. In general, meciul a fost dinamic, cu deosebire în ultimul set.

Ilie IANCU
coresp. principal

NICOLAE D. NICOLAE LA DRUM!

Un nou drumeț temerar pe cărările patriei. Nicolae D. Nicolae, muncitor la Uzinele „Vulcan", fost mărșăluitor și maratonist, printre altele vechi corespondent al ziarului nostru, pornește mîine dimineață, la ora 7, din fața „Casei Scînteii" într-un tur pedestru al României (totalizînd 2 240 km). Urăm îndrăznețului călător mult succes în aventura sa sportivă.

LOTURILE DE LUPTE ALE ROMÂNIEI PENTRU BALCANIADA DE LA ISTANBUL

Au fost stabilite loturile de lupte greco-romane și libere ale României pentru Balcaniada care va avea loc în zilele de 28—31 august la Istanbul: GRECO-ROMANE : cat. 48 kg I. Gibu, cat. 52 kg Gh. Berceanu, cat. 57 kg Șt. Badea și C. Feodorov, cat. 62 kg C. Vîrtosu, cat. 68 kg P. Husaru și Gh. Vădraru, cat. 74 kg T. Ignătescu, cat. 82 kg L. Eizic, cat. 90 kg A. Bucov, cat. 100 kg N. Mandea, cat+100 kg V. Dolipschi ; LIBERE, în ordinea categoriilor : I. Arapu și I. Vanghelici, P. Ioniță și D. Tindeche, Fl. Moț, C. Moldovan, E. Cristian și V. Albu, I. Dumitru, V. Mihăilă, St. Enache, E. Panait, St. Gyorg.

Echipele vor fi definitivate cu o zi înaintea plecării la Istanbul.

SPORTUL O ATITUDINE DE VIAȚĂ

Societatea se organizează după aspirațiile, tensiunea morală, pasiunea pentru frumos și adevăr, gradul de exaltare în colectiv a oamenilor ce o compun. O epocă se determină prin actele și atitudinile pe care le transmite. Cine nu descoperă în această a doua jumătate de secol XX sportivitatea, magia infinită a mobilității în toate gesturile și acțiunile noastre ? O mobilitate, care nu e numai expresia elanului primordial, ci și o atitudine de viață supusă dialecticii intelectuale. Sub acțiunea ei, subtil modificatoare, omul își află relația optimă cu universul fizic. Nu este întîmplare că el urcă tot mai sus pe piscurile pînă acum neatinse ale munților, că se avîntă în largul oceanului pe ambarcațiuni fragile — pînă și de papirus ! — că se scufundă în măruntaiele de beznă ale peșterilor și mărilor, că asaltează planetele și năzuie spre cucerirea unei felii din cosmos. Toate acestea nu sînt numai victorii ale creierului care calculează, ci și ale sportivității omului de azi, temerar și încrezător în puterile proprii, hotărît să înfrîngă obstacolele, fără teama de necunoscut.

Sportul face din puterile virtuale ale ființei noastre fizice o realitate. Din miile de latențe ale anatomiei și inteligenței umane el le dezvoltă pe acelea care dau omului accente tonice și ritmice, o autoritate naturală ținutei sale. Urmărind diversele manifestări sportive e cu neputință să nu sesizezi în ce măsură ele trezesc și cultivă reflexe care ar rămîne în planul neutilizat al făpturii omenești. Ea are dreptul să aspire la calitățile plastice și ritmice pe care i le conferă exercițiul fizic, atletismul, jocurile sportive, efortul și împlinirea din orice emulație.

Un poet spunea că natura e frumoasă, dar că natura omenească e și mai frumoasă. E cu atît mai frumoasă, cu cît corpul și aptitudinile lui de forță și mobilitate, îmbinate cu intelectul care coordonează, conferă omului o armonie superioară. Armonia asta superioară este adevăratul scop al sportului modern și este, în primul rînd, scopul sportului românesc. Ceea ce s-a făcut la noi, într-un sfert de secol, pentru sport, este o operă de integrare deplină a unui important și semnificativ domeniu al vieții omenești în cultură. Nu o simplă întoarcere la idealul clasicului „mens sana in corpore sano", ci o adecvare a lui la condițiile vieții moderne, cînd — spre a construi, spre a născoci, spre a lupta și a învinge, spre a stăpîni mașina și tehnica — e nevoie, întîi și-ntîi, să învățăm a ne stăpîni pe noi înșine, prin maxima folosire a potențelor noastre fizice și spirituale.

De asta sufletul omului zilelor de azi, complex și infinit, respiră eliberat în acest cuvînt : sport ! De asta, la noi, sportul nu mai este doar joacă și mișcare, ci și o atitudine de viață.

George SBÂRCEA

După campionatele europene de caiac-canoe

FLOTILA DE LA SNAGOV NAVIGHEAZĂ SPRE ȚĂRMUL MARILOR PERFORMANȚE, DAR...

● Toate pronosticurile au fost confirmate ● Ce reprezintă bilanțul echipei noastre ? ● Invitație la sinceritate ● Echipă națională sau Dinamo—Steaua ? ● Fără panică, spre alte titluri și medalii...

Aproape totul s-a petrecut, pe apele lacului Himki, conform așteptărilor — parcă după un program dinainte stabilit. A fost prezentă întreaga elită a caiaciștilor și canoiștilor europeni; echipajele formate — cu foarte rare excepții — ca la regatele internaționale ale sezonului ; seriile și semifinalele au eliminat pe cei care nu erau, într-adevăr, creditați cu șanse de calificare în finale ș.a.

Aceasta înseamnă că recordul de participare și valoarea de ansamblu a concurenților anunțau cu mult înaintea primei curse un succes al acestei ultime ediții a campionatelor europene. A fost, într-adevăr așa...

Nici rezultatele finale n-au surprins prea mult. Se știa cu certitudine, de exemplu, că echipa Uniunii Sovietice va domina competiția și va cuceri cele mai multe titluri și medalii. Desigur, nu numai pentru avantajul evident de a fi țara organizatoare a europenelor ci și prin recomandarea concludentă a rezultatelor din întregul sezon internațional. Parcă, totuși, cu cele 8 locuri I și mai mult de o treime din totalul medaliilor, echipa Uniunii Sovietice a depășit puțin pronosticurile specialiștilor.

Integral scontat — succesul echipei Ungariei, cu imbatabilii fondiști și cu Wichman în formă de zile mari. Exemplele ar putea continua, referindu-se la victoria caiaciștilor norvegieni sau la rezultatele excelente ale unor echipaje din R.D. Germană, R.F. a Germaniei, Danemarca, Olanda, și — poate mai puțin creditate — din Suedia.

Deci, un echilibru valoric care se menține, cu mici fluctuații, de mai mulți ani în sportul caiacu-

Dan GÂRLEȘTEANU

(Continuare în pag. a 2-a)

Vernescu și Sciotnic văzuți de Neagu RĂDULESCU

ÎN CINSTEA MARII ANIVERSĂRI

NUME CE NU POT FI UITATE

Primul meu contact cu sportul românesc datează din 1931 din timpul Campionatelor mondiale de hochei pe gheață de la Krynica, în Polonia. Tînăra echipă română fusese literalmente zdrobită de canadienii de la Manitoba University, conduși de prestigiosul doctor Blake Watson. Al doilea contact cu sportul românesc, a avut loc la 29 octombrie 1933, la Berna, cu ocazia meciului de calificare pentru „Cupa mondială" la fotbal, cînd Elveția și România au terminat la egalitate (2—2). Atunci am rămas cu o impresie mult mai favorabilă căci românii arătaseră că știu să joace fotbal.

Și fiindcă am amintit despre fotbal, permiteți-mi să afirm că dacă, în inima mea, sper încă în calificarea (problematică) a Elveției pentru Mexico, calificarea României mi-ar face, de asemenea, plăcere deoarece dispuneți de elemente ca Răducanu, Sătmăreanu, Dan Coe, Dembrovschi și Lucescu (aceștia sînt jucătorii care mi-au plăcut mai mult în meciul de la Lausanne). Dacă nu greșesc, primele medalii olimpice românești (postbelice) datează din 1952 (Helsinki). De atunci mi-a rămas în minte o scenă emoționantă din timpul festivității de premiere a boxerilor de la categoria semiușoară. Fuseseră decernate două medalii de bronz, una românului Gheorghe Fiat și alta finlandezului Erkki Pakkanen. Erkki l-a rugat pe prietenul său român, să urce primul pe locul III, dar Fiat nu a acceptat. L-a înșfăcat pe Erkki și l-a ridicat pe podium urcînd apoi și el lîngă finlandez. Acest gest de sportivitate a declanșat un uragan de aplauze. 11 ani mai tîrziu, tot în Finlanda, dar de data aceasta la Tampere, aveam să văd cum excelentul luptător român Ion Cernea, campion al lumii la categoria 57 kg, era puternic ovaționat de sportivul public finlandez.

Sînt, însă, și alte nume care nu pot fi uitate, ca acela al lui Ion Dumitrescu. Acesta a făcut senzație la Jocurile Olimpice din 1960 de la Roma. Atunci, trăgătorul român a cucerit medalia de aur la talere cu un rezultat de 192 de puncte, întrecînd cu un punct pe marele favorit al competiției, italianul Rossini.

Tot la Jocurile Olimpice de la Roma, am văzut-o pe Iolanda Balaș concentrată la maximum, luîndu-și elanul, ridicîndu-se cu o eleganță perfectă și un stil uimitor și cucerind cu 1,85 m medalia de aur. Pentru mine, Iolanda Balaș este în atletism ceea ce reprezintă Vera Ceaslavska în gimnastică: întruchiparea grației feminine, unită cu o voință și cu o încredere totală în sine.

Dar cum să nu amintești și de Țiriac, cu strălucitele lui victorii pe terenurile de tenis? Cum să-l uiți pe Ion Panțuru, conducătorul echipajului de bob al României, după ce l-ai admirat în pasionanta întrecere olimpică de la Alpe d'Huez?

Tir, scrimă, canotaj, bob, handbal, volei, discipline sportive în care românii au făcut progrese uriașe, dar și sporturi care cer o concentrare foarte mare, o reacție rapidă și lucidă, o pregătire de lungă durată. Cred că progresele sportului românesc se datoresc în mare măsură antrenorilor și profesorilor care se ocupă de pregătirea tineretului (am reținut marea dezvoltare a sportului în cadrul școlii și universității).

N-am avut pînă acum șansa să vin în România dar sper că această dorință, pe care o nutresc de mult timp, se va realiza într-o zi. Măcar pentru a putea vizita Muzeul sportului de la Brașov, a cărui frumusețe mi-o lăuda, după Congresul F.I.S. din 1963 de la Mamaia, bunul meu prieten, Marc Hodler, președintele F.I.S. și membru al Comitetului Internațional Olimpic. Aș vrea să vizitez și stadionul „23 August", precum și alte instalații sportive moderne, dar cel mai mult aș dori să fac o mai amplă cunoștință cu o țară și cu un popor pe care-l iubesc de departe.

Vico RIGASSI
comentator sportiv la radio Geneva

UN BILANȚ STRĂLUCIT AL SCRIMERILOR ROMÂNI

(Urmare din pag. 1)

ma românească. Și el este datorat aceleiași floretiste, Olga Orban. Prezentă la Buenos Aires, în finala campionatelor mondiale, ea obține locul I într-un turneu final desfășurat după formula clasică, cu 8 trăgătoare, dispunînd de o serie de scrimere de mare reputație, cunoscute pe toate planșele lumii: Antonella Ragno (4—2), Ildiko Rejtö (4—2), Valentina Rastvorova (4—3), Galina Gorohova (4—1) și Kathalin Juhasz (4—1).

Momentul argentinian a relevat, într-adevăr, o floretistă cu vaste posibilități, cum se apreciase încă de la Melbourne, care a adus culorilor României o victorie de mare răsunet.

● 1967 înseamnă consacrarea și pentru floretiști. În acest an, la campionatele mondiale de la Montreal, echipa reprezentativă a României realizează cea mai mare surpriză din istoria competiției, reușind să întreacă cu 9—5 puternica formație a Uniunii Sovietice. In sala de scrimă a Centrului sportiv universitar din importantul oraș canadian, mai bine de 3 000 de spectatori (mulți dintre ei sosiți acolo cu prilejul Expoziției Universale) i-au susținut și i-au aplaudat pe mușchetarii României — Ionel Drâmbă, Tănase Mureșanu, Mihai Țiu, Iuliu Falb și Ștefan Ardeleanu, campionii mondiali. Autorii unei asemenea performanțe au demonstrat nu numai calități sportive deosebite ci și o dragoste fierbinte pentru culorile scumpe ale patriei, pentru mișcarea sportivă de la noi. Floretiștii români întreceau în finala competiției cel mai complet și valoros „4" de floretă aliniat de Uniunea Sovietică, din care făceau parte Putiatin, devenit cu numai cîteva zile înainte campion mondial la individuale, Svešnikov, Șarov și Midler, trăgători cu multă experiență, care reușiseră timp de un deceniu să mențină în fruntea ierarhiei de pe glob floreta din țara lor. Nu mai puțin semnificative au fost și victoriile înregistrate de componenții echipei României pînă la finală: 9—3 cu redutabila echipă a Franței, din care n-au lipsit matadorii Magnan și Revenu, și 9—7 cu incomoda formație a Poloniei (Wojda, Lisewski, Rozicki, Franke, ultimul din ei avînd să devină campion olimpic la Tokio...). Presa, radioul, televiziunea din întreaga lume au ținut să sublinieze acest succes al scrimei românești și totodată să anticipeze faptul că în viitor floretiștii noștri vor avea un cuvînt greu de spus în toate marile competiții.

● Anticipările n-au fost gratuite. Dovadă: la J.O. din Mexic, scrimerii români se înscriu din nou printre protagoniști. În capitala Mexicului, Ionel Drâmbă, Mihai Țiu și Tănase Mureșanu reușesc, prin evoluțiile lor, să-i entuziasmeze pe spectatorii aflați în tribunele sălii „Magdalena Mixhuca"; mai mult, ei izbutesc să se califice printre fruntași: Drâmbă devine campion olimpic, Țiu — finalist, într-o bună măsură co-autor al succesului compatriotului său (l-a stopat din cursa pentru titlu pe Revenu, principalul rival al campionului), și Mureșanu — unul dintre talonerii finaliștilor. Acolo, în îndepărtata țară a foștilor azteci, scrima românească și-a demonstrat înalta sa valoare, iar Ionel Drâmbă a adăugat în vitrina cu trofee olimpice ale României prima medalie de aur cucerită la scrimă. A fost un succes de prestigiu, o confirmare a faptului că scrima românească, și sportul de la noi în general, în condițiile create de puterea populară, are depline posibilități să realizeze o continuă autodepășire, performanțe strălucite.

Celor patru mari momente de mai sus le-ar putea fi adăugate multe altele, cu largi ecouri la timpul respectiv. Cucerirea „Cupei campionilor europeni" la floretă fete, în anul 1968 (Torino), clasarea pe primul loc într-o serie de trofee continentale — Ionel Drâmbă în „Cupa Adrian Romel" (Paris), doi ani consecutiv, în 1968 și 1969, iar Ileana Drâmbă, în „Cupa Martini" anul acesta — reprezintă doar cîteva din succesele scrimei românești, care completează o colecție de performanțe dintre cele mai răsunătoare.

★

Sînt atîtea și atîtea dovezi care demonstrează că în cei 25 de ani de la Eliberare scrima românească și-a cucerit un binemeritat prestigiu. Performanțele obținute, îndeosebi la floretă, îi recomandă de la sine pe scrimerii noștri în toate marile concursuri internaționale. Ei sînt printre cei dintîi care primesc invitații la întrecerile de anvergură.

★

In aceste zile dinaintea celei de a 25-a aniversări a Eliberării, scrimerii români se pregătesc pentru un nou mare examen, cel mai important din acest an — Campionatele mondiale de seniori din Cuba (Havana). Cu toții — floretiști și floretiste, spadasini și sabreri — manifestă dorința fierbinte, hotărîrea nezdruncinată de a reprezenta cu cinste culorile scumpe ale României, de a-și dovedi și în acest fel dragostea față de partid și popor, recunoștința față de tot ce s-a făurit în țara noastră, în anii luminoși ai construcției socialiste.

PANOU DE ONOARE

J. O.

● 1956, Melbourne: Olga Orban — medalie de argint
● 1960, Roma: Maria Vicol — medalie de bronz
Olga Orban (5)
● 1964, Tokio: Floretă fete echipe (5)
Floretă băieți echipe (6)
● 1968, Ciudad de Mexico: Ionel Drâmbă — medalie de aur
Mihai Țiu (6)
Tănase Mureșanu (7)
Floretă fete echipe — medalie de bronz

CAMPIONATE MONDIALE (seniori)

● 1957, Paris: Olga Orban (6)
Eugenia Tărângoiu (8)
● 1959, Budapesta: Ecaterina Orb (8)
Floretă fete echipe (5)
● 1961, Torino: Olga Orban (5)
Floretă fete echipe — medalie de bronz
● 1962, Buenos Aires: Olga Orban — medalie de aur
● 1963, Gdansk: Olga Orban (4)
Floretă băieți și fete (5)
● 1965, Paris: Olga Orban — Szabo — medalia de argint
Maria Vicol (4)
Ecaterina Iencic (5)
Ileana Drâmbă (6)
Floretă fete echipe — medalie de argint
● 1966, Moscova: Ecaterina Iencic — medalie de bronz
Floretă fete echipe (4)
● 1967, Montreal: Floretă băieți echipe — medalie de aur
Olga Orban-Szabo (4)
Floretă fete echipe — medalie de bronz

CAMPIONATE MONDIALE (tineret)

● 1956, Luxemburg: Maria Taitiș Vicol — medalie de argint
● 1958, București: Tănase Mureșanu — medalie de bronz
● 1959, Paris: Olga Orban — medalie de argint
● 1960, Leningrad: Adalbert Gurat (spadă) — medalie de aur
● 1963, Gand: Ana Ene — medalie de aur
Ionel Drâmbă — medalie de argint
● 1964, Budapesta: Ileana Drâmbă — medalie de argint
● 1965, Rotterdam: Ecaterina Iencic — medalie de aur
Ileana Drâmbă — medalie de argint
● 1966, Viena: Ștefan Ardeleanu — medalie de aur
Mihai Țiu — medalie de bronz
● 1967, Teheran: Anton Pongraț (spadă) — medalie de aur
● 1969, Genova: Dan Irimiciuc (sabie) — medalie de argint

FLOTILA DE LA SNAGOV NAVIGHEAZĂ SPRE ȚĂRMUL MARILOR PERFORMANȚE, DAR...

(Urmare din pag. 1)

lui și canoei și care n-a fost răsturnat nici de finalele europenelor de la Himki, cu toate că particularitățile lacului au pus cîteva probleme dificile concurenților, cu toate că multe echipe au trecut la o substanțială întinerire.

Pînă și regresul valoric al sportivilor din unele țări (Austria, Italia etc.) era evident pentru toată lumea.

Iată de ce, se poate aprecia că europenele de la Himki s-au desfășurat sub semnul previzibilului — fără lovituri de teatru, fără surprize de proporții. Cu toate acestea, fiecare cursă a pasionat deopotrivă pe spectatori și specialiști. Pentru că și acum — la Himki — acest sport și-a arătat multe din frumusețile, din dinamismul și spectaculozitatea lui. Să nu uităm, de asemenea, că în fiecare din cele 16 finale, jumătate sau mai mult din echipaje erau formate din laureați ai campionatelor mondiale, europene sau ai Jocurilor Olimpice și întrecerea lor — uneori decisă de zecimi de secundă — însemna, de fiecare dată, un spectacol sportiv de calitate.

Ceea ce l-a determinat, cu siguranță, pe dl. **Charles de Coqueraumont**, președintele F.I.C. să declare, printre altele, la încheierea competiției: **„Întreaga desfășurare a campionatelor europene, dar înainte de toate buna pregătire a concurenților, a însemnat o excelentă propagandă pentru sportul caiacului și canoei, sport pe care-l doresc — și-l dorim toți — dezvoltat și propășit în cît mai multe țări ale lumii".**

★

La cea de a VII-a — și ultima — ediție a acestor campionate, echipa României a încheiat întrecerile cu **un bilanț de două medaliile de aur, patru de argint și două de bronz.** Sublinierea unora din performanțele tricolorilor români se impune. În ordine cronologică — mai întîi victoria clară a dublului VERNESCU — SCIOTNIC la K 2—500 m, apoi succesul canoiștilor PATZAICHIN și COVALIOV la C 2—1000 m. Remarcabile, desigur, și rezultatele obținute de reprezentanții noștri în probele de C 2—1000 m (Manea—Calabiciov), K 1—500 m (Vernescu), ștafetă, K 4—1000 m etc.

Iată că din 1957, de la Gand, sportivii români continuă, fără întrerupere, să semneze pe lista de onoare **a învingătorilor. Este, cum scriam și în ziua finalelor, o bucurie să poți consemna o atît de statornică valoare într-un sport în plin progres. Mai ales că, la Himki, România a prezentat o echipă cu mulți debutanți și fără cîțiva din laureații ediției precedente, mai ales că șansa ne-a ocolit de cîteva ori, tocmai atunci cînd nimeni nu se aștepta.** Dar, și aceasta e una din legile nescrise ale sportului. De aceea, mai importante sînt concluziile care nu au exclusiv în vedere rezultatele ci evoluția de ansamblu a unei echipe, raportată la mai mulți factori și — vizînd și perspectiva.

A fost, în aceste condiții, bilanțul echipei noastre cel așteptat? DUPĂ PĂREREA NOASTRĂ, NU! Firește, este greu, uneori poate imposibil — ca la fiecare ediție a unor asemenea campionate să se cucerească 5—6 titluri europene și, în plus, un mare număr de medalii de argint și bronz. Cu toate că „flotila" de la Snagov ne-a cam obișnuit... Și ne-a arătat că se poate!

O primă analiză a rezultatelor de la Himki arată că acesta este cel mai slab bilanț din 1963, de la campionatele mondiale și europene de la Jajce. Mai arată, de asemenea, că sportivii români au cîștigat o singură probă olimpică (C 2—1000 m) și nu este prematur să reținem acest lucru. Ar fi suficient (și pentru forurile interesate e chiar recomandabil) **să revedem rezultatele campionatelor europene din 1967 (Duisburg) ca să reținem faptul că acum, la Himki, tricolorii români au pierdut titlurile cucerite la C 2—10 000, C 1—10 000, K 4—1 000 m, K 2—1 000 m, K 1—500 m, K 1—4x500 m! Echipa a rămas, evident, descoperită la mai multe probe decît în anul trecut și, cu toate motivările cunoscute, trebuie recunoscut cu sinceritate, că în întrecerile feminine nici nu ne-am văzut la Himki** (rezultatele juniorilor și junioarelor sînt reconfortante, dar ce facem pînă cînd tinerii caiaciști vor atinge plafonul performanțelor de la seniori?).

★

Care sînt cauzele care au făcut ca în acest an buchetul medaliilor să fie mai puțin strălucitor ca altădată? Nu ignorăm cituși de puțin unele accidente sau erori de arbitraj care ne-au privat de îmbunătățirea palmaresului, nu trecem peste dificultățile evidente de a „suda" în echipă o serie de debutanți, unii foarte talentați, dar toți lipsiți de experiența marilor competiții. **Ni se pare, însă, mai important — și util — să abordăm cîteva probleme de selecție și pregătire, și mai ales de mentalitate.**

După Jocurile Olimpice din Mexic, ziarul nostru a făcut — în încheierea unei ample analize a competiției de pe Xochimilco — o serie de propuneri, de altfel identice celor elaborate de biroul federației de specialitate. **Ziarul propunea atunci, argumentînd multilateral fiecare sugestie, să se păstreze responsabilitatea unică a pregătirilor, acestea să se facă centralizat în perioada de iarnă, apoi la cluburi și în final — pe o perioadă redusă — din nou centralizat, selecția urmînd să fie criteriul principal de FORMARE A ECHIPAJELOR pentru viitoarele mari competiții europene și mondiale.**

Au urmat discuții interminabile, intervenții de tot felul etc. și pentru că s-a apreciat că este util să se încerce o asemenea experiență, lotul național s-a divizat distinct — de o parte sportivii clubului Dinamo, de cealaltă parte cei ai clubului Steaua. **Antrenorii celor două cluburi și-au pregătit elevii așa cum au crezut că e mai bine și au urmărit în principal să cîștige fie titlurile naționale, fie selecțiile pentru regatele internaționale. Chiar în ultima perioadă unii sportivi se antrenau în București iar alții la Văliug! ERA GREU DE FORMAT, ÎNAINTE DE TOATE SUFLETEȘTE, O ECHIPĂ în asemenea condiții. Mai ales că era stabilit ca la Himki să concureze nu echipajele mixte, formate din cei mai valoroși sportivi, ci echipajele care vor cîștiga selecția pentru europene!**

Federația de specialitate n-a intervenit la timp și astfel — trebuie spus fără ocol — PE APELE LACULUI HIMKI N-A EVOLUAT, CA ÎN ULTIMII ANI, ECHIPA ROMÂNIEI CI ECHIPELE CELOR DOUĂ CLUBURI (DINAMO ȘI STEAUA). Cel puțin aceasta a fost impresia generală.

S-au cîștigat, pentru că realmente avem o valoare constantă în acest sport, medaliile cunoscute. Dar, cîte s-au pierdut? Credem că la acest lucru ar trebui să reflecteze, în primul rînd, federația de specialitate.

★

Ce se recomandă? În orice caz nu trebuie să urmeze o perioadă de panică. Și nici măsuri pripite. Se cere calm, luciditate, răspundere. La Himki sportivii români au cucerit 2 medalii de aur, 4 de argint și 2 de bronz, ceea ce nu este chiar atît de puțin. Se aștepta — și era posibil, e drept — mai mult, dar nu trebuie să uităm că în viața fiecărei echipe, fie ea cît de valoroasă, apar asemenea momente, aproape inevitabile. **Totul este să se intervină la timp, cu cele mai bune soluții.** Dorim ca aceste soluții — pe care trebuie să le elaboreze organele de specialitate din cadrul C.N.E.F.S. și federația de caiac-canoe — să fie într-adevăr cele mai bune. Noi am sugera ca, în primul rînd, să se țină seama de atmosfera din lotul reprezentativ de caiac-canoe (mulți dintre sportivi: **Botez, Iacob, Covaliov, Lauer, chiar Vernescu au fost auziți spunînd că vor renunța la activitatea competițională** (??), de rivalitatea uneori greșit înțeleasă de antrenorii și sportivii cluburilor Steaua și Dinamo, de necesitatea ca, fără teama de a supăra sau deranja pe cineva, **echipa României să fie alcătuită din cei mai valoroși caiaciști și canoiști, INDIFERENT DE CLUBUL ÎN CARE ACTIVEAZĂ, INDIFERENT DE ANTRENORUL CARE I-A DESCOPERIT SAU I-A PREGĂTIT ÎN ULTIMUL TIMP.**

Există la ora actuală toate condițiile pentru ca ștafeta performanțelor de mare prestigiu să fie purtată, mai departe, în deplină cinstire, de caiaciștii și canoiștii români și învățînd din „experiența Himki" trebuie asigurată, cu pricepere, cu tact, această continuitate în colecționarea titlurilor și medaliilor.

CORESPONDENȚII NE RELATEAZĂ

Echipa județului Caraș-Severin a cîștigat „Cupa Eliberării" la box

Stadionul Central din Craiova a găzduit timp de trei zile finala tradiționalei competiții de box, „Cupa Eliberării", organizată de U.G.S.R. Întrecerile au fost de un bun nivel tehnic, evidențiindu-se o serie de pugiliști, în frunte cu reprezentanții județului Caraș-Severin, care au cîștigat trofeul. Sportivii reșițeni, bine îndrumați de antrenorul lor, A. Gherghina, au avut 7 concurenți în ultima gală, dintre care 5 au terminat victorioși meciurile susținute.

Iată rezultatele de la ultima reuniune (în ordinea categoriilor): **C. Ursulescu (Caraș-Severin)** b. ab. 1. C. Stănescu (Argeș), **C. Anghel (C—S)** b.p. Al. Dumbravă (Galați); **P. Nedelcea (C—S)** b.ab. 2. N. Manea (A), **I. Streche (C—S)** b.p. P. Manole (Constanța), **A. Simion (A)** b.p. V. Aștefeanu (Timișoara), **I. Costin (T)** b.p. I. Vișinescu (A), **M. Cornel (Prahova)** b.p. M. Săvescu (G), **M. Bute (G)** b.ab. 1. M. Morărescu (C—S), **M. Deheleanu (C—S)** b.p. N. Pătruț (G), **N. Maniță (G)** b.p. P. Pîrvu (C), **A. Iancu (A)** b.p. P. Korungi (C—S). Titlul de cel mai tehnic boxer al finalei a revenit timișoreanului **I. Costin.** Clasament pe județe: 1. CARAȘ-SEVERIN 54 p, 2. Galați 46 p, 3. Argeș 44 p.

N. PASTRAMAGIU

O NOUĂ ARENĂ DE POPICE CU PATRU PISTE

Zilele acestea, se va inaugura la Constanța arena de popice cu patru piste, aparținînd asociației sportive C.F.R. Cu această ocazie se va desfășura un concurs, dotat cu „Cupa Eliberării", la care vor participa echipele C.F.R. Brașov, Cimentul Medgidia, Voința, Portul și C.F.R. din Constanța.

C. POPA

TURUL CICLIST AL DOBROGEI

Rutieri din orașele Brăila, Brașov, București, Cluj, Constanța și Mediaș au luat startul în Turul ciclist al Dobrogei, organizat de către consiliile sindicale județene Tulcea și Constanța în colaborare cu Consiliul județean E.F.S. Constanța. Iată cîștigătorii celor trei etape: Constanța — Hîrșova (73 km) — Șt. Suciu (Dezrobirea Brașov) 1 h 49:38; **Hîrșova — Tulcea (98 km)** — Șt. Suciu 2 h 29:39; **Tulcea — Constanța (107 km)** — Ion Selejean (C.S.M. Cluj) 2 h 53:45.

CLASAMENTELE GENERALE: individual — 1. Șt. Ene (C. S. Brăila) 7 h 12:17, **2. M. Hrisoveri (C.S. Brăila) 7 h 13:19, 3. Șt. Suciu 7 h 15:48;** echipe — **1. C.S. Brăila 21 h 48:49, 2. Dezrobirea Brașov 22 h 21:35, 3. C.S.M. Cluj 22 h 25:37.**

PLOIEȘTI, 20 (prin telefon). — **Un grup de sportivi de la asociația sportivă Tineretea, din Ploiești, a plecat miercuri spre masivul Retezat, unde urmează să instaleze în ziua de 23 August, două plăci omagiale în cinstea celei de a 25-a aniversări a eliberării patriei de sub jugul fascist.**

...ȘI AL VRANCEI

Timp de trei zile peste 50 de alergători au parcurs 170 de km pe biciclete de oraș, într-un circuit intitulat **„Turul Vrancei".** Toate cele trei etape au revenit tînărului și talentatului rutier **Mitică Lupașcu** (Confecția Focșani). In clasamentul general îl urmează V. Cernat (Vinexport Focșani), Nic. Hrănăceru (I.I.L. Panciu) și V. Grama (Voința Focșani).

A. AXENTE

ÎNTRECERI LA MOTOCROS

Concursurile de motocros organizate în cinstea aniversării a 25 de ani de la eliberare au continuat duminica trecută la Brăila. Pe un traseu ales în jurul fostului stadion și-au disputat întîietatea cunoscuți motocicliști din Brașov, Cîmpina, București și alte centre din țară.

CLASAMENTELE: **seniori cl. pînă la 500 cmc.** 1. O. Ștefani (Steagul roșu Brașov), 2. C. Goran (Poiana Cîmpina), 3. A. Crisbay (Steagul roșu Brașov), 4. M. Banu (Poiana Cîmpina); **clasa tineret** — 1. I. Bartha (Steagul roșu Brașov), 2. T. Bălănoiu (Steaua), 3. C. Totoescu (Steaua).

MÎINE, JOCURI DECISIVE ALE „CUPEI ELIBERĂRII"

Competiția de baschet organizată de C.M.E.F.S. București a intrat în faza finală. Vineri, pe terenul Floreasca vor avea loc, de la ora 18, partidele Rapid — Constructorul (senioare) și Rapid — I.C.H.F. (seniori). Pe terenul Uranus se vor disputa, de la ora 16,30, întîlnirile de juniori: Școala sportivă nr. 2 — Progresul și Steaua — Dinamo, și cea de seniori Voința — Progresul.

F. SIMION

START ÎN A XII-A EDIȚIE A CAMPIONATULUI NAȚIONAL (masculin) DE HANDBAL!

Vacanța amatorilor de handbal este pe sfîrșite. După un sezon estival bogat în întreceri internaționale — majoritatea disputîndu-se, din păcate, peste hotarele țării — se apropie clipa în care se va da startul într-o nouă ediție a campionatelor naționale, competiție ce solicită, firesc, mai intens interesul iubitorilor acestui sport.

Deocamdată, însă, setea de spectacol sportiv dinamic, cu miză, va fi satisfăcută doar din sursa, este drept, bogată, a campionatului masculin, divizia A, care începe duminică, cu două săptămîni înaintea celorlalte dispute oficiale (campionatul feminin divizia A și cele de divizia B).

Motivul pentru care echipele masculine sînt mai grăbite nu este greu de aflat: sezonul de toamnă și de iarnă este foarte încărcat pentru lotul reprezentativ, care în primele zile ale lunii martie a anului 1970 va fi prezent la turneul final al campionatului mondial. Deci, această a XII-a ediție a campionatului național se anunță interesantă nu numai prin valoarea sa, ci și prin importanța pe care o are în cristalizarea formulei de echipă ce va avea dificila sarcină de a apăra prestigiul handbalului românesc în disputa pentru titlul suprem.

Dar să vedem în ce condiții vor aborda echipele, noua ediție a campionatului. Noul antrenor al Stelei — campioana din sezonul trecut — maestrul emerit al sportului *Otto Telman* a început foarte devreme pregătirile cu „elevii" săi (continuate zilele acestea, cu turneul din Elveția), punînd accentul pe organizarea și desăvîrșirea unei formule de apărare avansată și pe sistematizarea atacului. Beneficiind pe lîngă formația cunoscută — și de prezența talentatului *Rotaru* (fost la A.S.A. Tg. Mureș) — atacul stelist speră să cîștige și mai mult în forță și eficacitate. Circumspect, ca deobicei, antrenorul dinamoviștilor, *Oprea Vlase*, consideră că băieții pot face totuși un mare pas înainte, mai ales că echipa va beneficia acum și de aportul lui *Dinea* de la „U" București.

Clujenii cu *Schobel, Moldovan* și *Feher,* recent transferați și în același timp trei oameni care „vin puternic din urmă", vor să reediteze performanțele din sezonul trecut cînd s-au clasat pe locul trei. La Bacău, atmosferă optimistă. Și aceasta credem, și pentru motivul că vechilor jucători li s-au mai alăturat *Păcurariu* și *Pavelescu,* ambii de la Timișul Lugoj. Pentru „Poli" Timișoara, lucrurile sînt clare: menținerea în plutonul fruntaș.

Rafinăria Teleajen și Dinamo Brașov vor căuta, sperăm, să scuture mediocritatea căreia i-au fost tributare în sezonul trecut, aruncînd în luptă elanul și tinerețea celor care le-au îngroșat rîndurile. În același timp, Universitatea București, uimită de propria-i cădere, va porni îndrăzneț în căutarea satisfacțiilor trecute, mai ales că acum sosesc „bobocii". În sfîrșit, cele două promovate Voința București (întărită cu Roșescu și Alboaica ambii de la Steaua) și Minerul Baia Mare vor să facă totul pentru ca sfîrșitul campionatului, să nu le găsească pe locul 10, loc la care poate visau, doar cînd erau în B.

Iată programul primei etape: Dinamo Brașov—Dinamo Buc., Dinamo Bacău—Steaua Buc., Minerul Baia Mare — „Poli" Timișoara. În București: teren Voința (17,30), Voința—Raf. Teleajen; teren Tineretului (10,00), Universitatea Buc.—„U" Cluj.

George DINU

TINERETUL SĂTESC — ÎNALT POTENȚIAL VALORIC

(Urmare din pag. 1)

nice la jocuri sportive, un tineret robust, viguros, bine clădit — material uman excelent pentru performanță — iată primele concluzii pe care ni le-a oferit cea dintîi ediție a finalei republicane, această excelentă inițiativă competițională care se cere repetată, calitativ superior, de la un an la altul. De altfel, organizarea unei competiții de anvergură, rezervată exclusiv tineretului sătesc, devenise o stringentă necesitate, ea fiind solicitată de mișcarea sportivă din ce în ce mai viabilă și cuprinzătoare a satului socialist, pulsație al cărei motor îl reprezintă școala generală, instituție pe unde trece tot tineretul satului și unde funcționează astăzi numeroase cadre de specialitate.

În concluzie, prima finală republicană în sportul satelor a fost o experiență cu rezultate din cele mai mulțumitoare și cu ecou profund în inimile și conștiința tineretului participant".

OPREA VLASE — antrenor emerit: „După cum am putut să-mi dau seama, în competiție au evoluat două categorii de echipe: unele mai experimentate — printre ele și cîteva divizionare A, B și C — și altele care sînt la primii pași în activitatea competițională.

Tocmai pentru aceste formații, aflate astăzi la început de drum, întrecerile au fost de o imensă importanță, ele reprezentînd o adevărată școală.

Totodată, această competiție este singura prin care elementele dotate ale satului se pot afirma, cunoscut fiind faptul că echipele care candidează în baraje sînt, în procent zdrobitor, emanații ale orașului. De aici, imensa importanță a „Cupei" și necesitatea permanentizării ei.

În altă ordine de idei, vreau să remarc faptul — și aici voi rămîne în „terenul" meu, handbalul — că stadiul de pregătire tehnică demonstrat de tineretul sportiv de la sate este mai mult decît satisfăcător. De sesizat, în același timp, cuceririle (sub aspect teritorial și valoric) pe care le-a realizat acest sport: echipa din Neamț, — zonă unde handbalul a pătruns destul de tîrziu — s-a prezentat în finală destul de bine pusă la punct".

Pe adresa redacției noastre a sosit următoarea telegramă de felicitare pentru voleibaliștii care au cucerit titlul de campioni sătești:
În numele cetățenilor comunei Răcăjdia, transmit cele mai calde și sincere urări sportivilor care au dus faima comunei noastre, a județului Caraș-Severin, cucerind titlul de campioană națională sătească, la volei.
președintele Consiliului popular Răcăjdia
ENUICĂ

IOSEFINA TOMESCU (Topraisar — Constanța) realizatoarea celei mai bune performanțe înregistrată în finala republicană: 1,50 m la înălțime, rezultat onorat cu Cupa de cristal: **„Rezultatul meu, departe de a fi comparabil cu performanțele înregistrate la această probă, m-a edificat asupra posibilităților pe care le am, m-a orientat pentru viitor. De altfel, cuvintele calde pe care ni le-a adresat recordmana lumii Iolanda Balaș sînt un imbold neprețuit, ele determinîndu-mă să mă dedic „înălțimii", probă la care, pînă astăzi, nu am făcut nici un antrenament special.**

Faptul că pînă ieri, nu știam nimic despre mine iar acum dețin cel mai rîvnit trofeu rezervat celor 2 200 de finaliști se datorează „Cupei", competiție rezervată nouă, sportivilor fără galoane, din satele României".

MANFRED NIESZ — antrenor și căpitanul echipei de handbal Știința Lovrin, campioană națională sătească — ediția 1969: „Deși activăm în divizia B (n.r. reamintim: condiția participării în Cupa tineretului de la sate este aceea ca sportivii să trăiască și să muncească în perimetrul comunei respective, indiferent dacă ei sînt angrenați în activitatea competițională oficială), deci prezentam un plus de experiență și maturitate competițională față de celelalte echipe participante, atuuri care, credeam noi, ne vor scuti de emoții, mărturisesc că drumul spre titlu n-a fost de loc ușor, pe parcurs trebuind să învingem rezistențe dîrze, neașteptate.

Asta demonstrează că handbalul de masă are o valoare pe care n-o scontam, descoperită acum, la marea confruntare a sportului sătesc, prilejuită de prima finală republicană despre care nu avem decît cuvinte de laudă.

Organizatorii finalei au făcut totul să ne simțim excelent în zilele în care le-am fost oaspeți, lucru pentru care le transmitem întreaga noastră gratitudine".

AȚI RĂMAS ÎN PANĂ?

TELEFONAȚI LA INTERURBAN 40!

● Pentru zilele de 23 și 24 august, A.C.R. va intensifica măsurile de asistență tehnică în sprijinul turiștilor cu automobilul. Membrii clubului, rămași în pană, pot telefona la *interurban 40* (sediul A.C.R., București, str. N. Beloianis 27), unde funcționează un dispecerat central. În cel mai scurt timp, sînt puse în alertă mașinile de asistență rutieră care se prezintă pentru depanare la locul indicat telefonic de solicitant.

● **La Eforie Nord (în fața hotelului Europa) și la Mamaia (în spatele hotelului Tomis)** au intrat în funcțiune trei stații automate pentru spălat mașinile. De serviciile acestor stații (fabricate în Suedia) beneficiază membrii A.C.R. și turiștii străini.

● Printr-o convenție încheiată zilele acestea între A.C.R. și „Ciclop", la Eforie Nord s-a deschis un atelier bine utilat, pentru orice fel de reparații. De asemenea, unitățile „Ciclop" din București execută revizii și reparații, cu prioritate pentru membrii A.C.R. Automobiliștii interesați trebuie să se prezinte la A.C.R. (str. N. Beloianis 27), unde li se eliberează o adresă către unitatea „Ciclop" la care doresc să obțină servicii. Pe baza acestei adrese, se asigură serviciul cu prioritate, lucrări de bună calitate (la nevoie, specialiștii A.C.R. fac recepția lucrărilor), eventuale reduceri de prețuri la unele piese.

TELEcronica

O, ce veste minunată...

Așa e, cum a spus Țopescu: noi încă nu ne dăm seama ce înseamnă victoria de la Wimbledon. Așa e — Țiriac și Năstase au realizat o performanță „peste" 1—1 la Wembley și 1—0 la Lausanne și chiar 15—14 cu Franța, la rugby. Ne devine din ce în ce mai necesară o tabelă finlandeză pentru victoriile sportului nostru. Spiritul nostru, cînd vrea să fie prudent în entuziasme, se ferește, în primul rînd, de comparații hazardate și ne privează astfel de mari bucurii. E hazardat, de pildă, să măsurăm tenisul cu fotbalul, e altceva, domnule, sînt două realități diferite, dragă. Sînt două realități diferite, dragă, dar eu le compar, de-al dracului, fiindcă-mi convine și vreau să mă bucur. Ca să mă bucur, trebuie să mă hazardez, din cînd în cînd. Dl. Beamon cînd a sărit 8,90 a deschis tabela finlandeză și a văzut că e genial, adică 8,90 echivalează cu un fel de 9,6 pe sută, mi se pare. S-a culcat liniștit. Era genial. Fără comparații, am fi mai săraci în oxigen. Ne-ar trebui, deci, o tabelă ingenioasă și ne-ar mai trebui ceva: imagine. Dacă există o față nevăzută de tristețe în triumful de la Wimbledon, aceea nu poate fi decît a informației audiovizuale. M-am interesat și am aflat că — în principiu — nu ar fi fost nici ieftin, nici ușor să obținem o transmisie integrală. Bun. În practică se adaugă și faptul că englezii erau mai preocupați de cricket decît de tenis. Firește, englezii sînt originali și niciodată nu poți ști ce le poate trece prin cap cînd e vorba să-și apere cricketul lor. Firește, și tenisul e al lor. Numai că aici ar mai trebui dezvăluit un mare „secret": ei erau siguri că meciul de la Wimbledon e cîștigat și nu merită a i se acorda spațiu de transmisie. În „Figaro" scria negru pe alb: „Englezii vor pleca la Cleveland?... Mai mult ca sigur că da, căci românii nu par a fi în stare să-i facă să tremure... A-i învinge pe englezi chiar pe locul sfînt e pentru români o sarcină foarte grea, chiar imposibilă (insurmontable)..." Asta era — se mergea la fix, cum i-ar spune Ornaru lui Fănuș, la Ploiești. Bun. Dar — chiar în aceste condiții — nu se putea trimite un operator la Londra pentru a ni se aduce cu o zi sau două întîrziere un film al meciului, așa cum s-a găsit un loc în tribună, la Atena, ca să nu scăpăm golurile băiatului acela de aur? Ba da, dar — zice-se — nu s-a planificat din timp.. Nu s-a planificat din timp și concetățenii lui Țiriac și Năstase pentru a afla repede scorurile, alergau după ce spun agențiile străine de presă, abia sîmbătă seara ne veneau două minute de imagine iar duminică — la orele 12 noaptea! — alte două secunde... Să fi fost meciul la Marathon, trimiteam un soldat. Adăugați că sîmbătă vestea minunată a lui 4—1 pentru Năstase în setul patru, ne-a fost spusă, de la Dinamo, între două pase, pe un ton fără nici un suspens, fără nici un fior, cu o sobrietate inimaginabilă. Și cînd mă mai gîndesc că în filmoteca noastră nu vor rămîne decît două minute de imagine de la Wimbledon, că asta-i tot ce va rămîne pentru posteritate, îmi vine să mă las de cronica TV!

Dar nu înainte de a mai spune că a vorbi duminică, la miezul nopții, despre Bikila Abebe și Ionica Bogdan, unei țări care pică de somn dacă nu chiar doarme, căci mîine e luni, zi de muncă — e păcat de dumnezeu și de bunele idei... Fără comparații hazardate — a schimba ora telesportului duminical e mai greu decît să învingi Anglia, pe locurile sfinte?

BELPHEGOR

Ca într-un film western...

Minutul 88 al meciului Foresta Fălticeni — Textila Buhuși. Condusă, la un moment dat cu 2—0, gazdele izbutesc să egaleze. Meciul nu putem spune că s-ar fi desfășurat, pînă în acest moment, curat ca lacrima, dovadă cei doi eliminați, pentru lovire reciprocă. Dar totul ar fi fost, cum ar fi fost, dacă... Imaginile se succed cu repeziciune, ca într-un film de western. Oaspeții contestă golul egalizator, îl molestează pe arbitrul de centru (acesta lovit în ochi, tumefiat la față este în imposibilitatea de a mai conduce meciul), îmbrîncesc arbitrii de linie și, în final, se produce o încăierare generală.

Eroii acestei secvențe... de groază se numesc: ȘTEFAN SZEKELY (Textila Buhuși) — are la activ două suspendări de patru și respectiv șase etape și două severe și ultime (!) avertismente, TOMA COSTACHE (Textila) — patru etape suspendare, AUREL ANISIA (aceeași echipă) — trei suspendări — două de cîte patru etape și una de șase etape! GRIGORE RUSU (Foresta) este încă novice (născut 1949).

Arbitrul meciului P. Mărășescu (Iași) s-a ales cu o rană care necesită (conform concluziei certificatului medical) 7—8 zile pentru vindecare completă.

Oare pînă unde poate ajunge nesăbuința unor huligani de genul celor de mai sus? Ar fi cazul ca și cei în drept să mediteze la o pedeapsă cît mai drastică pentru astfel de indivizi al căror loc nu e, în nici un caz, pe terenul de sport.

D. GRAUR

IERI A ÎNCEPUT PROCESUL LUI BOC

Ieri au început dezbaterile în procesul intentat fotbalistului Alexandru Boc, trimis în judecată pentru infracțiunea de vătămare corporală gravă. După audierea citorva martori, procesul a fost amînat pentru ziua de 29 august a.c.

LOTO-PRONOSPORT

ÎN ATENȚIA CIȘTIGATORILOR LA TRAGEREA EXCEPȚIONALĂ LOTO DIN 19 AUGUST 1969 :

Depunerea biletelor cîștigătoare se va face pînă sîmbătă 23 august 1969 la ora 13,00 în orașele reședință județeană, iar în celelalte localități pînă vineri 22 august 1969, la ora 13,00.

Plata premiilor se va face astfel :

În București, începînd de luni 1 septembrie 1969, prin casieriile proprii Loto-Pronosport ;

în țară, începînd aproximativ de joi 4 septembrie 1969, prin casieriile proprii Loto-Pronosport și prin mandate poștale.

● Ieri a plecat în Italia, Iugoslavia și Ungaria într-o frumoasă excursie cu autocarul — timp de 17 zile — grupul de cîștigători de la tragerea LOTO a Primăverii din 4 aprilie 1969.

● Amintim participanților că astăzi este ULTIMA ZI în care își mai pot procura bilete pentru tragerea Loto de mîine.

Tragerea va avea loc la București în sala clubului Finanțe Bănci din strada Doamnei nr. 2 cu începere de la ora 19 și va fi radiodifuzată.

Numerele extrase la tragerea PRONOEXPRES din 20 august :

EXTRAGEREA I :
26 42 30 18 8 35
FOND DE PREMII : 322.331 lei.

EXTRAGEREA A II-A :
43 31 16 1 12 42 14
FOND DE PREMII : 264.448 lei.

Premiile întregi și sferturi la tragerea LOTO din 15 august :

EXTRAGEREA I : Categoria a II-a : 2 variante întregi a 40.946 lei și 3 variante sfert a 10.236 lei ; a III-a : 104 a 1.099 lei și 96 a 274 lei ; a IV-a : 452 a 270 lei și 271 a 67 lei ; a V-a : 701 a 204 lei și 496 a 51 lei.

EXTRAGEREA a II-a : Categoria B : 2 variante sfert a 57.187 lei ; categoria C : 6 variante sfert a 19.062 lei ; categoria D : 380 variante întregi a 100 lei și 1.271 a 25 lei.

fotbal

Din cauza ploii torențiale, partida

Dinamo București - Palmeiras

Întreruptă ieri în minutul 14 se joacă azi, tot pe stadionul Dinamo, începînd de la ora 16,30.

A început meciul, dar a început și ploaia! Fază din jocul Dinamo - Palmeiras
Foto : A. NEAGU

TURNEELE DE JUNIORI DE LA TIMIȘOARA ȘI ARAD

TIMIȘOARA, 20 (prin telefon). În componența echipelor participante la turneul de juniori de la Timișoara a intervenit o modificare. În locul selecționatei R.S. Cehoslovace, absentă de la startul competiției, evoluează reprezentativa de juniori din localitate. Astăzi, în deschidere, ea a reușit un joc bun în compania formației de juniori a României. Scorul (2—1 în favoarea echipei naționale) a fost deschis de Gligore (min. 2) care la capătul unei acțiuni personale a înscris spectaculos. În continuare atacurile juniorilor din reprezentativa țării au fost oprite de apărătorii echipei gazdă, și, în ultimă instanță, de portarul Cavai care a apărat excepțional.

După pauză (min. 42), Someș a înscris dintr-o lovitură de la 16 m, pe lîngă zid, în colțul din dreapta. Timișorenii au jucat, după acest gol, din ce în ce mai bine, au desfășurat o serie de acțiuni ofensive pe aripi. La o centrare de pe extrema dreaptă, în min. 68, a înscris Speriatu. Apoi juniorii din reprezentativa țării au dominat cu insistență, dar portarul Cavai a apărat totul.

A arbitrat corect Gabriel Blau (Timișoara) : **România** (juniori) : Purcaru — Nicodim, Scheleanu, Sandu, Someș, Gligore (min. 41 Atodiresei), Vlad, Helvel, Vișan, Ciocan, Năstase, (min. 41 Dănilă), **Timișoara** (juniori) : Cavai — Monea, Lupescu, Vîlcu, Vițe, Stăncuță, Raims, Dima, Marx, Ciocan (min. 41 Speriatu), Mercea.

În cel de-al doilea joc s-au întîlnit echipele de juniori ale Iugoslaviei și R.D. Germane. Scor final : 3—3 (0—1).

Vineri, pe terenul C.F.R., de la ora 16, Iugoslavia întîlnește selecționata orașului Timișoara, iar de la ora 17.30 echipa României evoluează în compania formației R.D. Germane. (Constantin CREȚU — coresp.).

ARAD, 20 (prin telefon). În prima zi a competiției s-au disputat două meciuri. În deschidere U.T.A. a jucat în compania formației Hutnik Nowa Huta (Polonia). La capătul unui joc de factură modestă, victoria a revenit arădanilor, cu scorul de 2—1 (0—0). Golurile au fost realizate de Iancu (min. 10 din 11 m), Lața (min. 26), respectiv Szumiek (min. 15).

În cel de-al doilea joc, selecționata României II a întîlnit pe U.S.I.P. (Italia). După o repriză echilibrată, juniorii români și-au impus superioritatea, cîștigînd cu scorul de 3—1 (1—1). Cele 3 goluri ale învingătorilor au fost realizate de Sandu (foarte bun în acest joc). Golul italienilor a fost înscris de Spagni.

Vineri se dispută partidele U.S.I.P. — U.T.A. și România II — Hutnik. (Ștefan IACOB — coresp. principal).

ARBITRII MECIURILOR DIN ETAPA A II-A A DIVIZIEI NAȚIONALE A

● CRIȘUL — UNIVERSITATEA CRAIOVA : *A. Bentu*, ajutat la linie de *V. Pădureanu* și *G. Popovici* (toți din București) ;

● „U" CLUJ — DINAMO BUCUREȘTI : *I. Ritter* (Timișoara), ajutat la linie de *S. Bîrăescu* (Timișoara) și *O. Anderco* (Satu Mare) ;

● FARUL — POLITEHNICA : *Gh. Limona*, ajutat la linie de *Gh. Vasilescu I* și *C. Popa* (toți din București) ;

● STEAUA — U.T.A. : *M. Rotaru* (Iași), ajutat la linie de *N. Rainea* (Bîrlad) și *T. Leca* (Brăila) ;

● JIUL — C.F.R. CLUJ : *N. Cursaru* (Ploiești), ajutat la linie de *E. Vlaiculescu* (Ploiești) și *G. Pop* (Brașov) ;

● A.S.A. TG. MUREȘ — F.C. ARGEȘ : *C. Bărbulescu* (București), ajutat la linie de *M. Sădoveanu* (București) și *P. Badea* (Brașov) ;

● DINAMO BACĂU — STEAGUL ROȘU : *O. Comșa* (Craiova), ajutat la linie de *N. Mogoroașe* (Craiova) și *A. Alexe* (Rm. Vîlcea).

AGENDĂ BUCUREȘTEANĂ

Duminică, în Capitală, se vor disputa următoarele meciuri :

● STADIONUL 23 AUGUST, ora 16,45 : Steaua — U.T.A. (divizia A) ;

● TERENUL STEAUA, ora 9,30 : Steaua — U.T.A. (tineret-rezerve) ;

● STADIONUL POLITEHNICA, ora 10 : Sportul studențesc — Portul Constanța (divizia B) ;

● STADIONUL PROGRESUL, ora 10 : Progresul București — Poiana Cîmpina (divizia B) ;

● TERENUL VOINȚA, ora 10 : Voința București — I.M.U. Medgidia (divizia C) ;

● TERENUL ELECTRONICA, ora 10 : Electronica Obor — Rulmentul Bîrlad

● TERENUL LAROMET, ora 10 : Tehnometal București — I. T. Constanța (divizia C) ;

● TERENUL SIRENA, ora 10 : Sirena București — Carpați Sinaia (divizia C) ;

● TERENUL AUTOBUZUL, ora 10 : Autobuzul București — Comerțul Alexandria (divizia C).

ÎNTÎLNIRE CU DR. DUMITRU TOMESCU

Miercuri, la prînz, l-am întîlnit pe doctorul Dumitru Tomescu pe aleile Spitalului militar central din Capitală. Știindu-l medic al lotului național, la început am fost îngrijorați ca nu cumva vreun selecționat, jucător de la Steaua, să fi pățit vreun accident. Dar nu. Medicul Dumitru Tomescu ne-a spus că echipa națională nu e în pericol. A venit la spitalul militar pentru alți sportivi.

— Ca buni colegi, medicii de la Spitalul militar mi-au oferit condiții, fiindcă dispuneau de locuri libere, să-i operez de menise pe Adrian Popescu, de la Universitatea Craiova și Schwartz, fiul fostului internațional, actualmente jucător la U.T.A.-tineret.

— Cum au decurs operațiile ?

— Foarte bine. După perioada de convalescență, cei doi jucători vor putea reintra în formațiile lor. (AL. C.).

ROMÂNIA PARTICIPĂ CU DOUĂ ECHIPAJE LA TURUL AERIAN AL EUROPEI

● 100 de avioane la startul marii competiții ● Piloții se vor întrece pe aparate mono și bimotoare

În ziua de 31 august, la Graz (Austria), se va da plecarea în cel de al VI-lea TUR AERIAN EUROPEAN. Competiția este patronată de Federația Aeronautică Internațională și reunește la startul ei așii pilotajului de pe continentul nostru. Pentru prima oară, la această mare întrecere vor fi prezenți și sportivii aviatori români. Ei vor evolua cu două aparate, echipajele fiind formate din Constantin Manolache — Constantin Goșman și Ștefan Calotă — Gheorghe Zavate.

Țara noastră, care se numără printre organizatorii acestui adevărat campionat european de turism aerian, găzduiește cea mai mare parte a competiției. Iată, de altfel, traseul actualei ediții : 31 AUGUST : Graz — Vrsac (Iugoslavia) ; 1 SEPTEMBRIE : Vrsac — Turnu Severin — Craiova — București (cu aterizare pentru alimentare pe aerodromul Clinceni) — Constanța (aeroportul Tuzla) ; 2—4 SEPTEMBRIE : zile de odihnă, verificarea aparatelor, excursii pe litoral și în Delta Dunării ; 5 SEPTEMBRIE : Constanța (decolare de pe aeroportul Tuzla) — Călărași — București (aterizare pe Clinceni) — Sibiu ; 6 SEPTEMBRIE, zi de odihnă, verificarea aparatelor, excursie la Păltiniș) ; 7 SEPTEMBRIE : Sibiu — Arad (escală) — Zagreb.

La acest pasionant raliu aviatic se contează pe participarea a 250—300 de piloți sportivi aviatori din diferite țări europene. Ei vor evolua pe circa 100 de aparate mono și bimotoare de turism aerian, cu unul, două, sau mai multe locuri. Pe traseul care străbate țara noastră, Federația română de aviație a propus evoluarea în următoarele trei probe : a) ATERIZARE LA PUNCT FIX (pe aerodromul Clinceni) ; b) CURSĂ CONTRACRONOMETRU (pe distanța București — Constanța) ; c) DEPISTAREA UNOR PUNCTE DE CONTROL (pe ruta Sibiu). Vom reveni cu amănunte.

FINALELE SENIORILOR

CA DE OBICEI, O DISPUTĂ... ÎN FAMILIE

SCORUL TITLURILOR : DINAMO 4 — STEAUA 3

Ne-am deprins, din păcate, cu aspectul pauper, s-ar putea spune chiar dezolant, al campionatului național masculin de canotaj. Așa a fost și marți după amiază sau miercuri dimineață pe Snagov (în cursa opt-urilor doar trei echipaje în start !), în reprizele finalelor ediției '69, cînd cele două secții fruntașe, Dinamo și Steaua, care cumulează în exclusivitate tot ce are mai bun schiful nostru, și-au disputat, ca de obicei în familie, cele 7 titluri de campioni ai țării. Impresie și mai pregnantă acum, după tonica avalanșă a tinereții din recenta confruntare a juniorilor. Dar, cum de multă vreme nu mai există o punte de activitate la nivel de performanță între juniorat și seniorat, iar Clubul nautic universitar (care ar putea rezolva în parte ecuația) n-a ajuns încă la roade, situația precară a schifului masculin a început să ni se pară firească (!). În aceste condiții, perpetuate din sezon în sezon, fără aportul substanțial al Timișoarei, fără prezența Aradului (cîndva tenace și prolix) — că să nu mai vorbim de alte centre nautice a căror inimă a încetat să bată — am fost obligați să urmărim tradiționalul spectacol al rivalității sportive dintre reprezentativa Dinamo (antr. D. Popa, P. Barcani) — care beneficiază de majoritatea componenților lotului național — și mai proaspăta garnitură a Stelei (antr. Radu Nicolae, E. Mezaroș) — în plină ascendență. Spectacol, spre consolarea și chiar mulțumirea noastră, nu lipsit de interes și, lucru important, de autentică valoare. Pentru că, trebuie subliniat, în general timpii realizați de campioni se situează la nivel internațional, sînt peste așteptări, două dintre echipajele dinamoviste, 4 f.c. și 2+1, făgăduindu-ne o comportare onorabilă la apropiatele europene de la Klagenfurt. Bineînțeles, dacă vor fi consecvente. De asemenea, pozitiv ni se pare și faptul că unele echipaje tinere de la Steaua au dat de gîndit unor formații „senatoriale". De pildă în proba de 8+1 și, mai cu seamă, la 2 f.c., unde P. Toran — Cr. Georgescu i-au distanțat net pe mai experimentații E. Tușa — Fr. Papp. Astfel, Steaua a echilibrat și mai mult balanța scorului cu Dinamo (3—4, față de 2—5 anul trecut), este drept, însă, cu ajutorul unei anomalii : neparticiparea la finale (ca urmare a îndepărtării forțate de pista de concurs) a unuia dintre cei mai buni vîslași, Alexandru Apostoaneu, de cinci ori campion național la simplu. Dar asupra unor asemenea „curiozități" sau situații-frînă din canotajul masculin va mai fi prilej de revenire. Deocamdată să consemnăm emoționanta festivitate care a încheiat acest minicampionat, adresată veteranilor schifului de pe meleagurile noastre, Francisc Cerhati și Paul Barcani, de curînd distinși cu titlul de antrenor emerit, ca și altor doi inimoși susținători ai activității canotajului românesc, Nicolae Ilea și Gheorghe Gheorghiu, care au primit, pe vatra Snagovului, omagiul vîslelor și ramelor. Moment de melancolică meditație și... să sperăm, generator de avînt...

Neagoe MARDAN

REZULTATELE FINALELOR

4 FĂRĂ CÎRMACI : 1. **Dinamo** (Pavel Cichi, Dumitru Ivanov, Reinhold Batschi, Ștefan Tarasov) 6:20,4 ; 2. Steaua (L. Covaci, A. Agh, G. Bogdaniuc, M. Nămenco) 6:22,1 ; 3. Politehnica Timișoara (C. Crișnic, V. Craiciu, V. Cotîrlă, S. Ferenți) 7:01,4 ; 4. C.N.U. 7:16,8. 2. VÎSLE : 1. **Steaua** (Octavian Pavelescu, Cornel Ciocoi) 6:41,3 ; 2. Dinamo (I. Caneco, T. Nicolici) 6:47,2 ; 3. Steaua (G. Mereuță, C. Marin) 7:09,3 ; 4. C.N.U. (L. Purceleanu, M. Fișie) 7:15,6 ; 5. Polit. Tim. (L. Vezer, C. Volotnac) 7:59,0. 4+1 : 1. **Dinamo** (Ilie Husarenco, Ștefan Tudor, Gheorghe Gherman, Mihai Iancu+C. Bunceanu) 6:44,0 ; 2. Steaua (S. Grunblat, P. Iavorschi, V. Matei, D. Balosiu+Șt. Lupu) 6:52,0 ; 3. Steaua (M. Cozorovschi, L. Tatar, V. Romitan, I. Ardeleanu+D. Rizescu) 6:55,2 ; 4. C.N.U. (G. Dogaru, G. Sîrbu, G. Nica, C. Pîrvan+A. Puianu) 6:56,6 ; 5. C.F.R. Tim. 7:59,5. 2 FĂRĂ CÎRMACI : 1. **Steaua** (Petre Tofan, Cristian Georgescu) 7:01,0 ; 2. Dinamo (E. Tușa, Fr. Papp) 7:14,3 ; 3. Dinamo (C. Dănilă, A. Rehac) 7:17,4 ; 4. C.N.U. (I. Rădulescu, Gh. Iliescu) 7:27,6 ; 5. Polit. Tim. 8:11,6. SCHIF SIMPLU : 1. **Eugen Petrache** (Steaua) 7:22,5 ; 2. Gheorghe Sandu (Dinamo) 7:28,0 ; 3. Gheorghe Fritz (Dinamo) 7:40,0 ; 4. Kurt Zornek (Șc. sp. Tim.) 7:46,0 ; 5. Ioan Meher (Polit. Tim.) 7:51,3. 2+1 : 1. **Dinamo** (Gheorghe Moldoveanu, Petre Ceapura+Gh. Gheorghiu) 7:19,2 ; 2. Steaua (Ioan Nicolae, Ioan Stoica+Gh. Ovidiu) 7:30,5 ; 3. C.N.U. (Gh. Istrate, V. Bădescu+T. Simion) 7:32,7 ; 4. Polit. Tim. (P. Pflanzer, Șt. Ross +A. Miat) 7:34,0 ; 8+1 : 1. **Dinamo** (A. Chirlacopschi, E. Stratan, I. Oros, I. Ianosi, G. Drilea, G. Herling, I. Oanță, E. Ghioc+L. Lavrenschi) 5:56,5 ; 2. Steaua (C. Cuteanu, St. Drăgușan, P. Cauni, I. Megyeri, C. Ifrim, D. Tănase, A. Dobrai, A. Eremia+Șt. Lupu) 6:58,7.

BALONUL e ROTUND

ATENȚIE LA PERICOLUL Nr. 1: COORDONATORUL DE JOC!

Nu de mult Rapid a primit în bîrlogul său plin de fum și de iluzii din Giulești vizita unei echipe prietene.

Foștilor noștri campioni li s-a administrat totuși o bună bătaie amicală internațională cu 4—2 sub privirile stupefiate ale bieților suporteri înnegriți de ciudă și de funinginea locomotivelor care șuierau, a ironie parcă, la fiecare gol înscris de compatrioții lui Asparuhov.

N-aș putea spune că oaspeții au fost superiori ceferiștilor mei, ca tehnică de joc sau orientare în teren.

Atunci, de ce au pierdut băieții ?

Poate că Rapid — contrar obiceiului — n-a mai vizat victoria.

Poate că echipa era cu gîndul la despărțirea definitivă de paznicu-i credincios, marele ei Motroc, internaționalul, care își punea, în aceeași după-amiază, o semnătură de adio pe cartea de aur a clubului, lîngă autografele glorioase ale lui Baratky, Bogdan, Filote...

În asemenea climat sentimental Podul Grant n-a mai fost, desigur, pentru pătimașii săi susținători, chiar o „Punte a suspinelor" aruncată peste șinele de fier care despart clubul de inima fierbinte a Capitalei.

Să-i înțelegem, deci, pe coechipierii strașnicului Dan, — dar să nu-i iertăm decît pe jumătate !

Mai ales pentru că ei n-au fost învinși de o echipă, ci de un om, da, de un singur om, de nr. 8 (Bonev) al formației vecine.

Rapidulețul a fost învins de coordonatorul Locomotivei Plovdiv.

Cred că nu este admisibil ca după scurgerea primelor 15 minute cineva să nu observe și să nu semnaleze pe coordonatorul de joc al partenerilor !

Identificarea trebuie să fie promptă, și contra-măsurile salutare, deoarece coordonatorul este gîndirea în acțiune, primejdia permanentă, creierul electronic și sursa tuturor pericolelor care îmi pîndesc echipa și soarta ei într-un joc !

Dar „optarul" de peste Dunăre — în mod evident cel mai înzestrat tehnic, tactic și ca inventivitate în joc — a reușit să se plimbe, pur și simplu, pe gazonul feroviar ca pe o moșie proprie, fără să-l incomodeze nimeni cu nimic. Nici măcar cu un „pardon, aici este zonă minată !"

Toate mingile veneau spre el, ca spre un catalizator hipnotic, și toată lumea privea încîntată, inclusiv echipa gazdă. Cîtă ospitalitate !

Nr. 8 al Locomotivei Plovdiv a făcut, astfel, un meci excepțional, superior probabil chiar propriilor sale posibilități — CĂCI E MAI UȘOR SĂ JOCI FOARTE BINE FĂRĂ ADVERSAR ! — și deși nu voi trece ușor peste dolcele-farniente al mijlocașilor, mi-aș îndrepta însă puțin în același timp, tirul reproșurilor mele spre cel mai valoros fundaș central al țării, fiul lui Duce... dar mai bine să nu mă cert, tocmai acuma, cu căpitanul speranțelor noastre pentru Mexic !

Vreau să cer însă mai multă luciditate jucătorilor, constructorilor de joc și antrenorilor noștri.

Nu lăsați pe coordonatorul de vizavi să-și facă jocul !

Cineva din echipa voastră trebuie să-și părăsească sarcinile, să se scufunde — la nevoie — într-un fel de anonimat al muncii neîntrerupte și lipsite de strălucire, prin caracterul ei de cramponare și de „agățare" continuă, să se sacrifice, dar să se ocupe exclusiv de omul care conduce jocul adversarilor voștri, lăsînd altora aplauzele și bucheteie de flori.

Ne place sau nu ne place, dar aceasta este legea de aramă a fotbalului modern, care se joacă mai mult pentru rezultat decît pentru frumusețe, orice am spune și oricît am dori — în mod sentimental — ca să fie invers ! NEREALIȘTII ȘI VISĂTORII VOR SORBI PÎNĂ LA FUND, CA ȘI HAMLET, AMARA CUPĂ A ÎNFRÎNGERII.

Nu fac un secret din faptul că pe elevii mei îi formez în această concepție, a jocului bărbătesc și fără zorzoane, a strategiei abile și a vicleniei permise de regulile luptei, avînd ca scop final unul singur : *victoria, cît mai multe victorii, fiindcă vremea romantismului în fotbal a trecut.*

Petre STEINBACH

P.S. Sînt sigur că mulți dintre cei care mă cunosc și m-au sprijinit, cu sentimentele, cu încurajarea sau cu condeiul lor talentat, vor încerca o ușoară dezamăgire în fața unei atari profesiuni de credință.

N-am ce face, m-am angajat să exprim ceea ce gîndesc.

Ce rost ar avea să fac pe pedagogul căldicel al bunelor maniere și al esteticii într-un sport care se practică astăzi, pe tot globul, într-un spirit de competivitate aș spune cosmonautică, pentru cuceriri, pentru triumfuri și pentru biruința omului ?

MECI INTERNAȚIONAL DE HANDBAL LA GALAȚI

GALAȚI, 20 (prin telefon). — La Galați, s-a disputat meciul internațional de handbal între echipele Politehnica din localitate și Akademik Katowice (Polonia). La capătul unui meci disputat, studenții gălățeni au cîștigat cu scorul de 21—15 (10—6). Principalii realizatori au fost : Micheti (5), Toma (5) și Birzoi (4) de la Politehnica, iar de la oaspeți, Kolianda (5) și Soha (4).

Gh. ARSENIE-coresp.

Meciul Voința — Söderstrom amînat

Jocul internațional Voința București— Söderstrom (Suedia) care trebuia să se dispute ieri, a fost amînat din cauza ploii. Astăzi, terenul Dinamo găzduiește începînd de la ora 16,45 un interesant cuplaj internațional în care se vor întîlni : Universitatea—Söderstrom și Steaua—Selecționata Berlinului occidental.

„SPERANȚELE" NU NE DAU SPERANȚE!

Un șir de rezultate nefavorabile înregistrate de selecționatele de juniori și de tineret ale țării noastre au produs o profundă îngrijorare în rîndul celor ce urmăresc activitatea baschetului. Recent, de pildă, reprezentativa de junioare s-a clasat pe locul 9 la campionatul european din R.F. a Germaniei și pe locul 3 (ultimul) la campionatul balcanic din Iugoslavia ; juniorii au fost învinși de trei ori consecutiv de echipa Bulgariei ; formația de tineret a fost întrecută la scor de echipa similară a Turciei. Precizînd că performanțele submediocre sînt o caracteristică a ultimilor ani (locul 7 la campionatele europene de junioare din 1965 și 1967 ; ultimul loc la toate Balcaniadele junioarelor și la ediția din 1967 și 1968 ale Balcaniadelor juniorilor), apare limpede că, în acest domeniu, lucrurile nu merg cum ar trebui, că rezultatele nesatisfăcătoare nu sînt întîmplătoare. În ceea ce privește echipa de senioare, de pildă, vedem cum înlocuirea generației care a ocupat locul 4 la trei campionate europene consecutiv se face extrem de dificil și cu repercusiuni negative asupra performanțelor înregistrate pe plan internațional.

Care să fie cauzele acestei situații ? Un răspuns precis nu poate fi dat nici chiar de cei ce răspund de bunul mers al activității cu juniorii și tineretul, deoarece, din păcate, fiecare antrenor sau tehnician se disculpă, „vede" problemele printr-o prismă absolut subiectivă, nu reușește să se desprindă de micile interese legate de obținerea unor rezultate pe plan intern. Ca urmare, munca la școlile sportive și la secțiile cluburilor și ale asociațiilor sportive are drept scop cîștigarea unei competiții locale sau naționale (și în consecință nu se insistă pentru depistarea și instruirea unor elemente cu talie și gabarit corespunzător, singurul exemplu pozitiv oferit în acest domeniu fiind al clubului Rapid, de unde s-au ridicat Octavia Bițu și Bogdana Diaconescu), alegerea componenților loturilor este făcută cu părtinire (antrenorii selecționatelor preferindu-și propriii elevi din cadrul secțiilor) și chiar numirea celor ce pregătesc echipele naționale nu este cea mai fericită. Poate nici metodica pregătirii nu este cea mai judicioasă, altminteri nu am vedea de ani de zile cum membrilor reprezentativelor noastre le lipsește veșnic forța, capitol la care adversarii fac progrese evidente și prin care domină net echipele românești, acestea fiind poate mai tehnice, dar precis mai firave.

Socotim aceste rînduri un nou semnal de alarmă, de care sperăm că forurile diriguitoare ale baschetului — Biroul federal, dar mai ales Colegiul central al antrenorilor și Comisia pentru tineret și juniori din cadrul federației — vor ține seama.

D. STANCULESCU

MOZAIC INTERNAȚIONAL

● **TIMIȘOARA.** În noua sală de sport din localitate a început un turneu internațional de baschet feminin, la care iau parte selecționatele de senioare, tineret și junioare ale României și reprezentativa de tineret a Bulgariei. Întrecerile au drept scop verificarea formațiilor românești care vor lua parte, începînd de sîmbătă, la campionatul balcanic. În etapa inaugurală, au fost înregistrate rezultatele : România-senioare — România-junioare 86—71 România-tineret — Bulgaria-tineret 56—55. (C. CREȚU-coresp.).

● Lotul masculin de tineret va juca, de mîine, trei meciuri amicale în Bulgaria.

● Reprezentativa de seniori a plecat aseară, la Budapesta, pentru a susține cîteva întîlniri de verificare a pregătirilor efectuate în vederea campionatului balcanic și a campionatului european.

● Meciul internațional dintre echipele feminine Mureșul Tg. Mureș și Slezan Frydek Mistek (Cehoslovacia), disputat la Sovata, s-a încheiat cu victoria mureșencelor la scorul de 50—30. (I. PAUȘ-coresp. principal).

DE SÎMBĂTĂ, LA TIMIȘOARA,

Importante confruntări internaționale ale baschetbaliștelor noastre

A VII-a ediție a campionatului balcanic și turneul internațional feminin de baschet vor fi găzduite, de sîmbătă pînă miercuri, de noua sală de sport din Timișoara. Evenimentul, așteptat cu justificat interes de localnicii doritori să urmărească evoluția unor reprezentative de certă valoare, constituie pentru participante prilej de îmbogățire a palmaresului, printr-o comportare bună într-o competiție cu reputație în primul rînd, iar în al doilea rînd un însemnat test în vederea viitoarelor confruntări internaționale.

Pentru selecționata de senioare a României, întrecerea reprezintă un adevărat punct de răscruce. După comportarea slabă din turneul efectuat în Italia și, apoi, neconcludentă din „Cupa Mării Negre", meciurile de la Timișoara vor trebui să arate ce cale va trebui urmată pentru ca la viitoarele campionate europene (și poate nu la proxima ediție) România să reintre în plutonul fruntașelor. Trebuie spus, însă, că acum, la Timișoara, misiunea sportivelor noastre este deosebit de dificilă. Atît datorită valorii participantelor (Iugoslavia, medaliată cu argint la ultimul campionat european, Bulgaria, cu renume recunoscut în baschetul mondial și Olanda, marea surpriză a ultimelor confruntări internaționale), cît și din cauza unor indisponibilități mai vechi sau mai recente (Octavia Bițu și Anca Racoviță — accidentate). În aceste condiții, principala responsabilitate revine elementelor tinere care vor trebui să confirme încrederea acordată și perspectivele lor. De altfel, tocmai pentru a da prilej unor baschetbaliste tinere să se afirme, ele au fost selecționate în lotul de senioare, iar evoluția de la Timișoara va consemna integrarea lor stabilă în lot sau... Deocamdată, antrenorii Grigore Costescu și Teodora Predescu au la dispoziție următoarea reprezentativă : Cornelia Taflan, Bogdana Diaconescu, Gabriela Ciocan, Irina Vasilescu, Suzana Szabados, Floarea Trandafir, Maria Nedelea, Olimpia Păcuraru, Cornelia Petric, Ana Deak, Ana Popov, Viorica Balai, Ecaterina Savu și Ileana Ghiță.

În scop de verificare, la întrecerile de la Timișoara vor lua parte și loturile de tineret și de junioare care au următoarea alcătuire : tineret (antrenori Emil Manea și Marius Bărbulescu) : Constanța Andreescu, Adina Rădița, Ecaterina Murariu, Mioara Marin, Cristina Farcaș, Francisca Seifert, Ana Groskopf, Maria Kareso, Eugenia Salcu, Gabriela Fordea, Ana Mutiu, Doina Rusu, Clara Szabo, Ecaterina Müller ; junioare (antrenori Gh. Benone și Maria Costache) : Florica Bujduveanu, Maria Roșianu, Liliana Rădulescu, Tatiana Rădulescu, Doina Buga, Liliana Popescu, Rodica Marinescu, Luiza Tal, Mariana Moldovan, Diana Mihalik și Gabriela Ionaș.

De la marile competiții internaționale, trimișii noștri speciali relatează:

CAMPIONATELE EUROPENE DE TIR

CINCI NOI RECORDURI MONDIALE ÎN ZIUA A III-a

ECHIPA ROMÂNĂ CONDUCE LA PISTOL VITEZĂ DUPĂ MANȘA I

Constantin COMARNISCHI

transmite din **PLSEN**

PLSEN, 20 *(prin telefon).*— Una dintre cele mai importante zile ale campionatelor europene de tir, ce se desfășoară în localitate, a fost cea de miercuri, cînd s-a disputat proba de *armă liberă calibru redus 3x40 focuri.* Competiția a reunit 84 de concurenți, reprezentînd 21 de echipe și a durat mai bine de cinci ore. Trăgătorii sovietici au realizat performanțe excepționale, și anume: *cinci noi recorduri mondiale.* Dintre țintașii noștri mai bine s-au clasat P. Șandor, locul 8 la proba de 40 f. poziția în picioare, unde a înregistrat o cifră satisfăcătoare: 370 p. Sub valoarea lui a concurat aici N. Rotaru — locul 41 cu 359 p! In a doua probă a zilei, *pistol viteză*, s-au încheiat numai întrecerile primei manșe (30 focuri). În frunte se află fostul campion olimpic, finlandezul *P. Linosvuo,* cu 297 p, urmat de L. Falta (Cehoslovacia) 296 p, M. Orlik (Polonia) 296 p, V. Atanasiu (România) 296 p, G. Liverzani (Italia) 296 p, Ch. During (R.D.G.), J. Thomas (Spania), A. Dobsa (Ungaria), D. Iuga (România), G. Domrich (R.D.G.) — toți cîte 295 p. Restul concurenților români au obținut următoarele rezultate: M. Roșca 294 p, I. Tripșa 293 p. *Pe echipe conduce reprezentativa României cu 1178 p,* urmată de Cehoslovacia — 1175 p și R. D. Germană — 1173 p.

REZULTATE: *Armă liberă calibru redus 40 focuri poziția în picioare: 1. O. Lapkin (U.R.S.S.) 379 p, — nou record mondial (v.r. 376 p), campion european,* 2. V. Parchimovici (U.R.S.S.) 377 p, 3. D. Münzer (R.D.G.) 374 p, 4. K. Zahringer (R.F.G.) 372 p, 5. Bakken (Norvegia) 371 p, 6. P. Kovarik (Cehoslovacia) 371 p... 8. P. Șandor 370 p... 25. Șt. Caban 365 p... 33. Șt. Alerhand-Tamaș 361 p... 41. N. Rotaru 359 p. *Pe echipe: 1. U.R.S.S. 1494 p — nou record mondial (v. r. 1467 p), — campioană europeană,* 2. R.F.G. 1465 p, 3. R.D.G. 1460 p... 6. România 1455 p. *40 focuri poziția genunchi: 1. F. Dona (Italia) 393 p — campion european,* 2. O. Lapkin 392 p, 3. S. Johansson (Suedia) 392 p. 4. O. Wunderlich (R.D.G.) 391 p, 5. L. Hammerl (Ungaria) 391 p, 6. S. Maruka (Polonia) 390 p... 22. N. Rotaru 387 p... 34. Șt. Alerhand-Tamaș 384 p... 41. P. Șandor 383 p,... 53. Șt. Caban 380 p. *Pe echipe: 1. U.R.S.S. 1557 p — nou record mondial (v. r. 1547 p) — campioană europeană,* 2. R.F.G. 1548 p, 3. Finlanda 1545 p... 11. România 1534 p. *3x40 focuri: 1. O. Lapkin 1165 p — nou record mondial (v. r. 1164 p) — campion european,* 2. V. Parchimovici 1162 p, 3. F. Donna 1156 p, 4. S. Johansson 1154 p, 5. V. Agisev (U.R.S.S.) 1153 p, 6. L. Hammerl 1153 p... P. Șandor 1149 p, N. Rotaru 1142, Șt. Alerhand-Tamaș 1141 p, Șt. Caban 1141 p. (La ora convorbirii telefonice nu se cunosc locurile ocupate de trăgătorii noștri). *Pe echipe: 1. U.R.S.S. 4632 p — nou record mondial (v. r. 4602 p) — campioană europeană,* 2. R.F.G. 4593 p, 3. Cehoslovacia 4577 p, 4. R.D.G. 4577 p, *5. România 4572 p.*

Joi se dispută manșa a II-a la proba pistol viteză și armă standard 3x20 focuri.

TANDEMUL OLIMPIC TRENTIN — MORELON ...DOAR MEDALIA DE BRONZ!

Hristache NAUM

transmite din **BRNO**

În reuniunea de marți noapte s-au produs două mari surprize. Prima dintre ele este eliminarea echipei R.F. a Germaniei în sferturile de finală ale probei de urmărire. După ce i-au condus pe francezi mai bine de 8 ture de velodrom și aveau un avans confortabil, de peste 5 secunde, cicliștii vest-germani au pierdut. Cu ceva mai mult de 400 m înainte de sosire, echipa a suferit un șoc: în același moment doi dintre echipieri — fără să-și dea seama unul de celălalt — au renunțat la luptă dînd semne de oboseală. Pînă ce unul din cei doi rămași și-a dat seama de situație, cvartetul francez, condus de Repillard, a forțat, a remontat handicapul și a cîștigat de justețe. Și astfel, una dintre echipele cu pretenții la medalia de aur a ieșit din luptă. Cititorii noștri își mai amintesc, desigur, că la J.O. de la Ciudad de Mexico echipa R.F. a Germaniei a ratat locul I — deși il putea cuceri cu siguranță — pentru că spre sfîrșitul finalei unul dintre membrii echipei a comis, inconștient, un act sancționat de regulament: împingerea coechipierului. Așadar, este clar că pentru team-ul vest-german medalia de aur a devenit un fel de fata morgana!

A doua mare surpriză s-a petrecut la tandem. Cuplul italian Garrini-Orlati a fost învins de echipajul S.U.A. alcătuit din Simes și Mountford! După ce în prima manșă a sferturilor de finală italienii au cîștigat lejer (11,0 s), în cea de a doua au încercat să facă un pic de demonstrație pentru a smulge aplauzele spectatorilor. Americanii n-au consimțit, însă, să fie ținta ironiei, și-au luat rolul în serios, au sprintat cu resurse nebănuite și au cîștigat în extremis, înregistrînd 10,86 s. Manșa decisivă i-a găsit pe Garrini și Orlati timorați, iar pe Simes și Mountford decișși să-și joace marea carte. Cunoscînd ceva din secretele tacticii, avînd un ritm rapid, americanii i-au sufocat pur și simplu pe italieni adjudecîndu-și victoria (10,82 s). În rest, victorii scontate.

Iată rezultatele:

urmărire pe echipe: Cehoslovacia 4:32,38 — Polonia 4:42,11; Franța 4:36,32—R.F.G. 4:37,75; Italia 4:31,44 (media orară 53,007 km) — Bulgaria 4:43,31; U.R.S.S. 4:31,92—R.D.G. 4:32,73.

Ultimele două formații au furnizat un excelent spectacol sportiv, victoria stînd în cumpănă pînă la ultimul tur.

La tandem, Franța (10,68 s și 10,62 s) a întrecut Belgia, R.D.G. (10,95 s și 10,51 s) a eliminat Cehoslovacia, iar R.F a Germaniei (10,61 s și 10,83 s) a depășit Polonia, calificîndu-se în semifinale alături de cuplul S.U.A.

La reuniunea de miercuri după-amiază — penultima a întrecerilor de pistă — au fost desemnați campionii lumii în probele de tandem și viteză femei.

Semifinalele de viteză au adus la start trei concurente sovietice — Galina Țareva, Galina Iermolaeva și Irina Kiricenko — și o reprezentantă a R. D. Germane, Hanelore Mattig. În prima serie, Iermolaeva a întrecut-o clar — în două manșe: 12,74 sec și 13,05 sec — pe colega sa de echipă Kiricenko. Țareva și-a asigurat calificarea în finală grație unei evoluții excepționale. Ea și-a depășit adversara, pe Mattig, în două manșe, înregistrînd de fiecare dată performanțe de valoare: 12,70 sec și 12,84 sec. Finala pentru locurile 3—4 a dat cîștig de cauză lui Kiricenko, învingătoare cu 12,81 sec și 12,40 sec în cele două manșe cu Mattig. Disputa pentru medalia de aur a reținut atenția spectatorilor. Tînăra Țareva se confrunta cu multipla campioană a lumii. Și totuși, tinerețea a învins experiența. Galina Țareva și-a adjudecat ambele manșe în finala cu Galina Iermolaeva, prima cu 12,97 sec, iar cea de a doua cu 12,33 sec (!). Clasament final: **1. Galina Țareva (U.R.S.S.) — campioană mondială la viteză, 2. Galina Iermolaeva (U.R.S.S.), 3. Irina Kiricenko (U.R.S.S.), 4. Hanelore Mattig (R. D. Germană).**

Desfășurarea fazelor finale în proba de tandem a continuat să producă surprize. Tandemul campion olimpic Morelon — Trentin (Franța) a fost învins de cuplul Barth — Müller (R. F. a Germaniei)! În prima manșă a semifinalei, Morelon — Trentin au obținut victoria clar, înregistrînd 10,49 sec. Se părea că adversarii nu le vor pune probleme și că reprezentanții cocoșului galic își vor îmbogăți palmaresul cu încă o victorie. Dar n-a fost așa. Trentin, bolnav, n-a putut contribui efectiv la efort și misiunea lui Morelon a devenit foarte dificilă, pentru că în multe privințe partenerul era, în fapt, un lest. A fost evident acest lucru în seria a II-a a semifinalei, cînd tandemul francezilor n-a mai putut ieși din spatele cuplului vest-german și victoria a revenit acestuia din urmă cu 10.62 sec. Ultima manșă, cea decisivă, i-a găsit pe Barth și Müller dezlănțuiți.

Echipajul R. D. Germane a strălucit în confruntarea cu cel al S.U.A. Otto și Geschke și-au adjudecat ambele manșe cu 10,79 sec și 10,74 sec, păstrînd încă rezerve intacte pentru finală.

Mai întîi a fost stabilit cuplul medaliat cu bronz. Francezii, în compania unui adversar mai puțin experimentat — echipajul S.U.A. — n-au mai ratat victoria. Cu 10,79 sec și 10,63 sec ei au cucerit această medalie de consolare. Pentru titlul mondial au luptat cuplurile R. D. Germane și R. F. a Germaniei.

Victoria reprezentanților R. D. Germane (10,62 sec și 10,24 sec) a fost clară. Werner Otto are 21 de ani și face parte din clubul Dinamo Berlin, avînd în palmares, drept cea mai bună performanță, locul VI la J. O. de la Ciudad de Mexico în tandemul cu Jürgen Geschke. Colegul său de echipaj are 26 de ani, este membru al clubului sportiv T.S.K. Berlin — și are 5 victorii în campionatul de viteză al țării sale. Clasament final: **1. R. D. Germană (Otto + Geschke) — campioană mondială la tandem; 2. R. F. a Germaniei; 3. Franța; 4. S.U.A.**

În reuniunea de seară, care începe la ora 20,30, au loc ultimele finale: cursa cu antrenament mecanic și urmărire pe echipe.

ION GAVRILESCU TRANSMITE DIN

TÎRNOVO

„FLOAREA PRIETENIEI" se apropie de casă

Duminică la prînz, după ce caravana a ajuns la Kazanlîk, am ascultat la Radio București, în transmisie directă, aspecte de la etapa finală a Cupei tineretului de la sate. Cînd crainicul reporter a anunțat componența selecționatei de fotbal a comunei Străoane, județul Vrancea, Ionel Bucă, mezinul echipei din această comună, (toți componenții echipei Vrancei sînt din Străoane) a început să aplaude. Surprinși, am vrut să aflăm ce anume l-a entuziasmat atît de mult. Ionel fiind prea captivat de transmisie, explicațiile ni le-a furnizat Vasile Lepădatu, profesorul și antrenorul cicloturiștilor comunei de pe plaiurile unde s-a născut balada Mioriței. *„Se bucură pentru că echipa noastră de fotbal s-a calificat în etapa finală și este fericit că mesagerii sportului din Străoane sînt prezenți, în același timp, în Capitală și aici, în R. P. Bulgaria".*

Caravana pedalează către Sliven. Plecată din Burgas, ea a parcurs 110 km cu o ușurință demnă de invidiat. Aici căldura e toridă, nici șoseaua aglomerată și nici vîntul care sufla puternic din față nu au constituit o piedică pentru cicloturiști.

La Sliven, orașul în care s-a născut marele nostru cărturar Anton Pann, caravana a fost întîmpinată cu căldură de organele locale de partid și de stat. Membrii Comitetului executiv al Sfatului popular al orașului au urat bun venit și au toastat pentru prietenia bulgaro-română. A răspuns profesorul Dan Matei, conducătorul expediției. Gazdelor le-au fost înmînate frumoase obiecte de artă populară românească.

Duminică s-a desfășurat etapa a XI-a, Sliven—Kazanlik, 102 km. S-a pedalat cu multă vigoare, de parcă nu s-ar fi parcurs pînă atunci peste 1100 km. De aici, s-a plecat la Șipka, sat care a fost în întregime distrus de turci în timpul războiului de eliberare de la 1877—1878. Apoi, prin trecătoarea cu același nume, aflată pe vîrful Stoletov, s-a mers mai departe către Gabrovo și apoi spre Tîrnovo. Trebuie să precizăm că, după plecarea din Kazanlîk, în etapa a XII-a cicloturiștii ar fi trebuit să facă popas la Gabrovo, dar buna lor pregătire a determinat comandamentul expediției să accepte continuarea călătoriei. Și iată-ne la Tîrnovo. Panorama de basm a orașului este greu de uitat. Nicăieri în altă parte a Bulgariei nu există un asemenea labirint natural de dealuri, în trepte, pe lîngă care șerpuiește brîul argintiu al rîului Tîrnovo. Casele orașului sînt așezate în amfiteatru pe pantele dealului, apropiate strîns una de alta.

Miercuri s-a plecat în etapa a XIII-a, Tîrnovo — Bjala. Pînă la sosirea în patrie mai sînt doar două etape.

P.S. În cantonamentul expediției se comentează cu însuflețire și entuziasm victoria echipei noastre de tenis în fața reprezentativei Angliei. Cicloturiștii trimit felicitări lui Țiriac și Năstase.

TURNEUL INTERNAȚIONAL DE ȘAH DE LA CONSTANȚA

CONSTANȚA, 20 (prin telefon). Runda a X-a a fost dominată de partida dintre cubanezul Ortega și Șamkovici (U.R.S.S.), în care primul a întrerupt cu avantaj material și pozițional. Ungureanu a pierdut din nou la Fuchs, iar Porath a cîștigat la Vizantiadis. Restul partidelor s-au terminat remiză: Voiculescu — Szabo, Doda — Marovici, Troianescu — Kozma și Mititelu — Minev.

Astăzi, în cea de-a XI-a rundă, Doda l-a învins pe Szabo, a doua înfrîngere a jucătorului maghiar în acest turneu. Celelalte partide s-au terminat remiză: Minev — Ortega, Kozma — Mititelu, Fuchs — Porath, Kozma — Porath și Marovici — Voiculescu. Partidele Vizantiadis — Troianescu, Ghițescu — Voiculescu, Marovici — Ungureanu, s-au întrerupt.

În clasament conduc Doda 7 p, Șamkovici 6½ p, Szabo 6 p, Mititelu, Minev și Fuchs 5½ p.

C. POPA — coresp. principal

Corespondență specială pentru **sportul**

TENISMANII ROMÂNI VĂZUȚI DE PRESA AMERICANĂ

„SURPRIZĂ LA WASHINGTON"
„ROMÂNIA, PRIMA ȚARĂ COMUNISTĂ ÎN FINALA CUPEI DAVIS"
„ȚIRIAC ȘI NĂSTASE, ADVERSARI REDUTABILI PENTRU ECHIPA S.U.A."
„UNDE VA POPOSI CUPA, LA WASHINGTON SAU BUCUREȘTI?"

...Iată cîteva din titlurile sub care presa americană a publicat, în aceste zile, comentariile pe marginea dramaticului meci de tenis Anglia—România și pronosticurile asupra așteptatei finale, în care echipa S.U.A. va avea ca adversară reprezentativa română.

Comentariile cotidienelor americane pe marginea spectaculosului meci de la Wimbledon abundă în superlative. **„Țiriac**, scrie influentul WASHINGTON POST, **acționează cu multă inteligență, schimbînd continuu tempoul jocului, folosindu-și loviturile cu multă atenție. În Europa, el este considerat ca un eminent jucător".** Despre Năstase, ziarul arată că **„...este foarte agil și se mișcă pe tot terenul ca argintul viu. Loviturile sale din volé sînt nimicitoare!"** La rîndul său, NEW YORK TIMES scrie despre **„spectaculoasele mingi ale lui Năstase" și „periculoasele lovituri prin surprindere expediate pe colțuri de către Țiriac".**

THE SUNDAY STAR arată că România a spulberat cel mai drag vis al iubitorilor sportului cu racheta din Anglia: acela **„...de a reedita victoria din 1936 și a readuce Cupa Davis pe malurile Tamisei".**

Evidențiind calitatea înaltă la care Țiriac și Năstase au ridicat tenisul românesc, presa americană avertizează împotriva unor pronosticuri pripite privind rezultatele apropiatei finale România—S.U.A. care urmează să aibă loc între 19—21 septembrie la Cleveland. Cu timiditate, WASHINGTON POST avansează părerea că Statele Unite, care beneficiază de marele avantaj al terenului propriu, **„...sînt primele favorite ale challenge-round-ului. Totuși, oricine a urmărit finala interzonală între români și englezi, consideră că americanii nu trebuie să ia ușor meciul cu România".** Căpitanul echipei engleze Headley Baxter, declara unui corespondent al agenției ASSOCIATED PRESS: **„Românii sînt niște pretendenți serioși la trofeu. În cazul în care englezii ar fi plecat la Cleveland, ei ar fi avut o bună șansă. Dar românii au fost prea buni pentru noi și acum ei au o mare șansă de a cîștiga Cupa".**

Statele Unite vor fi reprezentate, probabil, de Arthur Ashe și Clark Graebner, jucători talentați, cu mare renume pe plan mondial, dar nu și invincibili, în ciuda frumosului lor palmares. Ei au marele avantaj de a cunoaște foarte bine terenul din Cleveland, pe cînd Țiriac și Năstase vor face prima cunoștință cu această suprafață de joc, din ciment poros, o specialitate transoceanică. Gazdele se bucură, de asemenea, de suportul moral al miilor de spectatori, care au și cumpărat biletele de intrare, cu toate că pînă la marea confruntare mai este o lună întreagă.

Ceea ce nu cunosc însă, prea bine, cei doi americani, este jocul colegilor lor români Țiriac și Năstase. Doar Graebner a avut ocazia să joace, cîte o singură dată, cu amîndoi. Acum doi ani, la Mexico City, în ultimul turneu al Circuitului Caraibilor, Graebner cîștiga în trei seturi la Țiriac (n.r. Scor: 3—6, 6—3, 6—1 pentru Graebner), dar — probabil — nici unul dintre ei nu-și mai amintește cu exactitate cum s-a desfășurat partida. Mai recent, în ultimul turneu de la Wimbledon, americanul l-a întîlnit pe Ilie Năstase, pe care a reușit de asemenea să-l învingă (n.r. Rezultatul meciului: Graebner—Năstase 7—5, 8—6, 6—4), dar partida a fost, se pare, foarte echilibrată în toate stadiile ei.

Racheta tenismanilor români pleacă pe căi argintate spre Salatieră (la 21 septembrie — a...salatizarea)

Desen de AD. CLENCIU

Totodată, **„...se pare că Țiriac și Năstase nu s-au arătat impresionați de perspectiva întîlnirii la Cleveland a unui teren tare, de ciment"**, arată cronicarul sportiv a lui United Press International. **„Sînt sigur că pe terenul din Cleveland**, declara Țiriac, **ne vom acomoda mai bine decît cu cel din Wimbledon. Terenurile cu gazon nu ne plac..."** — reproduce textual telegrama U.P.I.

Comentatorii sportivi ai posturilor americane de televiziune consideră că avînd în vedere faptul că Țiriac și Năstase nu s-au lăsat de loc impresionați de galeria defavorabilă lor, la Wimbledon, atunci cînd au jucat cu Anglia, este greu de presupus că pe „Clarke Stadium" din Cleveland se va întîmpla altfel. În același timp, se vede că terenurile tari nu le displac de loc românilor, așa că cele două avantaje ale echipei americane — terenul și galeria — pot să nu influențeze asupra rezultatelor meciului. Așadar, după părerea comentatorilor sportivi din S.U.A., meciul este deschis oricărui rezultat, întrucît ambele echipe posedă o înaltă pregătire tehnică.

Meciul S.U.A.—România, contînd pentru finala Cupei Davis, este apreciat aci drept unul dintre cele mai importante evenimente sportive ale anului. La el și-au anunțat participarea numeroși conducători ai cluburilor de tenis de cîmp, profesioniste și de amatori, din diferite colțuri ale lumii. Este un meci așteptat cu un foarte mare interes, emoție și nerăbdare, în care echipa americană se arată hotărîtă să lupte pînă la ultima minge, pentru a nu pierde rara ocazie de a rămîne doi ani consecutiv în posesia prețiosului trofeu. **„Nu se poate însă ca echipa României să nu fie animată de aceeași hotărîre, ca și de dorința de a cîștiga pentru prima oară Salatiera. Așadar, meciul se anunță greu, dirz și se pare că va cîștiga echipa care va reuși să facă abstracție de miza mare a întrecerii și să-și păstreze cel mai bine calmul pentru a putea desfășura în voie evantaiul cunoștințelor tehnice și tactice",** — relata comentatorul sportiv al unui post de televiziune american.

Este, probabil, punctul de vedere cel mai realist.

C. ALEXANDROAIE

Washington, 20 august

Ashe și Graebner, în formă!

NEW YORK, 20. — Toți membrii echipei de tenis a S.U.A., selecționați pentru finala „Cupei Davis", care va avea loc între 19 și 21 septembrie la Cleveland în compania echipei României, s-au calificat în turul 4 al campionatelor naționale de la Chestnut Hill. Ashe l-a învins cu 6—4, 8—6 pe Dell, Graebner a dispus cu 6—3, 6—0 de australianul Keldie, Passarell a cîștigat cu 6—2, 3—6, 6—3 în fața lui Jean Loup Royer (Franța), iar Lutz l-a eliminat cu 6—2, 6—3 pe Russell (Jamaica).

● Aseară, cu avionul de Londra, s-au întors în Capitală antrenorul emerit **Gheorghe Cobzuc** și prof. **Alexandru Lăzărescu,** secretarul F.R.T., care au însoțit reprezentativa de tenis a României în finala interzone a „Cupei Davis", încheiată săptămîna trecută.

VL. DUDIN (U.R.S.S.) — nou record mondial la 3 000 m obstacole

KIEV, 20 (Agerpres). — În cadrul campionatelor unionale de atletism, Vladimir Dudin a stabilit un nou record mondial în proba de 3 000 m obstacole cu timpul de 8:22,2. Vechiul record era de 8:24,2 și aparținea finlandezului Kuha.

Performanțe remarcabile, în ziua a doua de concurs, au obținut și campionul olimpic Viktor Saneev în proba de triplusalt — 16,64 m, ca și sulițașul Ianis Lusis, învingător cu o aruncare de 86,00 m.

Alte rezultate: MASCULIN: 400 m plat — Bratcikov — 46,0; înălțime — Gavrilov 2,15 m; greutate — Karaseev 19,49 m; 110 mg — Balihin 13,8; FEMININ: 100 m plat — Mitrohina 11,5.

NĂSTASE — DOUĂ VICTORII LA BUDAPESTA

În turneul internațional de tenis de la Budapesta, Ilie Năstase a înregistrat două victorii, asupra a doi tenismeni maghiari: cu Machan 6—4, 6—4 și cu Novak 6—2, 6—1. Alt jucător român, Santei, a fost la un pas de o mare performanță, fiind întrecut greu de reputatul jucător Gulyas cu 6—0, 4—6, 6—4. În ultimul set Santei conducea cu 4—2 și a avut avantaj, cu care putea ajunge la 5—2! Alte rezultate: Korotkov (U.R.S.S.) — Babarczi (Ungaria) 6—3, 6—4; Volkov (U.R.S.S.) — Szocsik (Ungaria) 4—6, 6—2, 8—6.

SKOPLJE: V. CIOCÎLTEA A TERMINAT ÎN „PLUTON"

BELGRAD, 20 (Agerpres). — S-a încheiat turneul internațional de șah de la Skoplje. Pe primul loc, la egalitate de puncte (11), s-au clasat Matulovici (Iugoslavia) și Hort (Cehoslovacia). Locurile 3—5 au fost ocupate de Holmov (U.R.S.S.), Smislov (U.R.S.S.), Uhlmann (R. D. Germană) cu cîte 10 puncte. Iugoslavul Kurajița s-a clasat pe locul 6—9, urmat de Parma (Iugoslavia), Ostojic (Iugoslavia) și Ciocîltea (România) cu cîte 8 puncte. La turneu au participat 16 jucători.

În ultima rundă, Ciocîltea a remizat cu Parma.

A DOUA RUNDĂ A FINALEI C.M. DE ȘAH PENTRU JUNIORI

STOCKHOLM, 20 — În runda a doua a turneului final al campionatului mondial de șah rezervat juniorilor, Karpov (U.R.S.S.) a cîștigat la Vujacic (Iugoslavia), Juhnke (R. F. a Germaniei) a obținut victoria la Vogt (R. D. Germană), Neckar (Cehoslovacia) a cîștigat la Diaz (Cuba), iar Adorjan (Ungaria) a dispus de Castro (Columbia). Au fost întrerupte partidele: Urzică (România) — McKay (Scoția) și Kaplan (Porto Rico) — Andersson (Suedia).

„CUPA EUROPEI" LA ÎNOT

LA VARȘOVIA SPANIOLII PORNESC MARI FAVORIȚI

Slavic și Costa — atuurile reprezentativei române

Întrecerile grupei secunde, care vor aduce la start înotători din Austria, Cehoslovacia, Iugoslavia, Polonia, România și Spania, anunță un spectacol interesant pentru amatorii de sport din Varșovia. Iar pentru reprezentanții țării noastre, un examen greu, poate chiar cel mai dificil pe care l-au avut de dat în ultimul deceniu.

Marii favoriți sînt, fără îndoială, sportivii spanioli, care în acest an au la activ o victorie asupra selecționatei Franței, obținută pe terenul acesteia, la Reims. Pentru locurile următoare însă — și deci o posibilitate de promovare în prima grupă — disputa rămîne deschisă. Polonezii aflați în propriul lor fief, ca și finlandezii sau italienii, cu cîteva individualități remarcabile, vor avea cele mai mari pretenții la ocuparea locului secund, dar nu trebuie neglijate șansele românilor și iugoslavilor, care pot produce mari surprize.

Pentru a vă oferi o imagine mai clară asupra șanselor fiecărei echipe în disputa varșoviană, iată tabloul probelor și alături favoriții lor:

ZIUA I — 100 m liber: Chicoy (Spania) 54,4, Slavic (România) 55,4, Gomula (Polonia) 55,6; 100 M SPATE: Esteva (Spania) 62,0, Vrhovsek (Iugoslavia) 62,6, Chimisso (Italia) 63,6; 100 M BRAS: Costa (România) 69,1, Kurbanovici (Iugoslavia) 70,4, Pejsa (Cehoslovacia) 70,9; 100 M DELFIN: Kuridza (Iugoslavia) 58,3, Lang—Lenton (Spania) 60,4, Krawczik (Polonia) 61,4; 400 M LIBER: Correl (Spania) 4:20,9, Nikula (Finlanda) 4:24,8, Almer (România) 4:27,3; 4×100 M MIXT: SPANIA 4:08,2, Iuoslavia 4:08,7; 200 M MIXT: Pacelt (Polonia) 2:18,4, Fortuny (Spania) 2:19,0, Slavic 2:20,3; 4X100 M LIBER: Spania 3:42,5, Italia 3:45,0, România 3:45,4.

ZIUA A II-A — 1500 M LIBER: Corell 17:30,8, Alibertini (Italia) 17:34,0, Langer (Polonia) 17:48.0; 200 M LIBER: Fortuny 2:02,3, Wojtakaitis (Polonia) 2:03,0, Slavic 2:03,6; 200 M SPATE: Esteva 2:13,7, Chimisso (Italia) 2:17,9, Fischer (Cehoslovacia) 2:18,3; 200 M BRAS: Kurbanovici 2:33,2, Costa 2:33,7, Pejsa 2:35,0; 200 M DELFIN: Palumbo (Italia) 2:14,6, Leset (Spania) 2:15,3, Krawczik 2:15,8; 400 M MIXT: Pacelt 5:02,0, Ferrero (Spania) 5:03,6, Rogusic (Iugoslavia) 5:03,0; 4×200 M LIBER: Spania 8:16,0, Polonia 8:23,0, Italia 8:24,5.

Echipa României va avea la dispoziție următorul lot: M. Slavic, Vl. Moraru, H. Schier, Z. Oprițescu, I. Miclăuș, C. Kokay, E. Almer, M. Hohoiu, M. Movanu, V. Costa, P. Teodorescu, A. Covaci, L. Copcealău și D. Naghi. Cele mai mari șanse le deține Marian Slavic, aflat într-o formă foarte bună în acest sezon și Vasile Costa, care în mod normal nu poate pierde cele două curse de bras. Dar antrenorii contează și pe un puternic efort colectiv, asemănător celui din primăvară cînd echipa română a întrecut categoric la Praga pe cea a Cehoslovaciei pentru a obține punctaje onorabile și în celelalte probe.

Ad. VASILIU

FOTBAL — MERIDIANE

Lupta pentru Mexic '70 continuă în preliminariile sud-americane

Pare-se că din cele două grupe sud-americane ale preliminariilor C.M. numai grupa a X-a mai prezintă semne de întrebare în ceea ce privește echipa calificată pentru turneul final din Mexic '70. Astfel, victoria cu 3—0 a peruvienilor, antrenați de celebrul fost internațional brazilian **Didi,** asupra principalilor adversari, echipierii **Boliviei,** a adus pe cele două principale protagoniste la egalitate de puncte: 4. Rămîne ca meciurile următoare susținute de acestea în compania echipei **Argentinei** (incredibil plasată pînă acum pe ultimul loc, fără nici un punct) să stabilească, în ceasul al 12-lea, învingătoarea acestei disputate grupe. De menționat că nu este exclusă posibilitatea ca toate cele trei formații să încheie această grupă la egalitate de puncte (4), urmînd ca echipa calificată să fie decisă la golaveraj. Dar pentru aceasta echipa **Argentinei** va trebui să cîștige ambele întîlniri la scoruri categorice. Ceea ce-i puțin probabil. Iată clasamentul la zi al grupei a X-a:

Peru	3	2	0	1	5—2 4
Bolivia	3	2	0	1	5—5 4
Argentina	2	0	0	2	1—4 0

Meciurile următoare: **Argentina—Bolivia** (24 august) și **Argentina—Peru** (31 august).

După toate probabilitățile grupa a XI-a va avea un învingător scontat: echipa **Braziliei** care, în urma categoricei victorii obținute în deplasare contra echipei **Paraguayului** (3—0), are o poziție și un golaveraj excelent, conducînd un pluton de echipe care nu-i va ridica, probabil, probleme în ceea ce privește calificarea. Iată de altfel clasamentul grupei:

Brazilia	3	3	0	0	10—0 6
Paraguay	3	2	0	1	3—3 4
Columbia	4	1	1	2	4—4 3
Venezuela	4	0	1	3	1—11 1

Și, în sfîrșit, următoarele două meciuri ale acestei grupe: la 21 august, **Brazilia—Columbia** (în tur: 2—0) și **Paraguay—Venezuela.**

CAMPIONATE

● În campionatul maghiar de fotbal, după 18 etape, conduce echipa Dozsa Budapesta cu 29 puncte urmată de Honved Budapesta cu 28 puncte și Ferencvaros tot cu 28 de puncte. Rezultate mai importante din etapa de duminică: PECS—Ferencvaros 1—0, Szombathely—M.T.K. 2—2; Honved și Dozsa au terminat la egalitate 1—1.

● Slovan Bratislava conduce după 2 etape în campionatul cehoslovac de fotbal. În etapa de duminică, Slovan a dispus cu 4—0 (3—0) de Bohemians Praga și totalizează 4 puncte.

● În etapa a doua a campionatului bulgar T.S.K.A. a fost întrecută la Burgas de Cernomoreț cu 2—1. Singura victorie în deplasare a fost obținută de Levski—Spartac care a învins la Plovdiv pe noua promovată, Maritza, cu 1—0. Iată clasamentul: Levski—Spartac, Trakia și Slavia — 4, Etar și Krakra — 3, T.S.K.A., Botev, Academic, Cerno More și Cernomoreț — 2 etc.

Tiparul I.P. „Informația", str. Brezoianu nr. 23—25, București

40368

TRĂIASCĂ A 25-A ANIVERSARE A ELIBERĂRII ROMÂNIEI DE SUB JUGUL FASCIST

Redacția și administrația: str. Vasile Conta 16, tel. 11.10.05 interurban 72 și 286 Telex. sportrom buc. 180

PROLETARI DIN TOATE ȚĂRILE, UNIȚI-VĂ!

sportul

8 pagini 50 bani

Anul XXV — Nr. 643 (6077)

ZIAR AL CONSILIULUI NAȚIONAL PENTRU EDUCAȚIE FIZICĂ ȘI SPORT

Vineri 22 august 1969

23 august 1944-1969

PATRAR DE VEAC

de ȘTEFAN POPESCU

Douăzeci și cinci de ani, fiecare o treaptă
închegată din pîrgă de rod bogat,
descîntat în sporul muncii.

Douăzeci și cinci de ani, tinerețe de gînd
întruchipată din fapte, semeața Cetate: ȚARA,
România veșnic tînără, acum și mai tînără.

Mereu mai tînără în lupta pentru Neatîrnare;
mereu mai dîrză să desferece Libertatea,
într-un avînt spre ideal de dăltuit:
pe întregul pămînt al oamenilor: SOCIALISMUL.

Douăzeci și cinci de ani călîți, oțelit-au poporul
și-l ține strîns sub steagul Voinței, biruitorul.

Dacă frunza freamătă, e vrerea vîntului;
Dacă ecoul se face-auzit, e puterea glasului;
Dacă se înalță Cetatea, e strădania noastră!

Dacă Cetății zidurile i se resfiră,
umblete pretutindeni, să cheme lumea
la jarul stindardului de singe al bătăliilor,
e pentru că stăruința-n trudă a Unuia
în toți s-a ridicat și tălăzuindu-ne-n fapt,
împreună mai tineri, gata sîntem
să despicăm vremelnice înfrîngeri și nevoi
cu baltagul repezit la mir.
de s-or ivi uzurpatori ai neclintirilor
ctitorite de voințe, deschise căi
spre viitorul fără pată, făurit din scutul a
DOUĂZECI ȘI CINCI DE ANI ghintuiți,
ghioagă năzdrăvan aruncată de neamul acesta
durat să despletească triumfal curcubeu
peste omenirea-adunată
la praznicul Pătrarului de veac
ce făptuirile mîndre le arată.

Pătrar de veac, ăst prag hotăritor,
pășit solemn de bărbăția descălecătorilor,
răsfrînt în cumințenia coaptă a junimii,
de acum pieptiș împreună să-l urcăm,
să ne mai înălțăm.

ROMÂNIA NOASTRĂ CEA NOUĂ

Sărbătorim cu toții împlinirea a douăzeci și cinci de ani de la acel 23 August 1944, cînd România a izbutit să scuture jugul fascist, să iasă din războiul din Răsărit și să îndrepte armele ostașilor săi împotriva dușmanului real, Germania hitleristă.

Am trăit această zi istorică și ea ni s-a părut atunci (după îndelunga noapte fascistă care domnise asupra noastră) a fi deosebit de luminoasă și însemnînd o adevărată cotitură în istoria partidului nostru comunist, în istoria poporului român și a întregii noastre țări. Dar, cu cît au trecut anii, cu atît însemnătatea acestei zile a crescut. Ieșirea partidului comunist din ilegalitate, organizarea insurecției armate, răsturnarea dictaturii fasciste, îndreptarea armelor ostașilor noștri împotriva Germaniei hitleriste și trecerea, prin aceasta, a României alături de forțele Uniunii Sovietice și ale aliaților occidentali urmau să aibă, pentru poporul român și pentru România, consecințe dintre cele mai fericite. Partidul Comunist Român, dovedind din primele ore ale ieșirii din ilegalitate o uimitoare forță de organizare, a strîns în jurul său toate elementele democrate ale țării, a înlăturat din viața publică și a zdrobit reacțiunea, punînd, în același timp, bazele unei guvernări populare trainice, așezînd puternice temelii pe care să se ridice zi de zi și an de an România noastră cea nouă, viața noastră cea nouă, socialistă.

În acești douăzeci și cinci de ani, cîți au trecut de la acel memorabil 23 August 1944, intrat glorios și pentru totdeauna în istoria poporului nostru, România s-a schimbat cu totul la față, îmbogățindu-se și înfrumusețîndu-se necontenit, căpătînd din ce în ce mai multă și mai strălucită faimă, atît pe plan intern cît și extern. Cel de al X-lea Congres al Partidului Comunist Român, care a avut loc recent, a dovedit încă o dată, în fața lumii, că întregul popor român este strîns unit în jurul partidului comunist, al Comitetului Central și al secretarului său general, Nicolae Ceaușescu. Desăvîrșind construcția României socialiste și mergînd cu pași mari spre comunism, poporul nostru este hotărît să-și păstreze și să-și întărească și pe mai departe independența și suveranitatea națională, cuceririle sale revoluționare, libertatea.

Întărirea, înfrumusețarea și îmbogățirea țării, ridicarea continuă a nivelului material și spiritual al poporului au avut adînci rezonanțe în literatură, în artă și fără nici o îndoială și în sport. Faima de astăzi a României socialiste pe plan internațional se datorează, în primul rînd, politicii noastre externe, acestei nobile politici de prietenie, colaborare și pace între popoare. Dar la această faimă contribuie și munca întregului nostru popor, izbînzile lui în toate sectoarele de activitate, inclusiv cele în care se încadrează literatura, arta, sportul. Cărțile noastre umblă prin lume și le vorbesc oamenilor, uneori din cele mai îndepărtate colțuri ale pămîntului, despre această țară și despre acest popor. Elanurile cîntăreților noștri răsună mereu sub bolțile celor mai celebre săli din lume, plastica românească este, în momentul de față, printre cele mai interesante, sportivii noștri cîștigă, aproape ori pe unde se duc, laurii unor certe victorii. La multe ne putem gîndi și multe putem spune cu prilejul acesta, al celei de a XXV-a aniversări a eliberării patriei noastre române de sub jugul fascist, dar acum trebuie să ne gîndim, mai presus decît la orice, la datoria pe care o avem fiecare de a lucra în locurile noastre de muncă în așa fel, încît să contribuim cu tot mai mult spor la întărirea patriei noastre socialiste, la îmbogățirea și înfrumusetarea ei, la libertatea și independența ei, la bunăstarea și fericirea oamenilor ei. Noi scriitorii, artiștii, sportivii facem parte dintr-un popor harnic și talentat. Hai să ne îndoim și să ne întreim eforturile și să aducem țării bucurie și mîndrie, cîștigînd în sectoarele noastre de activitate cît mai multe și mai strălucite victorii, cît mai mulți lauri.

Zaharia STANCU

Duminică, 24 august, vor avea loc numeroase manifestări sportive închinate sărbătoririi celei de a XXV-a aniversări a Eliberării patriei. Iată programul sportiv de pe stadionul „23 August":

Ora 14,15—14,30 : Demonstrații de aeromodelism

Ora 14,30—14,50 : Demonstrații de judo

Ora 15,00—15,40 : Rugby — Grivița Roșie-Toulon (repriza I)

Ora 15,40—15,45 : Ciclism — curse eliminatorii

Ora 15,45—16,25 : Rubgy — Grivița Roșie-Toulon (repriza a II-a)

Ora 16,25—16,45 : Atletism (1 000 m femei, 3 000 m obstacole, gimnastică, motociclism etc.)

Ora 16,45—17,30 : Fotbal — Steaua—U.T.A. (repriza I)

Ora 17,30—17,45 : Demonstrații de călărie

Ora 17,45—18,30 : Fotbal — Steaua—U.T.A. (repriza a II-a)

MARIANA FILIP va reprezenta România în cursa de 400 m.

Foto : A. NEAGU

Meciul de atletism juniori România-Slovacia

Duminică și luni pe stadionul Petrolul din Ploiești se va desfășura prima întîlnire de atletism dintre echipele de juniori și junioare ale României și Slovaciei. Din reprezentativele române vor face parte, între alții : **Sorin Păsulă, C-tin Nemeș, Petre Lupan, Csaba Dosa, Costel Ionescu, Mariana Filip, Eleonora Monoranu, Fița Rafira, Serafina Moritz, Carmen Ionescu, Margheliță Matei.**

După evoluția bună a celor mai mulți dintre acești atleți la recentele campionate de seniori, se așteaptă noi performanțe de valoare și cîteva recorduri naționale.

ÎNCEPE UN NOU CAMPIONAT MASCULIN DE HANDBAL!

Primele 10 echipe masculine de handbal din ierarhia valorică națională sînt în momentul de față gata să abordeze o nouă ediție a disputei pentru titlul republican. În legătură cu acest eveniment citiți în pag. a 2-a impresiile comentatorului nostru D. POPESCU COLIBAȘI.

Solemnitatea înmînării unor ordine şi medalii

Ieri la amiază a avut loc la sediul Consiliului Naţional pentru Educaţie Fizică şi Sport solemnitatea înmînării unor ordine şi medalii. Din împuternicirea Consiliului de Stat, tovarăşul Anghel Alexe, preşedintele C.N.E.F.S., a înmînat următoarele distincţii:

ORDINUL MUNCII CLASA a III-a: Petre M. Focşeneanu, Ionel M. Simion, Romeo M. Vilara; MEDALIA MUNCII: Elena N. Dumitraşcu, Ioan P. Pilug, Constantin N. Pătrulescu, Ion N. Ghiţă; MEDALIA A XXV-A ANIVERSARE A ELIBERĂRII PATRIEI: Ion M. Balaş, Marin Gh. Birjega, Ioan I. Bobocel, Octavian N. Chirilă, Mircea I. Costea, Emil P. Ghibu, Ilie Istrate, Traian I. Iliescu, Samuilă A. Lichtig, Cosma V. Liţă, Alexe T. Nicu, Angelo St. Niculescu, Ilie Miron O. Olteanu, Cristea N. Petroşeneanu, Aurel I. Predescu, Ion I. Ţone, Dionisie C. Tepşan, Emanuel V. Valeriu.

CAMPIONATUL

Începutul campionatului mi-a sugerat totdeauna imaginea valului de mare în lupta cu stînca pe care încearcă să se cațere, pentru ca abia puțini stropi să ajungă în vîrf, iar restul să cadă obosiți ca să pornească iarăși cu mai multă furie și speranțe.

Anul acesta handbalul dă plecarea în campionat ca într-o cursă de slalom, după valoare și importanța echipelor. Întîi seniorii se întîlnesc între ei ca apoi cei mai buni să se întreacă cu restul lumii în Campionatul mondial. Urmează după o săptămînă celelalte echipe. Sentoarele cu năzuința unui pas înainte pe drumul dezvoltării calității și eșalonării valorilor. Ultimii, „mezinii"; Divizia Școlară, unde se cern de pe întreg întinsul țării firele de aur din care se vor țese echipele viitorului.

Cred că privirile tuturor susținătorilor handbalului din țară se vor îndrepta în acest campionat asupra evoluției echipelor și jucătorilor seniori care, nu peste mult timp, vor încerca în Franța să cucerească supremația pierdută în handbalul mondial. Victoriile la tenis ale lui Țiriac și Năstase pot constitui un imbold, reamintind că și în handbal am învins pe profesori, jucătorii din Suedia, R.F.G., R.D.G. sau Danemarca, la ei acasă.

Am dori ca acest campionat să însemne o împletire a evoluției teoretice și tehnice acumulate cu principiile de început. Pentru astea nu trebuie să ne ajute nimeni, puțină chibzuială între ce facem și ce am putea face. Dar nu la nivelul loturilor reprezentative. E prea tîrziu! Amestecul trebuie făcut la nivelul echipelor, indiferent de categoria lor. Nu se pot ridica vîrfurile pe o bază șubredă și campionatul înseamnă tocmai baza activității handbalistice

D. POPESCU-COLIBAȘI

BRNO '69, O EXCELENTĂ EDIȚIE A MONDIALELOR DE CICLISM PE PISTĂ

Hristache NAUM
***transmite din* BRNO**

La capătul a șase zile de întreceri, campionatele mondiale de pistă — ediția 1969 — s-au încheiat.

Întrecerile din străvechea capitală a Moraviei au impresionat, în primul rînd, prin echilibrul lor. Spre deosebire de J.O. de la Ciudad de Mexico — net dominate de reprezentanții Franței — sau de campionatele mondiale de la Montevideo — care au prilejuit triumful italienilor — serialul ciclist de la Brno a înregistrat o apropiere a forțelor spre limita superioară a performanței, apropiere care a diminuat în bună parte profeția scepticilor privind treptata dispariție a acestei ramuri a ciclismului. Dacă în cele două probe feminine se poate sublinia supremația evidentă a sportivelor sovietice (au cucerit două medalii de aur, două de argint și una de bronz!), în schimb în probele masculine nici o țară n-a reușit să obțină două medalii de aur. Este evident că echilibrata împărțire a titlurilor de campioni ai lumii va constitui un puternic stimulent pentru ciclismul din numeroase țări și că prin aceasta cel care va avea de cîștigat este sportul cu pedale. Se cuvine, acum la încheierea C.M. de pistă de la Brno, să subliniem eforturile gazdelor care au asigurat o excelentă organizare, contribuind direct la deplina reușită a competiției.

Ultima reuniune a campionatelor — urmărită de peste 20 000 de spectatori — a constituit un fericit final al întrecerilor. Ambele probe — cursa cu antrenament mecanic (demi-fond) și urmărirea pe echipe — s-au situat, din punct de vedere al spectacolului sportiv, la un nivel nebănuit de înalt. Finala probei de demi-fond a reunit la start 8 concurenți și s-a desfășurat pe parcursul a 60 de minute. Deși elvețienii aveau trei finaliști, ei n-au reușit să-i depășească pe olandezi, excelenți în această atît de frumoasă, atît de palpitantă probă. Albertus Boom și-a sincronizat perfect intențiile cu pilotul motocicletei (Bruno Walrave), astfel că de la primii metri ai cursei și pînă la pocnetul pistolului care a marcat finalul, el n-a cedat nici o clipă conducerea. Clasament final: 1. Albertus Boom-Bruno Walrave (Olanda) au parcurs în 60 minute 66,800 km — campioni mondiali; 2. Cornelius Stam-Johanes Stakenburg (Olanda) — 66,755 km; 3. Jürg Peter-Uli Lügenbühl (Elveția) — 66,500 km.

În prima serie a semifinalelor probei de urmărire pe echipe au evoluat formațiile Italiei și Franței. Finalul mai bun a asigurat victoria membrilor squadrei azzura: Italia 4:32,15 — Franța 4:34,56. În cealaltă semifinală cicliștii sovietici au întrecut relativ ușor formația țării gazdă: U.R.S.S. 4:30,62 — Cehoslovacia 4:37,57. În finala pentru locurile III-IV, după o luptă epuizantă, Franța (4:33,27) a dispus la limită de reprezentativa Cehoslovaciei (4:34,05). Titlul mondial și l-au disputat echipele Uniunii Sovietice și Italiei.

Începutul a fost de partea italienilor, care la jumătatea cursei conduceau cu un avans de aproape două secunde. Treptat, cicliștii sovietici remontează și își depășesc adversarii: U.R.S.S. 4:33,13 — Italia 4:33,65. Clasament final: 1. U.R.S.S. (Moskvin, Bicov, Kuznețov, Kuskov) campioană mondială; 2. Italia, 3. Franța, 4. Cehoslovacia.

★

În actualitate au intrat acum întrecerile de fond. Mîine se va desfășura pe ruta Brno — Mikulov — Brno cursa de 100 km contratimp pe echipe, simbătă întrecerea individuală (cu start în bloc) pentru femei, iar duminică rutierii se vor întrece pentru titlul mondial individual. În proba de 100 km sînt înscrise 32 de reprezentative. Echipa României (sosită miercuri seara la Brno) va pleca a 4-a în cursă. Ea este alcătuită din Vasile Tudor, Constantin Grigore, Ion Cosma II și Teodor Puterity.

ECHIPA DE PISTOL VITEZĂ A ROMÂNIEI — PE LOCUL II

Constantin COMARNISCHI
***transmite din* PLSEN**

Cea mai spectaculoasă probă a campionatelor europene de tir, pentru armele cu glonț, pistol viteză 60 focuri, nu s-a dezmințit nici la Plsen. Întrecerile mânșei întîi, dar mai ales a celei de a doua, au prilejuit o luptă extrem de disputată și atractivă.

Titlul european pe echipe a revenit formației cehoslovace, la un punct diferență față de echipa României: 2354 p—2353 p.

Cei patru trăgători ai țării gazdă, **Falta** (593 p), **Nakovski** (588 p), **Hurt** (587 p) și **Kolinek** (586 p), s-au comportat foarte bine în ultima zi, cînd au realizat o medie de 294 p la 30 focuri.

Din reprezentativa României, **MARCEL ROȘCA a tras excepțional în mânșa de joi înscriind 299 p (50+50+50+50+49+50) și totalizînd 593 p din 600 posibile.** De asemenea, I. Tripșa după cele 293 p din prima zi, în următoarea a punctat 296 (49+50+50+48+50+49). Pînă la ultimul foc din seria a II-a la 4 secunde se întrezărea un baraj pentru desemnarea echipei campioane continentale. Dar aici, în loc de 50 p, Tripșa a totalizat 49 p. I Mai slab s-au comportat în ultima parte a concursului V. Atanasiu, 289 p (49+49+49+48+46+48) și total 585 p, precum și D. Iuga, 291 p (49+49+50+49+49+45), total 586 p. Întrecerile individuale au fost și ele la fel de pasionante. Deoarece trei trăgători au terminat la egalitate cu 593 p: **Marcel Roșca (România), Ladislav Falta (Cehoslovacia)** și **Giovanni Liverzani (Italia)** a fost necesar un meci de baraj de trei serii la 4 secunde pentru departajare. În urma acestui baraj pe primul loc s-a clasat italianul **Liverzani** — cu 149 p, cîștigînd astfel medalia de aur a probei de pistol viteză. Roșca și Falta au terminat barajul la egalitate și urmează un nou concurs între ei, pentru desemnarea cîștigătorului locului II.

Proba de armă standard 3x20 focuri s-a încheiat cu victoria echipei R.F. a Germaniei, urmată de formațiile Iugoslaviei și României. (La ora convorbirii telefonice nu se cunosc clasamentele oficiale).

A VII-A EDIȚIE A BALCANIADEI FEMININE

Noua sală de sport din Timișoara va găzdui, de mîine, prima competiție de amploare: a VII-a ediție a campionatului balcanic al echipelor feminine de baschet. O întrecere tradițională, la startul căreia se aliniază reprezentative cu renume în Europa: Bulgaria (cîștigătoarea tuturor edițiilor precedente, fostă campioană europeană, deseori medaliată cu argint și bronz la campionatele europene), Iugoslavia (clasată pe locul secund la ultima ediție a europenelor) și România. Paralel se va disputa turneul internațional la care vor lua parte, în afara participantelor la Balcaniadă, echipa Olandei și selecționatele de tineret și de junioare ale țării noastre.

Programul competițiilor prevede următoarea desfășurare a primelor două etape: *sîmbătă:* Olanda — România-tineret, Iugoslavia — România-junioare, România — Bulgaria; *duminică:* România-tineret — România-junioare, România — Olanda, Bulgaria — Iugoslavia.

Arbitrul delegat al F.I.B.A. este Nurhan Demirdogen (Turcia). El va fi ajutat de dr. Dan Chiriac (România), Simion Oblac (Iugoslavia) și de arbitrii care însoțesc delegațiile Bulgariei și Olandei.

Turneul de la Timișoara al baschetbalistelor

TIMIȘOARA, 21 *(prin telefon).* — În ziua a doua a turneului internațional de baschet feminin organizat pentru ultima verificare a reprezentativelor noastre înaintea campionatului balcanic, au fost înregistrate următoarele rezultate: România-senioare — România-tineret 79—56 (43—19), Bulgaria tineret — România - junioare 75 — 54 (41—26). *(C. CREȚU* — coresp.).

fotbal

Palmeiras — Dinamo Buc. 2-1 (1-1)

Ieri s-a disputat pe stadionul Dinamo partida dintre formația braziliană Palmeiras și Dinamo București. După un joc de bună calitate, în care tehnica superioară și-a spus cuvîntul, meciul a luat sfîrșit cu scorul de 2—1 în favoarea team-ului brazilian. Cele 3 goluri ale partidei au fost realizate, în ordine, de Copeu (min. 10), Dumitrache (min. 35) și Ademir (min. 52).

DUMINICĂ, ÎN CAPITALĂ

● STADIONUL 23 AUGUST, ora 16,45: Steaua — U.T.A. (divizia A);

● STADIONUL POLITEHNICA, ora 10: Sportul studențesc — Portul Constanța (divizia B);

● STADIONUL PROGRESUL (str. dr. Staicovici), ora 10: Progresul — Poiana Cîmpina (divizia B).

TURNEELE INTERNAȚIONALE DE JUNIORI DE LA TIMIȘOARA ȘI ARAD

Azi, va avea loc etapa a II-a a turneelor internaționale de juniori de la Timișoara și Arad.

La Timișoara, pe stadionul C.F.R. (în deschidere, de la ora 16) reprezentativa *Iugoslaviei* va juca în compania selecționatei orașului *Timișoara*. De la ora 17,30, echipa *României* va întîlni formația *R.D. Germane*.

La Arad, se vor disputa următoarele meciuri: *U.S.I.P.* (Italia) — *U.T.A.* și *România II* — *Hutnik Nowa Huta* (Polonia).

ANTRENORUL N. DUMITRESCU PREVĂZĂTOR

Antrenorul textiliștilor arădeni, Nicolae Dumitrescu, va pleca în Polonia unde, cu o săptămînă înainte de meciul-tur cu Legia (17 sept., la Arad), va încerca, o clipă mai devreme, să afle secretele campioanei poloneze. N. Dumitrescu va asista la meciul de campionat Legia Varșovia — Wisla Cracovia programat în ziua de 10 septembrie, la Varșovia.

EXCURSIE LA MECIUL LEGIA VARȘOVIA - U.T.A.

Cu ocazia meciului internațional de fotbal Legia Varșovia — U.T.A. din cadrul „Cupei campionilor europeni" (care se va disputa la 1 octombrie 1969), C.J.E.F.S. Ilfov organizează o excursie de 5 zile în R. P. Polonă.

DENIS FOLLOWS A VIZITAT, IERI, PALATUL PIONIERILOR

De miercuri se află în București, la invitația F.R.F., dl. Denis Follows, *secretar general al Federației engleze de fotbal. Ieri dimineață, dl. Follows a făcut o vizită la Palatul pionierilor, unde s-a arătat impresionat de cele văzute.*

ÎN GIULEȘTI

RAPID — ADESGO

Avînd amînat meciul lor cu Petrolul, *feroviarii bucureșteni* vor susține duminică dimineață, în Giulești, un joc amical în compania formației de categorie orășenească *Adesgo.*

Meciul începe la ora 9. În continuare, de la ora 10,45, *echipa de tineret—rezerve* a *Rapidului* va întîlni, de asemenea, într-un joc amical, formația *Electroaparataj.*

URARE LUI DUMITRIU II

M-a bucurat mult vestea că talentatul jucător rapidist Niki Dumitriu și-a reluat antrenamentele și va apare în curînd pe gazon. Ca unul care am trecut printr-o perioadă asemănătoare, știu ce înseamnă revenirea pe teren a unui îndrăgostit al fotbalului.

Îi urez succes deplin în meciurile pe care le va susține în campionat și — de ce nu — în echipa națională.

Cu toată dragostea,
GHEORGHE PAHONȚU,
maestru emerit al sportului

ULTIMELE ETAPE PE TERITORIUL BULGARIEI

Ion GAVRILESCU
***transmite din* RUSE**

Cu siguranță că dorul de patrie i-a determinat pe cicloturiști să propună ca ultimele două etape (Tîrnovo-Bjala și Bjala-Ruse) să fie parcurse într-una singură. Părăsim orașul (construit pe dealul **Înălțimea Vulturului**) și privim încă o dată, de pe vîrful lui, majestuosul lanț muntos Stara-Planina. După ce mergem o bună bucată de drum paralel cu rîul Iantra, lăsăm în urmă vechea capitală a celui de al doilea țarat bulgar (1185—1396).

La ieșirea din oraș sîntem așteptați de organele de circulație ale miliției din Tîrnovo, care asigură securitatea caravanei pe întregul traseu.

Coloana este condusă cu multă pricepere de profesorul Acațiu Feher. Trebuie să spunem că acest experimentat animator al cicloturismului (împreună cu echipa sa de pionieri de la Școala din Micfalău, județul Covasna, a străbătut șoselele multor țări europene) a fost de un real ajutor în actuala expediție, sfaturile sale fiind deosebit de prețioase. Colegul său din Micfalău, prof. Anton Balaș, are de asemenea meritul de a fi contribuit la reușita expediției „Floarea prieteniei". Să adăugăm acestui corp de tehnicieni și pe fostul campion al României la ciclism fond, Tănase Ignat, care s-a alăturat caravanei și care, pe întregul parcurs, a oferit din belșug cunoștințele sale micilor cicloturiști.

În grup compact și în aplauzele locuitorilor, caravana intră în Ruse. După vizitarea orașului, cicloturiștii se retrag la cantonament. Pionierii trimit celor dragi ultimele cărți poștale ilustrate de pe teritoriul Bulgariei. Apoi își completează jurnalele de călătorie cu ultimele impresii. Căpitanii celor 4 echipe (Eugen Barbu — Arad, Sorin Tomulescu — Neamț, Emilian Moisescu — Timiș și Ion Drăgan — Vrancea) controlează încă o dată starea tehnică a bicicletelor, ținuta cicloturiștilor și se interesează de starea șoselei pe care se va continua călătoria.

Joi s-a pornit în penultima etapă, Ruse-Giurgiu. Astăzi se va da startul în etapa ultimă a expediției, Giurgiu-București, urmînd ca la ora 12 caravana să sosească la Palatul Pionierilor.

DUMINICĂ PE STADIONUL „23 AUGUST" (ora 16,45)

STEAUA — U.T.A., PRIMUL DERBY AL CAMPIONATULUI

Iată-ne în fața celei de a doua etape a campionatului, care ne și oferă primul derby al acestui sezon. Este vorba de partida de la București, care opune deținătoarei „Cupei", STEAUA, pe campioana țării, U.T.A. Cum, în general, textiliștii au făcut o figură frumoasă în Capitală, este de așteptat ca și de această dată partida lor cu Steaua să se ridice la un bun nivel tehnic (mai ales că ambele echipe vor face, nu peste mult timp, primul pas în cele două mari competiții europene în care sînt angajate).

Un alt „cap de afiș" al celei de a doua etape este, desigur, meciul de la Cluj, dintre „U" și DINAMO BUCUREȘTI. Hotărîți să evite greșelile din anul trecut, cînd din cauza startului slab au... pierdut campionatul, dinamoviștii vor face totul pentru a acumula cît mai multe puncte, chiar și în deplasare, încă din primele etape. Dar, cum și „mînjii" antrenorului Ștefan Cîrjan s-au comportat remarcabil în Cetatea Băniei, rezultatul e foarte greu de întrevăzut.

Jocuri interesante se mai anunță și la Oradea, Bacău și Tg. Mureș. Dar iată programul complet al etapei a II-a, care se desfășoară duminică.

CRIȘUL — UNIVERSITATEA CRAIOVA
„U" CLUJ — DINAMO BUCUREȘTI
FARUL — POLITEHNICA IAȘI
STEAUA — U.T.A. (stadionul „23 August", ora 16,45)
JIUL — C.F.R. CLUJ
A.S.A. TG. MUREȘ — F. C. ARGEȘ
DINAMO BACĂU — STEAGUL ROȘU
Meciul RAPID — PETROLUL este amînat.

AVAN... „CLENCIURI" la etapa a II-a

Desene de Al. CLENCIU

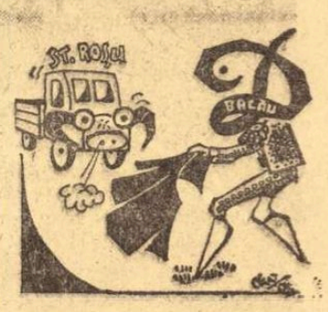

CONCURSURI INTERNAȚIONALE DE DIRT-TRACK

Duminică 24 august, ora 10, va avea loc în Capitală un interesant concurs internațional de dirt-track, la care vor lua parte alergători din Cehoslovacia și România. În ziua de 27 august, ora 17, întrecerea va fi reeditată. Țara noastră va fi reprezentată de cei mai valoroși alergători de la Steaua, Metalul și Voința Sibiu. Ambele concursuri au loc pe pista de la complexul din șoseaua Pantelimon.

PE ȘOSELELE DE PE LITORAL

Speranțele ciclismului din patru țări în întrecere

Păstrîndu-și caracterul internațional, actuala ediție a criteriului juniorilor, la ciclism, se va desfășura și de data aceasta pe șoselele de pe litoralul românesc. Iată programul: *24.VIII* — 100 km pe șoseaua Constanța — Negru Vodă; *25.VIII* — 20 km contra cronometru individual; *26.VIII* — circuit în orașul Constanța (30 km); *27.VIII* — 110 km pe șoseaua Constanța — Tulcea. În fiecare etapă startul festiv se va da din fața Palatului Sporturilor. Alături de cei mai talentați juniori din țara noastră vor concura speranțele ciclismului din R.D. Germană, Franța și Bulgaria.

CONCURS DE CANOTAJ

Consiliul municipal pentru educație fizică și sport organizează duminică 24 august cu începere de la ora 9, pe lacul Herăstrău, „Cupa expoziției" la canotaj. Participă juniorii cluburilor bucureștene. Probele concursului sînt următoarele: schif 1, schif 2 și 4+1 băieți și fete. Se vor decerna numeroase premii, o cupă, medalii, echipament sportiv.

Numărul viitor al ziarului nostru va apărea luni 25 august, la orele obișnuite.

SCURTE ȘTIRI EXTERNE

Turneul internațional feminin de handbal dotat cu „Cupa lacului Balaton" a fost cîștigat de selecționata R. D. Germane, care, în meciul decisiv, a întrecut cu 8—7 (5—4) echipa României. Pe locul trei s-a clasat formația Ungariei, învingătoare cu 11—7 (3—5) în fața echipei maghiare Veszprem. În meciul pentru locurile 5—6, Polonia a dispus cu 14—10 (5—6) de Iugoslavia.

La Stockholm, într-o partidă întreruptă din runda a doua a campionatului mondial de șah pentru juniori, românul Urzică a remizat cu McKay (Scoția). În runda a treia el a remizat cu vest-germanul Juhnke. Alte rezultate: Adorjan (Ungaria)—McKay 0—1; Kaplan (Porto Rico)—Castro (Columbia) 1—0; Vogt (R.D. Germană)—Diaz (Cuba) și Neckar (Cehoslovacia) — Vujacic (Iugoslavia) — remize.

În ziua a patra a campionatelor internaționale de tenis ale S.U.A., jucătorul american Roy Barth a obținut o surprinzătoare victorie asupra australianului Bowrey cu 6—4, 2—6, 7—5. Ashe l-a eliminat cu 6—2, 6—4 pe Seewagen, Graebner cu 6—2, 6—3 pe J. C. Courcol (Franța), iar Pasarell cu 6—4, 3—6, 6—4 pe Goven (Franța).

La Kiev au continuat întrecerile campionatelor unionale de atletism. Ter Ovanesian a cîștigat săritura în lungime cu 8,04 m, Șarafetdinov cursa de 5000 m în 13:37,8, iar proba feminină de săritură în înălțime i-a revenit Ninei Brînțeva cu 1,79 m. Alte rezultate: MASCULIN: 1500 m — Pantelei 3:40,5; FEMININ: 800 m — Alla Kolesnikova — 2:06,0; suliță — Vera Savinkova — 59,60 m.

„Cupa Ungariei" la fotbal i-a revenit în acest an formației Ujpest Dozsa, care a învins cu 3—1 (2—0) echipa Honved Budapesta. Golurile învingătorilor au fost marcate de Dunai II, Bene și Nagy.

Cursa automobilistică desfășurată în S.U.A., pe circuitul de la Mansfield (Ohio), s-a încheiat cu victoria neozeelandezului Dennis Hulme (pe „McLaren Chevrolet"), care a realizat o medie orară de 152,619 km. El a fost urmat de compatrioții săi Bruce Mc Laren („McLaren Chevrolet"), Chris Amon („Ferrari"), elvețianul Jo Siffert („Porsche 917") și englezul John Surtees („Chaparral").

În runda a 9-a a turneului internațional de șah de la Debrecen, Klüger a cîștigat la Barcza. A fost consemnată remiză în partidele: Liebert—Spiridonov, Malich—Forintos și Gufeld—Dr. Paoli. În clasament continuă să conducă Osnos (U.R.S.S.) cu 8 p.

După disputarea a trei regate, în clasamentul campionatului european de yachting-clasa „505" continuă să conducă ambarcațiunea engleză condusă de Derek Farrant, care totalizează 11 p, urmată de echipajul danez condus de Jan Eppers — 17,4.

„Raliul celor 1 000 de lacuri" i-a revenit echipajului finlandez Hannu Mikkola—Anssi Jaervi (pe „Ford Escort") cu 10645 puncte penalizare, urmat de alt echipaj finlandez, Sino Lampinen—Klaus Sohlberg („Saab—V.4") — 10949 p. Traseul a măsurat 2 000 km și a cuprins 38 de probe speciale.

Pugilistul italian Tomasso Galli este noul campion european la categoria pană. El l-a învins la Barcelona, prin abandon în rundul 15, pe fostul deținător al centurii, spaniolul Manuel Calva.

Cîteva rezultate din campionatele de atletism ale Finlandei: Kinnunen 89,72 m la aruncarea suliței (pe locul 2—Nevala 85,14); Yrjoelainen 19,19 m la aruncarea greutății (nou record finlandez); Mustakara 5,10 m la prăjină; Vasala 3:46,5 la 1500 m; Tapola 2,06 m la săritura în înălțime; Kartunen 21,2 la 200 m plat.

Competiția internațională de automobilism „200 de mile de la Milwaukee" i-a revenit pilotului american Al Unser (pe „Lola turbo Ford"), care a realizat o medie orară de 171 555 km. De remarcat că după 22 secunde a sosit... fratele său Bobby Unser.

Au luat sfîrșit turneele internaționale de tenis din Austria și din Belgia. Iată rezultatele din finalele probelor de simplu: la Kitzbühel: Santana-Orantes 6—4, 6—2, 6—3 (masculin), Tegart—Walkden 8—6, 6—2 (feminin); la Knokke: Maud-Buding 9—7, 6—6 (m), Gourlay-Proctor 5—7, 6—4, 6—4 (f).

Peste 2 000 de spectatori au urmărit la Stockholm partida de șah dintre campionul mondial Boris Spassk; (U.R.S.S.) și Bent Larsen (Danemarca). Conform regulamentului, partida nu trebuia să dureze mai mult de 15 minute. Victoria i-a revenit lui Spasski.

de Victor BĂNCIULESCU

PE DRUMURILE ȚĂRII TOT MAI MULȚI TURIȘTI

Turismul a devenit o componentă din ce în ce mai importantă în viața cetățenilor României socialiste. O îmbucurătoare stare de fapt în care se reflectă, pe de o parte, îmbunătățirea consecventă a nivelului de trai, iar pe de altă parte, o atitudine de interes sporit față de tezaurul de frumuseți și realizări cu care se mîndrește țara noastră.

Iată trei etape ale dezvoltării circulației turistice interne : în 1949 — 30 000 turiști ; în 1961 — 1 150 000 turiști ; în 1968 — 3 000 000 turiști.

ÎȚI MULȚUMESC, ROMÂNIE

Pe ultimul dintre carnetele mele de însemnări de călătorie din această țară, am scris : „Îți mulțumesc, România !"

Aceste trei cuvinte sintetizează impresiile cu care plec dintr-o țară atît de ospitalieră, frumoasă între cele frumoase, o țară cu o cultură seculară ce se transmite la cel mai mic contact, o țară care este, prin voința harnicilor ei locuitori, stăpînă pe toate bogățiile sale.

Îți mulțumesc, România, pentru lecția vie despre ceea ce poate un popor !

Miguel Angel ASTURIAS
laureat al premiului Nobel

LOCURI DE POPAS PENTRU IUBITORII DRUMEȚIEI

Statisticile anului 1948 înregistrau existența a 83 de cabane în munții noștri.

Ghidul cabanelor (ediția din anul 1964) prezenta amatorilor de drumeție 150 de cabane, pentru ca următoarea sa ediție, apărută în anul 1968, să cuprindă 160 de cabane.

Acestor locuri de popas li s-au adăugat în ultimii ani, o rețea de campinguri, hanuri turistice și primele moteluri.

ROMÂNIA — ȚARĂ DE VACANȚE

Datorită dezvoltării continue a infrastructurii sale (rețea hotelieră, parc de mijloace de transport etc) ca și a facilităților acordate de statul nostru turiștilor străini, România a devenit una din țările de vacanță cele mai vizitate de pe continent.

Numărul turiștilor de peste hotare pe care România i-a avut oaspeți a crescut în ritm vertiginos: în 1956 — 4730; în 1960 — cca. 100 000 ; în 1968 — 1 500 000 turiști.

Este greu de stabilit cine a „inventat" turismul. De cînd lumea, pămîntenii au manifestat o curiozitate firească — sporită prin necesități materiale — de a vedea, de a cunoaște, de a afla.

Grecii și romanii călătoreau, deplasîndu-se „și în afara intereselor lor profesionale" (după definiția de azi a turismului). Din fericire — adaugă istoricii și arheologii — căci descrierea Greciei făcută de un asemenea „turist", Pausanias (sec. II e.n.), a devenit sursa majoră în alcătuirea catagrafiei monumentelor antice.

A călători înseamnă a vedea departe

Byron l-a trimis pe Childe Harold în peregrinări („pilgrimages"); poetul romantic german Eichendorff vorbește de drumurile unui pierde vară ; așa cum scriitorul moldovean Calistrat Hogaș va cînta mai tîrziu drumeția pe picioare proprii. Dar cel ce a introdus pe continent termenul de turism (de la englezescul tour) a fost Henri Beyle, pe care-l cunoaștem mai bine sub numele de Stendhal ; „Memoriile unui turist" (apărute în 1839) povestesc o lungă călătorie cu diligența prin Franța. Stendhal este, de altfel, cel care ne-a îndemnat — din experiența copilăriei sale petrecute la Grenoble — „să ne umplem pieptul cu aerul din vîrf de munte acolo unde se nasc riurile..."

A călători, a cutreiera, a drumeți, a colinda, a hoinări — multitudinea acestor noțiuni (în care diferențele minime de nuanță nu mai contează), prezența lor frecventă în toate limbile pămîntului — demonstrează o aspirație eternă. A călători înseamnă a vedea departe, dincolo de ocolul restrîns al preocupărilor cotidiene. Fără a nesocoti domeniile obișnuite de activitate — bogate în mii de posibilități rodnice — trebuie să recunoaștem că ceea ce se află dincolo de hotarele cunoașterii imediate incită curiozitatea, ne cheamă, ne ispitește.

Omul asediază, pas cu pas, lumea materială, descifrîndu-i, uneori cu jertfe dar și cu inedită plăcere, ecuațiile pline de necunoscute. Cîți nu s-au visat alături de curajoșii locuitori ai cabinelor spațiale în drum spre Lună ? Cîți nu s-au visat cărînd măcar pioletul lui Hillary sau al lui Tensing pe Himalaia ? Cîți nu s-au visat pescuind dorade pe pluta lui Thor Heyerdahl sau măcar pe cea a lui Eric de Bischop ?

Dar înainte de a merge prea departe, să explorăm tărîmuri mai apropiate.

De la transhumanță la dor de ducă

„Foaie verde" este o expresie tipică, nelipsită în balade și în doine, în cîntecele populare ale românului, caracterizînd comuniunea sa cu natura. „Dor" este un cuvînt tot atît de tipic românesc, aproape intraductibil în semnificația sa intimă. Din el derivă expresia dor de ducă, simbol al curiozității fără restricții, al dorinței nelimitate de cunoaștere.

Dacă este adevărat că negustorii și corăbierii au fost strămoșii involuntari ai turismului, atunci se poate considera tot atît de veridică apartenența păstorilor și cărăușilor la acest arbore genealogic. Pentru că transhumanța a fost turismul oamenilor acelor vremuri. Numai așa poate fi înțeleasă povestea înduioșătoare a ciobanului și filozofului autodidact Badea Cârțan care în secolul trecut — vorbind doar românește, dar convins că frații latini îl vor înțelege — face trei drumuri pe jos din Transilvania la Roma (pentru a vedea Columna lui Traian), un drum la Paris, altele la Barcelona și Ierusalim. Iată un globe-trotter fără pretenții la gloria sportivă, care onorează performanța înaintașului său, cărturarul moldovean Nicolae Milescu peregrin, în sec. XVII, între Stockholm și Constantinopole, între Paris și China (întrecînd, în ultimul său drum, volumul traseului pe uscat al lui Marco Polo). Alt compatriot al lui Badea Cârțan, scriitorul Ion Codru-Drăgușanu, publică la jumătatea secolului trecut volumul „Peregrinul transilvan", consemnînd impresiile sale de călătorie din Franța, Germania, Italia, Anglia și Rusia.

Aventura turistică înnobilată de activitatea științifică

Moda voiajurilor exotice devine contagioasă. Diplomat și scriitor român, Ion Ghica ajunge bei în insula Samos înainte de a fi numit ministru plenipotențiar la Londra. Poetul Dimitrie Bolintineanu plutește pe ape pînă în Egipt și Asia Mică. Poetul „Gintei latine", laureat al muzelor la Montpellier, Vasile Alecsandri a călărit pe cai arăbești în nordul Africii. Prin 1910, patru tineri români, dintre care doar Dumitru Dan din Buzău a supraviețuit, au dat ocol globului, îndemnați de marele premiu oferit de Touring-Club de France celui ce va parcurge 100 000 km pe jos. Alți călători români s-au încumetat să vîneze în junglele continentului negru. Medicul român Sever Pleniceanu calcă pe urmele lui Stanley prin Congo, în 1898. Pe plan memorialistic, cel mai prodigios dintre ei a fost Mihai Țican-Rumano, autorul multor aventuri, din Senegal pînă în Somalia. Celebritatea a încununat însă, meritat, pe alt temerar călător și cercetător : biologul român Emil Racoviță care a participat, împreună cu Amundsen, la expediția antarctică cu nava „Belgica" (1897—1899) și a înființat, în 1920 la Cluj, primul institut de speologie din lume, dînd aventurilor turistice în peșteri aura unei activități științifice.

Fermecătoarea toponimie

Nu-i vorbă, Dhaulagiri, Annapurna, Tian-Șan, Ucayali, Kilimandjaro sună exotic, ca o chemare tainică, dar depărtată. Pentru român există cuvinte mult mai apropiate, originale în varietatea și asonanța lor : Izvorul Muntelui, Scărișoara și Păpușa, Gîrbova și Duruitoarea, Strachina Gălbinăriei, Creasta Morarului, Strunga și Guttiul — un pomelnic nesfîrșit de elemente toponimice, fermecătoare pe agenda turistului autohton.

Atîția călători iluștri pe drumurile țării

Frumusețile acestea au trezit interesul călătorilor din toate vremurile, de la Herodot sau călătorul arab din sec. XIV Ibn Battuta pînă la laureatul Premiului Nobel, Miguel Angel Asturias, și au inspirat pe artiști. Biologul italian Lazzaro Spallanzani străbate în sec. XVIII Valahia, Transilvania și Banatul, comentînd cu admirație, în jurnalul său de călătorie, peisajul românesc. Cu un veac mai tîrziu, compatriotul său Domenico Preziosi pictează, pentru un album de cromolitografii, drumuri și drumeți pe pămîntul României. Prietenul său, pictorul român Carol Popp de Szatmáry trece de la acuarelă la arta fotografică, producînd cu 100 de ani în urmă primele și emoționantele „cărți poștale ilustrate" ale peisajului românesc. Michel Bouquet și Charles Doussault ne lasă litografii și gravuri în aramă sau lemn, fără fior artistic dar cu admirație pentru priveliștile surprinse.

Marii prozatori și poeți români, clasicii literaturii noastre, au fost înainte de toate cîntăreți ai naturii înconjurătoare. Cînd Mihail Sadoveanu scrie romanul „Baltagul" — aproape un roman polițist — el o pune pe eroina principală, Vitoria Lipan, să-i urmărească pe ucigașii soțului ei, un cioban, parcurgînd pe jos Valea Bistriței și Valea Dornei, una dintre cele mai frumoase regiuni ale țării, un adevărat traseu turistic !

Tot mai aproape de natură

Cu timpul, contemplația pură, prin filtrul sensibilității străine, a devenit desuetă. Un morb al setei de cunoaștere a trimis oamenii tot mai aproape de natură. Intelectualul francez Jean A. Vaillant, profesor la București în perioada 1829—1840, întreprinde la 26 iulie 1839 o excursie de patru zile în munții Bucegi, prima excursie turistică menționată în istoria acestui masiv. El a fost însoțit și ghidat de un muntean localnic, tot așa cum tînărul țăran chamoniard Jacques Balmat va fi călăuzit pașii medicului de țară Michel Paccard în prima escaladă pe Mont Blanc la 1786.

Jules Verne însuși nu rezistă tentației și scrie romanul „Castelul din Carpați" după ce în 1892 vizitase Transilvania, însoțind o prietenă a familiei sale.

Începe iureșul solitar sau în grup spre meterezele Carpaților, lanțul acesta de munți care constituie parcă osatura întregii țări, pe care o parcurge de la nord-est spre sud-vest. Pasiunea drumeției și a escaladelor devine mistuitoare, în asemenea măsură, încît se pune la un moment dat chiar problema înlocuirii termenului de „alpinism" cu acela, aparent mult mai adecvat, de „carpatism".

Turiștii se organizează

Iau ființă primele grupări organizate de turiști montani. Printre ele : Societatea Carpatină Ardeleană a Turiștilor (fondată în 1880), Societatea Carpatină din Sinaia (1895), Societatea Turiștilor Români (1903, București). Aceste asociații au întreprins sporadice și modeste amenajări de poteci, au stabilit trasee turistice și au construit primele cabane în masivii Făgăraș (cabana Negoiul — 1881) și Bucegi (cabana Omul — 1884, cabana Caraiman — 1907, cabana Peștera — 1908 etc.). Printre animatorii acestei prime activități turistice s-au numărat oameni de vază ai vieții cultural-științifice românești : savantul și bacteriologul de celebritate mondială, dr. Ioan Cantacuzino, geograful Simion Mehedinți, scriitoarea Bucura Dumbravă, geologul Gheorghe Munteanu-Murgoci și alții. La înjghebarea turismului în Carpați nu e de neglijat aportul renumitului geograf francez Emmanuel de Martonne, pasionat cutreierător al masivului Făgăraș.

Între cele două războaie mondiale, pașii timizi ai diletanților în ale turismului devin mai fermi, mai cutezători. Asociațiile drumeților se înmulțesc. Iau ființă : „Hanul Drumeților" (1920), „Frăția Munteană" (1921, creație a savantului Emil Racoviță), „Turing-Clubul României" (1925). Printre sprijinitorii entuziaști ai acestor asociații apar alte somități ale vieții publice românești : savantul matematician Gheorghe Țițeica, naturaliștii Al. Borza și Valeriu Pușcariu (care pledează pentru ocrotirea monumentelor naturii), geograful Mihai Haret (membru al Societății geografice din Paris) și alții. Nu lipsită de semnificație este înființarea, încă din 1919, a unei asociații turistice muncitorești, care a purtat numele „Prietenii Naturii" și care — prin 15 filiale pe întreg cuprinsul țării — a militat pentru îndrumarea spre viața în aer liber a celor ce munceau în condițiile inumane ale atelierelor și uzinelor de atunci.

Activitatea de pionierat a asociațiilor citate se concretiza în organizarea de excursii colective, cursuri și concursuri de schi, conferințe pe teme turistice, școli de ghizi, expoziții de fotografii etc. Asociațiile construiau refugii, cabane și case de adăpost, marcau traseele montane, editau ghiduri, hărți și monografii, tipăreau reviste și anuare de specialitate.

Dezvoltarea activității turistice în această perioadă a făcut necesară gruparea asociațiilor existente (înmulțite între timp) într-o federație și a impus înființarea unei instituții de stat în vederea coordonării și sprijinirii inițiativei iubitorilor de frumuseți ale naturii. Așa s-a ajuns la constituirea, în 1936, a Oficiului Național de Turism.

Turism într-o concepție nouă

După ultimul război mondial, concepția despre turism s-a schimbat structural. Într-o activitate paradoxal pasivă, contemplativă, pleziristă, turismul a devenit un element activ, educator, cultural. Nu întîmplător, regretatul secretar general al Federației internaționale a ziariștilor și scriitorilor din domeniul turismului (F.I.J.E.T.), Jacques Billiet ne spunea la București : „Misiunea importantă a turismului este de a lupta împotriva analfabetismului cel mai refractar și cel mai periculos, acel al prejudecăților, al sectarismelor, al lipsei de curiozitate. Trebuie să învățăm milioanele de oameni să privească, să vadă și să înțeleagă această lume în care coabitează, să prețuiască neprețuitele cuceriri ale umanității, întrunite în moștenirea civilizațiilor anterioare și în ansamblul bogățiilor naturale, În acest sens sînt foarte bucuros de ceea ce am văzut în România".

Tipul drumețului care încearcă doar un divertisment, trecînd sumar peste esența realităților, este perimat. Turismul modern nu se adresează numai ochilor care cumulează senzații estetice, ci și minții și inimii. Turistul zilelor noastre este dornic să se instruiască, să-și întărească sănătatea în mijlocul naturii pe care o socotește așezare prietenă și nu loc de exil.

Acestor precepte li s-a adaptat după eliberare turismul românesc. Prima și cea mai importantă grijă a fost aceea a valorificării comorilor naturale prin asigurarea unui echipament turistic adecvat. Sarcina realizării unei baze materiale corespunzătoare cerințelor turismului modern și-a asumat-o Oficiul Național de Turism, instituție de stat care are capacitatea de a îndeplini un plan de investiții și de exploatare apropriat.

Litoralul — o modernă Riviera

Primul beneficiar al acestei concepții a fost litoralul românesc al Mării Negre, avantajat de poziția sa pe aceeași paralelă cu Coasta de Azur, dar, în plus, orientat cu totul spre răsărit, primind în plin, de-a lungul celor 245 km ai săi, razele ultraviolete ale soarelui. Mica stațiune de vilegiatură de altădată, Mamaia, a devenit în numai cîțiva ani, datorită celor peste 30 de hoteluri construite aci, o mare stațiune comparată — nu numai din pricina similitudinii de nume — cu Miami. Apariția hotelurilor, motelurilor, bungalowurilor, a terenurilor de camping pe întreg țărmul, deci și la Eforie, Mangalia etc., a conferit litoralului românesc atributele unui miraj turistic.

De aceeași grijă în echipare s-au bucurat consecutiv și alte obiective turistice, cu deosebire stațiunile balneoclimaterice, stațiunile de munte și de sporturi de iarnă. În Delta Dunării, în jurul vestigiilor antichității greco-romane, a monumentelor medievale și în special a mănăstirilor și a castelelor, s-au construit complexe turistice, s-au amenajat locuri de popas. Cu mult interes a fost urmărită restaurarea unor strămoși ai hotelurilor de astăzi, vechile hanuri.

Paralel cu creșterea bazei materiale a turismului, s-au luat măsuri de ușurare a accesului la principalele obiective. S-au modernizat drumuri, s-au construit teleferice, s-a marcat o vastă rețea de poteci montane.

În circuitul turistic internațional

Astfel, România a putut intra, cu fruntea sus, în circuitul turismului internațional. Cele cîteva zeci de mii de turiști de altădată au devenit astăzi milioane, în toată varietatea lor : vilegiaturiști, automobiliști, alpiniști, campeuri sau excursioniști pentru care nimic nu e mai plăcut decît să participe la „Țîrgul de fete" de pe muntele Găina, la „Șimbra oilor" din regiunea Oaș, la „Sărbătoarea lăcrămioarelor" din Ponoare sau la nedeea Tismanei.

România, cu frumusețile naturale răspîndite pe tot cuprinsul ei, cu o bogată tradiție folclorică și o valoroasă zestre de monumente, are acest avantaj extraordinar, pentru lumea turistică, de a oferi o mare diversitate de atracții irezistibile. Nu e de mirare deci că Touring Club de France organizează concursuri cu tema „Bonjour la Roumanie" sau că Clubul Mediteranean a închiriat, pentru membrii săi, terenuri de camping la Mamaia.

Circulația turistică nu se înregistrează însă aici doar în sens unic. Turiștii români călătoresc acum mult dincolo de granițele țării, pe trasee concepute cît mai interesant.

Turismul modern este transhumanța conștientă, rafinată, a oamenilor avizi de cunoștințe, de cultură, de prietenie. Românii călătoresc în țări vecine și mai departe. Turiști din lumea întreagă vin să ne admire țara și să ne strîngă mîinile. Din acest neîncetat schimb de experiență, din această perpetuă transmitere vizuală de bogății naturale, se naște turismul. Și numai în acest fel turismul devine, cu adevărat, un mesager al păcii.

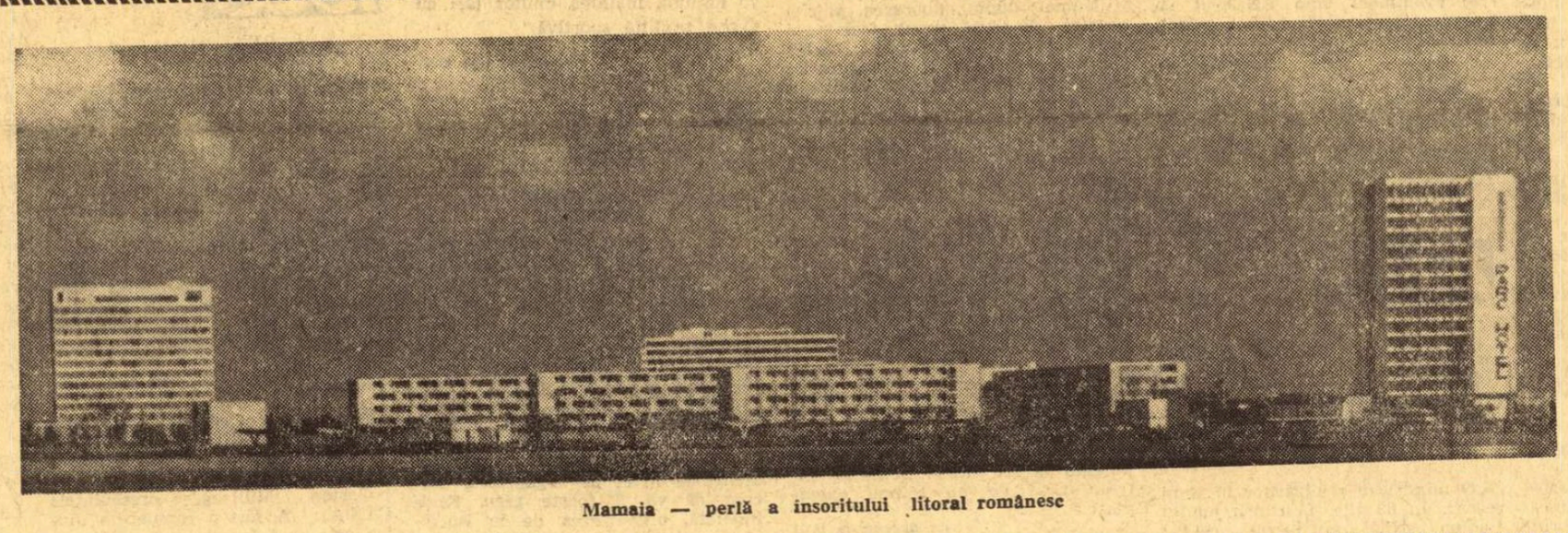

Mamaia — perlă a insoritului litoral românesc

Tabără de corturi într-un decor de basm

POPASURI PE TRASEUL UNUI SFERT DE VEAC

Spicuiri din 6076 de ediţii ale ziarului nostru

15 SEPTEMBRIE 1944...

Nu au trecut decît trei săptămîni de la împlinirea atîtor năzuinţe ale poporului nostru, concretizate în măreţul act de la 23 August. In spatele frontului care înainta pas cu pas, eliberînd prin eroice jertfe teritoriul patriei aflat încă sub ocupaţie fascistă, bătea vînt de viaţă nouă. Adierea-i plină de speranţă, cuprindea oraşe şi sate, fabrici şi ogoare, şcoli şi stadioane.

Alături de toţi oamenii cinstiţi, strînşi uniţi sub lozinca P.C.R.: „Totul pentru front, totul pentru victorie!", sportivii nu-şi drămuiau eforturile.

In acelaşi timp, prindeau aripi visurile lor de reînviere a mişcării sportive într-un nou spirit, demn de viaţa pe care şi-o făurea, prin luptă, poporul.

Şi astfel, în ziua de 15 septembrie 1944 „o mînă de oameni, într-o cameră modestă, au pus bazele mişcării sportive cu adevărat democratice din ţara noastră", înfiinţînd Organizaţia Sportului Popular.

Aproape doi ani mai tîrziu, urmare firească a instaurării unui regim democratic în ţara noastră, legea din 7 martie 1946 „va consfinţi poziţia precumpănitoare a Organizaţiei Sportului Popular, instituind-o ca organism suprem de conducere a mişcării sportive din România".

Din acest moment, sportul românesc porneşte pe drumul unor mari înfăptuiri, cărora — desigur — le-aţi fost martori mulţi dintre dumneavoastră, dragi cititori. De-a lungul anilor, multe din aceste realizări şi-au găsit o oglindă fidelă în paginile ziarului nostru. Să răsfoim, împreună, cele peste 6 000 de numere apărute în cei aproape 25 de ani de existenţă, începuţi în ziua de 20 martie 1945.

Nu este vorba de o riguroasă retrospectivă. Nici de un bilanţ al succeselor. Este o simplă trecere în revistă a atîtor şi atîtor evenimente care au marcat istoria sportului nostru în acest ultim sfert de veac.

Să recitim deci, astăzi, cronicile de ieri, lăsîndu-le să vorbească singure...

1945

SPORTUL IN SOCIETATEA DE MIINE

„Ziarul Sportul popular, care şi-a propus printre altele să contribuie cu idei şi să provoace găsirea celor mai bune soluţii pentru rezolvarea problemei sportului în societatea de mîine, a socotit necesar să deschidă o mare anchetă în lumea oamenilor politici, liber profesionişti şi a conducătorilor sportivi de la noi. (...)

Astăzi (în primul număr al ziarului) vom publica răspunsul d-lui N. Ceauşescu, secretarul Comitetului Central al U.T.C.-ului:

„Pînă acum, sportul a fost un lux, de care masele largi ale tineretului nu s-au putut bucura. Fasciştii au folosit sportul pentru a pregăti tineretul pentru războiul lor criminal şi banditesc.

In România democrată, sportul trebuie să fie la îndemîna maselor largi ale tineretului care trebuie sprijinite atît de Stat, cît şi de întreprinderi. Concursul cel mai larg se cere din punct de vedere material".

La întrebarea „Cum priveşte tineretul mişcarea sportului popular", dl. Ceauşescu ne-a răspuns:

„In rîndurile tineretului au avut un deosebit ecou sforţările făcute de Sportul popular pentru a înlesni întregului tineret participarea la sport. De tineretul muncitoresc şi şcolăresc pînă acum nu s-a ocupat nimeni în mod serios.

O deosebită atenţie va trebui să dea Sportul popular maselor largi ale tineretului ţărănesc."

Despre influenţa sportului asupra spiritului de prietenie la tineretul diferitelor ţări, interlocutorul nostru ne-a precizat următoarele:

„Sportul este un factor important în întărirea legăturilor şi stabilirea colaborării tineretului ţărilor din toată lumea.

De aceea este nevoie să se intensifice şi mai mult activitatea sportivă, care să cuprindă toate masele de tineret.

Să nu fie fabrică, sat, universitate, şcoală sau cartier, care să nu aibă cluburile sportive organizate şi conduse de cei mai buni tineri sportivi.

Uniunea Tineretului Comunist va da tot sprijinul său în munca de organizare şi dezvoltare a sportului şi urează „Sportului popular" cel mai deplin succes în această grea şi frumoasă operă de colaborare şi sprijinire a ideilor noi" — a încheiat dl. N. Ceauşescu".

(20 martie 1945)

MESAJUL PRIMULUI MINISTRU

„Greutăţile vieţii se învinge cu un corp sănătos. Problemele mari se rezolvă cu o minte ageră, deşteaptă.

Practicînd sportul şi învăţînd mereu, tineretul ţării va fi pregătit pentru sarcinile mari care-i stau înainte. «Mens sana in corpore sano»".

Preşedintele Consiliului de Miniştri
Dr. PETRU GROZA

(25 martie 1945)

1946

PRIMUL TUR CICLIST AL ROMÂNIEI DEMOCRATE

„Am învins toate dificultăţile deşi a trebuit să amînăm chiar de două ori data plecării. Dar condiţiile necesare realizării au fost create rînd pe rînd. (...) Tot ce are ţara asta mai conştient şi mai activ în sport s-a considerat de la început mobilizat în serviciul Turului. (...) Le mulţumim şi pe această cale în numele sportului românesc."

(21 septembrie 1946)

„Marcînd punctul terminus al Primului Tur Ciclist al României Democrate, stadionul ANEF va fi astăzi în haină de sărbătoare.

Şi într-adevăr, sportul românesc trăieşte una din cele mai însemnate zile ale sale, prin ducerea la bun sfîrşit a celei mai mari competiţii sportive a anului.

Insemnătatea acestei zile este în mod just subliniată prin faptul că în tribuna arenei vor fi prezenţi reprezentanţii primului guvern democrat al ţării."

(7 octombrie 1946)

1947

POVESTEA „BATRINULUI" STADION...

„Stadionul a suferit mult de pe urma războiului, arată nespus de trist cu tribunele prăbuşite sau găurite de mîinia bombelor şi cu pista scormonită, denivelată... Iar zile au rămas puţine, pînă la marele eveniment cînd ANEF-ul va trebui să se prezinte cochet, măreţ, refăcut".

(22 august 1947)

„Tineretul sportiv al Capitalei sărbătoreşte ziua de 23 August muncind la terminarea stadionului ANEF"

(23 august 1947)

1948

„Brigadierii îşi respectă angajamentul!

Şantierul naţional ANEF a fost predat ieri Ministerului Învăţămîntului exact la termenul prevăzut!"

(23 august 1948)

„O mîndrie a realizărilor în timp record. In 83 zile, făuritorii noului stadion ANEF au lucrat 549.127 ore! Un şantier pe care se repetă povestea Meşterului Manole — cu focuri de tabără, cu festivaluri şi şcoală de alfabetizare".

(24 august 1948)

„Acest stadion măreţ, putînd cuprinde aproape 40.000 spectatori, reprezintă voinţa dăltuită în trainic beton a tineretului care se bazează pe sprijinul guvernului nostru în străduinţa lui de ridicare culturală şi sportivă a maselor populare. Un stadion cum n-a mai fost la noi şi care rivalizează cu cele mai solide construcţii din străinătate".

(25 august 1948)

LA ŢARĂ NOUĂ, CONSTITUŢIE NOUĂ

„Pentru sportivii din întreaga ţară ziua de marţi va rămîne o sărbătoare de care îşi vor aduce întotdeauna aminte cu drag. Aleşii poporului, întruniţi în Marea Adunare Naţională au votat Constituţia. Constituţia nouă ce ridică sportul pe cele mai înalte culmi. Două din articole, 20 şi 25, se ocupă de problema educaţiei fizice, recunoscîndu-se astfel rolul important al sportului în viaţa poporului, legea legilor consfinţindu-i dreptul de a fi o problemă de Stat. La ţară nouă, constituţie nouă şi drepturi noi".

(19 aprilie 1948)

DIN BILANŢUL ANULUI

„Competiţiile de masă din acest an au reuşit să strîngă la start 607.678 tineri, dintre care 421.000 la C.U.T., 80.000 la crosul „Să întîmpinăm 1 Mai", 12.325 la triatlon etc."

(30 decembrie 1948)

1949

PRIN GRIJA PARTIDULUI

La 26 iunie 1949 a apărut „Hotărîrea Biroului Politic al Comitetului Central al Partidului Muncitoresc Român asupra problemei stimulării şi dezvoltării continue a culturii fizice şi sportului".

„Acest document arată grija necontenită a partidului de avangardă al clasei muncitoare pentru bunăstarea oamenilor muncii şi constituie o contribuţie politică de o semnificaţie deosebită în formarea unui sportiv nou, „luptător hotărît şi activ pentru construirea socialismului".

Măsurile preconizate de „Hotărîre" concretizează „acordarea de către Partid şi Guvern a sprijinului moral, politic şi material necesar dezvoltării culturii fizice şi sportului".

Ca urmare a „Hotărîrii", ia fiinţă Comitetul pentru Cultură Fizică şi Sport, sub îndrumarea căruia „sportul şi cultura fizică trebuie să devină un important mijloc de educaţie comunistă şi patriotică, un factor care să contribuie activ la sănătatea poporului muncitor şi la pregătirea tineretului pentru muncă, pentru apărarea patriei, Republica Populară Română".

(26 iunie 1949)

1950

CITEVA CIFRE STATISTICE

Sportivi legitimaţi: 24.039 în 1945, 27.940 în 1946, 35.020 în 1947, 53.334 în 1948, 69.679 în 1949, 229.133 în 1950.

Terenuri construite: nici unul în 1944, 8 în 1945, 22 în 1946, 18 în 1947, 561 în 1948, 722 în 1949, 1.536 în 1950.

Intîlniri internaţionale: 2 în 1944, 3 în 1945, 28 în 1946, 100 în 1947, 178 în 1948, 101 în 1949, 45 în 1950.

(Cifrele referitoare la anul 1950 cuprind numai primele 7 luni, ele fiind cu mult depăşite pînă la sfîrşitul anului).

(22 august 1950)

1951

CARTEA SPORTIVĂ, PREŢIOS ÎNDRUMAR

„Numai după eliberarea patriei noastre de sub jugul fascist şi după instaurarea Republicii, cartea sportivă a început să se bucure de importanţa cuvenită. Ea a devenit un mijloc important de pregătire ştiinţifică şi metodică a sportivului de tip nou, mai ales după ce Comitetul pentru Cultură Fizică şi Sport de pe lîngă Consiliul de Miniştri a înfiinţat Editura Cultură Fizică şi Sport, care conform Hotărîrii din 26 iunie 1949 a Biroului Politic al C.C. al P.M.R. asupra problemei stimulării şi dezvoltării continue a culturii fizice şi sportului, are printre altele ca sarcină: editarea de cărţi şi broşuri în legătură cu problemele culturii fizice, precum şi îndreptare, buletine şi almanahuri. Ducînd la îndeplinire această sarcină, Editura CFS a realizat în cei aproape doi ani de activitate succese remarcabile, ajungînd la 200 titluri publicate într-un tiraj de un milion exemplare."

(29 decembrie 1951)

CADRE DIDACTICE, TEHNICE ŞI ŞTIINŢIFICE

„Activitatea sportivă din ţara noastră în continua ei dezvoltare are nevoie de tot mai multe cadre didactice bine pregătite şi elemente capabile să-i asigure bazele ştiinţifice de dezvoltare. Reforma învăţămîntului a statornicit o nouă orientare a învăţămîntului sportiv.

In cadrul Institutului de Cultură Fizică „700 de studenţi şi studente îşi însuşesc calificarea necesară pentru a deveni cadre capabile să asigure dezvoltarea pe baze ştiinţifice a culturii fizice şi sportului în ţara noastră (...) Studenţii au la dispoziţie săli de cursuri, laboratoare, baze sportive, unde ei studiază teoretic şi practic toate disciplinele."

(29 decembrie 1951)

1952

PRIMUL AUR OLIMPIC I

„Sportivii noştri care participă la cea de a XV-a ediţie a Jocurilor Olimpice de vară de la Helsinki au dobîndit marţi (n.n. 29 iulie 1952) un strălucit succes. In cadrul concursului de tir care a avut loc la poligonul Malmi, situat în apropiere de Helsinki, maestrul sportului, utemistul Iosif Sîrbu, a realizat la proba de armă liberă calibru redus 40 focuri, poziţia de tragere culcat, 400 puncte din 400 posibile. Cu această performanţă excepţională, Iosif Sîrbu a adus patriei noastre dragi titluri sportive de o importanţă deosebită: a cucerit medalia olimpică de aur la tir, a egalat recordul mondial al probei, a realizat un nou record olimpic şi un nou record al R.P.R.

Utemistul Iosif Sîrbu este primul sportiv român care în întreaga istorie a sportului nostru cucereşte medalia olimpică de aur".

(31 iulie 1952)

„Republica Populară Română a fost reprezentată la cea de a XV-a ediţie a Jocurilor Olimpice de vară de cea mai numeroasă delegaţie de sportivi care a făcut vreodată deplasarea peste hotare.

Datorită bunelor condiţii de pregătire sportivii noştri care au luat parte la întrecerile din toate disciplinele olimpice în afară de hochei pe iarbă, iahting şi lupte libere, au avut în general o comportare care face cinste tinerei noastre mişcări de cultură fizică şi sport.

Participînd pentru prima dată la Olimpiadă, sportivii Republicii Populare Române au obţinut 28,5 puncte, clasîndu-se pe locul 22 din 70 naţiuni, înaintea multor ţări cu veche tradiţie sportivă."

(14 august 1952)

1953

GAZDE ALE UNOR MARI COMPETIŢII

Intre 20—29 martie 1953, capitala patriei noastre a găzduit cea de a 20-a ediţie a Campionatelor mondiale de tenis de masă.

G. Victor Barna (fost campion mondial — Anglia): „In primul rînd o spun categoric: ediţia de la Bucureşti a fost cea mai bine organizată dintre toate campionatele mondiale. S-a mai spus, trebuie totuşi să repet, că ar fi de dorit ca viitoarele ediţii să atingă un asemenea nivel de organizare, dar cred că va fi foarte greu. Fără îndoială, organizarea de la Bucureşti va rămîne un model aproape desăvîrşit."

(31 martie 1953)

1954

PRINCIPII ŞTIINŢIFICE ÎN ACTIVITATEA SPORTIVĂ

„Consiliul metodico-ştiinţific de pe lîngă CCFS, cercurile ştiinţifice din cadrul catedrelor Institutului de Cultură Fizică şi al S.M.T.C.F.-urilor, colegiile de antrenori, centrele medico-sportive etc. sînt tot atîtea nuclee de muncă neobosită pentru găsirea celor mai bune metode de muncă, pentru perfecţionarea actualelor metode (...) Mijloace tehnice moderne îi ajută pe antrenori şi sportivi în studierea celor mai eficace metode de antrenament, în lichidarea defecţiunilor de tehnică."

(21 august 1954)

SE DEZVOLTĂ SPORTURILE NAŢIONALE

„Cei peste 20.000 participanţi la întrecerile de trîntă din cadrul Spartachiadei satelor au demonstrat pe deplin aplicativitatea şi caracterul de masă al sportului nostru naţional trînta, iar cîştigătorii acestei întreceri au arătat o cunoaştere temeinică a elementelor tehnice de bază(...).

In ultimul timp oina a făcut progrese foarte însemnate. In momentul de faţă jocul de oină este bine studiat, regulile de desfăşurare sînt bine stabilite, iar metodica de instruire a sportivilor a fost de mult elaborată. Din an în an, numărul celor care au îmbrăţişat această ramură a sporturilor noastre naţionale este tot mai mare. Bunăoară, cu prilejul Spartachiadei satelor au fost prezente la startul întrecerilor peste 2.000 de echipe."

(15 noiembrie 1954)

1955

3 CAMPIONATE EUROPENE

Intre 15 şi 26 iunie 1955, pe stadionul Dinamo, *a IV-a ediţie a Campionatelor europene de volei.*

Paul Libaud, preşedintele Federaţiei internaţionale de volei: „In numele Federaţiei internaţionale adresez cele mai calde felicitări Comisiei de organizare şi Comisiei centrale de volei, pentru modul perfect în care a fost organizat cel de al IV-lea Campionat european masculin şi feminin de volei, precum şi pentru călduroasa primire rezervată tuturor participanţilor."

(27 iunie 1955)

Intre 5 şi 7 august, pe apele Snagovului, *a. II-a ediţie a Campionatelor europene feminine de canotaj academic.*

Gaston Müllegg, preşedintele F.I.S.A.: „A fost o competiţie dintre cele mai frumoase la care am asistat în ultima vreme. Mulţumesc organizatorilor — pentru munca depusă, arbitrilor — pentru felul cum şi-au făcut datoria, publicului — pentru interesul manifestat şi entuziasta participare. Canotoarele sovietice şi-au reconfirmat valoarea. Un salt valoric excepţional au reuşit reprezentantele României. Ele m-au impresionat în special în finiş, cînd au decis în favoarea lor patru întreceri pentru locul doi".

(9 august 1955)

In septembrie, pe poligonul Tunari, *prima ediţie a Campionatelor europene de tir.*

G. Vichos, vicepreşedintele Uniunii internaţionale de tir: „Rezultatele de la Bucureşti sînt atît de valoroase încît nu ne rămîne altceva de făcut decît... să micşorăm ţintele!(...) Poligonul Tunari va intra în istoria tirului ca un loc ideal pentru realizarea marilor recorduri. Fără îndoială că trebuie să fim recunoscători organizatorilor români pentru marile eforturi depuse în vederea acestor campionate. Toate amănuntele au fost minuţios tratate şi excelent puse la punct."

(15 septembrie 1955)

1956

TITLURI OLIMPICE ŞI... TITLURI DE ZIAR I

„Leon Rotman campion olimpic în proba de canoe simplu fond!"

(1 decembrie 1956)

„Consacrarea boxului românesc: N. Linca a cucerit medalia de aur; M. Dobrescu şi Gh. Negrea au obţinut medalii de argint. Nicolae Linca, noul campion olimpic, s-a dovedit fără discuţie cel mai bun om al categoriei".

„Cinste canotorilor români! In îndepărtata Australie, canoiştii români Leon Rotman (n.n. pentru a doua oară, de data aceasta la canoe simplu viteză), S. Ismailciuc şi D. Alexe (n.n. la canoe dublu viteză) au avut o strălucită comportare în întrecerile cu cei mai valoroşi sportivi ai lumii, cîştigînd medaliile de aur şi titlurile de campioni olimpici."

(3 decembrie 1956)

„Consacrarea noastră mondială în proba de pistol viteză: Ştefan Petrescu — medalia de aur, Gheorghe Lichiardopol — medalia de bronz. Incepînd de astăzi, recordul mondial, recordul olimpic şi recordul R.P.R. se confundă, fiind la acelaşi nivel (60/587 p.) şi deţinute de aceeaşi persoană: Ştefan Petrescu. Ce floare mai lipseşte oare din acest buchet minunat pe care Ştefan Petrescu l-a dăruit patriei sale?"

(6 decembrie 1956)

1957

PENTRU O CONTINUĂ ÎMBUNĂTĂŢIRE A ACTIVITĂŢII SPORTIVE

„Cultura fizică, ca parte integrantă a culturii socialiste, constituie un important mijloc de întărire a sănătăţii oamenilor muncii, de creştere o unei generaţii viguroase, capabile să îndeplinească în bune condiţiuni măreţele sarcini de construire a socialismului, de apărare a cuceririlor regimului nostru democrat-popular şi de strîngere a relaţiilor de prietenie între poporul român şi popoarele altor ţări în vederea menţinerii şi consolidării păcii".

Cu aceste cuvinte începe Hotărîrea Comitetului Central al Partidului Muncitoresc Român şi a Consiliului de Miniştri al R.P.R. cu privire la reorganizarea mişcării de cultură fizică şi sport din R.P.R.

O fotografie la care tînărul nostru trăgător, Nicolae Rotaru, se va uita întotdeauna cu emoţie şi cu mîndrie. Ea înfăţişează momentul cînd preşedintele Consiliului de Stat, tovarăşul Nicolae Ceauşescu, îi înmînează ordinul „Meritul sportiv", înaltă apreciere de stat pentru performanţa pe care a obţinut-o la Jocurile Olimpice din Mexic: locul 4 la proba de armă liberă, calibru redus, 60 de focuri, poziţia culcat

Macon, 1954. Mircea Anastasescu cucereşte medalia de bronz — primul succes de prestigiu din istoria caiacului românesc. Incepînd din 1956, caiacişti şi canoişti noştri îşi vor înscrie — fără întrerupere — numele pe tabelul laureaţilor la Jocurile Olimpice, la campionatele mondiale şi europene

Supremaţia voleiului românesc masculin în Cupa campionilor europeni s-a manifestat plenar în ediţiile din 1966 şi 1967, cînd s-au întîlnit, în finală, echipele bucureştene Dinamo şi Rapid. Interesul formidabil pe care l-au stîrnit aceste meciuri a determinat programarea primei finale româneşti în Pavilionul Expoziţiei Realizărilor Economiei Naţionale, creîndu-se astfel posibilitatea ca iubitorii voleiului din Capitală să asiste în număr mare la confruntarea celor mai bune două echipe de club de pe continent

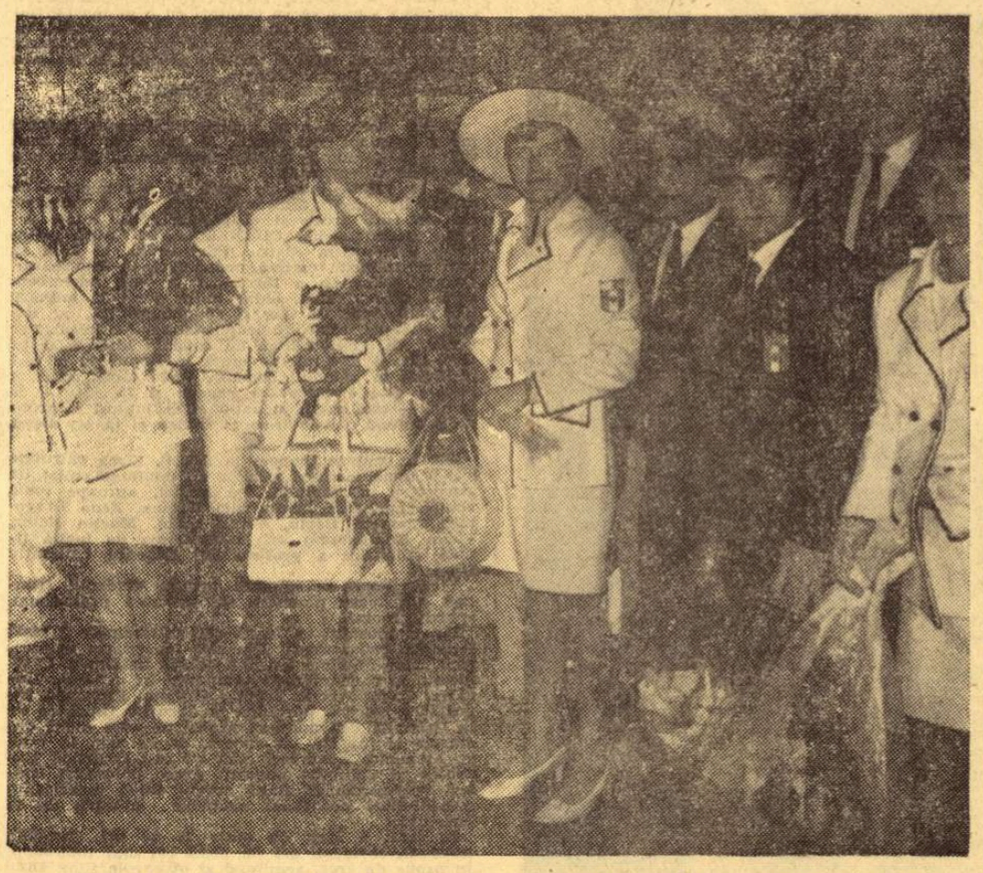

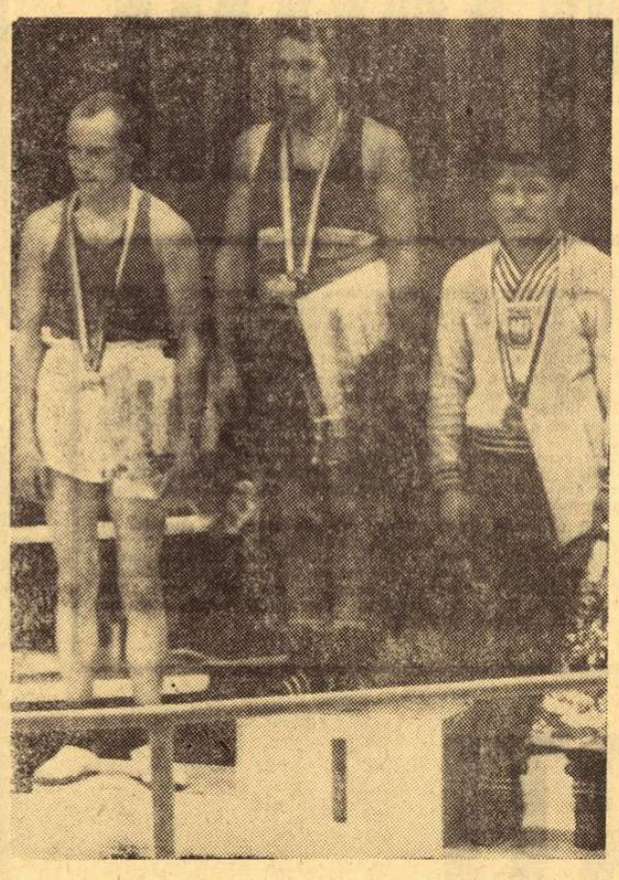

Chipuri luminoase, zîmbete fericite care parcă alungă întunericul nopții. Pe aeroportul Băneasa, reîntîlnire cu pămîntul drag al patriei, după frumoasa epopee mexicană, în care sportivii noștri s-au acoperit de glorie și de... medalii olimpice ! 15 ! (4 de aur, 6 de argint, 5 de bronz).

Sîntem siguri că reprezentanții sportului nostru ne vor dărui satisfacții la fel de mari și la J.O. de la München. Pînă atunci, mai sînt și alte prilejuri...

După cîteva tentative, Constantin Ciucă a reușit, la ultima ediție a C.E. de la București (1969), să urce pe cea mai înaltă treaptă a podiumului, cucerind astfel centura de campion european. Iată-l în imagine încadrat de doi dintre cei mai redutabili adversari : Novikov (U.R.S.S.) și Olech (Polonia)

Ca urmare a Hotărîrii, a luat ființă Uniunea de Cultură Fizică și Sport din R.P.R., s-au reorganizat colectivele sportive „baza organizatorică a activității de cultură fizică și sport a maselor", s-au înființat cluburile cărora le-a revenit sarcina de a se preocupa cu precădere de sportul de performanță, au luat ființă federațiile sportive."

(2 iulie 1957)

DIN BILANȚUL ANULUI

Ion Micoroiu obține medalia de aur la Campionatele mondiale de popice ; tot medalii de aur, dar la campionatele europene obțin și Gheorghe Negrea (box — categoria semigrea) și S. Ismailciuc—D. Alexe (canoe 10.000 m.).

1958

O VICTORIE ÎNTRE CER ȘI PĂMÎNT !

„Aseară tîrziu, din Bratislava, locul de desfășurare a Campionatelor mondiale de parașutism, ne-a sosit o veste care umple de bucurie inimile sportivilor din țara noastră. Parașutista Elena Băcăoanu, participînd pentru prima dată la o competiție de o asemenea amploare, a reușit să ocupe primul loc în proba de 2500 m. cădere liberă cu viraje, cucerind astfel mult invidiatul titlu de campioană mondială. Satisfacția este cu atît mai mare cu cît Elena Băcăoanu este prima sportivă care aduce țării un titlu mondial la parașutism. (...)

Utemista Elena Băcăoanu, muncitoare la fabrica de conserve „Grivița" din Capitală, are la activul său peste 210 salturi. Dovedind o conștiinciozitate demnă de laudă, tînăra sportivă s-a pregătit cu ardoare deosebită pentru a face cinste parașutismului românesc la marea întrecere de la Bratislava".

(7 august 1958)

1959

EDUCAȚIA FIZICĂ ȘCOLARĂ

„Educația fizică practicată în școlile de toate gradele constituie una din verigile de bază ale mișcării noastre de cultură fizică și sport. Din rolul de „cenușăreasă" între obiectele de învățămînt, educația fizică școlară a ajuns în regimul nostru de democrație populară, o preocupare de prim ordin, unul din mijloacele de întărire a sănătății, de dezvoltare armonioasă și de educare a tineretului studios în spiritul moralei comuniste. (...)

S-a ajuns astfel ca în acești 15 ani, numărul cadrelor care activează în sectorul educației fizice să crească față de perioada 1924—1944 cu peste 500 la sută !

Ca urmare a Hotărîrii Partidului și Guvernului, tineretul studios este organizat în prezent în asociații sportive școlare, al căror număr a ajuns la impresionanta cifră de 900. (...)

Tineretului nostru i-a fost asigurată o bogată activitate competițională prin organizarea în primul rînd a campionatelor școlare — la nivel republican — la principalele ramuri de sport. În acest fel au fost angrenați anual într-o activitate sportivă de mare amploare, sute de mii de elevi, din rîndul cărora se ridică necontenit campioni și recordmani ai țării ca Iolanda Balaș, Lia Manoliu, Maria Diți, Elena Teodorescu, Aurora Popescu, Elena Pădureanu, Ștefania Dinescu, Alexandru Bizim, Traian Sudrigean, Mihai Nedef, Andrei Folbert și alții, care și-au început activitatea sportivă în cadrul organizațiilor sportive școlărești. (...)

Așadar, în numai 15 ani, într-un timp istoric foarte scurt, sportul școlar a trecut cu succes numeroase și importante examene".

(4 august 1959)

1960

ZIUA DE AUR A BALONULUI OVAL !

5 iunie 1960 : O mare victorie a rugbiului românesc : R. P. Română — Franța 11—5 (5—0).

Splendidă a fost victoria rugbiștilor naționalei noastre în această a opta întîlnire România—Franța, prima în palmaresul întrecerilor directe dintre cele două forțe în lumea rugbiului (...) Am cîștigat clar, fără drept de apel, de o manieră entuziasmantă, care a cucerit prin simplitatea și grandoarea ei publicul. Ieri, maniera în care au jucat românii a fermecat pur și simplu. Ea a copleșit prin amploarea rezultatului final : victorie ! Un succes măreț ca proporție asupra echipei Franței, asupra acelei formații care a întrecut Africa de Sud (campioană neoficială a lumii) în fieful ei, la Johannesburg, care a biruit de o manieră categorică Australia (19—0), care s-a impus în fața „profesorilor" englezi, pe care-i bate de doi ani în șir, care a surclasat recent Italia (26—0).

Comentînd meciul de la București, postul monegasc de radio Monte Carlo a transmis : „Salutăm victoria românilor care se impun din ce în ce mai mult ca a doua forță în rugbi pe continent".

Iar unul dintre cei mai celebri jucători francezi, Vannier, declară : „Felicit echipa română pentru această strălucită victorie. În ultima vreme n-am mai cunoscut înfrîngerea. La București, ne-a fost rezervată o mare surpriză, care ne-a uluit."

(6 iunie 1960)

Duminică 8 iulie 1956... O dată memorabilă pentru handbalul românesc, pentru întreaga mișcare sportivă din țara noastră. Pe stadionul Central din Frankfurt pe Main, echipa feminină de handbal a României a cucerit primul titlu de campioană a lumii, din suita de frumoase victorii realizate ulterior în acest sport. Maestra emerită a sportului Elena Jianu este îmbrățișată de coechipierele sale

1961

O SĂPTĂMÎNĂ MINUNATĂ

„O săptămînă minunată, plină de răsunătoare succese sportive internaționale ! În mijlocul entuziaștilor spectatori din Capitală, sau departe la mii de kilometri de patrie, reprezentanții sportivi ai țării noastre s-au întrecut pe ei înșiși și în focul minunatei lupte sportive s-au dovedit cei mai buni dintre cei buni. Acest buchet de splendide victorii pe care sportivii le-au dăruit patriei, reprezintă în fapt profunda lor recunoștință pentru minunatele condiții pe care partidul și guvernul le-au creat mișcării sportive".

(16 martie 1961)

Pentru a le concretiza, spațiul nu ne îngăduie să reproducem decît cîteva titluri. Iată-le :

„În campionatul mondial de hochei pe gheață, cîștigînd seria C, echipa R.P. Române a cucerit «Cupa orașului Geneva»".

(11 martie 1961)

„Reprezentativa R. P. Române, campioană mondială la handbal în 7 !"

(13 martie 1961)

„În finala Cupei campionilor europeni la handbal feminin, obținînd o categorică victorie în primul joc, Știința București și-a mărit șansele de a cuceri acest trofeu !" (n.n. învingînd și în retur pe Dynamo Praga, echipa noastră va cîștiga pentru prima oară competiția).

(13 martie 1961)

„În C.C.E. la volei feminin, o victorie a dîrzeniei și a voinței : Dinamo București — Partizan Belgrad : 3—0, ceea ce a adus calificarea echipei noastre în semifinale".

(13 martie 1961)

1962

JUNIORII BALONULUI ROTUND...

„În ziua de 29 aprilie 1962, echipa de juniori a țării noastre ne-a adus o mare satisfacție fotbalistică, dîndu-ne speranțe pentru... anii de seniorat ! Finala Turneului U.E.F.A., găzduit de țara noastră, a revenit României, care a învins clar, cu 4—1 (3—1), formația Iugoslaviei".

Mihai Daphinov, secretar general adjunct al U.E.F.A. : „Turneul U.E.F.A. a cunoscut la București un adevărat triumf. În mod deosebit am fost impresionați de marele număr de spectatori prezenți la meciuri, precum și de obiectivitatea, competența și entuziasmul acestora".

(1 mai 1962)

...ȘI REGINA FLORETEI !

„La Campionatele mondiale de la Buenos Aires, Olga Szabo termină în finală la egalitate cu Gorohova și Juhasz. Asalturile disputate în baraj îi aduc însă atît de mult rîvnita (și de puțin așteptata) medalie de aur".

„Clarin" : „Olga Szabo — regina floretei, a dobîndit titlul mondial pe merit deoarece a demonstrat că este cea mai bună !"

(21 iulie 1962)

1963

FLOTILA DE AUR !

„Sporturile nautice ne-au adus de-a lungul anilor un șir de strălucite succese. Cine poate uita minunatele biruințe de pe apele lacului Ballarat, din Australia, repurtate la Jocurile Olimpice din 1956, victoriile răsunătoare obținute la campionatele mondiale și europene, la marile regate desfășurate în anii din urmă. Faima sporturilor nautice din România a înconjurat de multe ori pămîntul !

Și iată că sîmbătă și duminică, ziarele și agențiile internaționale de presă s-au ocupat din nou, pe spații largi, de noile victorii ale canoiștilor și caiaciștilor români. La Jajce, în Iugoslavia, ei au realizat o nemaiîntîlnită ispravă : AU CÎȘTIGAT ȘASE TITLURI DE CAMPIONI AI LUMII, PATRU MEDALII DE ARGINT ȘI O MEDALIE DE BRONZ, CEEA CE LE-A ADUS PRIMUL LOC ÎN CLASAMENTUL PE NAȚIUNI".

(26 august 1963)

„Numele lui Aurel Vernescu, Simion Ismailciuc, A. Iacovici, A. Sidorov, V. Nicoară, H. Ivanov și al tuturor componenților acelei „flotile de aur" sînt întîlnite în toate declarațiile, în toate cronicile. Pe bună dreptate, comentatorul agenției iugoslave „Tanjug" aprecia că „ROMÂNIA ESTE LA ORA ACTUALĂ PRIMA ȚARĂ DIN LUME ÎN SPORTUL CAIACULUI ȘI CANOEI"!

(27 august 1963)

1964

SPARTACHIADA

„Marea Spartachiadă Republicană își desfășoară finala în aceste zile la București cu participarea a 3 000 de tineri și tinere aleși din 4 700 000 de concurenți aliniați la primele starturi. S-a adunat în Capitală floarea sportivă a Republicii noastre, fete și flăcăi călîți în exercițiul nobilei arte a sportului, gimnaști, luptători, aruncători cu disc, alergători, tot ce presupune încordarea minții și a mușchilor, zvelteță, îndrăzneală, măsură, ordine, tot ce animă și fortifică organismul omenesc (...)

Sportul nostru nou îmi apare ca o ramură încărcată de roade din pomul bogat crescut în grădina binecuvîntată a patriei !"

Victor EFTIMIU

(22 august 1964)

„UN AJUTOR PREȚIOS ÎN OCROTIREA SĂNĂTĂȚII"

„Organizarea cercetării științifice în domeniul culturii fizice și sportului prin cabinetele metodice regionale, prin institutele noastre cu profil fiziologic și pedagogic, desfășurarea mai multor sesiuni științifice consacrate problemelor complexe ale sistemului nostru de educație fizică, precum și alte acțiuni efectuate în acest scop, reflectă legătura strînsă dintre mișcarea sportivă și știința din țara noastră, asigurînd controlul și eficiența tot mai mare a acestei activități în prevenirea bolilor și ridicarea stării de sănătate a poporului".

acad. Grigore BENETATO
președintele Consiliului științific al U.C.F.S.

(22 august 1964)

VEȘTI DIN ȚARA CRIZANTEMELOR

„Un „bis" olimpic ! Întrecerea săritoarelor în înălțime a pasionat zecile de mii de spectatori, atît prin valoarea ridicată a concurentelor, cît mai ales prin evoluția care aproape nu poate fi descrisă, a IOLANDEI BALAȘ — învingătoare indiscutabilă cu o performanță excepțională : 1,90 m. — nou record olimpic. Rămasă singură în concurs, de la 1,80 m., Iolanda a continuat să se întreacă cu propriul ei record olimpic stabilit cu patru ani în urmă, la Roma (1,85 m.). Și a reușit să răsplătească primirea caldă a spectatorilor și dorința lor fierbinte de a asista la un nou record olimpic. Pe Stadionul Național din Tokio, Iolanda a corectat joi recordul olimpic cu cinci centimetri, reușind să sară pentru a patra oară fantastica înălțime de 1,90 m., performanță care a detașat-o de principala ei adversară, australianca Michel Brown cu 10 cm. !"

(16 octombrie 1964)

„De la Spartachiada republicană la medalia olimpică de aur ! Marea revelație a zilei a fost, spre imensa noastră bucurie, tînăra reprezentantă a țării noastre, Mihaela Peneș (n.n. 17 ani !). După ce a trecut de calificări (în care atleta sovietică Gorceakova a stabilit un nou record mondial cu 62,40 m.), în finala probei MIHAELA PENEȘ a realizat o performanță care este apreciată ca cea mai mare surpriză a întrecerilor disputate pînă acum la această ediție a J.O.".

(17 octombrie 1964)

1965

ARGINT LA MANCHESTER, AUR LA TAMPERE

În cadrul Campionatelor mondiale de lupte libere (cat. 87 kg.), „Francisc Bolla a avut de susținut ultimul meci cu renumitul luptător iranian Mansour Mehdizadeh, fost campion mondial. Fr. Bolla nu s-a lăsat intimidat de cartea de vizită a adversarului său și luptînd excepțional a reușit să obțină decizia de egalitate care i-a adus medalia de argint. Este prima medalie obținută de un luptător român în confruntarea celor mai buni luptători din lume, la libere".

(4 iunie 1965)

„Marți seara, o dată cu disputarea ultimului meci la cat. 97 kg. s-a tras cortina peste cea de a XIX-a ediție a Campionatelor mondiale de lupte greco-romane. În „Jäähall", în prezența a peste 3 500 spectatori și a numeroase personalități finlandeze, medaliații mondialelor au urcat pe podiumul de onoare.

La categoria 57 kg, pe locul I, Ion Cernea — România ! — anunță spickerul. Sus, pe cel mai înalt catarg, este urcat lin, drapelul de stat al Republicii Populare Române. Se cîntă imnul nostru național și întreaga sală, în picioare, ascultă vibrantele sale acorduri. Delegația română și luptătorii noștri privesc emoționați spre drapelul patriei. Din partea Federației internaționale de lupte, Ion Corneanu prinde la gîtul lui Ion Cernea panglica cu medalia de CAMPION MONDIAL. Sala aplaudă la „scenă deschisă". Într-adevăr, Ion Cernea a evoluat la un înalt nivel tehnic, a susținut partide frumoase, spectaculoase".

(10 iunie 1965)

1966

FINALĂ ROMÂNEASCĂ ÎN C.C.E. LA VOLEI !

„Un splendid succes al sportului nostru ! Vineri 29 aprilie 1966, învingînd și în returul întîlnirii pe T.S.K.A. Moscova, Rapid București s-a calificat pentru finala Cupei Campionilor Europeni în care avea să întîlnească o altă formație românească, Dinamo București, învingătoare și ea în fața campioanei Cehoslovaciei — Dukla Kolin.

La 14 mai, incinta Pavilionului Expoziției Economiei Naționale s-a dovedit neîncăpătoare pentru miile de spectatori care doreau să asiste pe viu, la cel dintîi act al frumoasei sărbători a voleiului românesc".

(16 mai 1966)

Olivier Bruyr, secretarul Comisiei europene a F.I.V.B. : „Îmi pare rău că nu am avut... două cupe ! Ambele formații ar fi meritat cîte una pentru calitatea jocului prestat".

Arbitrul principal al întîlnirii, R. Trhulia : „Victoria cea mai mare este însă a voleiului românesc. Cupa Campionilor Europeni nu a plecat nici anul acesta din București !"

(20 mai 1966)

1967

DIN VICTORIE ÎN VICTORIE !

„Montreal, 9 iulie, ora 19. În sala de scrimă a Centrului sportiv universitar, nu se mai găsea nici un loc. Mai bine de 3 000 de iubitori ai sportului (...) așteptau cu nerăbdare finala probei de floretă băieți pe echipe. Protagoniste : formația Uniunii Sovietice și revelația actualei ediții a campionatelor mondiale, reprezentativa României.

Un start excelent al floretiștilor noștri și : 5—0. O revenire puternică a reprezentanților Uniunii Sovietice : 5—4. Scorul evoluează dramatic : 6—4, 6—5, 7—5, 7—6. Țiu întîlnește într-un duel decisiv pe Sveșnikov (fost campion mondial) și învinge : 8—6. Lui Ionel Drîmbă nu-i mai rămîne decît să fixeze scorul final : 9—6 pentru România, în uralele unei săli care aplaudă în picioare. FLORETIȘTII ROMÂNIEI — CAMPIONI MONDIALI ! CEA MAI MARE LOVITURĂ DE TEATRU DIN SCRIMĂ. ECHIPA U.R.S.S. NU MAI CUNOSCUSE ÎNFRÎNGEREA ÎN ULTIMII 10 ANI !"

(11 iulie 1967)

Unul dintre arbitrii întîlnirii, Quido Malacarne : „Nu trebuie să surprindă pe nimeni această frumoasă victorie. Floretiștii români nu mai sînt de multă vreme niște sportivi anonimi".

Antrenorul federal sovietic, Vitalie Andreevici Arkadiev : „Floretiștii României au făcut în ultimii ani progrese nebănuite, un adevărat salt cosmic !"

(12 iulie 1967)

„NE ANGAJĂM ÎN FAȚA CONDUCERII DE PARTID ȘI DE STAT"

„Ținînd seama de rolul social mereu crescînd al educației fizice și sportului în viața contemporană, Consiliul Național pentru Educație Fizică și Sport, în colaborare cu Uniunea Generală a Sindicatelor, Uniunea Tineretului Comunist, Ministerul Învățămîntului și celelalte organizații obștești și de stat, care au atribuții directe în domeniul educației fizice și sportului, vor atrage mase tot mai largi, îndeosebi tineretul, la practicarea sistematică și organizată a exercițiilor fizice și sportului, factor de sporire a capacității de muncă, întăririi sănătății, educației morale și formării personalității.

Pentru realizarea unui progres general și continuu în sportul de performanță și mai ales în atletism, gimnastică, fotbal și alte sporturi, vom acorda o atenție deosebită creșterii numărului cluburilor sportive capabile să desfășoare un proces de selecție și instruire corespunzător cerințelor moderne.

Ne angajăm în fața conducerii de partid și de stat să nu precupețim nici un efort pentru ca sportivii noștri să dobîndească în arena internațională rezultate la nivelul cerințelor actuale, al condițiilor create și al prestigiului de care se bucură astăzi în lume țara noastră.

Vom desfășura cu și mai multă intensitate munca de educare a sportivilor și cadrelor tehnice în spiritul dragostei nețărmurite față de patrie, față de partid, în spiritul ideilor internaționalismului socialist, ale păcii și prieteniei. (...)

Asigurăm Comitetul Central al Partidului Comunist Român, pe dumneavoastră personal, tovarășe secretar general, că sportivii, antrenorii, profesorii de educație fizică, toți lucrătorii din mișcarea sportivă vor munci fără preget, cu energie, competență și pasiune pentru înfăptuirea sarcinilor de cinste puse în fața noastră de către partid, pentru ca sportul românesc să se afirme tot mai puternic în lume, spre gloria patriei noastre — Republica Socialistă România".

(Din scrisoarea adresată Comitetului Central al Partidului Comunist Român, tovarășului Nicolae Ceaușescu, de Conferința pe țară a mișcării sportive din Republica Socialistă România).

(30 iulie 1967)

LEGEA SPORTULUI

„Educația fizică și sportul în Republica Socialistă România constituie activități de interes național.

Educația fizică și sportul contribuie la menținerea și întărirea sănătății, creșterea capacităților fizice și intelectuale, buna folosire a timpului liber, dezvoltarea armonioasă fizică și morală a populației.

În vederea realizării acestor obiective statul sprijină dezvoltarea educației fizice și sportului."

(Art. 1 din „Legea cu privire la dezvoltarea activității de educație fizică și sport" adoptată de Marea Adunare Națională la 23 decembrie 1967)

1968

VEȘTI DIN MEXIC !

„Viorica Viscopoleanu, campioană olimpică la lungime cu 6,82 m, — nou record al lumii !"

„Mihaela Peneș, 59,92 m. — medalia de argint la suliță"

(15 octombrie 1968)

„Ionel Drîmbă — campion olimpic, după o luptă epuizantă de două ore pe podiumul din sala Magdalena Mixhuca"

(18 octombrie 1968)

„Lia Manoliu campioană olimpică ! Ea a obținut un nou record olimpic, cu 58,28 m."

(19 octombrie 1968)

„Seria succeselor românești la J.O. continuă : Ileana Silai — medalie de argint la 800 m".

(20 octombrie 1968)

„Marcel Roșca — medalie de argint la pistol viteză. În manșa a II-a el a realizat cel mai bun rezultat cu 296 p".

(24 octombrie 1968)

„I. Patzaichin și S. Covaliov, medalie de aur în proba de canoe 2—1000 m.

A. Calenic, D. Ivanov, M. Țurcaș și H. Ivanov, medalie de argint în proba de caiac 4—1000 m.

Trei medalii de bronz : Viorica Dumitru la caiac 1—500 m, Calistrat Cuțov la box, Ecaterina Ienchic, Ileana Drîmbă, Olga Szabo, Ana Ene, Maria Vicol — la floretă echipe".

(26 octombrie 1968)

„Ion Baciu (lupte) și Ion Monea (box) au obținut medalii de argint ; Simion Popescu și Nicolae Martinescu — distinși cu bronz".

(28 octombrie 1968)

„La Jocurile Olimpice mexicane, sportul românesc a obținut cel mai mare număr de medalii și de puncte din istoria participării sportivilor noștri la această grandioasă competiție. Vorbind în termeni sportivi, cele 15 medalii și 100,5 puncte reprezintă recordul afirmării olimpice a sportului românesc și constituie o confirmare a situării lui solide în rîndul țărilor avansate și cu vechi tradiții în acest sector al vieții sociale."

(31 octombrie 1968)

1969

„TOATE SÎNT MAGNIFICE !"

„Biroul european a încredințat organizarea Campionatelor europene—1969, Federației Române de Box, convins că forul din această țară va face totul pentru ca întrecerile să se desfășoare în condiții optime, la cel mai înalt nivel sportiv și tehnic."

N. A. NIKIFOROV-DENISOV
președintele Biroului european A.I.B.A., vicepreședinte A.I.B.A.

(31 mai 1969)

„CIUCĂ, DUMITRESCU, CUȚOV și ALEXE, CAMPIONI DE BOX AI EUROPEI. — Silberman și Monea au cucerit medalii de argint, Covaci a obținut medalia de bronz. — ROMÂNIA — PE PRIMUL LOC ÎN CLASAMENTUL (NEOFICIAL) PE MEDALII".

(9 iunie 1969)

„Acum, cînd competiția s-a încheiat, pot spune că organizatorii români au muncit mult și au reușit să-și îndeplinească obligațiile. Am vizitat toate amenajările făcute la patinoarul „23 August", ringurile de antrenament, hotelul sportivilor. Toate sînt magnifice. (...)

Convingerea mea este că europenele de la București s-au situat la un nivel superior și aceasta ne dă speranța că boxul își va cîștiga noi adepți. (...)

Aveți 4 campioni continentali și, țin să subliniez, succesul dv. este foarte meritat."

lt. col. Rudyard H. RUSSELL
președintele Asociației Internaționale de Box Amator

(10 iunie 1969)

UN VAST PROGRAM DE VIITOR

„Se vor îmbunătăți de asemenea condițiile de muncă, precum și condițiile pentru odihnă și tratament, activitate turistică, educație fizică și sport".

(Din „Directivele privind planul de dezvoltare economico-socială a României pe anii 1971—1975, liniile directoare ale acestei dezvoltări pe perioada 1976—1980").

★

„O largă dezvoltare va cunoaște activitatea turistică, urmărindu-se punerea mai deplină în valoare a capacităților naturale favorabile de care beneficiază țara noastră".

(Din Raportul C.C. al P.C.R. prezentat de tovarășul Nicolae Ceaușescu, cu privire la activitatea P.C.R. în perioada dintre Congresul al IX-lea și Congresul al X-lea și sarcinile de viitor ale partidului).

MARI ÎMPLINIRI SPORTIVE ȘI CETĂȚENEȘTI

Continuăm azi prezentarea unor sportivi. A unor sportivi care, în egală măsură, s-au împlinit în sport și în viață și în ambele ipostaze, au beneficiat de condițiile noi, de condițiile specifice regimului socialist în ceea ce privește omul și sportul.

In plus fac parte din categoria îndrăgostiților, a pasionaților de sport, care au știut însă să păstreze echilibrul între dorința de a se afirma pe tărîmul sportului și aceea de a se forma — și sportul le-a fost de un prețios ajutor — ca factori utili în cadrul societății. Ei sînt oameni care, căutînd perfecțiunea în sportul îndrăgit, n-au neglijat nici un moment să se pregătească pentru viață, să năzuiască spre o perfecționare continuă pe plan profesional.

Și prezența unui număr atît de mare de sportivi și cetățeni de nădejde vine să arate cît de bogate sînt virtuțile poporului nostru, cît de valoros este omul și sportivul care s-a dezvoltat și a activat în condițiile edificării și consolidării orînduirii socialiste, orînduire care prin orizonturile largi ce deschide constituie cadrul ideal și imboldul marilor realizări.

A DOUA POVESTE A IRINEI...

Cînd, cu puține zile în urmă, reporterul a luat drumul Timișoarei pentru a scrie acest reportaj, singura lui documentare, erau două bucăți îngălbenite de hîrtie, două articole de ziar scrise de mult, cu un condei sensibil, aproape efeminat... Știam doar atît despre cea pe care o căutăm: prin 1956, multiplă campioană de canotaj Irina Csik — devenită mai tîrziu Niga, prin căsătoria cu un alt iubitor al canotajului — abandonase sportul și ocupa, la vremea aceea, funcția de director al „Țesătoriei roșii" din Lugoj... Acolo o găsise, în urmă cu aproape 14 ani, ultimul confrate care scrisese despre ea puține rînduri, intitulate *„Povestea Irinei Csik"*... Ce se întîmplase de atunci, încotro o abătuseră timpurile, ce trepte vitale urcase sau coborîse în viață cea despre care intenționăm să scriem ? Auzisem doar — era poate numai un zvon, — că fusese transferată în orașul de pe malurile Begăi, unde — grație unor recunoscute capacități — i se încredințase conducerea fabricii de textile „Bumbacul".

Mai era oare acolo, sau viața o purtase altundeva, spre alte meleaguri, spre alți oameni ?

★

— Așadar, sînt atîția ani de cînd n-ați mai acordat un interviu... Sau, ca să fiu mai exact, n-ați mai stat de vorbă cu redactorul unui ziar de sport. Poate că vizita noastră, acum, după ce s-a scurs atîta amar de vreme de cînd ați coborît pentru ultima oară dintr-o ambarcațiune de concurs, vă miră. Ei bine, n-am venit să vă întrebăm nimic, poate și pentru că un interviu clasic, oricît de bine ar fi el dirijat, n-ar putea să acopere intervalul a mai bine de jumătate de deceniu... Nu, tovarășe directoare, n-am venit să vă întrebăm nimic. Am venit să vă ascultăm.

Stăm față în față cu Irina Csik-Niga, pe care o găsisem acolo unde veștile ne conduseseră pașii...

În timp ce interlocutoarea noastră tace — poate surprinsă de vizita aceasta neașteptată, poate preocupată să adune dintre impresiile celor 15 ani pe cele mai reprezentative, mai grăitoare și, într-un fel, mai fidele sie însăși — refacem cu repeziciune cronologia datelor biografice pe care i le cunoaștem. Ceea ce știam mai bine erau performanțele sportive ale celei care, dincolo de stejarul masiv al biroului, pare să-și stringă gîndurile cu greu: multiplă campioană națională la schif 8+1 sau 4+1 — aici, la acest schif „de cinci" a cucerit ultimul titlu național, în 1954 —, prezențe prestigioase pe podiumul de premiere al multor concursuri internaționale de anvergură : medalie de argint la Festivalul tineretului de la București, locul I în tradiționala regată de la Grünau, locul IV la „ediția olandeză" a campionatelor europene — 1953...

...Din cînd în cînd, la intervale foarte mici, sună telefonul. Directoarea vorbește încet, abia șoptit, deranjată parcă din aduceri aminte... Înțelegem că peste o oră trebuie să fie prezentă la vernisajul unei expoziții, că la prînz trebuie să primească o delegație economică franceză...

— Știu eu, cu ce să încep ? V-aș spune cîteva cuvinte despre „Bumbacul", despre cele aproape 1 000 de muncitoare ale fabricii, despre faptul că exportăm 35% din producție în țări dezvoltate, ca Franța sau Olanda... Credeți-mă, mi-ar face mare plăcere să vorbesc despre toate acestea — a, da, și despre produsele noastre „Silvana" și „Libelula", atît de căutate în țările arabe — dar mi-e teamă că nu interesează. Ar trebui, poate, să vorbesc numai despre sport... Dar ce să spun mai întîi ?...

Pentru o clipă a intrat secretara, cu pași ușori, neauziți... A pus pe masă o hîrtie, directoarea a zis mulțumesc și după cîteva momente a reluat :

— Îmi pare rău că, după atîția ani, nu-mi pot reaminti cu exactitate toate performanțele noastre — să nu vă sperie acest cuvînt, dar eu nu eram decît una din cele 5 sau 9 schifiste, așa că... —, toate cursele, toate întîmplările... Poate e și firesc să fie așa, căci nu-i prea ușor în zilele noastre să te abandonezi amintirilor, oricît ar fi ele de frumoase... Noi trăim niște vremuri unice, niște vremuri de parcă, zău, n-ai timp suficient nici pentru ziua de azi...

Și-apoi — fără falsă modestie — e greu, cel puțin sub aspectul timpului, să conduci o asemenea țesătorie, cu 1 000 de salariați. Vorba aceea, greu, dar îți place... La urma urmei, de cînd mă știu, de la 13 ani, cînd am intrat ucenică la o filatură din Arad și pînă astăzi, după atîta timp, nu m-am despărțit de zgomotul suveicilor și al mașinilor astea... Știu eu, pe unii îi obosește „mersul" acesta, eu mă simt aici ca într-o mare de... liniște...

A tăcut din nou, jucîndu-se cu un eșantion aflat pe birou, undeva parcă stînjenită de a fi făcut asemenea confesiuni...

— Spuneți-ne, ce rol a jucat sportul în viața dumneavoastră ?

Surprinzător, ne-a răspuns dintr-o dată, pe nerăsuflate :

— Dacă l-aș parafraza pe Gorki aș spune că sportul a reprezentat, într-un fel, „universitățile mele"... În el și prin el, eu, tînăra utecistă și apoi membră de partid, am învățat, pe viu, în practica aproape cotidiană, ce trebuie să faci ca să învingi, cum trebuie să primești înfrîngerile... Din sport — da, da, nu exagerez — am învățat că pentru mai bine, pentru a depăși ceva, trebuie să asuzi, să lupți din răsputeri... Lucrul acesta nu l-am uitat niciodată și cred că mi-a prins bine...

Apoi, în schiful acela cu 5 sau 9 fete, căpitană fiind am înțeles că pentru obținerea victoriei,

toate, fără excepție, trebuie să fim unite, prietene și că asta depindea într-un fel, poate minor, și de mine... Am încercat să-mi înțeleg fiecare coechipieră, s-o ajut cînd era cazul, sau să-i solicit ajutorul, s-o cert sau s-o laud... Poate că acolo, cu Maria Musi, Maria Hevesi și Eli Ochsenfeld alături, mi-am făcut ucenicia mea de director... Știu, e drum lung de la schif de 4+1 la o fabrică cu 1 000 de oameni, și poate însăși această apropiere ar putea părea multora forțată, ridicolă... Dar eu cred că nu-i așa... Eu cred că fără sport nu eram cea care sînt astăzi... Și dacă regret ceva acum, atunci regret că n-am mai mult timp liber, să mai cobor în barcă, sau măcar să mai dau o mînă de ajutor antrenorilor de astăzi. Dar, ce să-i faci, așa e viața...

A tăcut din nou, cu ochii albaștri, ușor cutați, acoperiți parcă de tristețe... Am înțeles că era timpul să plecăm... Dar discuția ne-a ținuit locului. Irina Csik-Niga ne-a povestit — cale de o jumătate de ceas încă — dificultățile pe care le-a întîmpinat în primele zile de „directorat", despre ajutorul pe care ea, comunista, l-a primit de la tovarășii de organizație, ne-a povestit despre eforturile pe care le depune pentru a realiza în fabrică o echipă de canotaj.

— Am avut una și încă bună, cu Dora Lakatoș... O știți, a cîștigat un mare concurs la Masson. Dar ea a plecat și fetele s-au lăsat una cîte una. Nu ne rămîne decît s-o luăm de la început...

Apoi, a mai sunat o dată telefonul, după care și-a cerut scuze că trebuie să plece...

★

Am plecat de la fabrică, de pe strada Mangaliei, spre centrul Timișoarei. Era un soare de foc, coborînd pe pămînt suliți incandescente. Viața orașului trepida. Pe malul Begăi nu puteam alunga din minte cuvintele auzite cu cîteva minute mai înainte : *„Sportul a reprezentat universitățile mele..."* Nu-l așa că doar această frază era suficientă pentru A DOUA POVESTE A IRINEI CSIK-NIGA ?

Ovidiu IOANIȚOAIA

O BIOGRAFIE OBIȘNUITĂ

In anul 1938, cînd Victor Firea, elev în clasa a 4-a la Școala normală „Gheorghe Asachi" din Piatra Neamț, obținea prima sa victorie sportivă, cîștigînd o cursă de... aproximativ 800 de metri (se alergaseră două ture de pistă nemăsurată), numele acesta — FIREA — era consacrat în viața atletică a României. Fratele mezinului, Vasile (astăzi venerabil ofițer pensionar), era un eminent mărșăluitor, campion și recordman al țării la 10, 20 și 50 km, participant la Olimpiada de la Berlin unde a sosit al 19-lea în cursa dură a celor 50 de kilometri.

Se poate vorbi, așadar, dintr-un început, despre o familie de sportivi Firea. Iar apoi, tradiția va continua : Victor se va căsători cu o gimnastă, fiul lor va fi atras și el de stadion, poate și pentru că a răsfoit de nenumărate ori albumul de fotografii în care mama, tatăl și unchiul apăreau în ipostaza strălucitoare de performeri.

Dar, să luăm totul de la început.

★

Victor Firea a avut pentru atletism o pasiune totală, aproape nefirească, și care va traversa timpul păstrîndu-și aceeași temperatură și aceeași prospețime nealterată.

De la primii pași pe pistă el s-a bucurat de șansa, de privilegiul, dacă vreți, de a cunoaște un om care ardea și el pentru sport într-o retortă incandescentă, CORNEL IOVANESCU, pe atunci profesor la Piatra. (Mai tîrziu, el avea să facă o strălucită carieră pedagogică la Timișoara). Cornel Iovănescu a întrezărit în acel adolescent serios, aspru, timid, chiar puțin greoi în mișcări, dar neînchipuit de dîrz și de perseverent, pe narele atlet de mîine. Și inspirația nu l-a înșelat. În același an, Firea cîștigă un concurs interșcolar pe țară (800 și 1500 m), se mută la București și este legitimat la „Stadiul român", unde făcea sport și fratele său. Progresează repede și în 1944 — la 17 ani — este campion național de juniori în probe de semifond, clasîndu-se al treilea și la 400 metri.

★

1946 — student (boboc) la ANEF. Firea pătrunde într-o lume mirifică pentru el, dominată total de atmosfera atletismului. Pe atunci, aproape toată echipa națională învăța aici (Moina, Zeno Dragomir, Clement Baciu, Virgil Ludu, Martin Belba, Victor Dumitrescu) sub îndrumarea de înaltă ținută științifică a profesorului Eugeniu Laurențiu Bran.

Victor Firea se numără printre studenții fruntași din toate punctele de vedere : profesional, sportiv, moral.

Finala crosului de masă „Să întîmpinăm 1 Mai" îi aduce consacrarea. Din 1949 face parte neîntrerupt, timp de cinci ani, din echipa națională. Călătorește la concursuri și competiții în U.R.S.S., Ungaria, Cehoslovacia, Franța, Polonia, Finlanda, Iugoslavia, Turcia, participă la Jocurile Olimpice de la Helsinki, dedicîndu-se probei de 3 000 metri obstacole și luptînd cu succes, de la egal la egal, cu asemenea adversari cum au fost sovieticii Kazanțev și Saltikov, ungurul Apro, polonezul Kielas ,vest-germanul Buhl, turcul Onel, americanul Ashenfelter, norocosul campion olimpic de la Helsinki.

În țară, a fost, de peste 20 de ori, campion național, tovarășii săi de pistă cei mai redutabili, în probe de cros, semifond și obstacole fiind Dinu Cristea, Constantin Aloanei, Dumitru Tilmaciu, Emil Pandrea, Victor Pop. Iar recordul național pe 3000 m obs. — 9:02,0 — a avut, la timpul acela, valoare și rezonanță. În plină putere, cînd totul era pregătit pentru realizarea unui vechi vis (să coboare sub 9 minute), un accident grav (ruptură musculară) îl obligă pe Victor Firea să părăsească arena...

★

...Să părăsească este un fel de a zice. Mai corect spus ar fi să treacă alături, rămînînd mereu foarte aproape de pistă, cu cronometrul și caietul de notițe în mînă. Profesorul Firea lucrează în cadrul clubului Dinamo, ca șef al secției „Sporturi individuale". Intre timp elaborează cartea „Crosul", publică numeroase articole în ziare și reviste, învață și se instruiește în continuare.

Căsătorit din 1952, cu gimnasta Elena Dumitriu-Firea (astăzi șefă de lucrări la catedra de teorie și metodică a I.E.F.S.), își zidește o viață de familie armonioasă și prosperă. Soția înțelege pasiunea pentru sport a soțului, o cultivă și o ocrotește cu gingășie. În 1955 s-a născut Răzvan, astăzi un flăcău de 14 ani, excelent dezvoltat fizic.

Din 1965 prof. Victor Firea este secretarul general al Federației române de atletism, iar eforturile lui neobosite au început să-și arate roadele. În 1968, la Ciudad de Mexico, atletismul românesc a repurtat, în cadrul Jocurilor Olimpice, cel mai strălucit succes din lunga sa istorie. Trebuie căutat în el și ceva din munca anonimă, dar pasionată, a lui Victor Firea, un om dăruit trup și suflet ideii de a lega permanent activitatea sportivă de performanță cu aceea de masă, consolidării secțiilor de atletism din țară, încredințat că soarta sportului se hotărăște jos, pe teren, în acele mici sau mai mari, nuclee și nicidecum în birouri sau dosare cum greșit s-a socotit multă vreme.

Amatorii de senzațional nu vor fi satisfăcuți, poate, de biografia lui Victor Firea. Într-adevăr, viața lui nu are nimic neobișnuit. Este — ca și multe altele — aceea a unui om care în anii luminoși de după Eliberare și-a putut pune plenar în valoare calitățile. De sportiv și de cetățean !

Valeriu CHIOSE

● La vîrsta cravatelor roșii, între șah, tir, box și canotaj ● Reușit... fără loc, la canto ● Între studiu și poligon ● Student la clasa lui Costache Antoniu ● Medalie de argint la J. O. ● Cunoștință cu actorul Marcel Roșca ● Argumente către noi împliniri

MARCEL ROȘCA
Elogiu talentului și stăruinței

Nimic mai ușor pentru Marcel Roșca decît să-și aducă aminte cînd a făcut cunoștință cu tirul:

— Era anul în care, la Melbourne, maestrul emerit al sportului Ștefan Petrescu cucerea titlul de campion olimpic la tir, proba de pistol viteză.

Numai că pe atunci — Melbourne înseamnă anul 1956 — micul Marcelino era o veritabilă enigmă. Mîndrul purtător al cravatei roșii debutase, la Palatul pionierilor, ca șahist. Apoi, o partidă de vînătoare, în compania tatălui său, l-a apropiat de tir.

Deci, șah și tir. Cu asta însă enigma Marcelino nu s-a rezolvat. La cei 11 ani ai săi, pionierul de la liceul „Dimitrie Cantemir" a fost atras la fel de clocotitor, și către pugilat. Lecții cu Luca Romano, apoi cu Constantin Nour : 5, 6 meciuri cîștigate prin k.o. ; campion al orașului București la categoria a II-a juniori și... stop ! O julitură la nas, la un meci banal, de antrenament, avea să producă mare tărăboi în familie.

A urmat — aproape de necrezut ! — canotajul. Marcel, care era un băiat înălțuț și subțirel, dorea mult să se mai împlinească. Cum ? Cineva din cercul său de prieteni i-a propus :

— Trage și tu la rame o oră, două pe zi. În șase luni nu te mai recunoști !

Marcel n-a așteptat un nou îndemn. **A reușit să primească** o recomandație pentru clubul Universitatea și după două, trei luni a și devenit ștrok ! Paralel, însă, a practicat și tirul, cu frumoase rezultate în campionatul orășenesc, astfel că antrenorii clubului erau într-o continuă dilemă :

— Ce facem cu Marcel ? Pentru ce să-l convingem să opteze ?

Am uitat să vă spunem că, inițial, la tir a tras cu arma sport. La Universitatea fiind, l-a rugat pe antrenorul Stelian Papură să-l încerce și la pistol. Antrenorul, un excelent pedagog, s-a conformat dorinței lui :

— Bine, să încercăm. Vei trage 3 plus 10...

Era o probă de pentation, destul de dificilă pentru un neinițiat. Poate că antrenorul nu prea își punea mari speranțe în succesul lui Marcel Roșca. Dar, surpriză ! În trei secunde, el a și tras 5 focuri, toate în plin, în țintă.

★

Aproape de terminarea liceului tirul și canotajul erau singurele pasiuni sportive ale tînărului nostru.

— Vino la canotaj. Ai aptitudini deosebite. În doi ani vei ajunge în lot !

— Ar fi foarte bine dacă te-ai dedica tirului. Ai mînă, ai ochi, ești stăruitor în antrenamente ; ce mai, există toate condițiile pentru a deveni cineva în acest sport...

O apropiată deplasare în Bulgaria, cu trăgătorii, avea să sporească interesul lui Marcel Roșca pentru pistol. Deplasarea, pînă la urmă, nu s-a mai făcut

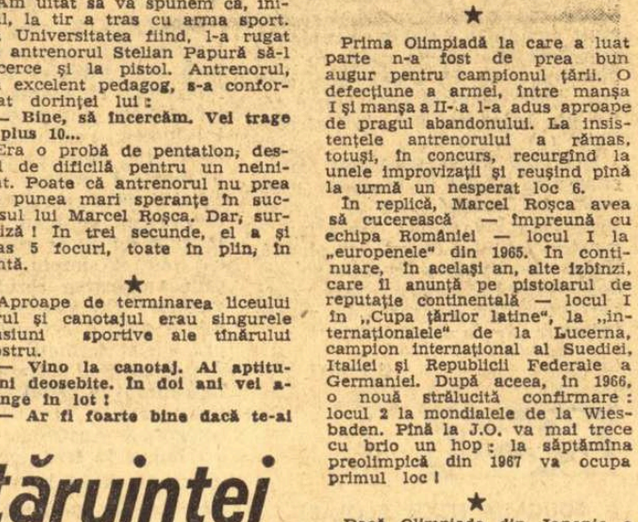

Texan, nu ; român. Sub acest titlu, un ziar mexican, a publicat în timpul J.O. fotografia de mai sus a lui Marcel Roșca.

va de a face parte din lotul olimpic pentru Tokio. Cucerirea titlului de campion național, în 1964, a reprezentat argumentul decisiv pentru intrarea sa în lot. Este de notat și un preambul olimpic : noua tentativă de intrare în învățămîntul superior. De data aceasta, reușită deplină. Viitor student la clasa artistului poporului Costache Antoniu.

★

Prima Olimpiadă la care a luat parte n-a fost de prea bun augur pentru campionul țării. O defecțiune a armei, între manșa I și manșa a II-a l-a adus aproape de pragul abandonului. La insistențele antrenorului a rămas, totuși, în concurs, recurgînd la unele improvizații și reușind pînă la urmă un nesperat loc 6.

În replică, Marcel Roșca avea să cucerească — împreună cu echipa României — locul I la „europenele" din 1965. În continuare, în același an, alte izbînzi, care îl anunță pe pistolarul de reputație continentală — locul I în „Cupa țărilor latine", la „internaționalele" de la Lucerna, campion internațional al Suediei, Italiei și Republicii Federale a Germaniei. După aceea, în 1966, o nouă strălucită confirmare : locul 2 la mondialele de la Wiesbaden. Pînă la J.O. va mai trece cu brio un hop : la săptămîna preolimpică din 1967 va ocupa primul loc !

★

Dacă Olimpiada din Japonia a coincis cu intrarea în facultate, cea din Mexic va fi legată de absolvirea ei, de susținerea examenului de stat. Din nou un succes strălucit. Un succes care-i răsplătea cei patru ani de eforturi susținute. Între două antrenamente, el dădea viață unor personaje din Caragiale, Shakespeare, O'Neill, Cocteau, Thornton Wilder, Ibsen sau Goldoni. Atras cu toată ființa sa de teatru, Marcel a trăit cu

VALERIU BULARCA — LUPTĂTORUL DE IERI, ANTRENORUL DE AZI

Cel mai emoționant moment din activitatea sportivă a luptătorului Valeriu Bularca. În ovațiile numeroșilor spectatori prezenți în tribunele sălii din Yokohama, el primește medalia de aur **Foto : PAN-ASIA**

Lotul de lupte greco-romane al României era în fierbere. Ceasurile pînă la plecarea în îndepărtata Japonie puteau fi ușor numărate. Antrenorul federal Ion Corneanu îi definitivase pe titularii marii confruntări de la Yokohama — campionatele mondiale. Un singur semn de întrebare se ivise pe neașteptate : Valeriu Bularca contractase o infecție de proporții la brațul sting. Durerile îl vlăguiau iar spectrul renunțării la marea competiție se contura tot mai mult.

Eram în acea seară din iunie 1961 în tabăra echipei care a doua zi, în zori, pleca spre Țara Soarelui Răsare. În cameră, cu Valeriu se mai afla bunul său prieten Ion Cernea. Gîndul că s-ar fi putut să nu fie împreună la mondiale îi întristase deopotrivă. Cu un an înainte, la Olimpiada de la Roma, Cernea cucerea medalia de argint, iar Bularca rata un loc pe podium într-o fracțiune de secundă. Se ivise acum prilejul să arate că totul, sau aproape totul, se datorase unei neatenții, unei greșeli care nu iartă în asemenea împrejurări. Și tocmai acum, apăruse blestemata de infecție. Voia să bea apă, cît mai multă apă, dar era nevoit să se abțină. Pe un alt plan, Bularca dădea bătălia tacită cu cîntarul. Slăbise multe kilograme pentru a se încadra în limitele categoriei sale —73 kg. Cernea îl încuraja în fel și chip, după cum se pricepea. Medicul lotului venea mereu în cameră privind cu îngrijorare evoluția infecției. Antibioticele pe care i le administrase nu-și făceau încă efectul. Și timpul se scurgea cu repeziciune.

Se înnoptase de mult. Deodată Valeriu ne-a făcut semn să ne întoarcem cu spatele. Ne-am împotrivit pe moment neștiind ce se întîmplase. Mîna îi era acum însîngerată. Am chemat urgent medicul. Cînd zorile s-au ivit, după o noapte albă, Valeriu Bularca a primit avizul să plece la „mondiale".

După cîteva zile, știrile sportive ale agențiilor de presă anunțau că România cucerise o medalie de aur la categoria 73 kg. Valeriu Bularca aducea astfel țării noastre primul titlu de campion al lumii.

De ce am scris toate acestea abia acum? Pentru că atunci, cînd s-a înapoiat de la marea încleștare, am fost pur și simplu copleșiți de succesul pe care, sinceri să fim, nici măcar nu ni-l imaginam. Nici nu eram siguri că va putea concura.

În anii care au urmat Valeriu Bularca a reprezentat cu cinste tricolorul românesc cucerind alte medalii prețioase la campionatele balcanice, mondiale, la Olimpiada de la Tokio sau la alte concursuri internaționale. Pentru meritele sale a primit titlul de maestru emerit al sportului.

Sportivul Bularca, omul care a depășit durerea fizică și handicapuri morale s-a format, cu mulți ani în urmă, la școala uceniciei muncii, atunci cînd, adolescent fiind, a urmat cursurile școlii profesionale a uzinelor brașovene „Strungul", azi „Hidromecanica". Atunci, cînd a îmbrățișat meseria de lăcătuș-ajustor, a învățat că și în sport se pot obține succese deosebite numai dacă se depun eforturi conștiincioase, atente, cu multă răbdare și perseverență, la fel ca pentru reușita unei pene în „coadă de rîndunică" cu toleranțe de sutimi. De atunci, de cînd a îmbrăcat salopeta, a nutrit sentimentul mîndriei pentru produsele și marca uzinei unde lucra. De atunci a nutrit dorința de a reprezenta și el cu cinste tricolorul românesc în confruntările internaționale.

Cu cîtva timp în urmă l-am văzut din nou în trening. În sala din Brașov se disputau campionatele naționale individuale ale seniorilor.

În preajma luptătorilor brașoveni de la greco-romane, Bularca se agita cu prosopul în mînă, alerga de la un patrulater la altul. El, cel care cucerise 8 titluri de campion național, era din nou de temut. Elevii săi asaltau locurile fruntașe. În final, unul dintre ei a îmbrăcat tricoul de campion. A fost primul său succes de cînd a renunțat la dresul de concurs dedicîndu-se pregătirii actualilor luptători, fiind, din 1966 antrenorul echipei de lupte greco-romane Steagul roșu, care activează în campionatul diviziei A.

Peste puțin timp, Valeriu Bularca, călitor la secția sculărie la Steagul roșu, își va da ultimul examen la Institutul pentru Educație Fizică și Sport. Va fi, fără îndoială, o altă importantă realizare a sa.

Costin CHIRIAC

dar eroul nostru s-a hotărît : se va consacra definitiv tirului.

După examenul de bacalaureat, pregătiri febrile pentru învățămîntul superior. La îndemnul inimii (și al mamei, fostă actriță), Marcel s-a înscris la Conservator, secția de canto. Notă maximă la proba practică și alta, ceva mai mică, la teorie. Reușit... fără loc. Într-un fel, o decepție. Marcel nu era însă omul care să se lase copleșit de primele obstacole întîlnite în viață. O recunoaște singur :

— Sportul și mai ales tirul m-au învățat să fiu tenace, dîrz, să nu dau niciodată înapoi. Poate și de aceea m-am legat trup și suflet de poligon...

Și-a propus, firește, să încerce și în anul viitor. Dar nu la Conservator, ci la Institutul de teatru. Era convins că va avea mai mult succes. Și, în așteptarea noii tentative, Marcel va citi, va citi de zor. De fapt, întreaga sa activitate și-o va împărți între studiu și antrenament

Rezultanta acestei munci asidue, de-a dreptul titanice : perspectiv fidelitate fiecare replică, a citit enorm, a muncit fără preget. Nu se putea să nu reușească ! Mama i-a fost asistentă. Iar sportul, tirul i-au dat vigoarea necesară pentru a lăsa în urmă examen după examen. Este greu de sintetizat în cîteva cuvinte, cîte eforturi, cîte renunțări au fost necesare pentru a ajunge la această împlinire. Talentul, stăruința, dar și conștiința sa de cetățean, toate acestea au pledat pentru a forța porțile unei asemenea împliniri.

★

Acum, Marcel Roșca încearcă o nouă împlinire. Să-i dăm cuvîntul :

— N-a lipsit mult ca la Ciudad de Mexico să ocup primul loc. Ceea ce n-am reușit acolo, voi încerca însă la München, în 1972. Este supremul meu vis în sport. O medalie de aur. După aceea, poate, mă voi opri, din dorința de a mă consacra exclusiv celei de a doua pasiuni, teatrul, care mă cheamă.

Tiberiu STAMA

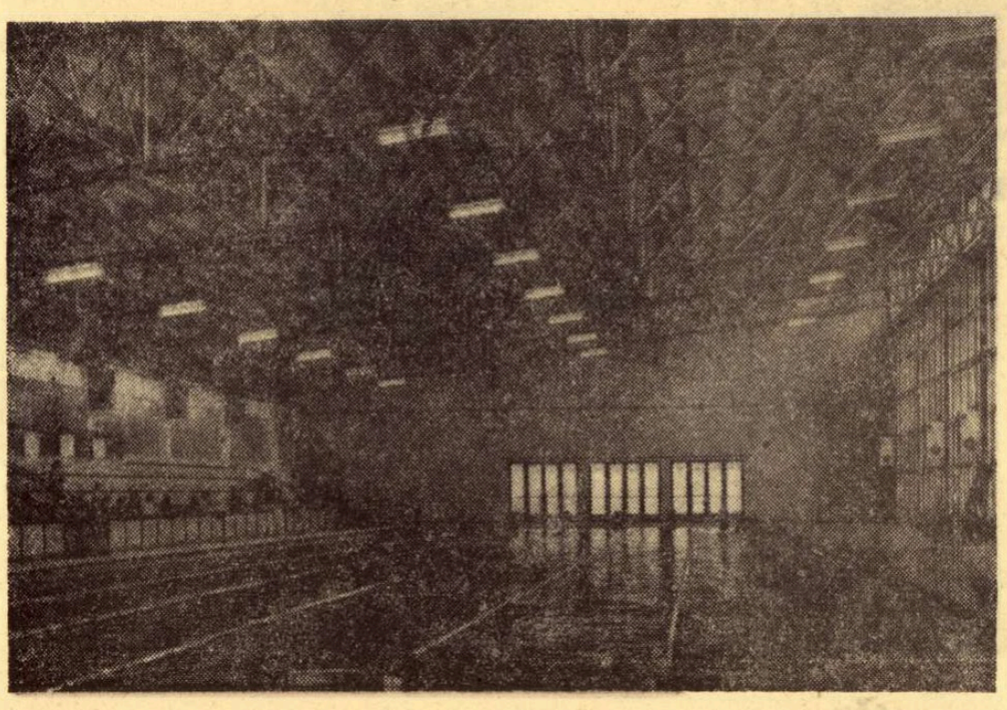

Ieri, machetă, azi, realitate. Bazinul acoperit din Ploiești

NICOLAE PANTILIE, președintele clubului Petrolul Ploiești: „Acești 25 de ani de la eliberarea țării au însemnat deplina afirmare a sportului din orașul aurului negru, reprezentat azi de puternicul club Petrolul. Evenimentul cel mai important e greu de stabilit. Ce să alegi? Amenajarea unei excepționale baze materiale, cucerirea de către Petrolul a campionatului național de fotbal de 3 ori, atribuirea titlurilor de maeștri emeriți unor sportivi ai clubului".

Hristache LUNGU — directorul agenției O.N.T. Vrancea: „În cei 25 de ani de la Eliberare, peste 1.000.000 de turiști și-au încîntat privirile cu frumusețile naturale, cu cele ale portului, cîntului și dansului vrîncean. De la numeroasele competiții sportive organizate an de an n-au lipsit întrecerile chipeșilor călăreți vrînceni. Acolo pe unde și-a purtat pașii voievodul voievozilor moldoveni, marele Ștefan, a apărut frumoasa stațiune de sporturi montane — Soveja. Aci se vor mai amenaja un teleschi, baze pentru pescuit sportiv, terenuri de baschet și volei, se vor deschide trasee alpine spre munții Sboina, Furu și Giurgiu".

GH. STAN, vicepreședinte al C.J.E.F.S. Tulcea: „La ora acestui bilanț, trebuie să consemnăm cu satisfacție marile performanțe ale fiilor Deltei. Aici s-au născut și au crescut campionii mondiali, olimpici și europeni de la caiac-canoe, cu care țara întreagă se mîndrește".

Ing. GHEORGHE CIULEA — director general al Trustului de construcții Timiș, vicepreședinte al clubului sportiv Politehnica: „Timișoara, o veche urbe, ce va sărbători în toamna aceasta 700 de ani de existență, a jucat un rol important în mișcarea sportivă românească. Dacă înainte de 1944 activitatea sportivă se desfășura pe cîteva terenuri de fotbal și tenis, astăzi, cînd facem bilanțul unui sfert de veac, putem afirma că harta bazelor sportive timișorene este complet schimbată. Nu voi aminti decît două, create în acești ani. Și anume, stadionul 1 Mai, cu o capacitate de 35 000 de locuri, al doilea ca mărime din țară, și noua sală a sporturilor, cu 2 000 de locuri, dată recent în folosință. Pentru mine, ca constructor și iubitor al sportului, care a trăit îndeaproape ridicarea și darea în exploatare a acestor baze sportive constituie fapte deosebit de importante".

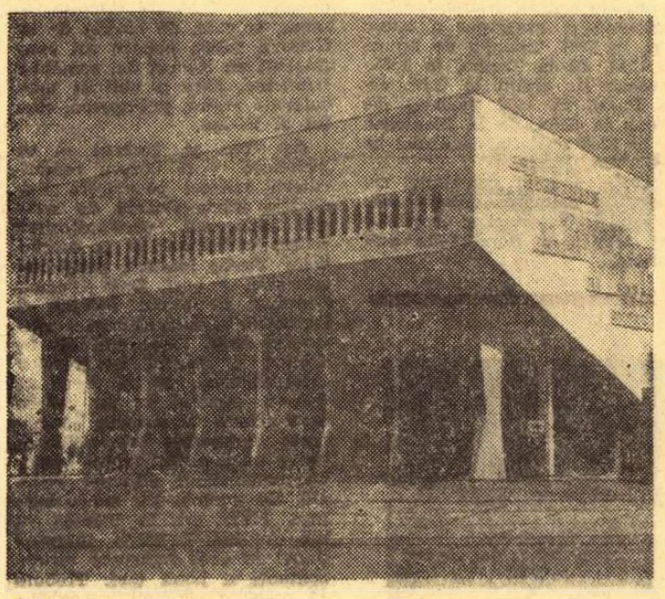

„Cea mai tînără" construcție sportivă, sala sporturilor din Timișoara

ION DOBRIȚOIU (secretar al clubului sportiv Universitatea Craiova): *„Înființarea, cu trei ani în urmă, a Universității craiovene, și o dată cu aceasta a clubului sportiv Universitatea, consider că sînt momentele cele mai remarcabile din viața tineretului studios craiovean, în ultimii 25 de ani. Constituirea clubului sportiv studențesc a asigurat celor 3000 de studenți de la cursurile de zi condiții prielnice pentru practicarea sportului de masă și de performanță".*

DUMITRU MOSORA — secretar al Consiliului popular al municipiului Brașov: **„Unul dintre cele mai importante evenimente din viața sportivă a județului Brașov din ultimul sfert de veac este, fără îndoială, transformarea Poienii Brașov într-o stațiune turistico-sportivă de prima mînă. Sîntem mîndri că în anii luminoși ai socialismului Poiana Brașov a devenit cea mai importantă stațiune de sporturi de iarnă a țării noastre și un centru turistic frecventat cu plăcere în tot cursul anului. Azi, Poiana Brașov poate rivaliza cu multe dintre stațiunile montane din Europa. Aici, într-un cadru de un deosebit pitoresc, iubitorii sportului, turismului, performerii schiului și ai altor discipline găsesc tot ce le este necesar, începînd de la cabane, hoteluri ultramoderne, restaurante, teleferic, schilifturi, pîrtii de schi, pînă la patinoarul artificial, splendidul stadion și lacul de agrement"**

FLOREA ROMULUS — președintele clubului sportiv „Mureșul" Tg. Mureș: „Prima medalie la un campionat mondial de lupte libere a fost adusă în țară de către un sportiv de pe meleagurile noastre. În 1965, la Manchester (Anglia), Francisc Bola s-a clasat pe locul doi, devenind în același timp și campion al Europei. Au fost primele mari izbînzi ale sportului mureșean".

CONSTANTIN RUSU, președinte al C.J.E.F.S.-Neamț: **„Evenimentul cel mai important care afirmă județul nostru în sportul românesc îl constituie cucerirea în acest an a 11 titluri de campioni ai României la atletism și stabilirea a patru noi recorduri republicane. Aceasta demonstrează cu prisosință afirmarea școlii atletice din Roman, condusă de antrenorul emerit I. Constantinescu-Nehoi, una dintre cele mai fertile școli din atletismul românesc. Dintre sportivi, întrezărim în Mariana Filip și Eleonora Monoran autentice speranțe pentru Olimpiada din 1972".**

ALEXANDRU OȚELEANU, *președintele consiliului municipal pentru educație fizică și sport Pitești:* „20 iulie 1957. O dată plină de semnificații. M-am numărat printre inițiatorii și organizatorii primei duminici cultural-sportive din țara noastră, formă de activitate specifică satelor, care pe parcurs s-a extins în întreaga țară.

Evenimentul s-a petrecut în com. Coteana. A fost începutul unor acțiuni la care aveau să ia parte de-a lungul anilor sute de mii de tineri și tinere din satele patriei".

Ion CEAPĂ, președinte al C.S.O. Brăila: „Simțămintele pe care le împărtășește fiecare iubitor al sportului acum, în pragul marii sărbători, sînt pline de bucuria de a fi martorul multor evenimente majore. Dintre ele aș aminti afirmarea pe plan național și internațional a boxerilor și cicliștilor crescuți și pregătiți de noi. Acest lucru ne obligă la o muncă și mai intensă în descoperirea și pregătirea de noi cadre, pe care ne angajăm să o ducem cu cinste mai departe".

ION MARTIN, prim-vicepreședinte al Consiliului popular al municipiului Tulcea: **„În această perioadă, în orașul nostru s-a amenajat un mare complex sportiv ce va fi inaugurat în ziua de 24 august. E vorba de un stadion cu 10 000 de locuri, pistă de atletism cu 6 culoare, terenuri pentru tenis, volei, handbal, baschet și tribune de 1 000 de locuri, stadion ce poate găzdui întreceri și în nocturnă. Și tot aici, pe malul lacului Ciuperca, s-au mai amenajat cabana și debarcaderul pentru caiac-canoe, sportul care a dat atîția mari campioni din locurile noastre natale".**

VASILE PAPUC, muncitor la Șantierul de construcții Cîmpulung Moldovenesc: *„Viața sportivă pe care o trăiesc este implicit legată de anii '65—'69. De atunci practic schiul. Dar nu numai de aceea consider că sportul cu cele mai mari succese în județul Suceava este schiul. În ultimele două sezoane schiorii noștri au cucerit 10 titluri de campioni naționali și unul balcanic. Pentru mine, cele mai neuitate zile sînt acelea cînd am cucerit titlurile de campion al țării la biatlon și fond și locul I la balcaniadă. Toate acestea sînt rodul condițiilor bune de pregătire, climatului propice de dezvoltare".*

Mișu BOGDAN, arbitru de fotbal din Tîrgoviște: „În perioada celor 25 de ani de la Eliberare, consider ca pe un eveniment principal al activității sportive din orașul nostru construirea stadionului, realizat în anul 1948 și reamenajat în 1969. Bază sportivă complexă, bine utilată, care a dat posibilitate tinerilor să se pregătească temeinic. Avînd la dispoziție condiții bune de antrenament, tinerii fotbaliști din Tîrgoviște (în special Dinu), s-au impus pe plan național și chiar internațional".

Prof. CONSTANTIN LACHE, antrenorul echipei Universitatea Timișoara, campioană națională: **„Poate nici o altă ramură sportivă nu a adus atîtea satisfacții timișorenilor ca handbalul. Este suficient să amintim că de la introducerea acestui sport în țara noastră, Timișoara a fost prezentă în permanență în prima divizie a țării. A urmat cîștigarea titlurilor de campioni naționali la handbal în 11 în 1954 (f) și 1956 (m) și de patru ori de Știința și Universitatea la handbal în 7. În al doilea rînd, de-a lungul anilor, în loturile naționale au figurat numele timișorenilor (I. Moser, M. Redl, Gh. Iacob, Aurora Bran, Irina Günther, Brigitte Bucur, Elisabeta Golosie, Aneta Schramko, Ana Nemetz, Felicia Gheorghiță, Lucreția Anca, Tereza Szekelly) componenți și componente ale unor echipe ce au adus țării titluri de campioni mondiali".**

Arhitect GEORGE POHRIB, director tehnic al D.S.A.P.C. Iași: *„Evenimente deosebite: toate amenajările sportive — începînd cu marele stadion din Copou — ce se integrează azi în noua arhitectură a Iașului, terenuri pe care se întrec mii de elevi, muncitori și studenți. La 12 km, în zona Bucium, amatorii de turism au la dispoziție locuri dragi și un confort ce oferă recreare, bună dispoziție, refacerea potențialului fizic al acelora ce poposesc aici".*

EMIN DRĂGAN, *antrenor, Cîmpulung Muscel:* **„Am venit în acest oraș în anul 1953 și nu l-am mai părăsit de atunci, pentru că aici am avut multe satisfacții. Am reușit, cred, să pun baze solide atletismului muscelean. În 1954, împreună cu atletele Maria Diți-Diaconescu și Olimpia Cataramă, am participat la J.O. de la Tokio. Maria a ocupat atunci locul VI (la suliță), iar Olimpia locul VIII (la disc), rezultate remarcabile într-o întrecere de o asemenea amploare. În anul 1959, visul meu mult dorit s-a înfăptuit: în orașul nostru s-a amenajat un stadion modern, în exclusivitate pentru atletism. Iată motive care mă determină să muncesc și mai mult pentru atletismul românesc".**

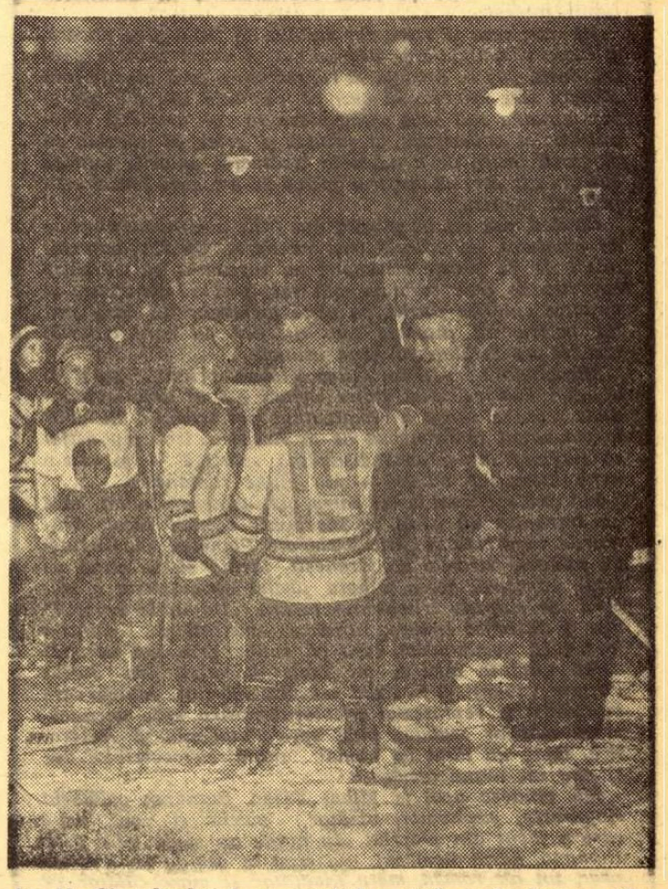

La M. Ciuc hocheiul se practică o dată cu învățarea alfabetului

IOAN FERENCZ, maestru al sportului, președintele C.J.E.F.S. Harghita: „În sfertul de veac care a trecut de la Eliberare, hocheiul a devenit un sport tradițional în județul Harghita, două echipe activînd în prezent în divizia A, una în divizia B. Avem, de asemenea, cinci echipe de juniori și zece echipe sătești. Din rîndul hocheiștilor, **12 sportivi au fost distinși cu titlul de maestru al sportului, marea parte a acestora desfășurîndu-și în momentul de față activitatea ca antrenori sau profesori de educație fizică, insuflînd tinerei generații dragostea pentru acest sport bărbătesc".**

MARIN NĂSTASIE — prim-vicepreședinte al Consiliului popular municipal Craiova: „În acest pătrar de veac am avut numeroase satisfacții, două dintre ele considerîndu-le cele mai semnificative. În 1947 eram primul tînăr cetățean al Craiovei care cucerea insigna G.M.A., după care a urmat o perioadă de activitate sportivă de performanță. Pe de altă parte, în calitate de edil al Craiovei, am inaugurat (la 27 octombrie 1967) Stadionul central, cu două luni mai devreme. Această mare lucrare (34 000 de locuri), atît de necesară orașului nostru, a fost realizată cu larga contribuție a tineretului craiovean, care a prestat numeroase zile de muncă patriotică, evaluate la peste 800 000 lei".

ÎN ANII ACEȘTIA

CARE ESTE FAPTUL SAU EVENIMENTUL SPORTIV CEL MAI SEMNIFICATIV PETRECUT ÎN ACEȘTI 25 DE ANI ÎN ORAȘUL SAU JUDEȚUL DV?

Am adresat întrebarea, în acest august sărbătoresc, mai multor antrenori, profesori de educație fizică, activiști în domeniul educației fizice și sportului, oameni tineri sau cu părul încărunțit de ani — care iubesc cu pasiune viața stadioanelor și și-au asumat misiunea de onoare de a-i apropia pe semenii lor, tovarăși de muncă sau de învățătură, de frumusețea și binefacerile unei mișcări sportive dătătoare de sănătate, robustețe și optimism.

Cu ajutorul corespondenților noștri, am selecționat — dar, cu cîtă greutate — cîteva răspunsuri pentru această pagină omagială.

Prof. TRAIAN TODORAN, director al Școlii sportive Sibiu: „Ultimii 25 de ani marchează afirmarea echitației sibiene, a rugbyștilor și săritorilor în apă, amenajarea complexului și a sălii de sport, bază materială, care a asigurat Școlii sportive din Sibiu condițiile să devină azi o puternică unitate pe plan național".

Ing. ILIE GEORGESCU — director general al trustului de construcții locale Constanța: **„Cel mai semnificativ eveniment al acestor ani mi se pare numărul mare de construcții sportive ridicate pe litoralul românesc. Constanța dispune azi de un mare și modern stadion apreciat de sportivi, specialiști și spectatori, printre care și de numeroși iubitori ai sportului din străinătate care au asistat la multe întreceri sportive găzduite de el. Mai trebuie amintite cochetul stadion de rugby, ce va fi inaugurat în curînd, complexul Tomis, cu săli de box, lupte, gimnastică, jocuri sportive și căminul pentru sportivi, stadionul din Mangalia și salba de terenuri înșirate de la Mangalia la Năvodari. În cadrul marilor prefaceri cunoscute de ținuturile Dobrogei, sportul a stat la loc de cinste"**

Iată splendida panoramă a marelui stadion din Cetatea Banilor

AUGUSTIN BRÎNDUȘA — președintele Consiliului județean pentru educație fizică și sport Dolj: „Răsfoind „cartea de onoare" a sportului din județul nostru, vom constata că tinerii din Dolj au obținut numai în ultimii trei ani 25 de titluri de campioni naționali la juniori și seniori, la lupte, scrimă, atletism, box, gimnastică; 4 titluri de campioni balcanici la lupte și box și unul de campion mondial (primul de acest fel care a poposit la Craiova), cîștigat anul acesta, la Mar del Plata, de luptătorul Gheorghe Berceanu. Am acordat și vom continua să acordăm și de aci înainte o atenție sporită amenajării de baze sportive simple în orașele și satele județului. În 93 de comune, de pildă, tinerii și-au construit 172 de terenuri. Edificator este faptul că în 1968, la competițiile de masă au participat peste 65 000 sportivi, dintre care aproape 15 000 elevi și studenți.

Prof. IANCU PĂTRAȘCU — președinte al C.J.E.F.S. Vrancea: „În peisajul vrîncean, alături de construcțiile industriale, strălucesc sute de baze pentru practicarea celor mai diferite sporturi. Trei mari stadioane — alte două sînt în plină construcție la Panciu și Odobești — primesc anual zeci de mii de sportivi și spectatori.

În anul 25 de la Eliberare, pe harta sportivă a județului Vrancea au mai fost înscrise 28 de terenuri de handbal, 40 de volei, 10 de baschet, numeroase spații pentru atletism. Pentru întărirea bazei materiale a sportului vrîncean numai în acest an se vor face investiții de 2 300 000".

Prof. ing. EUGEN POPA, *președintele secției de rugby de la Politehnica Iași:* „Este perioada afirmării sportului ieșean, în general, și a rugbyului în special. În 1969 echipa noastră s-a clasat pe locul 4 în prima divizie, ca urmare a conducerii tehnice a lui Drobotă, cel care ne-a reprezentat în meciurile cu Franța și caruia, cu siguranță, îi vor urma alte talente de pe aceste meleaguri".

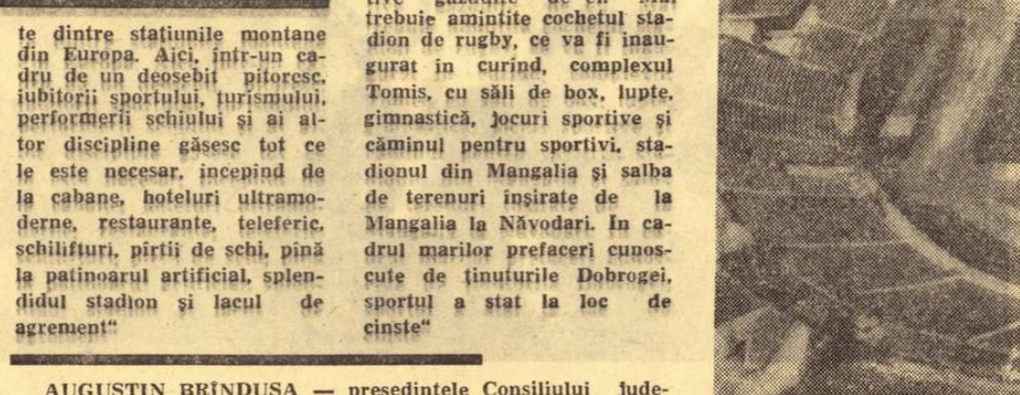

Lîngă frumoasele blocuri de locuințe a apărut cochetul stadion din Suceava

IOAN BUNESCU, activist la C.J.E.F.S. Suceava: „Cel mai semnificativ eveniment sportiv al acestor ani îl consider organizarea, în 1958, a primului festival sportiv din fostul raion Rădăuți, o mare competiție populară. De atunci, s-au extins aceste forme de activitate și tinerii noștri de la sate au participat cu însuflețire la alte întreceri de masă, cum ar fi „Cupa Moldovei", „Spartachiada satelor", „Cupa agriculturii", culminînd cu actualul concurs cultural-sportiv „Pe plaiuri sucevene", la care au luat startul reprezentanți din toate cele 90 de comune și 8 orașe ale județului".

Prof. VASILE MANEA — președinte al C.J.E.F.S. Brăila: „Pe linia creșterii sportului de performanță, promovarea echipei de volei Celuloza în divizia A, a formației de lupte Progresul tot în divizia A și a echipei de fotbal în divizia B. Deosebită a fost și prezența în lotul de box, pentru europene, a patru sportivi proveniți din Brăila (Aurel Mihai, Calistrat Cuțov, Antoniu Vasile și Ion Covaci).

Din punct de vedere organizatoric, ar trebui amintită înființarea clubului sportiv teritorial C. S. O. Brăila, iar pentru asigurarea bazei materiale — darea în folosință a sălii pentru jocuri sportive și concursuri de atletism, realizarea cabanei nautice".

Pagină realizată cu sprijinul corespondenților: C. ALEXA, P. ARCAN, M. AVANU, A. AXENTE, N. COSTIN, D. DIACONESCU, I. FEȚEANU, C. GRUIA, ȘT. GURGUI, I. IONESCU, C. NEMȚEANU, C. POPA, I. PĂUȘ, S. POP, I. TURȘIE și A. VLĂSCEANU.

Fotografii de: A. CONSTANTIN (Suceava), Z. NAGHI (M. Ciuc), I. POPESCU (Ploiești) și M. ROBICSEK (Timișoara).

sportivii români în lume

DRAPELUL UNEI ȚĂRI ÎN PLIN AVÎNT

de **PAUL ANGHEL**

Trăim într-o vreme măreață, cînd drapelele României flutură strălucitor pe toate meridianele, în admirația lumii întregi.

Nu știu cum să spun, dar trebuie să fie o grea povară, o mare răspundere și, într-un fel, o mare tristețe pentru acela pus în condiția să reprezinte o țară numai prin steagul său sportiv. Să vezi că celelalte drapele ale ei sînt absente sau prea puțin prezente — drapelul economiei, al comerțului, al științei și artei, al poeziei, că singurul prilej de a ridica la strălucire culorile patriei, sub un alt cer, că singurul prilej de a-i auzi imnul este prilejul sportiv.

Cîndva, noi cei de pe aici, am trăit o asemenea vreme de pionierat, de aspru și trist pionierat. Cîndva, oamenii viteji de pe aceste meleaguri au înfruntat cu bărbăție condiția de care vorbeam mai sus, purtînd cu cinste și mîndrie culorile patriei, pe niște meleaguri în care graiul nostru nu răsunase, sub un cer pe care culorile noastre nu străluciseră pînă atunci.

Mă gîndesc astfel la Aurel Vlaicu, primul șoim al aviației noastre, unul dintre primiiași ai aviației mondiale, care a reușit o remarcabilă performanță de zbor la concursul internațional de la Asspern, izbutind astfel să impună într-o nouă disciplină sportivă — și într-o nouă disciplină tehnică — un nume românesc.

Mă gîndesc apoi la cei patru glob-troteri români, care au înfruntat cu curaj, la începutul acestui secol, drumurile încurcate și periculoase ale Planetei, purtîndu-și cu mîndrie straiele lor țărănești, făcînd să se audă pe unde poposeau doina și hora, lăsînd ca amintire a trecerii lor culorile tricolorului nostru. „De unde veniți?" Vor fi întrebat indienii, filipinezii, australienii. „Dintr-o țară încă necunoscută, care vă spune prin noi noroc!"

Mă gîndesc apoi la un Emil Racoviță sau Julius Popper, savanți și în egală măsură sportivi, oameni care au purtat și reprezentat tricolorul nostru spre necunoscutul mărilor Sudului, pînă spre Patagonia și Antarctica, unde au lăsat nu numai amintirea trecerii lor, dar și cîte un nume românesc.

Mă gîndesc apoi la Mihai Țican Rumano, călătorul singuratec, explorator, vînător, ziarist și poet, omul care a făcut din propriul său nume un steag. Și-a spus Rumano, adică Românul, așa cum în cel de al XVI-lea veac, un alt român, mare învățător și mare călător pe meleaguri străine, un Nicolae din Argeș, și-a spus Olahus, Nicolaus Olahus.

Spuneam cîndva despre Țican Rumano, iar prin el despre toți acești sportivi-călători: a purtat cu el, jur-împrejurul lumii mîndria unui steag. Și acest steag al mîndriei l-a ținut pe rătăcitor întotdeauna treaz. L-a purtat ca nimeni altul, de unul singur, l-a așezat la proră în competiția cu toate pavilioanele sub care a călătorit, l-a desfășurat sub toate țările exotice și sub toate cerurile care nu cunoscuseră pînă la el — pînă la ei, pînă la toți acești curajoși — tricolorul nostru. Un om purtînd de unul singur un steag, un singur steag înaintînd curajos printre mii de drapele, iată un fapt mișcător și înălțător!

Cum bate azi inima acelor trimiși ai noștri — sportivi, oameni ai artei și culturii, simpli călători — care văd cum simplul gest al înălțării drapelului, gestul solemn al înălțării tricolorului nostru este întîmpinat oriunde pe meridianele lumii cu simpatie! De ce? Fiindcă drapelul nostru nu mai este de multă vreme un sol singuratec, ci o parte dintr-un stol, din miile de stoluri de drapele românești purtînd spre toate zările mîndria realizărilor noastre, mesajul de pace și prietenie al poporului nostru spre toate popoarele lumii.

Angajarea acestei impresionante competiții, în care este cuprins întregul nostru popor, s-a petrecut în acești 25 de ani, iar această competiție reprezintă sfera noastră de construcție socialistă, desfășurată sub conducerea Partidului Comunist Român. Sportul este o parte din această operă, parte integrantă din această vastă operă de renaștere socială și națională. Măsura biruințelor dobîndite pe acest plan nu e cu putință de luat fără a înțelege, fără a cuprinde uriașul avînt al unei țări care, mîndră de sine, își arată lumii adevăratele măsuri, noile măsuri de bărbăție, iscusință, talent.

Sportul nostru a fost și este purtătorul acestor noi măsuri, victoriile noastre sportive reprezintă o parte a competiției generale în care sîntem angajați, o competiție menită să așeze mai avantajos sub soare tricolorul României.

Îl vedem cum urcă pe cer la această a XXV-a aniversare a patriei, mai strălucitor ca niciodată. Nu mai e singuratec, nu mai e unul, sînt păduri de drapele. Și sînt pretutindeni, la prora navelor românești care străbat mările și oceanele, pe sondele, strungurile și tractoarele românești din expozițiile internaționale, pe estradele artistice pe care evoluează cîntăreții și dansatorii noștri, pe arenele și stadioanele în care sportivii noștri s-au angajat să înalțe tricolorul pe primul loc.

Ce bucurie și ce răspundere să reprezinți azi țara! Să porți unul dintre miile de drapele ale unei țări în plin avînt. Să știi că în clipa în care urcă tricolorul, lumea spune cu mîndrie: aceasta este România.

Demni reprezentanți

În primăvara acestui an, șase luptători români (N. Giurgiu, P. Coman, V. Albu, P. Poalelungi, B. Ambruș și V. Iorga) au luat parte la o competiție internațională organizată în capitala Iranului. Prezența lor a lăsat o impresie deosebită la Teheran, după cum se desprinde din scrisoarea alăturată adresată de ambasadorul Iranului la București, S.H.V. Sanandaji, președintelui Consiliului Național pentru Educație Fizică și Sport.

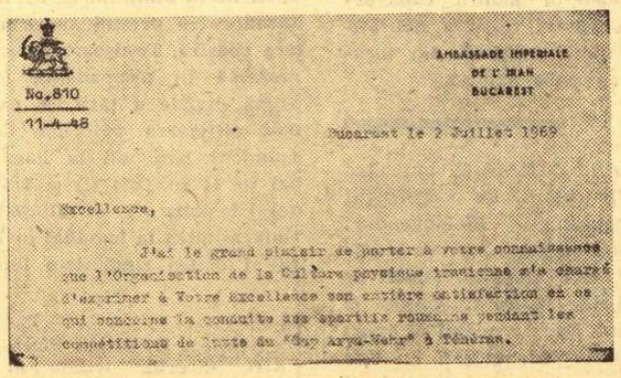

AMBASADE IMPERIALE DE L'IRAN BUCAREST

No. 810

11-A-48

București le 2 Juillet 1969

Excellence,

J'ai le grand plaisir de porter à votre connaissance que l'Organisation de la Culture persane iranienne s'a chargé d'exprimer à Votre Excellence son entière satisfaction en ce qui concerne la conduite des sportifs roumains pendant les compétitions de lutte du "Pur Arya-Mehr" à Téheran.

AMBASADA IMPERIALĂ
A IRANULUI LA BUCUREȘTI
București, 2 iulie 1969

Excelență,

Am marea plăcere să vă aduc la cunoștință că Organizația de cultură fizică a Iranului m-a însărcinat să exprim Excelenței voastre întreaga sa satisfacție în ceea ce privește comportarea sportivilor români în timpul competiției de lupte „Cupa Arya-Mehr" de la Teheran.

Sportivii români au cîștigat într-un mod deosebit simpatia autorităților sportive iraniene atît prin comportarea lor în timpul desfășurării competiției cît și cu prilejul recepțiilor și reuniunilor date cu acest prilej. (...)

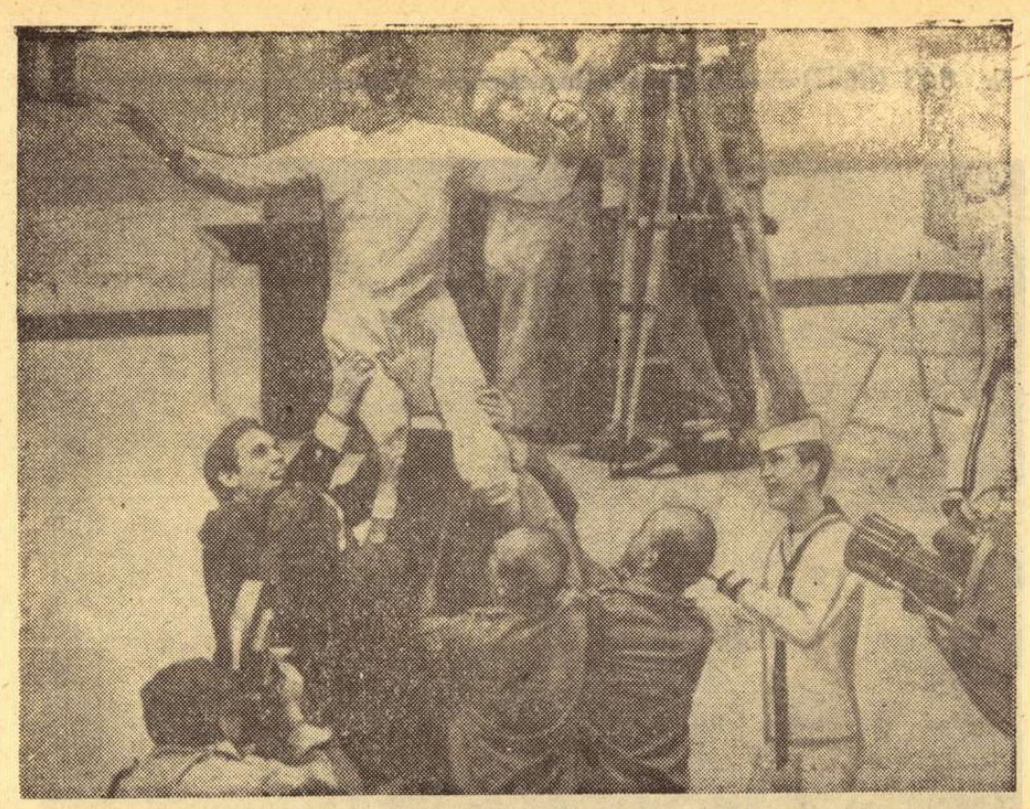

MEXICO — 1968. *Maestrul emerit al sportului* Ionel Drîmbă *este purtat în triumf după victoria dobîndită în turneul olimpic de floretă în care a reușit să învingă magistral coaliția mușchetarilor francezi Magnan, Revenu și Noel. O victorie care a confirmat clasa înaltă a componentului echipei ce cucerise cu un an în urmă titlul mondial la Montreal.*

EXCELENTA VALOARE A FLORETEI ROMÂNEȘTI

PIERRE FERRI
președintele Federației Internaționale de Scrimă

Am luat primul contact mai temeinic cu sportul românesc, în 1958, la București, cu ocazia Campionatelor mondiale de scrimă pentru tineret. Am putut să apreciez, atunci, excelenta organizare a acestei competiții și, totodată, calitățile remarcabile ale școlii românești de floretă.

Curios, România s-a impus în scrimă mai întîi prin sportivele sale! Începutul l-a făcut, în 1956, Olga Orban, o revelație a J.O. de la Melbourne, cucerind acolo medalia de argint. Apoi, din 1960, româncele au repurtat o serie de succese: Maria Vicol, medalie de bronz la J.O. din Roma — 1960; Olga Szabo, titlul mondial la Buenos Aires în 1962 și locul IV la C.M. de la Gdansk — 1963; medalie de argint la C.M. de la Paris — 1965 și locul IV la C.M. de la Montreal — 1967.

Între timp, am mai asistat la două victorii românești, în campionatele mondiale de tineret: Ana Ene în 1963, la Gand și Ecaterina Iencic în 1965, la Rotterdam.

Asemenea valoroase rezultate în concursurile individuale s-au concretizat; curînd, și în proba de echipe. Astfel, echipa feminină a României a obținut, în 1961, medalia de bronz la C.M. de la Torino, în 1965, medalia de argint la C.M. de la Paris, în 1967 medalia de bronz la C.M. de la Montreal și în 1968 medalia de bronz la J.O. din Mexic.

Toate acestea constituie un magnific palmares datorat admirabilelor eforturi și excelentei tehnici a floretiștilor române.

S-ar putea spune că, stimulați de exemplul trăgătoarelor, floretiștii au început să se afirme la rîndul lor. De fapt, și-au arătat roadele munca asiduă și excelentul proces de pregătire asigurat de antrenorii români. În 1966, în campionatul mondial de tineret de la Viena, a triumfat Ardeleanu, în 1967 românii au cîștigat medalia de aur la C.M. de la Montreal, iar în 1968, la Mexico, Ionel Drîmbă, cucerind medalia olimpică de aur, a demonstrat excelenta valoare a floretei românești, lucru confirmat și de locul IV pe echipe obținut în aceleași Jocuri Olimpice.

Și astfel, într-un sport dificil, la arma cea mai subtilă, care cere cea mai bună tehnică, reflexe foarte rapide, capacitate de decizie, caracter și un autocontrol ferm, școala românească de floretă a ajuns să figureze printre cele mai bune.

Rămîne acum ca scrimerii români să obțină rezultate asemănătoare și la celelalte arme: spadă și sabie. Dar și aici, românii se află, se pare, pe drumul cel bun. La spadă, în 1961, Ad. Gurath și în 1967 A. Pongrat au cucerit medalii de aur la C.M. de tineret. La sabie, în C.M. de tineret de la Genova (1969), printre cei șase finaliști au figurat doi români: Irimiciuc, care a obținut medalia de argint, și Popescu, clasat al VI-lea.

Aș vrea să vorbesc — în încheiere — și despre conducătorii scrimei românești. Federația internațională de scrimă datorează conducătorilor federației române și în special d-lor Vasile Ionescu, președintele său, și prof. Dan Apostol, membru în biroul federal, o remarcabilă modernizare a statutelor sale. După ani de eforturi în cadrul congreselor internaționale, ei au făcut să triumfe punctul lor de vedere care constă în lărgirea conducerii Federației Internaționale ce se baza pe un statut vechi, necorespunzător situației actuale din scrimă. De acum înainte, F.I.S. are în fruntea sa un Comitet executiv internațional în care figurează reprezentanți a nouă țări. Trebuie să precizez că modificarea era justificată de dezvoltarea mondială a scrimei.

Profit de acest prilej pentru a adresa sportivilor și scrimerilor români salutul meu prietenesc și viile mele felicitări!

CONTACTE PRIETENEȘTI CARE AU STIMULAT PROGRESUL

V. KOLLEGORSKI
șef de secție la Comitetul pentru cultură fizică și sport al U.R.S.S.

Într-o îndelungată activitate dusă pe tărîmul sportului, am avut, de mai multe ori, prilejul să fiu în contact cu reprezentanți ai mișcării sportive din România. Am urmărit îndeaproape, în anii din urmă, progresele făcute de sportivii români, în diverse ramuri sportive, dar mai cu seamă în acelea cu care sînt în nemijlocită apropiere și anume, tenisul.

Din clipa în care, la noi în Uniunea Sovietică, cele două tenisuri — de cîmp și de masă — au început să facă primii pași timizi, intrînd în arena internațională, între maeștrii rachetei și paletei din U.R.S.S. și România s-au dezvoltat contacte prietenești. Primele întîlniri de „ping pong" au arătat că antrenorii și jucătorii români, avînd o valoare internațională bună și o mare experiență — erau cu mult mai puternici decît colegii lor sovietici care nu posedau un stagiu îndelungat în acest domeniu. O întreagă serie de antrenamente comune, de întreceri și schimburi de experiență au constituit o minunată școală pentru cîteva generații de tenismani din țara sovietică, au contribuit la progresul rapid al acestora. Apoi, jucătorii noștri, înarmîndu-se cu un stil foarte ofensiv, modern, au reușit să pătrundă în elita europeană și mondială a tenisului de masă.

Primele contacte pe courts-uri au arătat că forța tenismanilor celor două țări era aproximativ egală. Un lucru era însă clar: trebuia multă muncă și mult timp pentru ca reprezentanții cei mai buni ai acestor țări vecine să poată susține comparația pe arena mondială, în această frumoasă, dar destul de complicată ramură sportivă. Ambele părți au depus numeroase eforturi pentru avîntul tenisului. Participarea jucătorilor și antrenorilor noștri la turnee în București și Galați, precum și participarea delegațiilor sportive române la concursuri la Moscova, Kiev, Riga, Tbilisi — iată factorii care au contribuit la formarea unor tenismani care să corespundă celor mai exigente cerințe.

Amatorii de tenis din România se mîndresc, pe drept cuvînt, cu remarcabilele succese ale lui Ion Țiriac și Ilie Năstase, în special după ultimele jocuri prestate de echipa română în „Cupa Davis". Este neîndoios că aceste rezultate înalte au fost posibile numai în cadrul unui progres general al mișcării sportive din România, consecință a sprijinului acordat sportului într-o țară care construiește cu avînt socialismul.

Continuînd paralela începută, pot să spun că la rîndul lor Aleksandr Metreveli, Tomas Lejus, Serghei Lihaciov, Ana Dmitrieva, Galina Bakșceva au reușit să producă satisfacție amatorilor de tenis din U.R.S.S. prin succesele lor, dobîndite în mari întreceri. Nu cred că exagerez subliniind că multe din afirmările tenisului sovietic se datorează deselor contacte cu prietenii sportivi români.

Se împlinesc, în curînd, 15 ani de la începutul întîlnirilor noastre prietenești în lumea rachetei și paletei. Sînt fericit că, în decursul acestei perioade de timp, am avut plăcerea să particip la turnee și concursuri alături de prietenii români; i-am primit pe sportivii români în U.R.S.S., am fost eu însumi oaspetele Bucureștilor; mi-am făcut mulți prieteni.

Zboară anii, se schimbă oamenii... Dar amintirea acestor contacte calde, prietenești, nu se va șterge din inima mea.

LUPTA DÎRZĂ — *iată caracteristica dintotdeauna a meciurilor dintre reprezentativele de rugby ale Franței și României. Iată, în fotografia alăturată, o fază din partida găzduită de stadionul „23 August" din București la 1 decembrie 1968: românii (în echipament alb) au repurtat încă o victorie (15—14), adăugînd, astfel, un galon de aur frumosului lor palmares.*

PREȚUIRI

Timp de aproape patru ani (1965—1968), antrenorul Nicolae Sotir a funcționat în calitate de director tehnic al Federației franceze de volei, antrenor al echipelor naționale masculine franceze și îndrumător al celor feminine. Competența și dăruirea sa în muncă n-au trecut, firește, neobservate, iar distincțiile cu care a revenit în patrie o dovedesc: Medalia de aur a Ligii regionale Ile-de-France, Medalia de aur acordată de federația franceză special lui N. Sotir, Medalia de Argint a Orașului Paris și Medalia de Onoare a Tineretului și Sportului Francez!

...Nicolae Sotir, un demn ambasador al mișcării sportive românești, un om cu care ne mîndrim!

EXPONENȚII UNEI MIȘCĂRI SPORTIVE AJUNSĂ LA DEPLINĂ MATURITATE

ERGUN EMEK
șeful redacției sportive a Agenției de presă „Haber" din Istanbul

Cunoștința mea cu România și românii este de dată relativ recentă. Cu patru ani în urmă, însoțindu-i pe fotbaliștii clubului Fenerbahce Istanbul, făceam primul popas în țara Carpaților. Trebuie să spun, însă, că la acest prim contact, am fost scutit aproape total de acele surprize și nedumeriri ce însoțesc de obicei pe cel ce pășește, pentru întîia oară, printre străini. Aceasta, fiindcă prin profesiunea mea de gazetar, în permanent contact cu știrile ce ne vin de peste hotare, ca și prin afinități proprii, mă socoteam de mai multă vreme legat în mod nemijlocit de prietenii români.

De fapt, aceea primă vizită într-o țară pe care o cunoșcusem prin intermediul scrisului și pe care o stimam, a fost într-un fel o reîntîlnire. Atunci mi-a fost dat să văd cu ochii ceea ce aflasem de mai multă vreme și știam prea bine. M-am convins de starea înfloritoare a unei națiuni în plin avînt social și economic, de frumusețile unei țări în care nou, prezent la tot pasul, se acordă atît de perfect cu specificul național și personalitatea proprie. Iar în ce privește sportul, acolo unde cunoștințele mele mă ghidau cel mai sigur în labirintul noilor impresii, aveam să capăt confirmarea tuturor celor intuite de departe, la masa mea de lucru din biroul lui „Haber Ajansi" — Istanbul.

Într-adevăr, progresele sportului românesc, perceptibile an de an prin rezultatele tot mai înalte obținute în marile concursuri, s-au înfățișat pregnant privirilor mele admirative. În prima mea călătorie, în afara Bucureștilor, am cunoscut Aradul, Timișoara, Constanța. Pretutindeni m-au întîmpinat stadioane mari, sportivi talentați și bine pregătiți, un public entuziast și cunoscător. Evident, mă aflam într-o țară în care sportul a ajuns pe un plan superior al preocupărilor.

Impresia cea mai puternică mi-au făcut-o, la început, construcțiile sportive și utilarea lor. Stadionul „23 August", apoi cealaltă bază sportivă bucureșteană încîntătoare, parcul sportiv Dinamo, mi-au dat nostalgia unor realizări edilitare care la noi, în Turcia, lipsesc încă. Centrul de cercetare științifică în domeniul sportului, ca și Institutul de Educație Fizică și Sport, au fost alte popasuri bucureștene care, ca pasionat al acestei activități, m-au entuziasmat pur și simplu. Am făcut cunoștință cu mari sportivi, antrenori pricepuți, specialiști gazetari. De la fiecare am avut cîte ceva de învățat. Personal, am apeciat în mod deosebit apariția zilnică a unui ziar de sport în România, ceea ce pentru noi rămîne încă un vis îndepărtat.

Mișcarea sportivă din Turcia se află încă într-un stadiu incipient. Sîntem conștienți de aceasta și iată de ce avem atîta nevoie de sprijinul unei țări cu realizări avansate în sport, așa cum este România. De aceea așteptăm cu atîta interes promovarea unor contacte cît mai strînse cu sportivii români cu specialiștii români de la care avem multe de învățat.

SPORTIVII ROMÂNI, CREDINCIOȘI IDEALULUI OLIMPIC

General-colonel VLADIMIR STOICEV
președintele Comitetului olimpic bulgar

Am urmărit cu interes și cu un sentiment de satisfacție dezvoltarea sportului din România, în acest sfert de veac ce s-a scurs de la eliberarea țării vecine și prietene de sub jugul fascist. M-a impresionat, în primul rînd, participarea regulată a sportivilor români la campionatele europene și mondiale în diferite discipline sportive și prezența lor la Jocurile Olimpice de la Helsinki, Melbourne, Roma, Tokio și Mexico. Foarte bine au procedat conducătorii sportului românesc că nu au așteptat ca sportivii lor să obțină performanțe care să le garanteze succese în marile competiții și i-au trimis să concureze peste hotare. În felul acesta ei au rămas, pe de o parte, credincioși principiului proclamat de Pierre de Coubertin — este mai important să participi decît să învingi — iar, pe de altă parte, au oferit sportivilor și antrenorilor posibilitatea de a se perfecționa în excelenta școală, pe care o constituie participarea cît mai frecventă la întrecerile sportive internaționale. În acest fel, ei au reușit să realizeze progresul treptat al sportului românesc pînă la nivelul de astăzi.

Marile succese ale Iolandei Balaș, care a uimit lumea cu performanțele ei la săritura în înălțime, rămîn bine întipărite în memoria mea. Mă bucură faptul că Ioli a stabilit ultimul său record mondial în cadrul unui concurs care s-a desfășurat la Sofia, pe stadionul „Vasil Levski". Asemenea recorduri se realizează numai într-o ambianță favorabilă creată pe fundalul unei atmosfere de prietenie.

Succesele sportivilor români din ultimii ani mi se par cu totul remarcabile. Fără îndoială că, pe primul plan, se situează cele obținute la Jocurile Olimpice din Mexic. Cele patru medalii de aur cărora li se adaugă altele de argint și bronz demonstrează limpede dezvoltarea multilaterală a sportului românesc.

Pe mine mă bucură deosebit de mult și progresul pe care călăreții români îl înregistrează, treptat, în acest dificil sport, și cred că vom avea plăcerea să-i vedem pe acești călăreți în mijlocul nostru, în luna septembrie, cu ocazia desfășurării Jocurilor balcanice de călărie, care se vor disputa la Sofia.

Am remarcat la sportivii români faptul că ei respectă totdeauna spiritul „fair-playului", că acordă atenție și respect adversarului, că îi recunosc cu cavalerism superioritatea, cînd este cazul.

În ceea ce privește contribuția Comitetului olimpic al României la mișcarea olimpică, țin să subliniez că însăși participarea regulată la Jocurile Olimpice constituie un aport esențial la dezvoltarea acestei mișcări.

În momentul de față, una dintre cele mai importante probleme ale mișcării olimpice este cea referitoare la amatorism. Comitetul Internațional Olimpic continuă să aplice norme adoptate cu peste 70 de ani în urmă, or evoluția vieții, în general, și a sportului, în special, au făcut ca respectarea strictă a acestor norme să devină imposibilă. Azi, aproape nimeni nu le respectă, iar C.I.O. și unele comitete naționale olimpice închid ochii în fața unor evidente și repetate încălcări. Conștient de necesitatea imperioasă a reglementării acestei situații, C.I.O. a desemnat o comisie avînd în frunte pe colegul meu din C.I.O., reprezentantul României, Alexandru Șiperco, dîndu-i sarcina de a prezenta un proiect de rezolvare a problemei de o acută actualitate. La ultima sesiune a C.I.O., de la Varșovia, el a prezentat un proiect excelent elaborat, care, fără să violeze principiile amatorismului stabilite de Pierre de Coubertin, se conformează, pe deplin, condițiilor contemporane din domeniul sportului, excluzînd, bineînțeles, tendințele de comercializare. Proiectul urmează a fi examinat la conferința Comitetelor naționale olimpice care va avea loc în această toamnă la Dubrovnik, iar hotărîrea definitivă va fi luată la cea de a 69-a sesiunea a C.I.O. la Amsterdam.

Mă folosesc de prilejul întîlnirii cu corespondentul de la Sofia al ziarului „Sportul" pentru a adresa cele mai bune urări de sănătate și de noi succese sportivilor români.

Tiparul I.P. „Informația", str. Brezoianu nr. 23—25, București

40368

Redacția și administrația: str. Vasile Conta nr. 16, tel. 11.10.05, interurban 72 și 286. Telex sportrom buc. 180.

PROLETARI DIN TOATE ȚĂRILE, UNIȚI-VĂ!

sportul

4 pagini 30 bani

Anul XXV — Nr. 644 (6078) ZIAR AL CONSILIULUI NAȚIONAL PENTRU EDUCAȚIE FIZICĂ ȘI SPORT Luni 25 august 1969

ÎNTR-O ATMOSFERĂ DE MARE ENTUZIASM, POPORUL ROMÂN A SĂRBĂTORIT CEA DE A 25-a ANIVERSARE A ELIBERĂRII

PARADA MILITARĂ ȘI DEMONSTRAȚIA OAMENILOR MUNCII DIN CAPITALĂ

Urmînd, într-o fericită coincidență, istoricei săptămîni a Congresului al X-lea al partidului, evenimentul jubiliar al împlinirii unui sfert de veac de la insurecția armată din august 1944 a căpătat profunde semnificații, le-a trăit, cu mîndrie și entuziasm, întreaga suflare românească, încă sub impresia ecourilor vii pe care Congresul — și el jubiliar prin cifra pe care o poartă — le-a înscris ca o pagină strălucită în bogata biografie a Partidului Comunist Român.

Ca un tot, întreaga populație a țării: din cetățile oțelului — Galați, Hunedoara și Reșița — de pe noile șantiere ale luminii de la Porțile de Fier și Lotru, din marile uzine ale țării, din satele și orașele Bărăganului pînă în nordul Moldovei, de pe litoralul azuriu al mării, pînă în Banat și Maramureș, a cinstit marea sărbătoare națională sub semnul marilor împliniri pe care le consemnează bilanțul unui pătrar de veac de libertate și progres, sub semnul înnoirilor și mai viguroase pe care le vestește perspectiva istoricelor hotăriri adoptate de Congresul al X-lea al partidului.

Bucureștiul — orașul în care s-a plămădit insurecția armată de la 23 August 1944 — a trăit evenimentul cu o amploare pe măsura semnificației marilor evenimente politice pe care țara le-a trăit în această lună.

Parada militară și demonstrația oamenilor muncii s-a desfășurat, potrivit tradiției statornicite în ultimii ani, în Piața Aviatorilor.

Deasupra tribunei oficiale strălucește stema Republicii Socialiste România, încadrată de drapelele partidului și statului și de cifrele jubiliare „XXV".

În tribune se află conducători ai instituțiilor centrale și ai organizațiilor obștești, vechi militanți ai mișcării muncitorești din țara noastră, participanți la insurecția armată din august 1944, generali activi și în rezervă, academicieni și alți oameni de știință și cultură, activiști ai organelor centrale de partid și de stat, oameni ai muncii din marile întreprinderi și instituții bucureștene, numeroși ziariști români, corespondenți permanenți și trimiși speciali ai unor mari cotidiene, agenții de presă și societăți de radiotelevizione de peste hotare.

În tribune sînt prezenți numeroși oaspeți de peste hotare, șefi ai misiunilor diplomatice, atașați militari și alți membri ai corpului diplomatic acreditați la București.

Ora 8. Aplauze puternice salută la sosire pe conducătorii de partid și de stat. În tribuna oficială iau loc tovarășii Nicolae Ceaușescu, Ion Gheorghe Maurer, Paul Niculescu-Mizil, Gheorghe Pană, Dumitru Petrescu, Gheorghe Rădulescu, Virgil Trofin, Ilie Verdeț, Maxim Berghianu, Florian Dănălache, Constantin Drăgan, Emil Drăgănescu, Janos Fazekas, Petre Lupu, Manea Mănescu, Dumitru Popescu, Leonte Răutu, Gheorghe Stoica, Vasile Vilcu, Ștefan Voitec, Iosif Banc, Petre Blajovici, Mihai Gere, Ion Iliescu, Vasile Patilineț, Dumitru Popa, Ion Stănescu, vicepreședinții Consiliului de Stat, ai Consiliului de Miniștri și ai Marii Adunări Naționale, membri ai C.C. al P.C.R. ai Consiliului de Stat și ai guvernului.

În tribuna oficială iau loc, de asemenea, șefii delegațiilor de peste hotare sosite pentru a participa la aniversarea eliberării României.

Festivitățile din ziua mării sărbători sînt deschise de parada militară.

Un semnal prelung de trompetă anunță sosirea ministrului Forțelor armate. Fanfara intonează „marșul de întîmpinare"; trupele dau onorul. În fața tribunei centrale, general-colonel Ion Ioniță primește raportul comandantului parăzii, general-locotenent Nicolae Militaru. Ministrul Forțelor armate trece apoi în revistă trupele aliniate în Piața Aviatorilor și îi felicită pe militari cu prilejul celei de-a 25-a aniversări a eliberării patriei de sub jugul fascist.

Ministrul Forțelor armate urcă apoi la tribuna oficială și prezintă raportul comandantului suprem al Forțelor noastre Armate, tovarășului Nicolae Ceaușescu, secretarul general al Partidului Comunist Român, președintele Consiliului de Stat.

Se intonează Imnul de Stat al Republicii Socialiste România. Văzduhul vibrează de cele 21 de salve de artilerie trase în onoarea lui 23 August. Uriașul cor al elevilor școlilor de ofițeri în rezervă și ai liceelor militare interpretează cîntecul ostășesc „Înalță-te țara mea".

Începe tradiționala paradă militară. În fruntea coloanei de ostași se află blocul de defilare al Academiei Militare, care, cu cîteva zile în urmă, a fost absolvită de o nouă promoție.

Ca și formațiile anterioare, infanteriștii, vînătorii de munte, grănicerii și marinarii defilează într-o aliniere ireproșabilă. Defilează batalionul trupelor de securitate. Avem acum în față imaginea infanteriei moderne, motorizate.

Drapelele unităților participante la paradă poartă pe flamura de mătase ordine ale Republicii. Falnicelor stindarde tricolore le dau o puternică strălucire faptele de arme ale înaintașilor, care s-au acoperit de glorie la Plevna și Grivița, la Mărăști, Mărășești și Oituz, în zilele insurecției, ca și în eroicele lupte pentru eliberarea patriei de sub jugul fascist.

Pe cer, trecînd în zbor pe deasupra coloanelor, își fac apariția formații de elicoptere.

Îmbarcat în autocamioane „Bucegi", un alt batalion trece prin fața tribunelor oficiale. Ostașii au în dotare aruncătoare ușoare de flăcări.

Într-o aliniere perfectă, cu chipurile arse de soare, prin fața tribunei trec marinarii.

Privirile tuturor se ridică spre înalturi. Defilează bolizii supersonici.

În zumzet grav și uniform de motoare se apropie acum coloana artileriei.

Trec prin fața noastră artileria antiaeriană și tunuri-obuziere tractate de puternice mașini pe șenile. Vin apoi tancurile. Cu ropote de aplauze este primită defilarea rachetelor.

Parada militară s-a încheiat. Ea a constituit un raport solemn și expresiv către țară: „La posturile noastre de luptă, cu chipul patriei în inimi, sîntem neclintiți".

În sunetele unui marș impetuos, defilează gărzile patriotice. Sînt peste 5 000 reprezentanți ai sutelor de mii de luptători din detașamentele înarmate ale oamenilor muncii de pe cuprinsul țării. Cu mîinile încleștate pe arme, ei vin să raporteze la cea de-a XXV-a aniversare a eliberării patriei succesele în muncă, hotărîrea de a fi gata oricînd, împreună cu forțele noastre armate, să participe activ la apărarea cuceririlor revoluționare ale poporului, a muncii sale pașnice, a suveranității și independenței patriei socialiste.

După gărzile patriotice, prin fața tribunelor defilează o coloană de tineri, băieți și fete între 18 și 20 de primăveri, din întreprinderi, din școli și facultăți, care au îmbrăcat frumoasa uniformă bleumarin cu ecuson tricolor pe mîna dreaptă, organizați în formații de pregătirea tineretului pentru apărarea patriei.

În cadrul organizației de pregătire a tineretului pentru apărarea patriei, alături de pregătirea militară generală, nenumărate acțiuni educative vin să formeze tineretul în spiritul unei discipline active, contribuind la călirea lui fizică și morală.

O mare pancartă pe care e înscris „Tineretul este gata să răspundă prin muncă la chemarea partidului" deschide coloana brigadierilor de pe șantierele naționale ale tineretului.

După un semnal dat de trompeții lor aliniați în marea piață, se apropie acum de locul defilării purtătorii cravatelor roșii, care într-o necontenită revărsare de tinerețe și voioșie aduc recunoștința fierbinte față de grija părintească ce o acordă necontenit tuturor copiilor țării partidul și guvernul.

Cifre și flori, flori și cifre... — începe demonstrația oamenilor muncii. O mare de falduri tricolore și roșii se revarsă în piață.

Simbol al fidelității lor neabătute față de ideile socialismului, oamenii muncii poartă portretele lui Marx, Engels, Lenin, marii dascăli ai proletariatului, portretele conducătorilor partidului și statului, în frunte cu secretarul general al P.C.R., tovarășul Nicolae Ceaușescu. Ei își exprimă astfel dragostea pentru partid, conducătorul și inspiratorul tuturor victoriilor noastre pe drumul luminos al socialismului.

Piața este dominată de o mare chemare: „Înainte pentru înfăptuirea Directivelor celui de-al X-lea Congres al P.C.R.". Cîteva panouri, redînd principalii indicatori prevăzuți în viitorul plan cincinal, completează imaginea avîntului creator declanșat pentru realizarea măreților prevederi ale Congresului al X-lea al P.C.R. Sub semnul acestui mare îndemn se desfășoară întreaga demonstrație.

Pe care alegorice, frumos împodobite, sînt expuse produse ale întreprinderilor Capitalei, unele în mărime naturală, altele sub formă de machetă.

Printre flori, flamuri și panouri se ridică machetele noilor construcții. Multe din edificiile pe care le înfățișează au fost de pe acum transpuse în beton și sticlă.

Într-o nestăvilită revărsare de bucurie și optimism își fac apariția în piață reprezentanții artei noastre populare, care au dus departe, spre colțurile pămîntului, faima și bogăția folclorului românesc.

Ca în fiecare an, în rîndurile demonstranților se află oameni de știință și artă, creatori de toate vîrstele, a căror pasionată activitate pusă în slujba poporului se desfășoară azi în cele mai bune condiții datorită grijii permanente a partidului și guvernului nostru.

Sosiți de pe meleagurile vacanței ori ale marilor șantiere ale tineretului, studenții Capitalei defilează astăzi, în ziua marelui jubileu, alături de profesorii lor, manifestîndu-și recunoștința față de partidul și statul nostru pentru minunatele condiții de instruire și posibilități de afirmare oferite.

Ca în fiecare an, marea sărbătoare a poporului român — ziua de 23 August — s-a încheiat cu tradiționala defilare a sportivilor.

(Agerpres).

Coloana oamenilor muncii, defilează, într-o atmosferă sărbătorească, de clocotitor entuziasm, prin fața tribunei oficiale.

TREC SPORTIVII

Ora 11,30... Pentru cîteva clipe, uriașul platou rămîne liber. Apoi, la intrarea în Piața Aviatorilor se profilează siluetele a două care alegorice purtînd stemele patriei și partidului. Ele marchează momentul începerii parăzii sportivilor. Trec prin fața tribunelor tineri cu fețe senine, cu trupuri svelte, ca un vertabil fluviu de viață, sănătate și vigoare.

În mijlocul pieții, un grup de sportivi îmbrăcați în costume albe construiesc cu trupurile lor — pe un alt car alegoric — o piramidă în 5 trepte, simbol al avîntului uriaș luat de mișcarea sportivă românească în acest pătrar de veac. Alături de ei, cupele cucerite într-o diversitate de întreceri internaționale stau mărturie potențialului valoric în permanentă creștere a sportului românesc.

Urmează, poate cel mai impresionant moment al parăzii sportivilor: cel în care tineri sportivi înscriu cu trupurile lor, pe caldarîmul pieții, 23 AUGUST 1944—1969. Este un omagiu adus luptei eroice a poporului nostru, în frunte cu Partidul Comunist Român, pentru făurirea unei vieți libere și fericite, pentru construirea socialismului și comunismului. 25 de ani de libertate, de muncă avîntată și prosperitate continuă, 25 de ani în care sportul românesc s-a avîntat pe cele mai glorioase culmi, ducînd mesajul său de prietenie în toate colțurile lumii.

Aplauze entuziaste răsplătesc evoluția studenților de la Institutul pedagogic pentru tema „pregătirea insurecției". La fel, însuflețite aplauze culege grupul de tineri, care poartă deasupra coloanei înscrisul „pace", în timp ce 2000 de porumbei își iau zborul spre înaltul cerului.

Ilustrînd grija deosebită, condițiile mereu mai bune create de partid și de stat mișcării sportive, trec apoi grupuri de tineri purtînd un uriaș tablou care înfățișează pe tovarășul Nicolae Ceaușescu, secretar general al Partidului Comunist Român, președintele Consiliului de Stat, în mijlocul medaliaților noștri la Olimpiada mexicană.

Sportul românesc de performanță își începe trecerea în revistă a marilor sale succese realizate în cei 25 de ani de la Eliberare o dată cu apariția în fața tribunelor a reprezentanților atletismului. Sînt cei din rîndul cărora s-au distins campioanele și medaliatele olimpice Lia Manoliu, Viorica Viscopoleanu, Iolanda Balaș, Mihaela Peneș și Ileana Silai.

În ordine alfabetică, următoarea federație de speciali-

(Continuare în pag. a 2-a)

Avantajul terenului începe să se clatine: ieri, trei victorii în deplasare!

● Se profilează un pasionant „dialog la distanță": F.C. Argeș — U.T.A. ● Steaua a debutat cu o severă înfrîngere ● Scorul etapei — la Bacău ● Un semn bun pentru „cavalerii fluierului": Curaj în acordarea penaltyurilor.

REZULTATE TEHNICE

Crișul — Univ. Craiova 1—2 (1—0)
„U" Cluj — Dinamo Buc. 1—0 (0—0)
Farul — Politehnica 2—0 (0—0)
Steaua — U.T.A. 2—4 (1—1)
Jiul — C.F.R. Cluj 2—1 (2—0)
A.S.A. — F.C. Argeș 1—2 (1—2)
Dinamo Bacău — Steagul roșu 4—0 (2—0)
Rapid — Petrolul amînat

ETAPA VIITOARE (31 august)

F.C. Argeș — Rapid
U.T.A. — Crișul
Dinamo Buc. — Dinamo Bc.
Politehnica — „U" Cluj
Petrolul — A.S.A.
Steagul roșu — Jiul
C.F.R. — Steaua
Univ. Craiova — Farul

ECHIPA ETAPEI

NICULESCU
IVĂNCESCU BARBU POPA BÎTLAN
ȘTEFĂNESCU LERETER
(F.C. Argeș)
D. ENE AXENTE DOMIDE PETRESCU

CLASAMENT

1.	F.C. ARGEȘ	2	2	0	0	8—2 4
2.	U.T.A.	2	2	0	0	5—2 4
3—4.	„U" CLUJ	2	1	1	0	2—1 3
3—4.	UNIV. CRAIOVA	2	1	1	0	3—2 3
5.	DINAMO BACĂU	2	1	0	1	4—1 2
6.	DINAMO BUCUREȘTI	2	1	0	1	5—3 2
7.	C.F.R. CLUJ	2	1	0	1	3—2 2
8—9.	STEAGUL ROȘU	2	1	0	1	3—4 2
8—9.	FARUL	2	1	0	1	2—3 2
10.	JIUL	2	1	0	1	4—6 2
11.	RAPID	1	0	1	0	0—0 1
12.	POLITEHNICA	2	0	1	1	0—2 1
13.	PETROLUL	0	0	0	0	0—0 0
14.	STEAUA	1	0	0	1	2—4 0
15.	A.S.A. TG. MUREȘ	2	0	0	2	1—4 0
16.	CRIȘUL	2	0	0	2	2—8 0

„Floarea prieteniei" a ajuns acasă

Vineri, 22 august, în ajunul marii sărbători a eliberării patriei, participanții la prima ediție a expediției cicloturistice internaționale „Floarea prieteniei" au revenit în Capitală. Cei 36 de cicloturiști au parcurs — în țară și pe teritoriul Bulgariei — mai mult de 1300 de kilometri.

Ultima etapă s-a desfășurat pe traseul Giurgiu — București. În ovațiile a mii de locuitori ai orașului de pe malul Dunării, caravana s-a pus în mișcare la ora 6 dimineața. S-a pedalat, de-a lungul întregului traseu, cu multă voioșie. În localitățile prin care a trecut caravana — Daia, Călugăreni, 30 Decembrie — locuitorii au făcut micilor cicloturiști o primire de-a dreptul triumfală. Știind dinainte că în jurul orei 7 expediția va trece prin comuna lor, locuitorii din Daia s-au postat pe stînga și pe dreapta șoselei, avînd brațele încărcate cu flori, pe care le-au oferit pionierilor. La intrarea în Capitală cicloturiștii au fost întîmpinați de reprezentanți a numeroase școli, pionieri și profesori care i-au aplaudat pe mesagerii primei ediții a expediției. După ce a străbătut frumoasa magistrală Nord—Sud și bulevardul Gh. Gheorghiu-Dej, caravana a ajuns la Palatul Pionierilor, locul de unde, cu 19 zile în urmă, se dăduse startul în expediție. Aici a fost întîmpinată de reprezentanți ai Consiliului Național al Organizației Pionierilor. Profeso-

Ion GAVRILESCU

(Continuare în pag. a 2-a)

Ilie Năstase victorios la Budapesta

Campionul de tenis al României, maestrul emerit al sportului Ilie Năstase, a încheiat cu succes participarea sa la turneul internațional de la Budapesta. După victorii succesive la maghiarii Varga (6—3, 7—5, 8—6) și Baranyi (8—6, 3—6, 6—0, 6—0) el l-a întîlnit, în finala probei de simplu, pe multiplul campion al Ungariei, Istvan Gulyas. Jucînd excelent, Năstase l-a învins pe reputatul său adversar în trei seturi: 9—7, 7—5, 6—2.

A doua victorie a lui Ilie Năstase a fost împărtășită cu australianca Helen Gourlay, cu care a cîștigat proba de dublu mixt.

ECHIPA DE TENIS A ROMÂNIEI PLEACĂ ÎN S.U.A.

Astăzi, cei patru echipieri ai reprezentativei de tenis a României — Ilie Năstase, Ion Țiriac, Petre Mărmureanu și Sever Dron — pleacă spre S.U.A. Ei participă la turneul internațional „open" de la Forest Hills (27.VIII — 7.IX), după care vor urma un program special de pregătire în vederea finalei „Cupei Davis" (Cleveland, 19—21.IX).

Un sugestiv car alegoric care înfățișează multiplele ramuri de sport practicate de tinerii din patria noastră.

SĂRBĂTORIREA ZILEI DE 23 AUGUST

(Urmare din pag. 1)

tate care își prezintă sportivii este cea de aeromodelism și paraşutism. Recunoaștem în rîndul sportivilor îmbrăcați în costume de culoarea cerului pe maeștrii emeriți ai sportului Mircea Finescu, Ion Roșu, Gheorghe Iancu, Elena Băcăoanu, Elisabeta Minculescu *și pe mulți alți campioni ai văzduhului.*

După sugestiva trecere a baschetbaliștilor, care au ținut și de data aceasta să prezinte frumusețea și atractivitatea acestui sport, își fac apariția reprezentanții federației de box. Sportul pugilatului a adus de-a lungul anilor numeroase trofee, cucerite la Jocurile Olimpice și campionatele europene, culminînd cu victoriile din acest an, cînd la București patru boxeri români au urcat pe cea mai înaltă treaptă a podiumului.

Originalei demonstrații a maeștrilor în sportul echitației îi urmează grupul masiv, impresionant, al reprezentanților sporturilor nautice — maeștri ai padelei și pagaei, ai rame-lor și vislelor. Cu figuri bronzate, prin fața tribunelor trec maeștrii emeriți ai sportului Vernescu, Patzaichin, Covaliov, Ivanov, Nicolae, *sportivi de mare reputație, care au făcut ca tricolorul românesc să se înalțe de nenumărate ori pe cel mai înalt catarg, la marile confruntări ale flotilelor sportive. 13 medalii olimpice, 22 mondiale și 55 europene — iată un bilanț convingător, care demonstrează infinitele potențe ale sporturilor nautice din țara noastră.*

Cu aplauze din partea asistenței sînt primiți apoi reprezentanții federațiilor de ciclism, fotbal, gimnastică și haltere.

Intr-un frumos careu — o miniatură a unui teren de handbal — virtuozii acestui sport realizează o reușită demonstrație care ne amintește de marile succese obținute în anii din urmă, cînd handbalul românesc — masculin și feminin — a cucerit laurii supremi.

Un car alegoric deschis de coloana celui mai tînăr sport practicat la noi, judo-ul.

10 medalii olimpice, 20 mondiale, 11 europene și 128 balcanice — iată cartea de vizită cu care se prezintă la demonstrația sportivilor luptători români. Sport cu îndelungate tradiții, practicat în mai toate asociațiile sportive de la orașe și sate, el ilustrează pregnant vitalitatea și forța fiilor acestor meleaguri.

Rînd pe rînd defilează reprezentanții sporturilor de iarnă (în rîndul cărora se distinge maeștrii emeriți ai sportului Ion Panțuru *și* Nicolae Neagoe), *ai sportului nostru național, oina, ai natației, popicelor, radioamatorilor și șahului.*

Un moment care reține atenția îl prilejuiește defilarea rugbyștilor, în frunte cu maeștrii emeriți ai sportului, ing. Paul Ciobănel, *căpitanul echipei reprezentative, și prof.* Valeriu Irimescu, *realizatori anul acesta ai unei performanțe deosebite — cucerirea „Cupei Națiunilor".*

In costumele lor în care ne-am obișnuit să-i vedem pe planșe, mușchetarii români țin să fie prezenți la marea demonstrație a sportivilor cu un bilanț care cinstește întreaga mișcare sportivă: un titlu olimpic, prin maestrul emerit al sportului Ionel Drîmbă, *un titlu de campioană mondială, prin echipa masculină de floretă și un alt titlu de campioană mondială la floretă femei, prin maestra emerită a sportului* Olga Szabo, *precum și printr-o suită de locuri fruntașe ocupate la toate marile competiții.*

Cu demonstrația efectuată de către componenții lotului național de tineret, voleiul ne reamintește de marile succese obținute fie în întrecerile echipelor de club, fie în cadrul campionatelor europene și mondiale.

„România în finala Cupei Davis". *Cu această inscripție își fac apariția tenismanii, care în acest an ne-au dat mari satisfacții sportive.*

Urmează reprezentanții federației de tenis de masă (care au obținut un loc 2 la ultima ediție a campionatelor mondiale, prin echipa feminină), de tir (bilanț demn de reamintit: 7 medalii olimpice, 12 mondiale și 30 europene) și turism-alpinism.

Ca în fiecare an, sportivii școlari, care au încîntat privirile prin bogăția culorilor, prin ținută și sincronizarea mișcărilor, defilează avînd drept motto: „Sport-Sănătate-Vigoare-Frumusețe".

Campionii naționali sătești, reprezentanți a peste un milion de sportivi ai satelor, au fost prezenți la marea demonstrație, ca un argument convingător al potențialului existent în rîndul tineretului nostru. I-am recunoscut, printre alții, pe voleibalista Maria Limbean *(Miercurea), pe luptătorii* Ion Curco *(Sindominic),* Mihai Trihan *(Slobozia Conachi),* Mihai Mișa *(Cogealac) și pe atleții* Iosefina Tomescu *(Topraisar) și* Virgil Popescu *(Unirea-Hunedoara).*

Parada sportivilor se apropie de sfîrșit. Prin fața tribunelor trec sportivii marilor asociații și cluburi bucureștene: Grivița Roșie, T.U.G., Metalul, Progresul, Steaua, Rapid și Dinamo. Îi urmează sportivii Institutului de Cultură Fizică și Sport, care culeg numeroase aplauze prin grația și precizia cu care execută un complex de gimnastică acrobatică.

Apariția unui car alegoric purtînd pe medaliații olimpici încheie impresionanta paradă a sportivilor.

★

A fost o manifestare de tinerețe în plin avînt, a fost un bilanț strălucit al realizărilor sportive înfăptuite în acest glorios sfert de veac în România socialistă, o dovadă de fierbinte atașament al sportivilor față de partid, în frunte cu conducătorul său iubit, tovarășul Nicolae Ceaușescu, totodată un angajament ferm de a aduga la salba victoriilor obținute altele la fel de prestigioase.

Tiberiu STAMA
Em. FĂNTĂNEANU

Pentru cei mai tineri cetățeni ai patriei, copiii, sportul a devenit un prieten nedespărțit

Pe cuprinsul patriei...

Cea de-a 25-a aniversare a Eliberării României de sub jugul fascist a fost cinstită în întreaga țară prin variate manifestări. În numeroase orașe au avut loc parăzi militare și demonstrații ale oamenilor muncii, s-au desfășurat însuflețite mitinguri. Iată cîteva relatări ale corespondenților noștri despre demonstrațiile sportivilor în unele centre județene.

BACĂU. Niciînd n-a cunoscut Bacăul o așa frumoasă demonstrație sportivă ca aceea din acest 23 August. Aproape toate asociațiile din oraș (22) au trimis reprezentanți la această mare sărbătoare națională. Sinteza principalelor realizări ale sportului băcăuan obținute în cei 25 de ani, a fost redată sugestiv de un impunător grafic pe care se puteau citi: baze sportive 5 (1944) — 25 (1969), asociații sportive: 2—22, cluburi sportive: 0—2, sportivi legitimați: 30—2 000, echipe: 3—100, cadre tehnice: 5—60, sportivi selecționați în loturi: 0—36 etc. Cu vii aplauze au fost răsplătiți sportivii liceelor nr. 3, 1 și 2, care, rînd pe rînd, au înscris cu corpurile lor, în fața tribunei: „P.C.R.", „XXV" și „R.S.R.".

Cu însuflețire au fost primiți sportivii clubului Dinamo, cei care, la cele șase secții de performanță, au obținut numeroase succese, atît pe plan intern, cît și internațional.

(Ilie Ianeu-coresp. principal)

CONSTANȚA. Sportivii constănțeni, care au urmat paradei militare și demonstrației oamenilor muncii, au impresionat prin ținuta și frumoasele exerciții realizate din mers în fața tribunei oficiale. Cu ropote de aplauze au fost primiți elevii școlii sportive, deținătorii tricourilor de campioni naționali școlari la handbal și volei (fete), precum și reprezentanții clubului Farul, printre care am recunoscut rugbyștii, boxerii și atleții realizatori ai unor apreciate performanțe. Defilarea a fost încheiată de ciclștii tinerei asociații sportive Constructorul Constanța. **(Cornel Popa** - coresp. principal).

PITEȘTI. Demonstrația oamenilor muncii din orașul Pitești s-a încheiat cu defilarea celor 2500 de sportivi, reprezentanți ai celor 25 de asociații și două cluburi piteștene. Deschiderea a fost făcută de către 40 de tineri purtînd pe brațele lor un grafic care oglindește evoluția educației fizice și a sportului din județul Argeș în cei 25 de ani de la Eliberare. Cu deosebit interes a fost primit grupul de 700 de elevi și eleve care, cu trupurile lor, au înscris în fața tribunei oficiale: „25", „P.C.R.", „R.S.R." și „Trăiască 23 August". După aceea a urmat carul alegoric al clubului sportiv Pitești, reprezentînd secțiile de atletism, box, lupte, haltere, handbal și tenis de masă.

Demonstrația sportivă a fost încheiată de un grup de ciclești și motocicliști, precum și de mașinile Dacia, reprezentînd prima uzină românească de autoturisme. **(Ilie Feteanu** și **Ion Udrescu**-coresp.)

SIBIU. Coloana sportivilor sibieni este deschisă de motocicliștii de la Voința. Lor le urmează secția de patinaj condusă de profesorul Petre Divadaru care, în primul an de activitate, a cucerit cu elevii săi succese însemnate. Prin fața tribunelor trec apoi elevii școlii sportive, fotbaliștii și handbaliștii de la „Independența", cei care au promovat recent în divizia B, respectiv C, apoi coloana sportivilor de la A.S.A. și secțiile de performanță de la C.S.M. Coloana se încheie cu sportivii secției de călărie, care în acest an au cucerit „Cupa Federației" și cîteva titluri de campioni naționali. **(I. Ionescu**-coresp. principal)

CLUJ. După impresionanta paradă militară și marea demonstrație a oamenilor muncii din Cluj, coloana sportivilor din străvechea cetate de pe Someș a încheiat, în aplauzele entuziaste ale asistenței, tradiționala sărbătorire a zilei de 23 August. Am asistat la o veritabilă explozie a tinereții entuziaste, am admirat vigoarea, elanul și dîrzenia caracteristice acestei vîrste. Pe rînd, prin fața tribunelor au trecut reprezentanții cluburilor Universitatea (care în această toamnă își va sărbători semicentenarul existenței), C.S.M., C.F.R., Politehnica, precum și cei ai asociațiilor sportive A. S. Armata, Clujeana, Voința, Tehnofrig, Locomotiva și multe altele. Am admirat perfecta aliniere, ținuta sobră a reprezentanților tuturor disciplinelor sportive care au trecut prin fața tribunelor. Pe rînd au defilat atleții, arcașii, baschetbaliștii, boxerii, cicliștii, fotbaliștii, gimnaștii, handbaliștii, înotătorii și atîția alți sportivi. Aplauze entuziaste au fost adresate în egală măsură vicecampioanei olimpice, Ileana Silai (care a deschis grupul sportivelor de la C.S.M.), fotbaliștilor de la „U" Cluj, aeromodeliștilor de la Tehnofrig, care au defilat cu un frumos car alegoric, handbaliștilor de la Unirea, cicliștilor de la Voința.

(V. Morea-coresp. principal)

PLOIEȘTI. Carul alegoric cu insemnele XXV a deschis demonstrația sportivilor din orașul Ploiești. A urmat o suită de panouri care reflectau succesele sportului ploieștean în cei 25 de ani de la Eliberare: 53 de campioni naționali, 13 recorduri republicane etc. Coloana sportivilor a cuprins pe reprezentanții asociațiilor și clubu-rilor Locomotiva, Voința, Rafinăria Teleajen, Prahova 1 Mai și Petrolul, sportivi care prin rezultatele lor au contribuit la ridicarea sportului din această parte a țării.

(A. Vlăsceanu-coresp.).

BRAȘOV. Carele alegorice prezentate de cluburile Tractorul, Steagul roșu și Dinamo, inscripțiile „P.C.R.", „R.S.R." și „25", executate cu măiestrie de elevii sportivi ai liceelor nr. 1, 5 și 2, demonstrația de curaj și îndemînare efectuată de motocicliștii de la Steagul roșu, au fost aplaudate frenetic de mii de oameni ai muncii din orașul de la poalele Tîmpei. Bilanțul celor 25 de ani de viață nouă este deosebit de rodnic. Sportivii brașoveni au dat loturilor olimpice și naționale 1450 de reprezentanți, din care 166 numai în acest an. La acestea se adaugă cele 710 titluri de campioni ai țării, la diferite discipline, cucerite în primele șapte luni ale anului 1969 și 74 de recorduri naționale și numeroase alte locuri fruntașe în cele 630 acțiuni internaționale organizate pe teritoriul județului Brașov.

(C. Gruia, coresp. principal)

GALĂ DE MARE ATRACȚIE, PE DINAMO

Partidele: Dinu—Cuțov și Chivăr-Olteanu, adevărate capete de afiș

De ajuns cu vacanța! Fruntașii boxului nostru, cei care la 11 septembrie se vor alinia la startul întrecerilor balcanice de la Galați, vor susține mîine seară un prim și foarte sever test. Într-adevăr, la ora 18,30 va începe, pe stadionul Dinamo, o reuniune de mare atracție, cu caracter de selecție, în vederea alcătuirii echipei naționale pentru Balcaniadă. Aproape fiecare meci — din cele 11 — poate constitui un cap de afiș, astfel că spectatorii vor putea viziona cu siguranță dispute de un mare dinamism. Dar, iată programul: **semimuscă:** Aurel Mihai — Marin Lumezeanu; **muscă:** Constantin Gruiescu — Vasile Ivan; **cocoș:** Aurel Dumitrescu — Pavel Nedelcea; **pană:** Nicolae Giju — V. Brătie; Gheorghe Pușcaș — Constantin Stănef; **semiușoară:** Paul Dobrescu — Costică Bumb; **ușoară:** Ion Dinu — Calistrat Cuțov; **semimijlocie:** Victor Silberman — Arpad Majai; **mijlocie mică:** Ion Gyorffi — Alexandru Matyus; **mijlocie:** Gheorghe Chivăr — Ion Olteanu; Alec Năstac — Horst Stumpf.

Cum spuneam mai sus, fiecare meci poate fi considerat cap de afiș. Totuși, două dintre partide se anunță de certă calitate. Este vorba de disputele Dinu — Cuțov și Chivăr — Olteanu. Iată motive care fac ca revenirea pugiliștilor în arenă să fie așteptată cu deosebit interes.

6 noi recorduri naționale în concursul de la Ploiești

PLOIEȘTI 24 *(prin telefon, de la trimisul nostru).* Duminică după amiază stadionul Petrolul din localitate a găzduit un concurs de verificare a atleților din lotul național de juniori care se pregătesc în vederea întîlnirii tradiționale dintre echipele României — R. D. Germane și Poloniei, programată la Poiana Brașov la 13 și 14 septembrie. Concursul a fost organizat în locul meciului dintre reprezentativele României și Slovaciei, amînat din motive de ordin tehnic. Tinerii atleți au avut în general o evoluție remarcabilă încheind întrecerile cu cîteva rezultate bune, între care 6 recorduri republicane (2 la seniori, 3 la juniori mari și 1 la juniori mici).

Iată cîteva dintre cifrele înregistrate de arbitrii competiției: FETE: *100 m:* Veronica Anghel 12,1, Marta Szatmary (junioară mică) 12,5, *200 m:* Anghel 25,5; *300 m:* Mariana Filip 38,8 (record de senioare și junioare mari — egalat), Eleonora Monoraru 40,3 (record de junioare mici); *înălțime:* Marghioliță Matei 1,71; *greutate:* Lucrețiia Mărgineanu 13,92; *disc:* Carmen Ionescu 47,48, Maria Illy 44,12. BĂIEȚI: *100 m:* C-tin Nemeș 10,9; *300 m:* Nemeș 35,0, Dulgheru 35,1; *800 m:* Ghedeon 1:54,4, Ion Negară 1:54,8; *1000 m:* Petre Lupan 2:27,1 (record de juniori); *4×200 m:* echipa Nemeș, Darvaș, Dulgheru, Kurunczi 1:27,2 (record de seniori și juniori); *înălțime:* Csaba Dosa 2,11, Preda, Negomireanu și Chira 1,95; *prăjină:* Schen 4,20; *greutate:* Gh. Suha 14,65; *disc:* Suha 43,82, Gh. Dumbravă 43,76, Iosif Retezar 42,92; *suliță:* Vasile Obreja 60,76, Romulus Moș 60,36; *ciocan:* Gabriel Ghelmegeanu 50,93.

La reușita acestui concurs au contribuit substanțial buna organizare a întrecerilor, asigurată de comsia județeană de atletism Prahova și calitatea excelentă a pistei stadionului Petrolul.

Gh. ILIUȚĂ

I. C. H. F. (m) și Constructorul (f) au cucerit „Cupa Eliberării"

Dintre cele două partide care aveau să decidă cîștigătoarele „Cupei Eliberării", competiție organizată de C.M.E.F.S. București, cea dintre formațiile masculine Rapid și I.C.H.F. a reușit să capteze interesul. Aflate la începutul pregătirilor în vederea sezonului de toamnă, ambele echipe au ținut nu numai să cîștige trofeul pus în joc, ci să și ruleze componenții loturilor, modificate față de cele din primăvară (Vasilescu revenit de la I.E.F.S. la Rapid, Barău transferat de la Steaua la I.C.H.F.). Întrecerea celor două divizionare A, fără a se ridica la un nivel tehnic superior, a oferit o dispută interesantă timp de 30 de minute. În prima repriză, profitînd de slăbiciunea apărării feroviarilor, baschetbaliștii de la I.C.H.F. au dominat și au încheiat-o cu un avans de 3 puncte: 42—39. În următoarele 20 de minute, rapidiștii, dezlănțuiți, își pun în valoare plusul de experiență și omogenitate, egalează, iau conducerea și se detașează în numai 10 minute, astfel că ultima parte a întîlnirii nu mai prezintă interes decît pentru diferența de scor. Rapid a învins pînă la urmă cu o diferență de 13 puncte (93—80), insuficiente însă pentru a se clasa în fruntea competiției, deoarece a realizat același număr de victorii cu I.C.H.F. și cu Progresul, dar cu un coșaveraj inferior I.C.H.F.-ului. Această echipă a cucerit deci locul I în clasamentul final al „Cupei Eliberării", fiind urmată de Rapid, Progresul și Voința.

La fete, pentru Constructorul meciul cu Rapid II (alcătuită exclusiv din junioare) a constituit o simplă formalitate terminată la scorul de 74—34 (41—11). Clasament final: 1. Constructorul, 2. Voința, 3. Rapid II.

O SPLENDIDĂ DEMONSTRAȚIE: R. C. TOULONNAIS — GRIVIȚA ROȘIE BUCUREȘTI 16—15

Nici că se putea alege un meci mai bun pentru demonstrația de pe stadionul „23 August" decît acela opunînd formațiile Grivița Roșie București și Rugby Club Toulonnais! Ba chiar se poate afirma că a fost nu numai o demonstrație de rugby autentic (în care oaspeții au meritul principal), ci de-a dreptul o lecție, din care, sperăm, toți cei ce au urmărit desfășurarea partidei au avut de învățat ceva. De altfel, desele aplauze la scenă deschisă au confirmat, încă o dată, că rugbyul frumos, spectaculos, este în esență și eficace, „concret" — cum le place unora să-l numească!

Spațiul nu ne permite decît să arătăm, pe scurt, că partida a fost una dintre cele mai frumoase văzute la noi în țară, că, în pofida scorului strîns și palpitant prin alternare, oaspeții au „controlat" de fapt, jocul. Ce e drept, gazdele le-au dat o replică promițătoare în cea mai mare parte a timpului. Au înscris: Irimescu (4 lovituri de pedeapsă) și Țibuleac (o lovitură de pedeapsă) pentru Grivița Roșie, respectiv Moraités (2 încercări), Labouré (2 transformări), Giabicconi și Irastorza (cîte o încercare) pentru Toulon. A arbitrat foarte bine Th. Witting.

G. RUSSU-ȘIRIANU

În cursul săptămînii, la Constanța: România B — R. C. Toulonnais 16-8 (6-0).

Un nou gol înscris de bucureșteni în poarta lui Negovan. Fază din jocul Universitatea Buc. — Universitatea Cluj
Foto: V. BAGEAC

Noile promovate au debutat cu succes în campionatul masculin-categoria A

Noua ediție a campionatului masculin de handbal, categoria A (a XII-a din istoria acestei competiții) a oferit ieri, în cadrul primei etape, cîteva partide interesante, încheiate cu rezultate scontate. Firește că aceste patru meciuri inaugurale (întîlnirea Dinamo Bacău — Steaua a fost amînată pentru astăzi) nu sînt concludente, pentru a putea trage unele concluzii cu privire la modul în care formațiile s-au pregătit pentru campionat. Vom sublinia, totuși, evoluțiile promițătoare ale noilor promovate **(Minerul Baia Mare** și **Voința București)**, precum și comportarea mulțumitoare a echipei **Universitatea București**, care anul trecut a fost la un pas de retrogradare. Iată acum relatări de la aceste prime patru partide ale campionatului:

UNIVERSITATEA BUCUREȘTI — UNIVERSITATEA CLUJ 17—10 (9—2). Jocul a început cu atacuri prelungite din ambele părți după care în min. 6 oaspeții au deschis scorul. Se părea, deci, că vom asista la o întîlnire echilibrată. Însă, dovedind serioase carențe în sistemul defensiv și atacînd șablon, doar cu intenția de a finaliza prin pivotul Panțiru, în timp ce bucureștenii, foarte activi și rapizi în apărare și atac, au înscris 9 puncte unul după altul. Terminînd prima repriză cu un avantaj substanțial, gazdele au jucat mai lejer în partea a doua a meciului, care — din acest motiv — a fost ceva mai echilibrată. Bun arbitrajul cuplului C. Căpățînă — C. Ene, ambii din Buzău.

MINERUL B. MARE — POLITEHNICA TIMIȘOARA 8—7 (3—3). Peste 1 500 de spectatori au asistat, în ciuda unei ploi torențiale, la partida de debut în categoria A a echipei lor favorite. Întîlnirea a fost extrem de disputată. Oaspeții au condus cu 3—1 (min. 10), apoi localnicii au egalat și au preluat conducerea cu 6—3 (min. 40). A fost rîndul studenților să revină în atac și, din nou, scorul a devenit egal: 6—6. Ultimele minute au fost dramatice. Cînd scorul era de 7—7, cu 10 secunde înainte de final, gazdele au înscris golul victoriei. Foarte bine au condus O. Leiker și V. Reisner, ambii din Sibiu. **(I. Mărinescu** — coresp.)

DINAMO BRAȘOV — DINAMO BUCUREȘTI 18—18 (10—10). Joc spectaculos în prima repriză, a fost marcat însă de multe neregularități în cea de a doua parte, contribuția la această stare de lucruri aparținînd îndeosebi bucureștenilor. Dinamo București a avut de mai multe ori avantaj, în prima repriză, conducînd cu 3 și chiar 4 goluri (min. 9, 4—1; min. 16, 6—3; min. 20, 7—4). De fiecare dată însă brașovenii au găsit resursele necesare să egaleze. În repriza secundă partida a fost mai echilibrată, localnicii conducînd chiar de trei ori la diferență de un gol. Rezultatul final este echitabil. Principalii realizatori Bota (6) pentru brașoveni și Licu (7) pentru bucureșteni. **(C. Gruia** — coresp. principal).

În meciul de debut în divizia A, elevii lui L. Pană au ținut să confirme bunele evoluții avute înaintea începerii campionatului. Avînd ca adversar formația petroliștilor din Ploiești, jucătorii de la Voința, au reușit să-și adjudece victoria cu scorul de 18—11 (8—6). Folosind cu mult succes șuturile de la distanță și contraatacul, gazdele s-au distanțat, finalul meciului găsindu-le cu un avantaj net: 18—11. Principalii realizatori Mureșan (6), Popescu (3) de la Voința și Martini (5), Cutinov (4) de la Rafinăria Teleajen. **(C. Dinu).**

MECIURI INTERNAȚIONALE

SIBIU. — Noua promovată în divizia A, formația feminină **C.S.M. Sibiu**, a susținut un joc de verificare în compania echipei **Dynamo Karl Marx-Stadt** (R.D.G.) Dovedind o formă bună, handbalistele sibience au repurtat victoria cu scorul de 12-6 (7-2). Ele au avut ca principale realizatoare pe Brezaie (5) și Dragoș (3). De la oaspete, cele mai multe puncte a înscris Spielborg (4). **(Iancu Botocan** — coresp.).

TG. MUREȘ. În localitate a avut loc întîlnirea internațională dintre echipele feminine **Mureșul** și **Dynamo Karl Marx-Stadt.** Au învins gazdele cu scorul de 10-6 (4-3). **(Andrei Szabo** — coresp.).

ORAȘUL VICTORIA. În cadrul turneului pe care îl întreprinde în țara noastră, echipa feminină poloneză **Anilana Lodz** a întîlnit echipa locală **Chimia Orașul Victoria.** Mai decise în finalul partidei, handbalistele de la Chimia au terminat învingătoare cu scorul de 7-6 (3-3). **(E. Aslan** — coresp.).

CRITERIUL JUNIORILOR

D. GREIL (R.D.G.) — ÎNVINGĂTOR ÎN PRIMA ETAPĂ

CONSTANȚA 24 (prin telefon). Ajuns la a XI-a ediție, Criteriul juniorilor la ciclism reunește rutieri din R. D. Germană, Franța, și România.

Cei 53 de alergători înscriși în concurs au luat duminică startul în prima etapă — 100 km pe șoseaua Constanța — Negru Vodă. Cursa a fost rapidă (medie orară 41 km). Imprimînd întrecerii un ritm susținut, M. Hrisoveri (C.S.O. Brăila), P. Cîmpeanu (Olimpia Buc.), D. Greil, K. Oberfranz (R.D.G.), N. Gavrilă (Steaua) și P. Kelemen (Mureșul Tg. Mureș) s-au desprins de pluton după km 35 de la plecare. Alergătorul din Tg. Mureș nu a rezistat alurei iar Gavrilă a spart cu 15 km înainte de sosire. Sprintul final a fost cîștigat de D. Greil, cronometrat cu 2 h 26:15, urmat — cu același timp — de M. Hrisoveri, G. Oberfranz și P. Cîmpeanu.

Luni are loc, pe aceeași șosea, etapa de contratimp individual.

C. P.

CICLIȘTI BRAȘOVENI — ÎN TURUL SLOVACIEI

Duminică seara au plecat în Cehoslovacia cicliștii de la Dezrobirea Brașov, Ștefan Suciu, V. Egyed, A. Suciu, Gh. Toader, V. Budea și T. Diceanu vor participa între 27 august și 3 septembrie la Turul Slovaciei. Cicliștii români sînt însoțiți de antrenorul Martie Ștefănescu.

C. G.

ION CUCU ÎNVINGĂTOR ÎN CONCURSUL INTERNAȚIONAL DE DIRT-TRACK

Ieri dimineață, cîteva mii de iubitori ai sportului motociclist au asistat, pe baza sportivă Metalul din Capitală, la un reușit concurs internațional de dirt-track. Vremea splendidă și pista bună au creat condiții favorabile alergătorilor de a-și etala talentul și cunoștințele în acest sport al îndemînării și curajului.

În compania a patru reputați alergători din Cehoslovacia, 13 sportivi români s-au străduit să se comporte cît mai bine. Și ei au reușit acest lucru. În primul rînd, maestrul sportului Ion Cucu, care într-o formă bună, s-a clasat pe locul I în toate cele 5 manșe în care a alergat, și a cîștigat concursul cu un punctaj maxim. El a fost urmat de valorosul alergător cehoslovac, Miloș Duda.

Pentru următoarele locuri întrecerea a fost deosebit de strînsă, departajarea concurenților făcîndu-se în funcție de victoriile directe. O notă bună pentru tînărul alergător sibian I. Bobîlneanu, care într-o companie valoroasă, a reușit să se claseze pe un loc fruntaș. Iată pe primii sportivi ai acestui concurs internațional: 1. I. CUCU (Metalul Buc.) 15 p, 2. M. Duda (Cehoslovacia) 13 p, 3. I. Plisek (Cehoslovacia) 11 p, 4. Al. Datcu (Metalul) 11 p, 5. Vl. Sobotca (Cehoslovacia) 11 p, 6. I. Bobîlneanu (Voința Sibiu) 9 p, 7. Al. Șinca (Steaua) 9 p. **(AL. C.).**

„FLOAREA PRIETENIEI"

(Urmare din pag. 1)

rul Dan Matei, conducătorul expediției, a prezentat raportul: „Expediția cicloturistică internațională „Floarea prieteniei" a străbătut itinerarul stabilit". Tovarășul IUBIU FURO, vicepreședinte al Consiliului Național al Organizației Pionierilor a adresat calde urări de bun venit caravanei, exprimînd totodată satisfacția de a-i vedea pe cicloturiști sănătoși, bronzați și mai puternici decît la plecarea în expediție. Celor 36 de temerari, precum și profesorilor lor, le-au fost înmînate diplome.

Expediția s-a încheiat. Reîntorcîndu-se în orașele și satele lor, pionierii-cicliști vor povesti colegilor, profesorilor și părinților despre locurile vizitate, despre marile obiective economice și social-culturale ridicate în anii socialismului, atît în România cît și în țara vecină și prietenă, R. P. Bulgaria.

fotbal

Bun venit, U. T. A.!...

Cînd U.T.A. a apărut ieri pe stadionul 23 August, cei mai mulți dintre spectatori uitaseră că arădenii sînt campioni. Bătrînul Lereter era cu capul plecat. Îl stingherea, poate, lumea puțină din tribune. Îl stingherea, poate, absența lui Constantin: „Ce mai caut eu aici, printre copii?" *Îl stingherea, în sfîrșit, suflul de compătimire care venea dinspre betonul încins:* „Iată o echipă care nu reușește nici măcar să-l aducă la Arad pe Regep!"

Arădenii au început jocul sub semnul acestei stingheri. Florian Dumitrescu, emoționat ca un debutant, rămînea mereu în ofsaid. Sima tremura în fața lui... Cristache. Strivit de complexe, Birău s-a speriat de Voinea și a prins mingea. Penalty! *1—0 pentru Steaua!! Uriașul creion de zahăr trimis celui mai sceptic dintre cronicari se topea văzînd cu ochii...*

Dar U.T.A. n-a cedat. Bătrînul Lereter a început să sprinteze. Axente s-a decis să caute locurile libere. Pojoni și-a zis că se pricepe la intercepții. Domide și-a adus aminte că are un tricou de campion la Arad și n-a mai greșit o minge timp de 70 de minute. Într-un cuvînt, U.T.A. a început să joace. Textiliștii și-au regăsit ca prin farmec carnetele de meșteri și de ucenici. Și s-au pornit să așeze mingea pe iarba lucioasă.

Apoi au venit golurile. Bineînțeles, cu concursul lui Mirăuță și al celorlalți. Dar asta nu e o scuză. În fond, U.T.A., echipa campioană, are în echipă 5 sau 6 jucători ca Mirăuță.

U.T.A. a învins ieri apărîndu-și cuceritoarea modestie. Iar declanșarea de după pauză are printre cauze și aerele de compătimire care au însoțit toată vara această echipă de admirabili meșteri și ucenici. Veți spune, desigur, că cele 4 goluri din meciul cu Steaua nu schimbă prea mult lucrurile pentru jocurile cu Legia. Poate... Dar în această temere e mai mult dorința noastră de a ne încredința speranțele unor vedete (deseori presupuse), și nu unei echipe de meșteri și ucenici cinstiți.

Astăzi, în preajma meciurilor cu Legia, dați-mi voie să le urez meșterilor și ucenicilor de la Arad să fie mereu ei înșiși, pe fondul cuceritoarei lor modestii. Nu știu dacă aș putea găsi o urare mai potrivită în această împărăție a fotbalului, în care hazardul, șansa și excepția cîștigă atîtea și atîtea bătălii efemere...

Ioan CHIRILĂ

U.T.A. nu se dezminte la București

Pînă în min. 43, cînd *U.T.A.* a egalat la prima și ultima sa acțiune închegată de atac din prima repriză, echipa *Steaua* a evoluat sub semnul automulțumirii unui gol venit prea repede (min. 4) și nepreväzut: lansat de *Ștefănescu* în interiorul careului de 16 m, *Voinea* preia balonul peste cap și *Birău*, surprins, nu găsește altă alternativă decît jucarea balonului cu mîna. Penalty clar, executat calm de *Voinea* și 1—0 pentru *Steaua!*

În această perioadă echipa campioană n-a lăsat de loc să se întrevadă că va încerca să iasă din rolul de vioara a doua. Și poate că dacă *Voinea* n-ar fi dirijat cu capul mingea, din 6 m, chiar în brațele lui *Gornea* (min. 18), încununînd astfel cu nonșalanță o suită de ratări ale lui *Dumitriu III* și *Tătaru* și prefigurînd-o pe cea a lui *Creiniceanu*, care singur cu *Gornea* (min. 40) a tras peste poartă, scorul ar fi evoluat sub alte auspicii pentru cîștigătorii Cupei.

Minutul 43 a dezvăluit astfel, ca într-o strălucitoare, punctul slab al echipei militare: apărarea imediată. *Lereter* l-a deschis pe *Axente*, care a pasat scurt la *Domide*, șutul violent al acestuia, de la marginea careului, este respins de *Suciu* și *Axente*, complet liber în careul mic, împinge mingea în poartă: 1—1.

Și ceea ce nu a apărut în radiografia primei reprize, datorită jocului timid al arădenilor, s-a văzut clar în repriza secundă, sub farul puternic al combinațiilor de atac, dirijate cu fantezie de *Domide* și finalizate cu aplomb de *Axente* chiar din startul reprizei.

Zona fundașilor centrali militari devenise „terenul nimănui", treptat ea anexîndu-și-o și pe cea unde evolua *Cristache*, astfel încît *Lereter* și *Petrescu*, care în prima repriză evoluaseră debusolat și în contratimp, au ieșit mult în față, superioritații combinative și imaginative a atacului arădean adăugîndu-i-se și cea tactică a liniei mediane.

Suciu a fost învins, la toate cele patru goluri, în primul rînd, de propriii săi apărători. Astfel în min. 48, după ce doar cu cîteva secunde înainte îl scăpase de sub supraveghere pe *Domide*, *Dumitru Nicolae* repetă faza, de această dată cu *Florian Dumitrescu* care, lansat, pătrunde în careu dar șutează în *Suciu*. Mingea ajunge însă la *Sima* care nu ezită să șuteze de la marginea careului de 16 m, și aceasta poposește în gol: 2—1.

Apărarea militară se clatină evident, sub loviturile adversarului, și riposta întregii echipe militare se resimțea din această cauză, cu atît mai mult cu cît *Tătaru* și *Ștefănescu* nu mai reușeau să sudeze fisura între apărare și atac. A trebuit să intervină arbitrul *Mircea Rotaru*, în min. 61, anulînd un gol perfect valabil înscris de *Axente*, pe motiv de henț, pentru ca scorul să nu se modifice iar, și chiar mai repede decît se așteptau mulți. Dar inevitabilul s-a produs în min. 78 cînd a celași *Axente* s-a revanșat, înscriind cu un șut sec de la 12 m, după o cursă în care l-a pierdut pe drum, din start, pe *Mirăuță*: 3—1.

În acest context n-a mai mirat pe nimeni că din cioc-nirea lui *Cristache* cu *Suciu* (fundașul militar i-a „suflat", pur și simplu, mingea propriului său portar) a profitat *Lereter*, înscriind al patrulea gol al campionilor, la capătul unei acțiuni individuale, în care nici el nu mai spera..

Ultimul minut a adus echipei *Steaua* satisfacția morală a reducerii handicapului (a înscris *Creiniceanu*) dar și amărăciunea unei înfrîngeri puțin scontate. Puțin scontată, validată însă în teren prin jocul slab prestat, în special, în repriza secundă.

Paul SLĂVESCU

STEAUA — U.T.A. 2—4 (1—1)

Stadion „23 August", teren bun; spectatori aproximativ 15 000; timp excelent. Au înscris: Voinea (min. 4), Creiniceanu (min. 90) pentru Steaua, și Axente (min. 43 și 78), Sima (min. 48), Lereter (min. 80) — pentru U.T.A.

STEAUA: Suciu 8 — Sătmăreanu 6, Dumitru Nicolae 4, Mirăuță 3, Cristache 4, Dumitriu III 6 (Negrea min. 60), Ștefănescu 6, Pantea 6, Tătaru 5 (Manea min. 67), Voinea 6, Creiniceanu 7.

U.T.A.: Gornea 9 — Birău 6, Bacoș 7, Pojoni 8, Broșovschi 7, Petescu 7, Lereter 8, Sima 7 (Moț min. 65), Axente 8, Domide 9, Fl. Dumitrescu 7 (Brindescu min. 78).

A arbitrat: Mircea Rotaru (Iași) ★★★, ajutat corect la tușă de N. Rainea (Birlad) și T. Leca (Brăila).

Trofeul Petschowschi (pentru public): 8.

La tineret-rezerve: Steaua — U.T.A. 1—0 (1—0).

Clujul a văzut un Dumitrache de ceară

Partidă mediocră, cu inflație de greșeli tehnice și tactice. La început a fost ceva mai acceptabilă, Pîrcălab, Frățilă și Adam au avut cîte un moment bun, făcîndu-i să tremure pe Coman și Moldovan (min. 6, 8, 13). Apoi totul a devenit plat. Echipele nu s-au desfășurat amplu și omogen pe spațiul de joc, rămînînd în dispozitive strîmte, sufocante pentru jucători prin aglomerări gratuite. Pînă la pauză, nimeni n-a mai periclitat pe nimeni, acțiunile s-au frînt și au fost reluate cu aceeași lipsă de luciditate și stăruință în greșeli. În răstimpul amintit, Dinamo a realizat totuși secvențe cînd circulația balonului avea cursivitate și viteză, dînd senzația unei minime superiorități de coeziune. Dar, în min. 49 apărarea bucureștenilor avea să aibă în bloc o clipă de perplexitate și printre patru statui Oprea a pasat lui Barbu care a înscris de pe la 14 m, pe lîngă Coman, rămas singur în fața destinului: 1—0. Studenții se vor smulge în continuare din apăsătoarea apatie de pînă atunci și vor realiza noi breșe prin Uifăleanu (min. 53 și Barbu, autorul unui șut năpraznic care l-a găsit pe Coman bine plasat min. 62). Revărsarea de energie afectivă de după golul clujenilor s-a consumat repede și cele două echipe au reînceput comica lor întrecere pe planul greșelilor. În min. 86, Haidu a centrat la 3 m de linia porții, dar Dumitrache a luftat, dînd cu piciorul (celei mai simple ocazii din întreaga partidă). În prima repriză Iosif Ritter a eliminat pe Bungău și pe Radu Nunweiller (min. 22). Dinamovistul comisese un fault obișnuit de joc, iar clujeanul ripostase simulînd gestul unei lovituri cu pumnul (dar fără să-l termine). La noi nouă arbitri din zece nu exclud jucători într-o atare circumstanță. Să fie vorba de un coeficient sporit de exigență în actualul sezon? Ar fi bine. Așteptăm confirmări. O disociație pentru respectarea adevărului. Fiind eliminați, doar Bungău a mimat un gest nesportiv, Nunweiller făcîndu-se vinovat doar de un fault obișnuit.

Dumitrache a fost în zi neagră. Lipsa de ajutor din partea coechipierilor ar putea furniza o jumătate de explicație. Cealaltă jumătate, presupunem că se datorește unui val de înfatuare care a început să scalde picioarele și capul (toate de aur la bursa fotbalului) unui jucător pe care-l iubim ca pe un bun național.

„U": victorie meritată. Jucătorii sînt laborioși, dar cei mai mulți nu intuiesc, nu simt, nu știu, nu văd cum să continue acțiunile. Poate n-a fost decît o eclipsă.

Romulus BALABAN

„U" CLUJ — DINAMO BUCUREȘTI 1—0 (0—0)

CLUJ, 24 (prin telefon de la trimisul nostru). Stadionul Municipal, teren bun, timp excelent, spectatori aproximativ 20 000. A marcat Barbu (min. 49).

UNIVERSITATEA CLUJ: Moldovan 8 — Crețu 7, Pexa 8, Solomon 8, Cîmpeanu 7, Anca 6, Oprea 5 (min. 71 — Nește), Uifăleanu 6, Mustețea 7, Adam 5 (min. 46 — Barbu 7), Bungău.

DINAMO BUCUREȘTI: Coman 8 — Cheran 6, Dinu 8, Stoenescu 7, Deleanu 5, Ghergheli 6 (min. 75 — Doru Popescu), Sălceanu 5, Radu Nunweiller, Pîrcălab 5, Frățilă 6 (min. 59 Haidu 5), Dumitrache 5.

A arbitrat Iosif Ritter (Timișoara) ★★★★, V. Birăescu (Timișoara) și Otto Anderco (Satu Mare) — (tușierii cu greșeli).

Trofeul Petschowschi pentru public: 8.

Tineret-rezerve: Universitatea Cluj — Dinamo București 3—2 (3—1).

Gornea ieri „îngerul păzitor" al porții echipei U.T.A., într-o robinsonadă spectaculoasă.
Foto: N. DRAGOȘ

Aceiași actori, aceeași piesă

A.S.A. TG. MUREȘ — F.C. ARGEȘ 1—2 (1—2)

TG. MUREȘ 24, (prin telefon de la trimisul nostru). Stadion 23 August, timp călduros, teren foarte bun, circa 12 000 de spectatori. Au înscris Prepurgel (min. 26), Dobrin (min. 28 — din lovitură de la 11 m) și Naghi (min. 28 — din lovitură de la 11 m).

A.S.A.: Ungvari 6 — Șleam 7, Dondoș 7, Toth 6, Czako 8, Sico 8, Ciutac 7, Caniaro 7 (min. 71 Silaghi), Naghi 7, Trăsnea 8, Lucaci 6.

F.C. ARGEȘ: Niculescu 9+ — Pigulea 6 (min. 40 Ivan I 7), Barbu 8, Vlad 8, Ivan II 5, Ștefănescu 8, Prepurgel 7, Roșu 6, Nuțu 7, Dobrin, Radu 7.

A arbitrat C. Bărbulescu (București) ★★★★, ajutat la linie de M. Sadoveanu (București) și P. Badea (Brașov).

Trofeul Petschowschi (pentru public): 8.

La tineret-rezerve: A.S.A. — F.C. Argeș 0—2 (0—1).

Fotbaliștii de la F.C. Argeș au reeditat astăzi, în condiții aproape identice, marea victorie repurtată în ceasul al 12-lea al campionatului trecut, care le-a adus atunci nesperata salvare. A existat totdouă partide, în sensul că de data aceasta echipa gazdă a avut de partea ei o primă repriză de netă superioritate care ar fi trebuit, în mod normal, să-i deschidă drumul spre victorie și nu spre înfrîngere. Dar, fotbalul are cruzimile lui și iată că, în locul golurilor care păreau să apară în poarta oaspeților, în primele 20 de minute de joc, tabela de marcaj ne-a înfățișat la un moment dat un scor în totală contradicție cu cursul jocului: 1—0 și apoi 2—0 pentru F.C. Argeș!

Făcînd aceste precizări, și respectînd deci adevărul, trebuie să menționăm însă meritele învingătorilor, care au reușit să facă față — cu un pic de șansă — momentelor grele din prima repriză, acționînd apoi, după pauză, cu multă siguranță și avînd chiar cîteva ocazii de a majora scorul prin contraatacuri.

Suporterii lui A.S.A. Tg. Mureș, dezamăgiți de rezultat, au revărsat, la sfîrșit, asupra echipei lor favorite obișnuitul potop de critici. Ei n-au avut dreptate decît atunci cînd s-au referit la unele combinații prelungite ale înaintașilor locali, care s-au lovit de superbetonul apărării argeșene (unde este romantica „linie" de altădată, pe care o apăra cu atîta strășnicie Constantin Teașcă?)

Un scurt film al meciului ar trebui să înceapă cu cele patru mari ocazii ratate de gazde prin Naghi (de două ori), Trăznea și Caniaro. Și iată apoi că F.C. Argeș fructifică singura ocazie ce i se ivise și, cu un șut puternic de la 35 m, Prepurgel deschide scorul, spre profunda consternare a tribunelor. Descumpăniți, jucătorii de la A.S.A. Tg. Mureș pierd cîteva momente inițiativa și Dondoș nu-l poate opri pe Radu, infiltrat în careu, decît prin de la 11 m care urmează, 2—0 pentru F.C. Argeș.

Un minut mai tîrziu însă. Pigulea comite henț în suprafața de pedeapsă, ceea ce permite localnicilor să se apropie la 1—2. Curios, acest gol, care putea să redeschidă lupta și să întoarcă, eventual, soarta meciului, n-a avut efectul scontat. Este adevărat că și apărarea oaspeților a acționat aproape fără greșeală, salvîndu-și poarta proprie și punîndu-i pe înaintași în poziții de atac, așa cum s-a întîmplat în min. 72 și 78, cînd Roșu și Nuțu au poziții ideale de șut, ratînd cu poarta goală.

Jack BERARIU

Koszka a spulberat „blestemul barelor"

Trecuseră 60 de minute din partida de la Constanța, 60 de minute, dacă vreți, stereotipe prin sensul spre o singură poartă al jocului: în timp ce gazdele atacaseră dezlănțuit pe toate fronturile, aducîndu-l pe fundașul central Mareș de trei ori în poziția de finalizare, oaspeții — veniți să „ciupească" un punct, printr-o betonare evidentă a apărării, în care ex-brașoveanul Alecu fusese desemnat drept „paznicul" lui Tufan, — se apărau cu disperare, căutînd să scape cu fața cît mai curată... Fuseseră 60 de minute de luptă, uneori neregulamentară, interval în care, în ciuda unor mari ocazii de gol — Kallo (min. 5, 44 și 50), Sasu (min. 8), Tufan (min. 21) — ca să notăm numai cîteva — și a nu mai puțin de 5 lovituri în bară — Sasu și Antonescu de cîte două ori, Koszka o dată — constanțenii nu izbutiseră să modifice tabela de marcaj...

Atunci, prin acel minut 60, Koszka, abia introdus în teren prin translația Pleșa — Antonescu, a executat un șut de la 20 de metri, mingea a pătruns printr-un adevărat meleu de jucători, imbatabilul Cizic a prins-o, a îngenunchiat cu ea lîngă bară și... a scăpat-o în gol! A fost prima greșeală a golkeperului ieșean, dar a fost atît de mare încît a schimbat total soarta partidei, căci două minute mai tîrziu jucătorii lui Bazil Marian, profitînd de uluiala defensivei ieșene, au transat, definitiv, soarta partidei: Tănase, — și inspirate au fost astăzi schimbările din formația Farul! — a „lucrat" o minge pe dreapta, i-a pasat-o lui Sasu, care, prezent la rendez-vous, a driblat portarul, încheind toate conturile.

În ce privește pe ieșeni, aceștia au supraviețuit grație plasamentului lui Cizic și vitezei de reacție a lui Stoicescu, rarele incursiuni ale atacantului — șoc Moldoveanu fiind insuficient sprijinite de coechipieri. Și dacă socotim că singura veritabilă amenințare pentru buturile lui Ștefănescu a fost... fundașul central Stoica, care, între altele, i-a oferit lui Lupulescu în min. 12 o pasă pe tavă — atunci credem că nu exagerăm cînd afirmăm că studenții ne-au făcut impresia unei echipe modeste venită în bătrînul Tomis să piardă cît mai onorabil...

Ovidiu IOANIȚOAIA

FARUL — POLITEHNICA IAȘI 2—0 (0—0)

...lefon de la trimisul nostru). Stadion 1 Mai, timp canicular, teren bun, spectatori aproape 15 000. Au marcat Koszka (în min. 60) și Sasu (min. 62).

FARUL: Ștefănescu 7 — Pleșa 7 (min. 46 Koszka 8), Stoica 5, Mareș 8, Botea 7, Antonescu 8, D. Popescu 6, Sasu 8, Sorin Avram 5 (min. 60 Tănase 7), Tufan 6, Kallo 7.

POLITEHNICA IAȘI: Cizic 6, Ianu 6, Stoicescu 8, Oravel 6, Alecu 7, Romilă 6, Alloaie 6 (min. 58 Contardo 6), Lupulescu 7, Goleac 6, Moldoveanu 8.

A arbitrat Gh. Limona ★★★★, ajutat la tușă de G. Vasilescu I și Cornel Popa (toți din București).

Trofeul Petschowschi (pentru public): 7.

La tineret-rezerve: Farul — Politehnica 1—0 (1—0).

Zăgazul craiovean a... stăvilit Crișul

CRIȘUL — UNIVERSITATEA CRAIOVA 1—2 (1—0)

ORADEA, 24 (prin telefon de la corespondentul nostru principal). Stadionul Crișul, timp foarte bun, teren excelent, spectatori — circa 10 000. Au marcat: Arnotchi (min. 9) pentru Crișul, Strîmbeanu (min. 51) și Oblemenco (min. 88) pentru Universitatea.

CRIȘUL: Katona 6 — Balogh 7, Sărac 5, E. Naghi 6, Popovici 7, Dărăban 4 (min. 79, Tomeș), Cociș 5, Kassai 5 (min. 62, Suciu), Arnotchi 6, Kun II 6, Harșani 7.

UNIVERSITATEA CRAIOVA: Oprea 7 — Niculescu 7, Mincă 8, Popa 9, Bitlan 8, Deseînicu 6 (min. 46, Strîmbeanu 8), Martinovici 7, Neagu 6, Ivan 7, Oblemenco 8, Bălan 6 (min. 75, Tacoi).

A arbitrat Aurel Bentu ★★★★★ ajutat de V. Pădureanu și Gh. Popovici (toți din București).

„Trofeul Petschowschi" pentru public: 10.

La tineret-rezerve: 1—0 (1—0) pentru Crișul.

Sfîrșitul partidei a consemnat aplauze pentru echipa studenților din cetatea Băniei, care au obținut o victorie nesperată, dar, totuși — după aspectul jocului — meritată.

De la început, fotbaliștii din Oradea sînt aceia care acționează cu multă insistență, reușind să deschidă scorul, în min. 9, ca urmare a unei combinații Kun II — Arnotchi. Acest fapt dă o oarecare încredere (prematură însă!) echipei locale. În min. 20 și 25 Kun II și Harșani realizează o pereche de la numai 6 m și, respectiv, 4 m! De cealaltă parte, Martinovici are o frumoasă ocazie de a înscrie, în min. 39, însă Popovici respinge în extremis. Oaspeții joacă prudent, economicos, reușind treptat să realizeze o ușoară dominare în teren. La aceasta contribuie, evident, și mijlocașii orădeni, care au evoluat foarte șters.

La reluare fotbaliștii craioveni joacă elastic, ei nu se lasă intimidați de acțiunile ofensive ale localnicilor, încheiate de fiecare dată prin ratări. Autori, Kun II, Arnotchi și Kassai. Mai mult, contraatacurile oltenilor găsesc frecvent descoperită apărarea echipei gazdă, așa cum se întîmplă în min. 51. Strîmbeanu profită de o ezitare a apărătorilor Crișului și de la 19 m trimite un șut-bombă direct la vinclu.. Din nou o ușoară trezire a orădenilor, dar Kun II (min. 60) și Suciu (min. 80) ratează din apropierea porții. Cînd toată lumea aștepta ca jocul să se încheie cu un rezultat de egalitate, o minge inofensivă expediată de apărarea craioveană îl „găsește" pe Oblemenco, care trage pe lîngă Katona, direct în poartă...

Ilie GHIȘA

Turneele internaționale de juniori

Meciurile disputate duminică la Timișoara au luat sfîrșit cu următoarele rezultate:

— Selecționata orașului Timișoara — R. D. Germană 2—1 (1—0).

— România — Iugoslavia 4—2 (2—0).

La Arad, s-au disputat partidele:

— U.S.I.P. (Italia) — Hutnik Nowa Huta (Polonia) 2—2 (0—1).

— România II — U.T.A. 2—0 (2—0).

La Bacău Steagul roșu K.O.

DINAMO BACĂU — STEAGUL ROȘU 4—0 (2—0)

BACĂU, 24 (prin telefon, de la trimisul nostru). Stadion Dinamo, timp și teren excelent, spectatori 7 000. Au înscris: D. Ene (min. 3), Băluță (min. 42), Dembrovschi (min. 77 — din 11 m — și 83).

DINAMO BACĂU: Ghiță 9 — Kiss 7, Nedelcu 6, Velicu 6, David 7, Vătafu 7, Duțan 8, D. Ene 8 (min. 83 — Panait), Dembrovschi 8, Băluță 9, Comănescu 8 (min. 83 — Tr. Popescu).

STEAGUL ROȘU BRAȘOV: Adamache 6 — Ivăncescu 8, Jenei 5, Pescaru 5, Penzeș 7, Jamaischi 8, Balint 7, Necula 4, Gane 5, Florescu 5 (min. 64 — Kadar), Györfi 6 (min. 68 — Tarcu).

Arbitrul Oct. Comșa (Craiova) ★★★★, ajutat la linie de C. Mogoroașe (Craiova) și Al. Alexe (Rm. Vîlcea).

Trofeul Petschowschi (pentru public): 9.

Tineret-rezerve: Dinamo Bacău — Steagul roșu 3—0 (3—0).

Chiar din start, dinamoviștii au pornit în ritm de... uragan, creîndu-și în min. 3 o ocazie rarisimă de a deschide scorul, dar Adamache a avut o paradă de-a dreptul miraculoasă, reținînd un șut trimis, de la numai 3 metri, de Daniel Ene. Nici nu a apucat Adamache să-și revină din emoție și D. Ene se... răzbună, înscriind la o fază identică. Băluță l-a driblat pe Jenei, a fost faultat de acesta, dar a continuat să urmărească mingea. Arbitrul O. Comșa a lăsat — foarte bine — avantaj, iar dinamovistul a expediat o centrare-șut paralel cu poarta. D. Ene venit din urmă ca un bolid, a șutat sec din volé și... 1-0 pentru Dinamo. Deși puține, contraatacurile brașovenilor au fost extrem de periculoase. În min. 23 și 24, Györfi și Necula au fost la un pas de egalare. Györfi a reușit totuși să introducă mingea în plasă. Arbitrul de centru a acordat inițial gol dar, sesizînd semnalizarea insistentă a tușierului C. Mogoroașe, a revenit — just — sancționînd poziția de ofsaid a extremei brașovene. Spre sfîrșitul reprizei, **Băluță**, a împins în poartă o minge scăpată de Adamache.

La reluare, brașovenii au pornit cu motoarele în plin. Gane a ratat însă copilărește de la 14 m (în min. 51), iar Necula l-a imitat în min. 72, după care elevii lui V. Stănescu... s-au predat. Penzeș și Pescaru l-au făcut sandviș pe Băluță în interiorul careului de 16 m (min. 77), iar **Dembrovschi**... a transformat penalty-ul. Din acest moment, pe teren a existat o singură echipă, cea băcăuană. Cu 7 minute înainte de fluierul final, **Dembrovschi** (bine servit de fundașul David) s-a trezit singur în marginea careului și... 4-0.

Dan VLAD

CONVOCAREA LOTULUI NAȚIONAL

Ieri, prof. Angelo Niculescu ne-a relatat că miercuri a fost convocat pentru o zi la București lotul național de fotbal pentru apropiata întîlnire amicală internațională cu echipa Iugoslaviei.

LOCALNICII AU RĂSUFLAT UȘURAȚI

JIUL — C.F.R. CLUJ 2—1 (2—0)

PETROȘANI, 24 (prin telefon, de la trimisul nostru). Stadion Jiul, timp frumos, teren bun, spectatori 4 000; au marcat Cotormani (min. 21), Naidin (min. 41), respectiv Marian Popescu (min. 68).

JIUL: Stan 7 — Georgescu 7, Georgevici 7, Stocker 7, Mihai 7, R. Popa 5 (min. 73 Marinescu 6), Sandu 5 (min. 58 Achim 6), Peronescu 7, Libardi 7, Cotormani 8, Naidin 7.

C.F.R. CLUJ: Nagel 6 — Dragomir 7, Cojocaru 6, Soos 8, Roman 7, V. Alexandru 7, Stîncel 5, Marian Popescu 8, Bretan 5, Soo 6, Petrescu 9.

A arbitrat N. Cursaru (Ploiești) ★★★★★, ajutat la tușă de Em. Vlaiculescu (Ploiești) și G. Pop (Brașov).

Trofeul Petschowschi (pentru public): 9.

Tineret rezerve: Jiul — C.F.R. Cluj 0—1 (0—1).

Clujenii erau așteptați la Petroșani în liniște, scontîndu-se că asupra lor se va abate uraganul atacanților lui Ozon, decișî să repare golaverajul atît de avariat în prima etapă. O primă repriză a confirmat previziunile căci după 40 de minute balonul poposise de două ori în poarta lui Nagel. Mai întîi în min. 21: V. Alexandru a oprit o minge cu mîna la 40 m de poartă, Mihai a executat cu boltă în careul clujenilor și **Cotormani** a plasat balonul cu capul în plasă printr-o lovitură care i-ar fi stîrnit gelozia lui Dumitrache. Clujenii au continuat să se apere făcînd impresia unei echipe fără echilibru și fără coordonator, V. Alexandru fiind prea lent pentru această misiune, iar în min. 41 minerii au jubilat iarăși. După trei cornere consecutive același Cotormani s-a încăpățînat să urmărească cu o admirabilă tenacitate un balon pe ultima linie de apărare adversă, a centrat impecabil și **Naidin** a înscris cu capul imparabil.

A urmat, însă, repriza secundă și aici s-a produs lovitura de teatru. Jiul a terminat oxigenul și s-a prăbușit pur și simplu. În min. 67, singur cu portarul în față, Soo ratează. Minerii sînt în degringoladă și imediat primesc golul. O centrare de pe stînga îl găsește singur pe **M. Popescu** și acesta înscrie imparabil. Gazdele fac eforturi disperate să echilibreze jocul. Libardi ratează în min. 75 și tot el va trimite, în continuare, balonul peste bară de la numai 5 m. Jocul se îndîrjește și mai mult. Clujenii sînt la un pas de egalare în min. 88, dar șutul puternic expediat de V. Alexandru trimite mingea milimetric pe lîngă bara porții lui Stan. Un minut mai tîrziu, Naidin scapă și el o ocazie, dar arbitrul fluieră sfîrșitul partidei și cei care răsuflă ușurați sînt localnicii.

George MIHALACHE

DIVIZIA B

SERIA I

Metrom Brașov — Flacăra Moreni	3-0 (1-0)
Oțelul Galați — Metalul București	2-2 (2-0)
Gloria Bîrlad — Metalul Tîrgoviște	3-4 (1-2)
Sportul studențesc — Portul Constanța	1-4 (1-1)
Ceahlăul P. Neamț — Politehnica Galați	0-2 (0-1)
Progresul București — Poiana Cîmpina	4-0 (1-0)
Progresul Brăila — Știința Bacău	1-0 (0-0)
Dunărea Giurgiu — Chimia Suceava	2-1 (2-0)

SERIA A II-A

Vagonul Arad — Olimpia Oradea	4-1 (1-1)
Chimia Rm. Vîlcea — Gaz Metan Mediaș	1-0 (0-0)
Minerul Baia Mare — Minerul Anina	2-0 (0-0)
C.F.R. Timișoara — Olimpia Satu Mare	3-2 (2-1)
Metalul Tr. Severin — Metalul Hunedoara	0-1 (0-0)
C.S.M. Reșița — Ripensia Timișoara	3-1 (2-0)
Metalurgistul Cugir — C.S.M. Sibiu	0-0
Electroputere Craiova — C.F.R. Arad	1-0 (0-0)

În numărul nostru de mîine vom publica amănunte de la meciurile de ieri și clasamentele după etapa a II-a a diviziei B.

PRONOSPORT

AȘA ARATĂ O VARIANTĂ CU 13 REZULTATE EXACTE LA CONCURSUL PRONOSPORT Nr. 34, ETAPA DIN 24 AUGUST 1969

I. Steaua — U.T. Arad 2
II. Vagonul Arad — Olimpia Oradea 1
III. „U" Cluj — Dinamo București 1
IV. Farul — Politehnica Iași 1
V. Crișul — „U" Craiova 2
VI. Jiul — C.F.R. Cluj 1
VII. A.S.A. Tg. Mureș — F.C. Argeș 2
VIII. Dinamo Bacău — Steagul Roșu 1
IX. Oțelul Galați — Metalul București X
X. Ceahlăul — Politehnica Galați 2
XI. Dunărea Giurgiu — Chimia Sv. 1
XII. C.S.M. Reșița — Ripensia 1
XIII. A.S. Cugir — C.S.M. Sibiu X

FOND DE PREMII: 246.821 lei.

sportul în lume

ÎN NOUA SALĂ A SPORTURILOR DIN TIMIȘOARA

A început Balcaniada de baschet

TIMIȘOARA, 24 (prin telefon, de la trimisul nostru). În noua și splendida Sală a sporturilor din localitate a avut loc sîmbătă seara deschiderea celei de-a VII-a ediții a Balcaniadei de baschet feminin. La întreceri participă selecționatele Bulgariei, Iugoslaviei și României. Paralel, se desfășoară și un turneu internațional la care iau parte Olanda și România (tineret și junioare).

În prima partidă a Balcaniadei, reprezentativa noastră a întîlnit Bulgaria. Oaspetele au prezentat un lot mult întinerit, fără individualități deosebite. Cu toate acestea, spre surprinderea și regretul spectatorilor, sportivele noastre au fost întrecute cu 71-60 (33-30). E adevărat că antrenorii teamului român — Gr. Costescu și Teodora Predescu — au avut dificultăți în alcătuirea echipei, neputînd conta pe aportul a două jucătoare de bază, Anca Racoviță și Octavia Bițu. Dar și în aceste condiții selecționata română ar fi putut realiza victoria. Nici una dintre jucătoarele românce n-a evoluat însă convingător: Taflan — aproape inexistentă, Savu — deși a marcat 18 p. a greșit foarte mult, Diaconescu — apatică, Ciocan — nervoasă, Szabados — a încercat și a reușit cîteva acțiuni, dar a fost neconcludentă. Primele înlocuitoare — Vasilescu și Ghiță — atît cît au jucat, n-au reușit nimic deosebit. Echipa Bulgariei cînd a văzut că are în față adversare timorate (de ce?) a luptat cu ardoare și Bojanova, Stoianova, Ocninova și-au dus echipa la victorie. Au marcat: Szabados 8, Ciocan 13, Ghiță 3, Savu 18, Taflan 6, Diaconescu 12, respectiv, Bojanova 19, Metodieva 4, Bognianova 10, Nicolova 4, Panova 1, Simova 4, Carcheiova 9, M. Nicolova 2, Nascova 4, Stoianova 14. Au arbitrat excelent Nurhan Demirdocen (Turcia) și Simion Oblak (Iugoslavia).

Rezultate din turneul internațional: Olanda — România tineret 57—41 (27—25). Iugoslavia — România junioare 102—53 (55—20).

Ultimele rezultate de aseară.

CAMPIONATUL BALCANIC: Bulgaria — Iugoslavia 73—71 (34—42).

TURNEUL INTERNAȚIONAL: România — Olanda 61—55 (31—28), România (jr.) — România (t) 57—48 (31—19).

Paul IOVAN

OUTSIDERII DISPUTĂ FINALA CAMPIONATELOR DE TENIS ALE S. U. A.

NEW YORK, 22. — Finala campionatelor naționale de tenis ale S.U.A., care continuă la Chestnut Hill (Massachusetts), se va disputa între Stan Smith și Bob Lutz. Ultimul l-a eliminat, în semifinală, pe Arthur Ashe: 6—4, 4—6, 10—8, 6—8, 6—4. Și al doilea echipier al americanilor pentru „Cupa Davis". Clark Graebner, a ieșit din cursă, învins de Ch. Pasarell (6—6, 3—6, 6—2, 6—4). Acesta a fost eliminat, în a doua semifinală, de Smith: 4—6, 2—6, 6—2, 8—6, 15—13!

Țiriac învins de Mulligan la Ortisei

În turneul de tenis de la Ortisei (Italia) cuplul Ion Țiriac (România) — B. Jovanovici (Iugoslavia) a întrecut cu 6—4, 6—2, perechea italiană Panatta — Marzano, calificîndu-se în finala de dublu, alături de Pietrangeli (Italia) — Mulligan (Australia).

În semifinalele de simplu masculin Mulligan a dispus cu 6—2, 6—4 de Țiriac, iar Jovanovici l-a eliminat cu 6—3, 6—1 pe Di Maso (Italia). Finalele au fost anulate din cauza ploii. Jovanovici conducea în fața lui Mulligan cu 6—3.

Merckx învinge pe Ottenbros

Cursa ciclistă internațională desfășurată la Schaarbeek a fost cîștigată de cunoscutul campion belgian Eddy Merckx (în foto — conducînd plutonul), care a parcurs 75 km în 1 h 58. Pe locurile următoare — la 10 sec. — au sosit compatrioții săi Kindt și David. Olandezul Ottenbros s-a clasat pe locul patru, la 32 sec. de învingător.

Mexicanul Olivares l-a făcut k. o. pe L. Rose!

LOS ANGELES, 24 — Boxerul mexican Ruben Olivares (21 ani) este noul campion al lumii la cat. cocoș. El l-a făcut k. o. în rundul 5 pe fostul deținător al centurii, australianul Lionel Rose. Noul campion a susținut ca profesionist 51 de întîlniri, dintre care a cîștigat 50 (un meci egal).

C. M. de șah (juniori)

Aurel Urzică se menține în plutonul fruntaș

STOCKHOLM, 24 (Agerpres). — După șase runde, în turneul final al campionatului mondial de șah pentru juniori de la Stockholm conduce Karpov (U.R.S.S.) cu 6 puncte, urmat de Adorjan (Ungaria) și Kaplan (Porto Rico), cu cîte 4 p; **Urzică** (România) — 3½ p; Nekar (Cehoslovacia), Mc Kay (Scoția) și Vogt (R.D. Germană) — 3 p etc.

În runda a 6-a Aurel Urzică a fost învins de jucătorul maghiar Adorjan, după ce în rundele precedente a remizat cu Vogt (R.D.G.) și a cîștigat la Diaz (Cuba).

L. Șamkovici (U.R.S.S.) a cîștigat turneul de șah de la Constanța

Aseară a luat sfîrșit la Constanța turneul internațional de șah al României. Pe primul loc s-a clasat marele maestru sovietic L. Șamkovici cu un scor excelent (9½ p. din 14 posibile).

Reprezentanții noștri, absenți de pe podium, obțin, totuși, o triplă performanță: Ghițescu și-a confirmat norma de maestru internațional, iar Voiculescu și Mititelu obțin o primă notă.

Iată clasamentul final:

1. Șamkovici (U.R.S.S.) 9½ p., 2—3. Szabo (Ungaria) și Doda (Polonia) 8½ p., 4—7. Ghițescu, Voiculescu, Mititelu (toți România), Marovici (Iugoslavia) 8 p., 8. Fuchs (R.D.G.) 7½p., 9. Minev (Bulgaria) 7 p., 10. Troianescu (România) 6½ p., 11. Ungureanu (România) 6 p., 12. Kozma (Cehoslovacia) 5½ p., 13—14. Ortega (Cuba) și Porath (Izrael) 5 p., 15. Vizantiadis (Grecia) 4 p.

C. POPA, coresp. principal

Atleții americani au evoluat la Oslo

OSLO, 23 (Agerpres). — Pe stadionul Bislet din Oslo s-a desfășurat un concurs internațional de atletism în nocturnă, la startul căruia au fost prezenți sportivi din mai multe țări europene și din S.U.A. Proba de 400 m a revenit lui Lee Evans, cronometrat în 46,6, iar cea de suliță polonezului Sidlo, cu o aruncare de 79,52 m. Atleta americană Mamie Rallins și-a adjudecat victoria în cursa de 100 m garduri cu timpul de 13,5.

Alte rezultate: **MASCULIN:** 110 m garduri — Davenport (S.U.A.) 13,7; înălțime — Jourdan (S.U.A.) 2,10 m; 800 m — Luzins (S.U.A.) 1:47,8; 200 m — Vaughn (S.U.A.) 20,9; **FEMININ:** 800 m — Doris Brown (S.U.A.) 2:05,5.

● **Cu prilejul unui concurs atletic desfășurat la „Crystal Palace" din Londra, o echipă engleză compusă din Margaret McSherry, Margaret Beachman și Rita Ridley a stabilit cea mai bună performanță mondială în proba de ștafetă 3 × 1 500 m cu timpul de 13:38,4.**

România — Ungaria 76-56 la baschet (juniori)

În prima zi a turneului internațional de baschet (juniori) de la Sofia, reprezentativa României a întrecut cu scorul de 76-56 echipa Ungariei. La această competiție mai participă două selecționate ale Bulgariei.

FOTBAL — MERIDIANE

ÎN PRELIMINARIILE C.M. - BRAZILIA ȘI PARAGUAY SE DISTANȚEAZĂ

● În preliminariile campionatului mondial de fotbal, la Rio de Janeiro, selecționata Braziliei a învins cu 6-2 (2-1) formația Columbiei. La Asuncion, selecționata Paraguayului a învins cu 1-0 (1-0) echipa Venezuelei. Iată clasamentul grupei: 1. Brazilia 8 p; 2. Paraguay 6 p; 3. Columbia 3 p; 4. Venezuela 1 p.

● La Turku (Finlanda) în cadrul primului tur al „Cupei campionilor europeni" s-au întîlnit echipele K. B. Copenhaga și Turun Palloseura. Victoria a revenit fotbaliștilor danezi cu scorul de 1-0 (0-0).

● F. C. Sao Paulo a jucat cu formația spaniolă Las Palmas. Brazilienii au terminat învingători cu 3-2 (2-1), prin golurile marcate de Baba (2) și Roberto.

● La Belgrad s-a disputat meciul dintre Steaua Roșie și formația argentiniană Racing Buenos Aires. Victoria a revenit oaspeților cu 3-2 (2-1), prin golurile marcate de Cardenas (2) și Da Silva. Pentru gazde au înscris Lazarevic și Djaici.

● Rezultate în etapa a 5-a a campionatului englez: Arsenal — Nottingham 2-1, Derby — Stoke 0-0, Coventry — Ipswich 1-0, Leeds — Newcastle 1-1, Liverpool — Burnley 3-3, Manchester City — Everton 1-1, Southampton — Chelsea 2-2, Sheffield Wednesday — Sunderland 2-1, West Bromwich — West Ham 3-1, Wolverhampton — Manchester United 0-0. În clasament: Everton, Liverpool și Wolverhampton 9 p. Coventry — 8 p.

SUCCESUL TRĂGĂTORILOR ROMÂNI LA CAMPIONATELE EUROPENE

Tricolorii au cucerit 6 medalii

Constantin COMARNISCHI
transmite din **Plsen**

PLSEN, 24 (prin telefon). — Săptămîna tirului internațional de la Plsen s-a încheiat sîmbătă. Campionatele europene pentru armele cu glonț, care au constituit un adevărat festival al tirului, au reunit elita țintașilor continentali, printre care numeroși campioni mondiali și olimpici. Concurenții valoroși nu și-au dezmințit renumele, publicul prezent pe poligonul din Plsen fiind martorul realizării a noi și numeroase recorduri mondiale, a unor performanțe excepționale. Este îmbucurător faptul că printre fruntașii competiției s-au situat mai pregnant ca altădată reprezentanții României. Ei au cucerit șase medalii, două de aur (**P. Șandor** — la pușcă cu aer comprimat 40 focuri poz. în picioare și **echipa națională** la armă liberă calibru redus 60 focuri culcat), două de argint (**M. Roșca** și **echipa națională** la pistol viteză) și două de bronz (**echipa națională** la armă standard și **P. Șandor** la armă liberă calibru mare 40 focuri poz. în picioare). De asemenea, este de subliniat și noul record al lumii înscris de reprezentanții României o dată cu cîștigarea titlului de campioană europeană la armă liberă calibru redus 60 f. culcat. Victoriile și rezultatele noastre de la Plsen (la precedenta ediție a C.E. de la București — 1965 — tricolorii cuceriseră trei medalii, cîte una de aur, argint și bronz) ridică tirul românesc pe o nouă și prestigioasă treaptă în ierarhia continentală și mondială.

Așa cum se arăta în relatarea anterioară, întrecerile pistolarilor de la proba de viteză s-au disputat la o mare tensiune nervoasă. După ce echipa noastră a pierdut la diferență de numai un punct titlul european în fața selecționatei Cehoslovaciei, la individual primii trei pretendenți la locul 1, italianul **G. Liverzani**, românul **M. Roșca** și cehoslovacul **L. Falta** aveau să treacă prin momente dramatice. În meciul de baraj, cuprinzînd trei serii a 4 secunde, Liverzani a înregistrat 149 p în timp ce Roșca și Falta doar cîte 147 p. Deci, Liverzani campion european și un nou baraj de data aceasta pentru locurile 2 și 3. Românul înscrie 49 + 48 + 49, totalizînd 147 p iar Falta: 50 + 47 + 49, adică 147 p. ! Prin urmare pentru a doua oară egalitate, în baraj, între Roșcă și Falta. Este necesară o a treia întrecere de departajare. În jurul standurilor celor doi concurenți s-a adunat multă lume, dar liniștea domnește pe deplin. În prima serie Roșca obține cifra maximă: 50 p iar Falta nimerește doi „nouari": 48 p. În seria secundă ambii competitori reușesc cîte 49 p. Roșca își menține deci avansul de două puncte. Ultima serie oferă o întrecere fantastică: Falta ține 5 „decari", iar Roșca numai 4 și un „nouar" și concursul se încheie cu 148—147 p în favoarea lui Roșca. Așadar, medaliatul cu argint de la J.O. din Mexic, Marcel Roșca, se clasează și la Plsen tot pe locul doi.

Apoi, vineri în penultima zi a întrecerilor, **Petre Șandor** și-a întregit colecția rezultatelor valoroase din aceste campionate europene și, alături de titlul continental de la proba de pușcă cu aer comprimat, a adăugat un merituos loc trei la armă liberă calibru mare 40 focuri poziția în picioare, totalizînd 370 p.

REZULTATE: pistol viteză 60 focuri: 1. G. Liverzani (Italia) 593 p — campion european (în baraj 149 p); 2. M. Roșca (România) 593 p (în cele trei baraje: 147 p, 146 p, 148 p), 3. L. Falta (Cehoslovacia) 593 p (în cele trei baraje: 147 p, 146 p, 147 p),... 9. I. Tripșa 589 p... 21. D. Iuga 586 p... 22. V. Atanasiu 585 p. **Pe echipe: 1. Cehoslovacia 2354 p — campioană continentală, 2. România 2353 p,** 3. R. D. Germană 2348 p. **Armă standard 3 × 20 focuri: 1. F. Donna (Italia) 578 p — campion european,** 2. O. Lapkin (U.R.S.S.) 576 p, 3. F. Petrovacz (Ungaria) 575 p... 7. P. Șandor 573 p... 16. M. Rotaru 569 p... 22. Șt. Alerhand-Tamaș 567 p... 46. Șt. Caban 563 p. **Pe echipe: 1. R. F. a Germaniei 2277 p — campioană europeană,** 2. Iugoslavia 2270 p, **3. România 2268 p. Armă liberă calibru mare 40 f. poz. culcat: 1. Kveliașvili (U.R.S.S.) 393 p, — campion european,** 2. S. Johansson (Suedia) 393 p, 3. V. Parchimovici (U.R.S.S.) 391 p... 31. P. Șandor 380 p... 34. T. Ciulu 380 p... 47. N. Rotaru 374 p, 48. T. Coldea 372 p. **40 f. poz. picioare: 1. V. Andersen (Danemarca) 372 p — campion european,** 2. S. Sermilov (U.R.S.S.) 371 p, 3. P. Șandor 370 p... 29. T. Coldea 355 p... 38. N. Rotaru 351 p, 39. T. Ciulu 349 p. **40 f. poz. genunchi: 1. V. Kornev (U.R.S.S.) 392 p — campion european,** 2. S. Kveliașvili 390 p, 3. S. Sermilov 389 p... 20. P. Șandor 381 p... 42. T. Coldea 370 p... 44. T. Ciulu 362 p... 48. N. Rotaru 355 p. **3 × 40 f.: 1. V. Kornev 1151 p — campion european,** 2. V. Sermilov 1149 p, 3. V. Parchimovici 1143 p... 9. P. Șandor 1131 p... 41. T. Coldea 1097 p... 44. T. Ciulu 1091 p... 46. N. Rotaru 1080 p. **Pe echipe 3 × 40 f.: 1. U.R.S.S. 4580 p — campioană europeană,** 2. Finlanda 4510 p, 3. Cehoslovacia 4497 p... 10. România 4399 p. **Pistol calibru mare 30 + 30 f.: 1. V. Falta 596 p — campion european,** 2. G. Kosih (U.R.S.S.) 590 p, 3. L. Nakovski (Cehoslovacia) 587 p... 12—13. D. Iuga, G. Maghiar fiecare 582 p... 20. M. Dumitriu 585 p... 38. V. Atanasiu 375 p. **Pe echipe: 1. U.R.S.S. 2347 p — campioană europeană,** 2. Cehoslovacia 2338 p, 3. Ungaria 2330 p... 5. România 2320 p. **Armă militară 3 × 20 f.: 1. B. Melnik (U.R.S.S.) 566 p,** 2. V. Kornev 564 p, 3. J. Kudriașev 564 p... 13. P. Șandor 544 p. **Pe echipe: 1. U.R.S.S. 2227 p — campioană europeană,** 2. Ungaria 2194 p, 3. Finlanda 2181 p.

Clasamentul pe medalii (17 țări au avut medaliați): **1. U.R.S.S. — 15 aur — 13 argint — 4 bronz (186 p),** 2. Cehoslovacia 4 — 3 — 5 (63 p), 3. R. F. a Germaniei 3 — 3 — 1 (40 p), 4. **România 2 — 2 — 2 (32 p),** 5. R. D. Germană 1 — 2 — 3 (29 p), 6. Italia 3 — 0 — 1 (25 p).

S-au încheiat mondialele de ciclism

● Frații Petersson — imbatabili ● Surprize în cursele individuale pe circuit

Hristache NAUM
transmite din **Brno**

BRNO, 24 (prin telefon). — Părăsind scena campionatelor mondiale, pista a făcut loc fondului. Vineri, sîmbătă și duminică s-au desfășurat probele de șosea la care au luat parte sportivi și sportive din 32 țări ale lumii.

FRAȚII PETERSSON PENTRU A TREIA OARĂ CAMPIONI AI LUMII

Vineri, șoseaua Brno — Mikulov — Brno a găzduit finala campionatului mondial în proba de contratimp pe echipe. Întrecerea care, în mod normal, se dispută de-a lungul a 100 km, a măsurat de această dată 96,9 km. Drumul pînă la Mikulov a fost presărat cu cîteva urcușuri. La start s-au prezentat 24 echipe care au plecat în cursă la interval de 3 minute. Cursa a fost extrem de rapidă învingătoarea realizînd o medie orară de 47,926 km.

Frații Petersson s-au detașat net de majoritatea celorlalte formații, danezii fiind singurii care s-au situat în preajma lor. Clanul Petersson cucerește pentru a treia oară consecutiv titlul mondial dovedindu-se o echipă într-adevăr unită ca o ... familie. Gosta își conduce frații cu o mînă de maestru impunîndu-le tempoul cel mai convenabil pe diferite porțiuni de șosea și în funcție de modul cum bate vîntul. Alături de forța lor neîntîlnită, la obținerea succesului contribuie și modul cum acești sportivi știu să-și pregătească cursa. Ei au recunoscut traseul și au făcut nu mai puțin de 11 antrenamente pe șoseaua Brno — Mikulov. Echipa Danemarcei — campioană mondială în 1966 (din formația de atunci a mai rămas doar Hansen) — a încercat, fără succes, să-i întrecă pe suedezi și din această îndîrjită confruntare s-au ales cu medaliile de argint, performanță care îi onorează. Surpriza a furnizat-o însă echipa Elveției, clasată pe locul trei, înaintea unor reprezentative cu performanțe remarcabile în palmares.

Echipa României, alcătuită din Constantin Grigore, Vasile Tudor, Ion Cosma II și Teodor Puterity — a ocupat locul 17. Performanță modestă, desigur, care nu înfățișează însă valoarea intrinsecă a reprezentativei noastre ci atestă o stare de moment, o criză prin care trece. Evident este faptul că cei patru rutieri dovedesc carențe la capitolul forță deoarece pe prima parte — cînd au rulat cu vîntul în față — au obținut o performanță submediocră (1 h 10:20), pentru ca pe a doua parte a întrecerii să fie cu 1 h 04:47 printre formațiile fruntașe.

Clasamentul final al probei de contratimp pe echipe: 1. Suedia (Gosta, Erik, Sture și Thomas Petersson) 2 h 01:17 — campioană mondială; 2. Danemarca 2 h 03:02; 3. Elveția 2 h 07:59, 4. Polonia 2 h 08:07, 5. Olanda 2 h 08:35, 6. U.R.S.S. 2 h 09:56, ... 17. România 2 h 15:07.

O AMERICANCĂ CÎȘTIGĂ PROBA DE FOND!

Sîmbătă vremea s-a schimbat brusc. După ce toată dimineața cerul a fost înnourat, spre amiază a început să plouă. În aceste condiții, evoluția fetelor pe traseul de la Masaryk a devenit și mai dificilă. Cele 5 ture (69,700 km) le-au supus pe concurente unui examen destul de pretențios. Cu toate acestea cursa a fost animată iar finalul pasionant. Americanca Adruy McElmurey, a evadat dintr-un pluton de 12 concurente și a reușit printr-un efort care a uimit, să termine învingătoare cu un avans de 1 minut și 10 secunde. Iată clasamentul: 1. Adruy McElmurey (S.U.A.) 2 h 04:27 — campioană mondială; 2. Bernadette Swinnerton (Anglia) 2 h 05:37, 3. Rina Trofimova (U.R.S.S.); 4. Medi Vandenbroeck (Belgia); 5. Carla Bosio (Italia); 6. Baiba Cavneova (U.R.S.S.) — același timp. Au fost prezente la start 40 de concurente. Au încheiat cursa 33.

DANEZUL MORTENSEN ȘI-A SURCLASAT ADVERSARII

171 alergători din 31 țări s-au prezentat la startul cursei individuale pe circuit. Traseul a cuprins 13 ture pe un circuit de 13,940 km însumînd 39 urcușuri, dintre care 13 (cîte unul în fiecare tur) extrem de dure: 3 km cu diferență de nivel de 200 m. Vremea a fost la început rece, apoi foarte călduroasă și spre sfîrșit din nou rece. În aceste condiții nu este de mirare că peste 50 la sută dintre rutierii prezenți la start n-au reușit să se claseze.

Cursa a fost cîștigată de danezul Leif Mortensen (23 de ani, lucrător la o fabrică de mașini din Copenhaga, căsătorit, are un băiețaș de 3 ani) care a reușit să înfrîngă puternica coaliție belgiană. Leif a evadat spre sfîrșitul turului 12 și a parcurs 18 km de unul singur, urmărit de un grup de 9 alergători condus de Monsere și Roosbroeck. Rezistînd puternicei presiuni, Mortensen s-a dovedit demn de tricoul arc-en-ciel. Dintre cei șase rutieri români (Ion Cosma II, Șt. Cernea, Teodor Puterity, Constantin Grigore, Vasile Tudor și Alex. Sofronie), doar Sofronie și Grigore au terminat cursa.

Iată clasamentul final: 1. Leif Mortensen (Danemarca) a parcurs 181,2 km în 4h 38:30 — campion mondial; 2. Jean Pierre Monsere (Belgia) 4h 39:29; 3. Gustaf van Roosbroeck (Belgia); 4. Popke Oosterhof (Olanda); 5. Emanuele Bergamo (Italia); 6. Nikolai Dmitruk (U.R.S.S.); 7. German Martin Saez (Spania); 8. W. L. Bilsland (Anglia) — același timp.

SPORTIVII GIMNAȘTI ASPIRĂ LA CONSACRARE!...

Constantin MACOVEI
transmite din **Moscova**

MOSCOVA, 24 (prin telefon). În eleganta Sală de sport a Palatului pionierilor și școlarilor din capitala Uniunii Sovietice, peste 100 de gimnaste și gimnaști din Europa, Asia și America inaugurează luni, cea de-a III-a ediție a „Cupei speranțelor olimpice", întrecere de amploare ce succede competițiilor găzduite de Cehoslovacia și România și care s-au bucurat de un real succes, afirmînd numeroase elemente de real talent.

„În gimnastică, mai mult decît în oricare alt sport — ne spunea la ultimul antrenament al sportivilor, multipla campioană olimpică și mondială, Larissa Latînina — **Cupa speranțelor poate deveni o competiție a consacrării internaționale. La 16 ani, limita maximă de vîrstă pentru fete, se pot face lucruri mari".**

Într-adevăr, Latînina are multă dreptate, dar de argumente nu ducem de loc lipsă. În august trecut, Ludmila Turisceva cucerea lauri la Cluj, în octombrie se afirma la J.O. din Mexic, iar în mai 1969 urca pe treapta cea mai înaltă a podiumului la europenele de la Landskrona. În august 1968, Alina Goreac cîștiga medalia de aur la sărituri, la Cluj, devenind de atunci o componentă de bază a selecționatei României.

În ce privește participarea din acest an, la fete se detașează echipa sovietică care cuprinde cîteva gimnaste bine cunoscute în arena internațională — Șabalina, Dukleakova și Lazakovici.

Din echipa noastră, o comportare bună se așteaptă din partea Feliciei Dornea și Elisabetei Turcu, participante și la europenele din Suedia și care au manifestat în ultimul timp o bună dispoziție de concurs.

La băieți, lupta este deschisă oricărui rezultat, nici un specialist neîncumetîndu-se să ne furnizeze vreun pronostic.

Cît privește concursul, luni vor evolua băieții, împărțiți în două grupe. Echipa României face parte din grupa a 2-a împreună cu selecționatele Bulgariei, R. D. Germane, R.P.D. Coreene și U.R.S.S.

Fetele vor evolua marți, tot pe două grupe. Sportivele românce au fost repartizate în grupa a 2-a, care mai cuprinde gimnastele din R. D. Germană, Cehoslovacia și U.R.S.S. I.

Atît la băieți cît și la fete grupele au fost alcătuite după criterii valorice.

În sala care va găzdui întrecerea, ziua de duminică a fost rezervată în întregime antrenamentelor. Echipele țării noastre au lucrat intens, mai bine de două ore, și așteaptă cu încredere ora startului...

„CUPA EUROPEI" LA ÎNOT A DEBUTAT CU MARE SUCCES

Adrian VASILIU
transmite din **Dubrovnik**

Rar ne-a fost dat să urmărim o competiție mai atractivă ca această Cupă a Europei, care apropie înotul, sport prin excelență individual, de o admirabilă întrecere colectivă. Ideea este demnă de toată lauda, deoarece, mai mult ca oricînd, individul nu mai este obsedat de acele cronometrelor, ci doar de a avea o cît mai substanțială contribuție la victoria echipei sale. Și ce concurs! Piscina cu 10 culoare din Dubrovnik, străjuită în ambele capete de masive muntoase în care omul a subjugat celebra rocă dalmațiană, ni-l fixează, la lumina reflectoarelor, într-o lume de vis.

Înotătoarele celor 8 țări (Austria, Cehoslovacia, Finlanda, Italia, Iugoslavia, Polonia, România, Spania), s-au dovedit competitoare cu mari ambiții situînd această premieră la un ridicat nivel sportiv. După cum era de așteptat, gazdele au dat tonul întrecerii. Avînd în formație 3 jolly-jockeri, în frunte cu campioana olimpică Djurdja Bjedov, iugoslavele au dominat cu autoritate prima nocturnă (întrecerile încep la ora 22...). Impresionantă prin vitalitatea și totala ei dăruire ni s-a părut Ana Boban. Victorioasă la 100 m liber în 62,1 sec, ea s-a prezentat după 25 minute la startul probei de 100 m delfin (locul 5 în 1:12,3), apoi, imediat, a concurat la 400 m liber (locul 4 în 5:02,2), încheind suita, 10 minute mai tîrziu, cu un excepțional schimb de ștafetă (4 × 100 m mixt) în care a întrecut-o din nou pe Olga Kozikova la potou. Bjedov, cu 1:17,2 pe 100 m bras, ca și Kasparac cu 1:09,9 pe 100 m spate, n-au avut, practic, adversare, acumulînd puncte prețioase pentru reprezentativa lor. Singura echipă care a reușit să „prindă plasa" iugoslavelor a fost cea a Cehoslovaciei, poate cea mai omogenă din cele prezente la Dubrovnik.

Pentru celelalte locuri s-a dat o luptă acerbă. Formația noastră se afla pe locul 3 după a patra probă, cîștigată spectaculos de Agneta Sterner cu un nou record al României (1:10,2 pe 100 m delfin). Ștafeta mixtă (Andrei, Stănescu, Cerbeanu, Dan) însă, clasată abia pe locul 7 (5:01,4), ca și evoluția neașteptat de slabă a Cristinei Balaban la 200 m mixt (locul 6 în 2:42,6), au retezat, parcă, aripile echipei noastre, devansată pentru moment, la mici diferențe, de reprezentativele Italiei, Finlandei, Poloniei și Spaniei.

Iată și rezultatele tehnice din prima seară, în ordinea desfășurării probelor: **100 m liber:** 1. Boban (Iugoslavia) 62,1; 2. Kozikova (Cehoslovacia) 63,4; 3. Woinowska (Polonia) 64,6; 4. Strumalo (Italia) 65,3; 5. Lampinen (Finlanda) 65,3; 6. **Dan (România) 66,5 — rec. național de copii;** 7. Paukerl (Austria) 67,2; 8. Ortuno (Spania) 68,3; **100 m spate:** 1. Kasparac (Iugoslavia) 69,9; 2. Corominas (Spania) 71,6; 3. Kubkova (Cehoslovacia) 72,5; 4. Apponen (Finlanda) 72,9; 5. **Andrei (România)** 73,6; 6. Spitoni (Italia) 73,9; 7. Kobielska (Polonia) 74,4; 8. Cheitsching (Austria) 78,5; **100 m bras:** 1. Bjedov (Iugoslavia) 1:17,2; 2. Filipowicz (Austria) 1:21,5; 3. Tricarico (Italia) 1:21,0; 4. Zarzeczanska (Polonia) 1:21,5; 5. Markova (Cehoslovacia) 1:21,5; 6. **Stănescu (România)** 1:23,8; 7. Vasquez (Spania) 1:25,2; 8. Saarinen (Finlanda) 1:28,3; **100 m delfin: 1. Sterner (România) 70,2 — rec. național;** 2. Chamaro (Spania) 71,0; 3. Pachlova (Cehoslovacia) 71,2; 4. Millner (Austria) 72,3; 5. Boban (Iugoslavia) 72,3; 6. Antoniak (Polonia) 72,6; 7. Peltonaa (Finlanda) 72,6; 8. Palmieri (Italia) 73,0; **400 m liber:** 1. Calligaris (Italia) 4:39,1; 2. Hara (Finlanda) 4:50.4; 3. Bradikova (Cehoslovacia) 4:54,4; 4. Boban (Iugoslavia) 5:02,2; 5. Saavedra (Spania) 5:03,6; 6. Hormann (Austria) 5:04,2; 7. **Coroiu (România) 5:10,6; 4 × 100 m mixt:** 1. Iugoslavia 4:47,1; 2. Cehoslovacia 4:47,6; 3. Italia 4:53,1; 4. Polonia 4:56,9; 5. Finlanda 4:59,4; 6. Spania 5:00,3; 7. **România 5:01,4;** 8. Austria 5:04,6; **200 m mixt:** 1. Slavickova (Cehoslovacia) 2:35,2; 2. Bjedov (Iugoslavia) 2:36,6; 3. Sigg (Finlanda) 2:37,8; 4. Grecka (Polonia) 2:37,8; 5. Calligaris (Italia) 2:40,2; 6. **Balaban (România) 2:42,6;** 7. Gutierrez (Spania) 2:45,2; 8. Richter (Austria) 2:50,3.

La ora închiderii ediției, a început a doua reuniune, înaintea căreia clasamentul pe națiuni era următorul: 1. Iugoslavia 61 p, 2. Cehoslovacia 52 p, 3. Italia 40 p, 4. Finlanda 33 p, 5. Polonia 32 p, 6. Spania 29 p, 7. **România 28 p,** 8. Austria 21 p.

La Varșovia, în grupa B masculină, proba de 100 m bras l-a revenit românului Costa (69,7 sec). La Wurzburg (grupa A masculină) Matthes (R. D. Germană) a doborît recordul mondial la 100 m spate în 57,8. La Budapesta, în grupa A feminină, Gabrielle Wetzko (R. D. Germană) a corectat recordul european la 100 m liber cu 59,6 (prima europeană sub 1 minut...), iar echipa R. D. Germane a stabilit un nou record european la 4 × 100 mixt în 4:34,8.

Tiparul I.P. „Informația", str. Brezoianu nr. 23—25, București

40368

PROLETARI DIN TOATE ȚĂRILE, UNIȚI-VĂ!

Redacția și administrația: str. Vasile Conta nr. 16, tel. 11.10.05, interurban 72 și 286, Telex sportrom buc. 180.

sportul

4 pagini 30 bani

Anul XXV — Nr. 645 (6079) ZIAR AL CONSILIULUI NAȚIONAL PENTRU EDUCAȚIE FIZICĂ ȘI SPORT Marți 26 august 1969

ÎNAINTE ȘI DUPĂ CHALLENGE-ROUND

Secvențe din participarea României la fazele decisive al „Cupei Davis" 1969, discutate cu prof. ALEXANDRU LĂZĂRESCU, secretarul F.R.T.

Momentul lui 2—1, la Wimbledon... Epuizați de efort, dar fericiți de a fi obținut victoria în fața dublului englez, Ilie Năstase și Ion Țiriac ies de pe teren, felicitîndu-se reciproc.

Foto: ASSOCIATED PRESS

Secretarul Federației române de tenis este, în aceste zile, ceea ce se cheamă „un om foarte ocupat". Și e firesc să fie așa. Abia întors de la Wimbledon, el a trebuit să se îngrijească de trimiterea peste Ocean a echipei naționale, pentru un prim contact cu viitorii noștri adversari din finala „Cupei Davis". Ieri, în zorii zilei, cei 4 echipieri ai României luau avionul de New York. În timp ce, pe salba terenurilor de zgură roșie de la Progresul și Centrul de antrenament, cîteva zeci de tenismani încep disputa pentru titlurile de campioni ai țării. S-a dat startul în finale.

Iată cîteva motive pentru a-l găsi pe prof. Alexandru Lăzărescu, interlocutorul nostru în scurtul interviu ce urmează, cu o adevărată fobie a telefoanelor și întrebărilor de tot felul. Un mărunt obstacol pe care, cu bunăvoințe reunite, l-am traversat cu succes, declanșînd pe loc mecanismul chestionarului, pe teme de actualitate în tenis.

— Am condus, împreună, la avion, pe tenismanii naționalei în drum spre Statele Unite. Ați putea să ne împărtășiți, în cîteva puncte de reper calendaristice, care vor fi etapele călătoriei lor pe tărîm american?

— Cel mai apropiat obiectiv — **spune secretarul F.R.T.** — este turneul „open" de la Forest Hills, primul la care sînt prezenți reprezentanții României. Faptul este demn de reținut, fiind vorba de una din probele clasice ale tenisului mondial, la care noi n-am avut pînă acum acces. După Forest Hills, echipa merge direct la Cleveland, gazda challenge-round-ului. Facem, acolo, antrenamente de acomodare, în vederea finalei, care începe — după cum se știe — vineri 19 septembrie. În fine, după aceasta, jucătorii noștri sînt invitați la trei turnee în diferite orașe americane, primul fiind programat la Las Vegas. Întoarcerea în țară este

Radu VOIA

(Continuare în pag. a 2-a)

SESIUNE INTERNAȚIONALĂ LA SNAGOV

Astăzi încep, la Snagov, lucrările sesiunii Comisiei internaționale de terminologie din cadrul Biroului de informare și documentare al Consiliului Internațional de Educație Fizică și Sport de pe lîngă UNESCO.

La ședință participă specialiști din Austria, Belgia, Bulgaria, Cehoslovacia, Republica Democrată Germană, Republica Federală a Germaniei, Italia, Iugoslavia, Polonia, Spania și din țara noastră.

Pe ordinea de zi a sesiunii sînt înscrișî termenii de bază ai teoriei educației fizice și sportului și familia termenului „antrenament". Cu acest prilej, se va aborda și problema tezaurului național și internațional al termenilor cu care se operează în domeniul nostru în vederea perfecționării sistemului de informare și documentare.

În felul acesta se urmărește, pe lîngă fundamentarea științifică a terminologiei educației fizice și sportului, și înțelegerea ei unitară în lumea specialiștilor.

ASTĂ-SEARĂ, ÎN RINGUL DE LA DINAMO

PRIMA SELECȚIE ÎN VEDEREA BALCANIADEI DE BOX

După cum se știe, întrecerile Balcaniadei de box vor avea loc, peste puțin timp, la Galați. Sportivii români, care au intrat în vederile selecționerilor, se află în pregătire încă din luna iulie. De cîteva zile, boxerii din lotul național au fost convocați la Snagov, unde, sub conducerea antrenorilor Ion Popa, Titi Dumitrescu **și** Lucian Popescu, **se antrenează de zor. Sportivii de la Steaua se pregătesc la club, sub supravegherea antrenorilor** Ion Chiriac **și** Marcu Spakov.

În lot au apărut cîteva noutăți. Medaliații cu aur și argint C. Ciucă **și** I. Monea **nu vor participa la Balcaniadă, fiind reținuți de examene.** C. Cuțov **a renunțat la categoria semiușoară și a trecut la cea imediat superioară. La mijlocie au revenit** Gh. Chivăr **și** Al. Năstac **care, alături de** H. Stumpf, **candidează la titularizare. La muscă,** V. Ivan **și** C. Gruiescu **vor trebui să confirme speranțele care se pun în ei.**

Astă-seară, selecționabilii vor urca în ring, într-o gală mult așteptată. Vor evolua și doi dintre cei patru campioni europeni : Dumitrescu **și** Cuțov. **Reuniunea va avea loc pe stadionul Dinamo cu următorul program, în care toate meciurile pot constitui adevărate capete de afiș :** cat. semimuscă : **Aurel Mihai — Marin Lumezeanu,** cat. muscă : **Vasile Ivan — Constantin Gruiescu,** cat. cocoș : **Aurel Dumitrescu — Pavel Nedelcea,** cat. pană : **Nicolae Giju — Vasile Brătie și Gheorghe Pușcaș — Constantin Stanef,** cat. semiușoară : **Paul Dobrescu — Costică Bumb,** cat. ușoară : **Calistrat Cuțov — Ion Dinu,** cat. semimijlocie : **Victor Silberman — Arpad Majai,** cat. mijlocie mică : **Ion Gyorffi — Alexandru Matius,** cat. mijlocie : **Gheorghe Chivăr — Ion Olteanu și Alec Năstac — Horst Stumpf.** (P. I.)

ION DINU
văzut de AL. CLENCIU

Citiți în pag. a 2-a

ACTIVITATEA SPORTIVĂ DE MASĂ — UN FENOMEN DINAMIC

de MIHAIL ROB

Șeful Comisiei pentru problemele de sport a Consiliului Central al UGSR

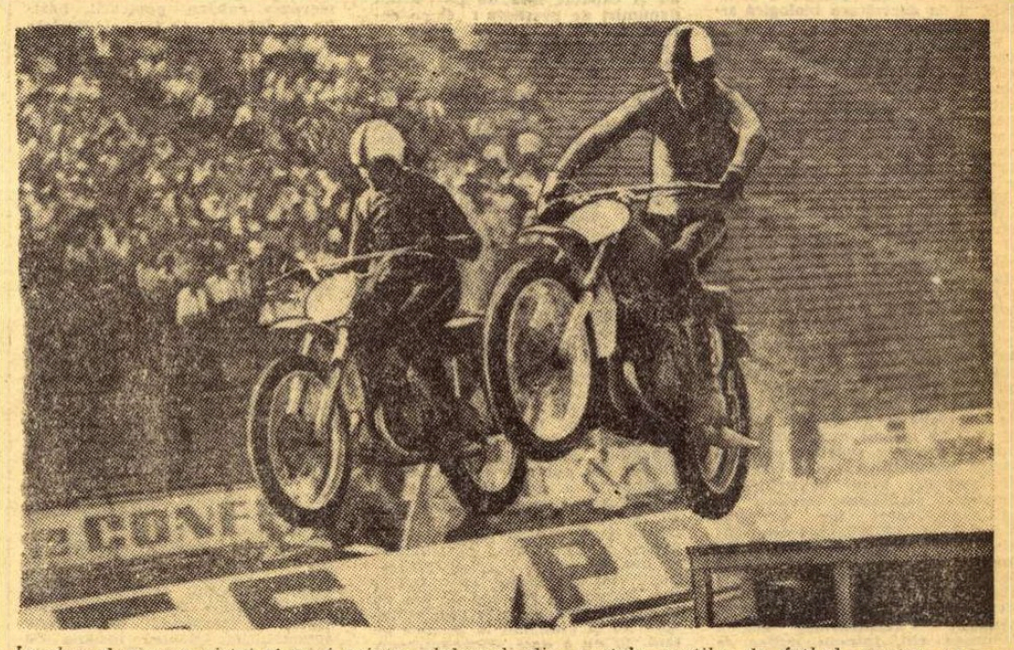

In zbor deasupra pistei și apoi printre slalomul din spatele porților de fotbal, pentru ca — în final — să fie încercată la maximum forța motoarelor. Totul — ceva din frumusețea și spectaculozitatea motociclismului Foto: N. DRAGOS

O INIȚIATIVĂ CARE NU TREBUIE ABANDONATĂ

Plecarea Progresului din divizia A a lăsat bucureștenilor, printre altele, golul cuplajelor — cu farmecul și imprevizibilul lor. Dar, tot răul spre bine...

Duminică, pe stadionul „23 August", spectatorii care nu s-au speriat de canicula, au avut prilejul să urmărească un interesant și — am spune — inedit program sportiv, pînă cînd Pantea trimitea primul șut la poarta lui Gornea și chiar pînă în acel minut 90 care consfințea scorul surpriză în meciul Steaua—U.T.A.!

A fost extrem de plăcut și — am dori — util pentru popularitatea unor sporturi. Mai întîi, evoluția aeromodeliștilor, care nu se simțeau, cîtuși de puțin, străini pe marele stadion bucureștean, știind, probabil, că demonstrația lor va cuceri publicul — așa cum, de altfel, s-a și întîmplat. Cîteva mii de oameni au făcut apoi cunoștință cu judo, sportul care-și croiește neașteptat de repede drumul spre o largă popularitate. Poate că cel mai mult a plăcut demonstrația de auto-apărare a fetelor, dar cert este că tribunele s-au convins, duminică, de faptul că acest sport nu este o modă! În sfîrșit, gimnastică. Amatorii de sport sînt foarte rar răsfățați cu asemenea întreceri, fie chiar demonstrative, așa încît „repriza" s-a bucurat de mare succes, mai ales în finalul ei ingenios realizat.

Apoi, rugby. Un rugby de calitate, rafinat, modern, cum am dori să vedem cît mai des. De fapt, tot o demonstrație și tot o pledoarie pentru sport.

Secvențele următoare: întreceri atletice cu „mîță" (pe cînd și mult așteptatele tentative de record?), ciclism, cu surpriza eliminării favoriților și, apoi, cu mult zgomot și, mai ales, cu mult praf, tocmai cînd fotbaliștii își făceau... încălzirea, motociclism. Iar în pauză — o probă de călărie obstacole, mult aplaudată de spectatori.

Felicitări organizatorilor pentru acest bogat program sportiv! Poate că, prea consistent, el a trebuit să se desfășoare pe nerăsuflate — și tot a dus la întîrzierea meciului de fotbal — dar să reținem și să consemnăm ceea ce a fost bun. În orice caz, ni se pare o rezolvare fericită a timpului dinaintea unor partide și în pauza dintre reprize. Poate că asemenea întîlniri cu sporturi — unele atît de rar incluse pe agenda competițională sau în programul prietenilor obișnuiți ai stadioanelor — se vor organiza mai des, nu numai cu prilejul unor zile festive și nu numai în București. Premiera de duminică ar putea avea succes! Deci, „bis".

GREUTATEA UNUI ANGAJAMENT SOLEMN

Ecourile continuă să răsune amplu! În conștiința întregii națiuni persistă atmosfera de fierbinte entuziasm cu care milioane de oameni ai muncii, de pe întreg cuprinsul țării, au sărbătorit pasul făcut în al doilea pătrar de veac de viață liberă, trăită sub faldurile biruitoare ale socialismului.

23 August este festiv **în sine.** Dar acesta de acum a avut o strălucire sporită, pe care i-a conferit-o nu numai jubileul.

Cu puține zile înainte, poporul român a luat parte la cel de-al X-lea Congres al partidului, la această reuniune de dimensiuni istorice, care — făcînd bilanțul drumului străbătut pînă acum — l-a trasat pe acela de viitor cu realismul, luciditatea și clarviziunea proprii comuniștilor. Congresul și aniversarea s-au împletit, astfel, într-o singură și magnifică sărbătoare, marcînd acea indisolubilă trăsătură de unire existentă între partid și popor, potrivit căreia năzuințele poporului se transformă în planurile partidului, iar planurile partidului devin faptă prin munca avîntată a întregului popor.

Sîmbătă, în Capitală și în marile orașe ale țării, sportivii au încheiat demonstrația oamenilor muncii prezentînd programe de înaltă ținută, etalîndu-și măiestria, arătîndu-și dragostea fierbinte și atașamentul deplin față de patrie și partid. Trupurile lor puternice, sănătoase, bronzate s-au transformat în litere, iar literele au scris cuvinte, fierbinți și vii, nu numai pentru că acolo jos, pe caldarîm, clocotea sînge tînăr, dar și pentru că ele erau autentice în semnificația lor, nespus de dragi fiecărei inimi românești: „PĂTRIE", „PARTID" și „PACE"!

Orice demonstrație sportivă este festivă **în sine.** Dar acelea din ziua de 23 August 1969 au avut o strălucire în plus și nu numai pentru că marcau un mare jubileu.

Demonstrațiile sportive din ziua de 23 August 1969 au purtat greutatea unui angajament solemn. Acela de a răspunde integral, și pe planul educației fizice, la sarcinile mărețe trasate de Congres. Pentru că socialismul și comunismul reclamă elemente umane de o mare armonie biologică și spirituală, indivizi multilateral dezvoltați, perfect echilibrați, optimiști, generoși, integri, patrioți înflăcărați.

Iată de ce organelor și organizațiilor sportive, tuturor lucrătorilor mișcării de educație fizică, le revine misiunea solemnă de a da viață unei idei de o superbă generozitate și de cel mai profund umanism.

Sportul nostru are în acești 25 de ani un bilanț impresionant de succese. Dar, tocmai de aceea, nu poate fi loc de automulțumire.

Din lucrările Congresului a reieșit pregnant cu cît simț de răspundere, cu cît spirit realist, cu cîtă intransigență politică, marxist-leninistă, au dezbătut comuniștii sarcinile de viitor ale edificării socialismului, cu cîtă acuitate au fost analizate și dezbătute lipsurile. Și asta nu pentru a umbri izbînzile, ci pentru a le face, în viitor, mai mari, mai strălucitoare.

Într-un asemenea spirit vor trebui să muncească toți cei cărora le-au fost încredințate destinele sportului românesc.

Valeriu CHIOSE

Mai frumoasă ca oricînd, parada sportivilor Capitalei la această sărbătorire jubiliară a Zilei de 23 August a purtat amprenta hotăririi nestrămutate a tineretului de a înfăptui integral politica partidului nostru, sarcinile trasate de cel de-al X-lea Congres, menite să poarte România pe cele mai înalte culmi ale progresului și civilizației.

Felicitări celor care au interpretat și au pregătit minunatul program din Piața Aviatorilor.

DUPĂ ETAPA A 2-a A DIVIZIEI A DE FOTBAL

SĂ NU TRAGEM CONCLUZII PRIPITE...

În fotbalul nostru cel de toate zilele, dominat încă, printre altele, de producția de concluzii (oricare ar fi premisele și oricît ar fi ele de subțiri), o etapă ca aceea de duminică ar putea fi folosită ca o mină de aur pentru maxime și cugetări bazate pe „realități obiective"...

Nu vom trage concluzii, pentru că sîntem abia la etapa a doua, pentru că 180 de minute sînt insuficiente (de obicei) pentru a caracteriza temeinic o echipă, pentru că „simptomele" prezentate pînă acum de 15 din cele 16 combatante sînt, cu cîteva excepții, ambigue.

Ce echipe s-au confirmat total — sau aproape — în această a doua etapă, raportîndu-le evoluția de duminică la jocul lor de debut? După părerea noastră, doar F. C. Argeș, U.T.A., Crișul și A.S.A.

F.C. Argeș a confirmat și „bomba" sa din returul trecut, arătînd că are potențe deosebite, dar credem că este mai nimerit să așteptăm o victorie în alt oraș (cu o adversară de alt calibru) pentru a aprecia mai fidel forța reală a team-ului lui Teașcă.

Fără să strălucească, echipa arădeană S-A JUCAT în repriza a doua cu deținătoarea „Cupei", de-a dreptul ridicolă pe linia D. Nicolae-Mirăuță-Cristache. Oricît am fi de complezenți cu campionii, nu putem să le considerăm un test serios meciul de duminică, pe Steaua putînd s-o întîlnești într-o ipostază asemănătoare o dată la trei ani. Sau mai știi...

Crișul și A.S.A. nu mai pot invoca clasica teză a accidentului din etapa inaugurală. În condițiile favorabile de ACASĂ, au arătat că la ora asta POT destul de puțin.

La aceste patru echipe, SEMNELE — repetîndu-se în două etape — vorbesc mai clar.

Poate că și „U" prezintă o stare de cristalizare mai avansată. Rămîne de văzut.

Cine ar putea, însă, să prezinte acum judecăți-garanție (favorabile sau nefavorabile) în ce le privește pe Universitatea Craiova, Dinamo București, Farul, Steagul roșu, Jiul, C.F.R. Cluj, ca să nu mai vorbim de Steaua sau Politehnica Iași?...

Apreciind-o ca o etapă favorabilă sută la sută... concursurilor Pronosport, devalorizate adeseori de acel cenușiu „1" solist, sîntem obligați să interpretăm cele trei victorii în deplasare și ca un semn favorabil cavalerilor fluierului, care încep să fie... cavaleri cu valoarea fotbalului și nu numai cu cei care-i așteaptă în gară în ziua meciurilor.

Au înțeles, oare, acești oameni, pe care îi respectăm, și vrem să-i respectăm, ce rol important au în opera de consolidare a fotbalului românesc?

Marius POPESCU

FESTIVALUL ȘI CONCURSUL DE FOLCLOR — ROMÂNIA 1969

Astă-seară, la ora 19.30, pe stadionul Republicii, are loc deschiderea oficială a primului Festival și concurs internațional de folclor — România 1969.

Participă ansambluri din 17 țări care, timp de 8 zile, își vor disputa, în diferite localități ale țării — București, stațiunile de pe litoral și Valea Prahovei, Sibiu, Făgăraș, Pitești, Giurgiu, Ploiești — premiile primei ediții a Festivalului și concursului de folclor.

ÎN RUNDA A 7-a A C.M. DE ȘAH (JUNIORI)

A. URZICĂ L-A ÎNVINS PE KAPLAN

STOCKHOLM, 25 (Agerpres). În runda a 7-a a turneului final al campionatului mondial de șah pentru juniori de la Stockholm, reprezentantul României, Aurel Urzică, a obținut o frumoasă victorie la portoricanul Kaplan, unul din favoriții competiției. Alte rezultate: Karpov (U.R.S.S.) — Vogt (R.D. Germană) 1—0; Vujacici (Iugoslavia) — Mckay (Scoția) 1—0; Andersson (Suedia) — Castro (Columbia) 1—0; Adorjan (Ungaria) — Diaz (Cuba) remiză; Neckar (Cehoslovacia) — Juhnke (R.F. a Germaniei) întrerupută. În clasament conduce Karpov cu 7 puncte, urmat de Urzică și Adorjan cu cîte 4½. Vujacici are 3½, iar Neckar 3 (1) p.

CAMPIONATELE EUROPENE DE TALERE ȘI SKEET 1970 VOR AVEA LOC LA BUCUREȘTI

- **Schimbarea denumirii și alegerea organelor de conducere a tirului european**
- **Prof. G. BARANI (România) președinte al noului organism**

Cu ocazia campionatelor europene de tir de la Plsen a avut loc adunarea generală a Comitetului european de tir. Au fost prezenți delegați reprezentînd 43 de federații naționale din 23 de țări europene (în unele țări sînt federații separate pentru armele cu glonț și pentru probele cu arme de vînătoare). Cu acest prilej s-au luat o serie de hotăriri importante cu privire la schimbarea denumirii Comitetului european de tir în CONFEDERAȚIA EUROPEANĂ DE TIR, alegerea conducerii acestui organism, organizarea și stabilirea datelor de desfășurare a viitoarelor competiții europene etc.

A fost ales președinte al Confederației europene de tir (conducerea vechiului Comitet european fusese numită de către U.I.T.) : președinte — prof. GAVRILĂ BARANI (ROMÂNIA); vicepreședinți — Severino Roza Ciot (Italia); Paul Glesner (Danemarca); membri — Nikolai Pokrovski (U.R.S.S.), Hans Liljedal (Suedia), Juan Escorial (Spania), Otto Horber (Elveția), Miroslav Hammerle (Cehoslovacia) și Sandor Havay (Ungaria).

Organizarea viitoarelor importante competiții europene a fost atribuită astfel :

1970 : campionatele europene de talere și skeet pentru seniori, juniori și femei, LA BUCUREȘTI — în septembrie; campionatele europene pentru armele cu glonț pentru juniori — LA WIESBADEN (R.F.G.) — august; campionatele europene la probele de arme cu aer comprimat (în sală) ÎN POLONIA — februarie; „Marele premiu Europa" pentru talere la Wiesbaden — mai, la skeet la Brno (Cehoslovacia) — mai;

1971 : campionatele europene la armele cu glonț, talere și skeet în R.D.G.; campionatele europene pentru armele cu aer comprimat (în sală) — CEHOSLOVACIA.

S-a mai stabilit ca în fiecare an premergător campionatelor mondiale, J.O. sau campionatelor europene, marile întreceri de tir să se desfășoare conform programului acestor competiții.

ACTIVITATEA SPORTIVĂ DE MASĂ — UN FENOMEN DINAMIC

Mihail ROB
șeful Comisiei pentru problemele de sport a Consiliului Central al U.G.S.R.

In noul climat social instaurat în România ultimului sfert de veac, pe fundalul profundelor transformări petrecute în viața societății și în conștiința maselor, amplu relevate în lucrările istoricului Congres al X-lea al partidului, se remarcă prezența dinamică a activității de educație fizică, factor indispensabil de întărire a sănătății și de dezvoltare biologică armonioasă.

Sportul a devenit, mai întîi de toate, o stringentă necesitate fiziologică și socială, fapt ce a impus statului nostru noi eforturi pentru dezvoltarea culturii fizice de masă, pentru antrenarea oamenilor muncii la practicarea exercițiilor fizice și disciplinelor sportive, ca mijloc de menținere a capacității de lucru și a sănătății.

Atît Legea cu privire la dezvoltarea activității de educație fizică și sport, cît și Hotărîrea Comitetului Executiv al Consiliului Central al U.G.S.R., referitoare la sarcinile ce revin sindicatelor în acest domeniu, au adus o contribuție eficientă, directă și multilaterală în creșterea valorică a performanțelor, în sporirea numărului de sportivi și în lărgirea bazei materiale a sportului. În cei aproape doi ani ce au trecut de la elaborarea acestor documente, au apărut numeroase cluburi și asociații sportive noi, sistemul competițional s-a lărgit și diversificat, s-au construit și amenajat stadioane, terenuri și săli de sport din fondurile U.G.S.R., C.N.E.F.S., ori ale Ministerului Învățămîntului, prin munca patriotică a unor salariați care au răspuns cu entuziasm la chemarea organelor sindicale. Activitatea sportivă, tot mai cuprinzătoare, s-a transformat într-un fenomen viu, într-un mijloc de fortificare și călire, într-o școală de educare cetățenească și patriotică, atribute incontestabile ale societății noastre socialiste, aflată în plin progres.

Ca urmare a măsurilor luate de către partid și guvern, prin mobilizarea tuturor resurselor pentru propășirea și dezvoltarea activității sportive, ne putem baza în prezent pe un larg front uman, pe mijloace practice multiple, în continuă sporire. Cifrele grăiesc de la sine. În întreprinderi și instituții ființează 11 cluburi și 1955 de asociații sportive, aflate în plin proces de consolidare. Numărul de 1 500 000 de membri cotizanți și susținători ai cluburilor și asociațiilor sportive, și care, desigur, va crește în anii ce vin, **vorbește despre larga dezvoltare a activității sportive, despre profundul interes al maselor pentru practicarea mișcării fizice, pentru vizionarea spectacolelor sportive.**

Formele de manifestare sportivă a maselor sînt diverse. Ele țin atît de procesul continuu al dezvoltării sociale, cît și de cerințele și preferințele iubitorilor de sport. O largă amploare au luat în ultima vreme duminicile cultural-sportive și serbările cîmpenești, ca forme atractive de recreare și ca mijloace de antrenare a salariaților la practicarea educației fizice. Programul lor cuprinde diferite întreceri populare, de tradiție, cum ar fi alergările, săriturile, jocurile colective etc. Prin aceste manifestări, de o varietate încă neexplorată suficient, se urmărește o armonizare a dezvoltării fizice și intelectuale, a oamenilor muncii în general, a tineretului în special. Țara noastră are frumoase locuri de agrement, colțuri de un pitoresc viu, posibilități turistice ideale, condiții minunate pentru antrenarea celor ce muncesc la practicarea drumețiilor, a serbărilor cîmpenești și distractive. Se cere doar inițiativă din partea celor interesați, a organelor și organizațiilor sindicale, o colaborare tot mai strînsă între cei ce răspund de activitatea sportivă pe linia sindicatelor și a tineretului.

Turismul, mai ales turismul, dispune de largi posibilități de dezvoltare, avînd în vedere atît modernizarea permanentă a mijloacelor de transport, cît și bogăția obiectivelor istorice și naturale, a noului peisaj industrial, pe care patria ni le oferă. Localități străvechi, în care aproape fiecare piatră vorbește despre un trecut glorios, moderne localități urbane, unde înainte erau doar cîmpuri, muzee, expoziții, monumente, peisaje neîntrecute în măreție — iată doar cîteva din punctele atractive pentru turiști. În acest sens este semnificativ să amintim că numai în municipiul București au fost organizate în ultimul an 3 680 excursii, cu o participare a peste 300 000 de oameni ai muncii. S-au extins concursurile de orientare turistică, excursiile pe biciclete, pe motociclete, tururile de oraș cu autocarele etc.

Desigur, activitatea tot mai intensă în domeniul sportului se manifestă și printr-o permanentă căutare de noi și viabile forme de organizare competițională, în stare să atragă și să stimuleze participarea maselor la practicarea exercițiului fizic și a sportului. Și nu puține sînt inițiativele în acest domeniu. De exemplu, în unele județe (Prahova, Harghita, Suceava, Brașov, Caraș-Severin, Sibiu etc.) sindicatele au stimulat și ajutat asociațiile și cluburile sportive din întreprinderi și instituții în organizarea unor activități sportive specifice condițiilor de relief și climă : întreceri populare de schi, săniuțe și patinaj. Competițiile sportive de masă — întrecerile pe secții, între secții, ateliere, schimburi, pe întreprinderi (instituții) — n-au lipsit în ultimul an din calendarele sportive ale asociațiilor și cluburilor. Mai ales campionatul asociației, desfășurat larg și cuprinzător, s-a impus ca o competiție principală de masă, căpătînd un caracter tradițional și bucurîndu-se de prestigiu. Este citabilă, în acest domeniu, fructuoasa experiență a asociațiilor sportive de la uzinele „Grivița Roșie" „Independența" Sibiu, „Flacăra roșie" și „23 August" București etc. Putem însă aminti și de concursurile pentru desemnarea „celui mai iute", „mai puternic", „mai rezistent", pentru popularizarea unor ramuri de sport : „ziua alergătorului", a „săritorului", a „aruncătorului", a „voleiului", a „fotbalului" etc. și care, de regulă, nu lipsesc din preocupările unităților sportive conduse de sindicate. Asistăm cu interes și satisfacție la apariția unor întreceri specifice și de atracție pe diferite ramuri de producție. Campionate, competiții și cupe, devenite tradiționale, stau la baza unor întreceri sportive de amploare, care au și căpătat încă de pe acum denumiri de prestigiu : „Cupa ceferistului", a „petrolistului" a „minerului", a „constructorului", a „textilistului", a „chimistului" etc.

Mijloace de antrenare a unui număr cît mai mare de oameni ai muncii în întreceri sportive, aceste manifestări s-au bucurat, de la o ediție la alta, de participări tot mai masive. Astfel, la clubul sportiv „Tractorul" Brașov, în cadrul competiției tradiționale „Tractoriada", desfășurată pe 10 ramuri de sport, au loc anual 400 de confruntări, cu participarea a peste 2 000 de tineri muncitori și funcționari din uzină. La Fabrica de Confecții din Oradea, peste 80% din salariați sînt antrenați în practicarea zilnică a exercițiilor fizice la locurile de muncă, precum și la diverse acțiuni turistice, campionate ale asociației, duminici cultural-sportive.

Mergînd pe linia promovării a tot ce este viabil în domeniul sportului, sindicatele au reluat în ultimii doi ani o veche tradiție, organizînd o suită de competiții republicane dotate cu „Cupa Unirii" și „16 Februarie" la schi, „Cupa U.G.S.R." la lupte și oină, „Cursa de mare fond pe Dunăre" la înot și caiac, „Crosul Tineretului" în colaborare cu U.T.C. etc., întrecerile pornind de jos, de la nivelul cluburilor și asociațiilor sportive și ajungînd la finalele pe țară. Și nu o dată, aceste întreceri de amploare au dat la iveală talente reale, de mare perspectivă, care au făcut saltul de la simpla necesitate de a face mișcare, la fireasca dorință de a se clasa în fruntea elitei dintr-o disciplină sportivă.

Descoperirea, promovarea și lansarea talentelor ieșite la iveală cu prilejul competițiilor cu caracter popular, constituie, de asemenea, o sarcină de bază a activității cluburilor și asociațiilor sportive conduse de către sindicate. **De aceea, nu apare întîmplător faptul că peste 130 de sportivi din rîndul cluburilor și asociațiilor sportive sindicale au obținut rezultate remarcabile pe plan republican și mondial.** Astfel, reprezentanții clubului „Metalul" București au stabilit 10 recorduri naționale, au cucerit 14 titluri de campioni naționali, 2 titluri de campioni europeni la atletism (juniori) și canotaj, 6 titluri de campioni balcanici, iar atleta Lia Manoliu a obținut înaltul titlu de campioană olimpică. Frumoase succese datorăm și luptătorului Gh. Berceanu, de la asociația sportivă a uzinelor „Electroputere" Craiova, care a cucerit titlul de campion mondial, echipei textiliștilor arădeni — U.T.A., care și-a apropiat titlul de campioană republicană la fotbal pe anul 1968—1969, oncorîndu-și din nou o veche și prestigioasă carte de vizită.

Experiența din ultimii ani dovedește că organele sindicale și sportive din întreprinderi și instituții au suficiente posibilități de a da noi imbolduri dezvoltării tuturor ramurilor de sport, de a obține noi și fructuoase rezultate în competițiile interne și internaționale. Pentru aceasta, cluburile și asociațiile conduse de sindicate vor primi și în viitor un permanent și eficient sprijin, atît material, cît și metodic. Se va urmări mai ales selecționarea de noi talente, promovarea și pregătirea acestora la nivelul performanțelor obținute pe plan mondial.

O altă latură esențială a activității organelor sportive sindicale o constituie asigurarea mijloacelor materiale necesare activității asociațiilor și cluburilor sportive din întreprinderi și instituții. În cei 25 de ani de la Eliberare, sindicatele au contribuit substanțial la crearea, întreținerea și extinderea bazei materiale a sportului nostru, depunînd eforturi susținute pentru construirea, repararea și amenajarea a numeroase baze sportive. Numai în ultimii doi ani s-au alocat peste 200 milioane lei. Cîteva exemple sînt edificatoare : dezvoltarea complexelor sportive ale cluburilor Metalul București, Steagul roșu Brașov, C.S.M. Reșița, C.F.R. Cluj ; construirea și amenajarea sălilor de sport de la Călărași, Cîmpia Turzii, Craiova ; terminarea zonelor de agrement de la Iași și Tg. Mureș, ca și amenajarea și construirea a numeroase cabane, popicării, bazine de înot etc. O contribuție importantă la aceste realizări au adus-o miile de salariați care, la chemarea comitetelor sindicatelor și a organizațiilor U.T.C., au depus nenumărate ore de muncă voluntară la amenajarea unor terenuri de sport simple, pe lîngă întreprinderi și instituții, în cartiere sau locurile specifice de agrement.

Cuprinderea unor mase tot mai largi în practicarea sistematică și organizată a exercițiilor fizice și sportului trebuie să constituie și pe viitor obiectivul fundamental al activității asociațiilor și cluburilor sportive.

Realizarea calitativ superioară a educației fizice de masă trebuie să contribue în mai mare măsură la îndeplinirea rolului său social, de întărire a sănătății, de dezvoltare armonioasă a constructorilor socialismului și comunismului, de recreare, de folosire plăcută și utilă a timpului lor liber. În contextul planurilor de anvergură adoptate de istoricul Congres al X-lea al partidului, care solicită potențele creatoare ale întregului popor, această sarcină dobîndește noi valențe.

În cadrul activității sportive de masă, o atenție deosebită se va acorda gimnasticii, excursiilor, ciclo-turismului, înotului, schiului, serbărilor și demonstrațiilor sportive, jocurilor distractive, concursurilor pentru insigna de polisportiv, inițierii în sporturile tehnico-aplicative. Se vor lua măsuri pentru dezvoltarea atletismului în întreprinderi și instituții, organizîndu-se concursuri pe probe și categorii de vîrstă. Se vor lărgi și intensifica formele competiționale locale în diferite ramuri de sport.

Educația fizică și activitatea sportivă vor fi astfel organizate încît să ducă la creșterea numărului de oameni ai muncii cu pregătire corespunzătoare obținerii unei categorii de clasificare într-o ramură de sport preferată.

În domeniul sportului de performanță, sarcina principală care stă în fața noastră este realizarea unui progres continuu în toate ramurile sportive, lichidarea treptată a rămînerilor în urmă a unor discipline, cultivarea și valorificarea în mai mare măsură a aptitudinilor și talentelor sportive de pe întreg cuprinsul țării.

Pentru realizarea acestor obiective, vor fi întărite cluburile sportive ale sindicatelor, urmărindu-se ca în fiecare județ să existe cel puțin cîte o unitate sportivă puternică de performanță.

Pentru aplicarea în viață a măsurilor care să ducă la continua dezvoltare a sportului, organele și organizațiile sindicale vor colabora strîns cu organele teritoriale ale Consiliului Național pentru Educație Fizică și Sport.

Mobilizînd toate eforturile, resursele materiale și morale de care dispun, sindicatele — cea mai largă organizație de masă a oamenilor muncii — își vor aduce o contribuție substanțială la ridicarea activității sportive de masă și de performanță pe noi trepte de dezvoltare, corespunzătoare condițiilor create de Partidul Comunist Român, de statul socialist.

Consiliul Național pentru Educație Fizică și Sport adresează calde mulțumiri profesorilor de educație fizică, instructorilor și activiștilor sportivi, tuturor acelora care și-au adus o prețioasă și substanțială contribuție la reușita organizării demonstrației sportivilor, cu prilejul celei de a XXV-a aniversări a eliberării patriei.

DUPĂ START

Acum, după ce a re-început fotbalul, nu îmi trece prin gînd ca, săptămînal, să mă aflu în treabă discutînd numai despre așa-botezatul „sport rege". Deși comoditatea — care este bună cînd vrei să eviți neplăcerile — ar îndemna la o asemenea atitudine. Dar, pentru că fotbalul și-a reluat pătimașele turniruri, hai să vorbim despre el.

Încă de la prima etapă a Diviziei naționale A, un gust de cenușă ne-a amărît gîndurile. La București, după al cincilea gol marcat de Dinamo, elevii lui Ozon au protestat îndelung, făcînd să se întrerupă jocul ; la Craiova, Neșu — rezervă în meciul respectiv — a „intrat în joc" pentru a protesta la decțiile arbitrului. Se mai întîmplă ! — vor zice unii. Numai că, întrebarea este : de ce se mai întîmplă ?

La Wimbledon, într-o confruntare decisivă, Ilie Năstase a suportat, cu noblețe, cîteva erori de arbitraj. Ele puteau să-i fie fatale. Totuși, cînd arbitrul a greșit în defavoarea adversarului său, tenismanul român a făcut corectivul necesar restabilirii adevărului. Gestul lui Năstase are o semnificație deosebită. El ne onora pe noi toți, el arăta ceea ce trebuie să fie, în ansamblul său, sub aspect etic, sportul românesc. Deci, nu-i de mirare că zeci de mii de spectatori, urmărind, cam blazați, unele meciuri din prima etapă a noului campionat de fotbal, au izbucnit în urale cînd au aflat vestea victoriei lui Năstase. Și în acel moment nu a fost elogiată numai victoria în sine, ci și stilul în care a fost obținută. Așadar, startul în campionatul național de fotbal a fost strălucit. Datorită tenisului...

Al. CAPRARIU

CRITERIUL JUNIORILOR

C. TUDORAN, ÎNVINGĂTOR LA CONTRATIMP

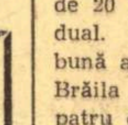

CONSTANȚA, 25 (prin telefon). Luni s-a desfășurat etapa a doua din cadrul Criteriului juniorilor. Pe șoseaua Negru Vodă — Constanța a avut loc proba de 20 km contratimp, individual. O comportare foarte bună au avut-o sportivii din Brăila (antrenor M. Simion), patru dintre ei reușind să se claseze în primele zece locuri. De asemenea, în această probă deosebit de dificilă, rutierii din R. D. Germană au confirmat buna pregătire pe care o au.

Clasamentul etapei : 1. C. Tudoran (C.S.O Brăila) 29:05, 2. D. Greil (R.D.G.) 29:18, 3. K. Oberfrantz (R.D.G.) 29:38, 4. M. Sörke (R.D.G.) 29:46, 5. Șt. Ene (C.S.O. Brăila) 29:52, 6. T. Drăgan (Voința Buc.) 30:00, 7. L. Grüner (R.D.G.) 30:07, 8. V. Miu (Șc. sp. 3 Buc.) 30:08, 9. C. Tănase (C.S.O. Brăila) 30:10, 10. M. Hrisoveri (C.S.O. Brăila) 30:18.

Clasamentul general după două etape : 1. D. Greil 2h 55:03, 2. K. Oberfrantz 2h 55:53, 3. M. Hrisoveri 2h 56:18, 4. P. Cimpeanu (Olimpia Buc.) 2h 56:46, 5. C. Tudoran 2h 57:03, 6. M. Sörke 2h 57:44, 7. Șt. Ene 2h 57:50, 8. T. Drăgan 2h 57:58, 9. V. Miu 2h 58:04, 10. L. Grüner 2h 58:05.

C. POPA — coresp. principal

BASCHETBALISTELE BULGARE, PENTRU A ȘAPTEA OARĂ CAMPIOANE BALCANICE

ASEARĂ, ROMÂNIA — IUGOSLAVIA 72-70

TIMIȘOARA, 25 (prin telefon, de la trimisul nostru). **După marea surpriză produsă duminică seara, în etapa a II-a a campionatului balcanic de senioare, se cuvin cîteva completări explicative asupra înfrîngerii suferite de prima reprezentativă a Iugoslaviei în fața selecționatei de tineret a Bulgariei. Sportivele iugoslave, cu talentata Veger în formă deosebită (a și înscris 23 de puncte), cu Miesici și Meglaj manifestînd multă eficacitate (au marcat 18 și, respectiv, 16 puncte), au condus timp de 38 de minute, uneori la diferențe de 10 puncte. Totul părea că va decurge normal și Iugoslavia va cîștiga. Tinerele baschetbaliste bulgare, însă, cu ambiția care a caracterizat întotdeauna echipele acestei țări, au refăcut pas cu pas handicapul și au ajuns chiar să egaleze. În ultimele două minute, formația iugoslavă, neacomodată cu noile modificări ale regulamentului (sau din cauza neatenției) a trecut de trei ori mingea din terenul de atac în cel de apărare, comițînd astfel greșeală și pierzînd mingea. Reprezentativa Bulgariei a profitat cu promptitudine, a înscris și a cîștigat cu 73—71, încheind neînvinsă și această ediție a Balcaniadei. Ea și-a înscris astfel pentru a șaptea oară numele pe primul loc în ierarhia baschetului feminin balcanic. Elementul de bază al echipei a fost Stoianova (18 p), o jucătoare masivă, înaltă, deosebit de eficace (ea a fost coșgetera campionatului european disputat nu de mult în R.F. a Germaniei), dar un aport considerabil l-au adus și Neskova (16 puncte) și Dimova (11 puncte).**

Referitor la victoria reprezentativei de senioare a României realizată, tot duminică, asupra selecționatei Olandei (65—51), în cadrul turneului internațional ce se desfășoară paralel cu Balcaniada, trebuie precizat că sportivele noastre au întîmpinat un adversar foarte dîrz, de care s-au desprins de-abia în final. Ciocan, Szabados, Savu și Diaconescu au fost cele mai bune, deși nu se poate spune că au evoluat la valoarea lor cea mai bună.

În sfîrșit fetele noastre au făcut o partidă bună ! În meciul pentru stabilirea locului doi, România a învins Iugoslavia cu 72—70 (35—37). A fost o întîlnire dramatică în care victoria a stat sub semnul întrebării pînă în ultima secundă. Au evoluat bine Szabados, Diaconescu și Vasilescu și de la învinse Okovik și Meglaj.

Paul IOVAN

CLASAMENT

1. Bulgaria 4 p — campioană balcanică
2. România 3 p.
3. Iugoslavia 2 p.

REZULTATE ÎN TURNEUL INTERNAȚIONAL

România (junioare) — Olanda 69—66 (34—32) ; Bulgaria — România (tineret) 62—31 (34—20).

SELECȚIONATA MASCULINĂ DE TINERET LA UN PAS DE LOCUL I, ÎN TURNEUL DE LA SOFIA

● Juniorii pleacă astăzi la Atena pentru a participa la Balcaniadă ● Jocurile internaționale ale echipelor feminine Voința Tg. Mureș, Mureșul și Crișul

● În turneul internațional de baschet de la Sofia, selecționata de tineret a țării noastre a trecut pe lîngă o frumoasă performanță. În partida cu Bulgaria A, decisivă pentru cucerirea locului I, sportivii români au condus pînă în penultimul minut. De aici, în ciuda indicațiilor de a folosi atacuri „lungi" (de 30 de secunde), ei au făcut cîteva greșeli datorate pripelii și, astfel, gazdele au învins la limită : 73—72. Celelalte rezultate : România (t) — Ungaria (t) 76—56, Bulgaria A — Bulgaria B 94—68, România (t) — Bulgaria B 85—39, Bulgaria A — Ungaria (t) 78—81, Bulgaria B — Ungaria (t) 63 — 61. Clasament final : 1. Bulgaria A, 2. România-tineret, 3. Bulgaria B, 4. Bulgaria-tineret.

● Reprezentativa de juniori a României pleacă astăzi la Atena pentru a participa la a VII-a ediție a campionatului balcanic, alături de echipele Greciei, Turciei, Bulgariei și Iugoslaviei. Întrecerile încep miercuri și se încheie duminică. La edițiile precedente, sportivii români au ocupat următoarele locuri : 1963 (Lom-Bulgaria) : 4 (cîștigătoare Bulgaria) ; 1964 (Atena) : 1 ; 1965 (Kralevo-Iugoslavia) 1 ; 1966 (Izmir) : 3 (cîștigătoare Iugoslavia) ; 1967 (Hunedoara) : 5 (cîștigătoare Iugoslavia) ; 1968 : 3 (cîștigătoare Bulgaria). Lotul actual este alcătuit din Oczelak, Teodorescu, Niculescu, L. Nagy, S. Nagy, Bugaru, Zisu, Zdrenghea, Dorneanu, Vidican, Poleanu, Vintilă. Antrenori : V. Dăscălescu și Al. Petrică ; arbitru : V. Kadar.

● Jocuri internaționale la Tg. Mureș : Voința — Slezan Frydek Mistek 43—40, Mureșul — Slezan 53—37. (A. SZABO — corespondent).

● În cadrul turneului întreprins la Sarajevo, formația feminină Crișul a înregistrat următoarele rezultate : 50—74 cu Mlada Bosna Sarajevo ; 46—44 cu selecționata Danemarcei : 55—59 cu Mlada Bosna. Cele mai bune : Ana Mihuț, Ileana Ghiță și Suzana Csege.

ÎNAINTE ȘI DUPĂ CHALLENGE-ROUND

(Urmare din pag. 1)

prevăzută abia pentru mijlocul lui octombrie.

— În afara acestui „interludiu american", ce puncte mai importante conține programul fruntașilor tenisului nostru, pînă la finele anului ?

— După aproximativ o lună de odihnă, loturile noastre reprezentative reiau pregătirile. Ele ar trebui încheiate în prima decadă a lui decembrie, cînd tenismanii fruntași reintră în activitatea de turneu. Se studiază posibilitatea trimiterii lor în Australia și — la începutul anului viitor — în Circuitul Caraibilor. Acolo vor juca, probabil, Țiriac și Năstase. Un alt eșalon de tenismani fac itinerarul, devenit clasic pentru noi, al Indiei și Africii de nord. Ca apoi să înceapă, bineînțeles, o nouă participare în „Cupa Davis"...

— S-o dorim încununată de același succes, ca în acest an. Victoria asupra Angliei, în finala inter-zone, ne prilejuiește plăcute aduceri aminte. La acest subiect, ce s-ar mai putea adăuga ?

— Fără teama de a repeta cele spuse pînă acum în presă — **continuă interlocutorul nostru** — aș vrea să subliniez, încă o dată, efortul excepțional al celor doi excelenți jucători ai noștri, Ilie Năstase și Ion Țiriac. Ultimul, în special, a realizat un adevărat tur de forță, reușind ca într-o singură săptămînă să-și readapteze total stilul la condițiile jocului pe gazon. Am avut, astfel, surpriza de a-l vedea pe „Țiri" jucînd aproape numai în atac în fața lui Cox, nelăsîndu-i acestuia nici o pauză de respirație. Ilie, învins în prima zi de abilul Stilwell, și-a regăsit buna dispoziție și încrederea în jocul de dublu ca apoi, în ultima zi, să aducă — în mod admirabil — punctul victoriei. La mobilizarea lui și-a adus contribuția atît Țiriac, cît, mai ales, căpitanul echipei, Gheorghe Cobzuc. Acestuia din urmă îi revine un merit deosebit în organizarea, în timp record, a unei pregătiri corespunzătoare a echipei, la care și-au adus aportul, de loc neglijabil, echipierii de rezervă Petre Mărmureanu și Sever Dron. Să vă mai spun că, la Wimbledon, am avut surpriza găsirii unui „aliat" prețios, un om care ne-a ajutat foarte mult la rodarea echipei, în călirea moralului necesar victoriei...

— Despre cine este vorba ?

— Harry Hopman, vechiul și celebrul conducător al echipei Australiei, iată cel care ne-a dat o foarte prețioasă mînă de ajutor. Hopman a fost cel mai credincios suporter al nostru, la antrenamente, ca și în pauzele meciurilor. Cu un sfat bun, cu o glumă, el a adus adesea relaxarea necesară în rîndurile echipei. **„De douăzeci de ani sînt în finală,** glumea bătrînul Harry, **și nu vreau să pierd nici anul ăsta..."**

— Fiindcă vorbim despre personalități ale tenisului, pe cine ați mai întîlnit la Wimbledon ?

— Înainte de joc, dar mai ales după obținerea victoriei, am fost de-a dreptul luați cu asalt de ziariști, reporteri de radio și televiziune, ca și de numeroși antrenori britanici și specialiști din lumea tenisului. Mulți, cu nume celebre în sportul alb. Voi cita, însă, pe unul singur. Este dl. B. A. Barnett, președintele Federației internaționale de tenis, care a venit în vestiare să felicite pe echipierii României pentru victorie.

— Și, acum, Cleveland. Foarte pe scurt, ce părere aveți asupra șanselor noastre în marea finală ?

— Întîlnirea cu echipa S.U.A. va fi, fără îndoială, cea mai grea din toate cele precedente. Vom întîlni jucători clasați în rîndul primilor 10 din lume. În plus, ei beneficiază de importantul avantaj al terenului propriu. Dar — așa cum s-a mai spus și în alte ocazii — „Cupa Davis" este altceva... **Eu sper că, în forma pe care o arată,** ECHIPA ROMÂNĂ VA DA O REPLICĂ DÎRZĂ PUTERNICILOR LOR ADVERSARI, **iar învingătorii nu vor fi cunoscuți decît în a treia zi a meciului.**

Ar fi o încheiere frumoasă, subliniind cum nu se poate mai bine ascensiunea reprezentanților patriei noastre în cea mai importantă competiție a tenisului.

Steaua învingătoare la Bacău: 20–15

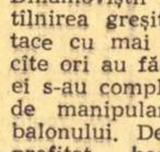

REZULTATELE UNOR TURNEE INTERNAȚIONALE

BACĂU, 25 **(prin telefon).** Dinamoviștii au abordat întîlnirea greșit : în loc să atace cu mai mult curaj (de cîte ori au făcut-o au înscris) ei s-au complăcut într-un joc de manipulare exagerată a balonului. De acest fapt au profitat handbaliștii de la Steaua, care au interceptat multe baloane, inițiind atacuri sau contraatacuri rapide și periculoase, majoritatea lor încheindu-se cu goluri. În acest fel, Steaua a realizat o victorie pe deplin meritată cu scorul de 20—15 (10—8).

Au condus bine arbitrii Gh. Lungu și Ad. Albu, ambii din Brașov. **(Ilie Iancu-**coresp. principal).

★

ODORHEI, 25 **(prin telefon).** Duminică a început în localitate un turneu internațional feminin de handbal. Întrecerea se va încheia în ziua de 27 august. În etapa de luni s-au înregistrat următoarele rezultate: Voința Sighișoara — Spartacus Budapesta 11—11 (5—6); Start Bratislava — Voința București 10—9 (3—5); Voința Rădăuți — Voința Odorhei 8—20 (3—10). **(A. Pialoga-**coresp.)

TG. MUREȘ, 25 **(prin telefon.** — Timp de două zile Parcul sportiv Voința a găzduit un turneu internațional de handbal (masculin și feminin) la care au luat parte 6 echipe. În final clasamentele celor două întreceri s-au prezentat astfel: masculin: 1. Șc. sportivă 1 Tg. Mureș; 2. Șc. sportivă Odorhei; 3. Maraton Kosice; feminin: 1. Șc. sportivă 1 Tg. Mureș; 2. Șc. sportivă Odorhei; 3. Maraton Kosice. **(Ion Păuș-**coresp. principal).

CÎND DOI SE CEARTĂ...

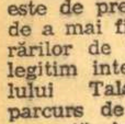

Clasica alergare a premiului Agriculturii a însemnat în fond ultima probă publică de anvergură, menită să stabilească recordurile anului, deoarece în viitor condițiile atmosferice este de presupus că vor înceta de a mai fi un aliat al ameliorărilor de valori. Așteptată cu legitim interes, reeditarea duelului Talaz-Talion, pe un parcurs de viteză, a fost clar tranșată în favoarea elevului lui Ichim, dar victoria finală în probă a obținut-o... Mizantrop, care a supraviețuit avantajului inițial. Surprinzător, recordurile n-au fost ameliorate ! Este însă incontestabil că Talaz n-ar fi scăpat primul loc dacă nu s-ar fi lovit în primul turnant de inconvenientul că nu a putut depăși în timp util perdeaua cailor cărora le acorda avantaje și pe care a fost silit s-o depășească, cu trei schimbări de linie și rețineri de viteză, pentru ca pînă la urmă să nu mai poată remonta ultimii 50 de centimetri ca să beneficieze de satisfacția succesului !...

În rest, semnalăm o mostră de cum se poate trimite la plimbare un cal : Coca ! Admitem că iapa ar fi arătat în mîinile antrenorului său, Ichim, o valoare superioară pe care s-o recunoască inițial adversarii. Dar de aici și pînă la „curtoazia" de a o lăsa să efectueze un parcurs în timp de „vals-boston" e o diferență !... Don și Rovinar au completat „golurile" de victorii ale antrenamentului Vasile Gheorghe ; Gh. Popescu a lăsat impresia că s-a înscris cu un abonament pe itinerarul „cursa și reuniunea" ; iar Gh. Tănase și-a recîștigat locul prim în ierarhia driverilor, cîștigînd cu Platon și Mister.

Rezultatele tehnice : 1. Don (V. Gheorghe), Olănița, Nicușor 39,7 ; 2. Coca (C. Ichim), Maldăr, Rezerva 36,3 ; 3. Stolnic (I. Crăciun), Fruntașa, Orator 29,1 ; 4. Rovinar (I. Olteanu), Silex, Melița 35,4 ; 5. Platon (Gh. Tănase), Supapa, Oracol 27,5 ; 6. Mizantrop (G. Solcan), Talaz, Talion 26,7 ; 7. Ilva Mică (Gh. Popescu), Glod, Dioda 30,9. 8. Mister (Gh Tănase), Ron, Filigrama 41,7.

Niddy DUMITRESCU

Cîteva învățăminte ale unei partide

Ultima partidă susținută de rugbyștii francezi de la Rugby Club Toulonnais, în Capitală, în compania „XV"-ului Grivița Roșie, a avut darul de a impresiona plăcut pe toți cei ce au urmărit-o, în pofida înfrîngerii suferite de bucureșteni. Mai întîi, pentru că valoarea extrem de ridicată a francezilor dă gir de valoare și celor ce le-au ținut piept în mod onorabil (în ce privește scorul final). Apoi, pentru că spectacolul oferit de autenticul și modernul rugby permanent prezent duminică pe stadionul „23 August" poate avea un efect propagandistic deosebit de profund. Și, în sfîrșit, pentru că — deasupra rezultatului în sine și a facturii rugbyului prestat de griviteni — s-a vădit că jucătorii români au certe perspective.

Sînt greu de rezumat calitățile de ansamblu și individuale ale învingătorilor din sus-amintita partidă. Să încercăm totuși : o mare mobilitate în teren, atît pe plan individual, cît și pe compartimente ; în mare măsură, ca o consecință a acestei prime calități, un grupaj al înaintării cu ample efecte asupra desfășurării jocului ; apoi, o tehnică individuală atingînd nivelul de kinogramă (au excelat componenții liniei de treisferturi); în sfîrșit, o splendidă tendință de a juca, a juca și iarăși a juca RUGBY. Înaintașii Gruarin, Hérréro și Hache, perechea de mijlocași Irastorza (de fapt mijlocaș la grămadă...) — Pierre (16 ani !), Carréras și, mai ales, Moraitis din linia de treisferturi, precum și sobrul fundaș-șuteur Labouré reprezintă valori de prim rang, de altminteri deja consacrate pe plan internațional, și, totodată, modele demne de copiat pentru jucătorii noștri.

Nu ne vom hazarda în aprecieri amănunțite ale evoluției grivițenilor, dar, în linii mari, vom aminti cîteva lucruri care au importanță din punctul de vedere al reprezentativelor naționale A și B : mulți dintre ei candidează la selecționare. Tehnica individuală, cu deosebire prinderea, pasarea și ramasarea mingii, au fost evident sub nivelul cerut. De asemenea, momente de lîncezeală și de dezlînare în acțiunile compartimentelor au dus la comiterea de erori soldate cu puncte în favoarea oaspeților. Nu vom prelungi comentariul, cu atît mai mult cu cît scurta perioadă de pregătire scuză în mare parte lipsurile arătate. Dar... atenție ! Nu mai este așa de mult pînă la confruntările internaționale importante; Irimescu poate să nu fie în „zi bună", iar încercări nu s-au înscris, ci... s-au primit !

MECIURI INTERNAȚIONALE AMICALE DE VOLEI

ECHIPA MASCULINĂ A ROMÂNIEI ÎNVINSĂ DE POLONIA !

Sala Progresul a găzduit două interesante partide internaționale amicale de volei. Primul meci al cuplajului a opus formațiile prime ale **României** și **Poloniei.** Jocul a debutat în nota de superioritate a echipei române. Ridicătorii Drăgan și Iorga au dirijat cu precizie atacurile lui Udișteanu, Rotaru și Crețu, care au punctat cu promptitudine, aducînd victoria echipei noastre la 9. În setul doi, după un început la fel de bun (au condus cu 5—1 și 7—2), voleibaliștii români au intrat în „zodia" greșelilor de atac, de apărare și chiar tehnice, permițînd astfel oaspeților să cîștige acest set la 9 ! Nici în continuare jucătorii noștri nu au dat o replică pe măsura posibilităților lor reale și polonezii, desfășurînd un joc combinativ la fileu și organizîndu-și mai bine apărarea, și-au adjudecat următoarele două seturi și, cu aceasta, victoria finală cu scorul de 3—1 (—9, 9, 6, 11). A arbitrat corect cuplul Em. Costoiu— V. Dumitru (București).

În meciul următor, **România tineret** a întîlnit formația **Belgiei,** în fața căreia a obținut victoria, după un joc spectaculos, cu scorul de 3—1 (5, 13, — 10). Partida a fost arbitrată bine de N. Mateescu și Al. Dinu (București).

George DINU

TURNEE INTERNAȚIONALE DE JUNIORI

● Astăzi, la Cluj, începe turneul internațional de volei (juniori) la care participă echipele **României, U.R.S.S., Bulgariei,** o selecționată a **Slovaciei,** precum și **Selecționata Taberei F.R.V.**

● Între 27—29 august, Toplița va fi gazda unui turneu internațional feminin la care participă echipele de junioare ale **Bulgariei, Slovaciei, României** și **Selecționata Taberei.**

(Echipa țării noastre a obținut următoarele rezultate la turneul de la Sofia, la care a participat de curînd : 3—0 cu Bulgaria, 3—2 cu Selecționata cluburilor din Sofia și 1—3 cu Ț.S.K.A. Sofia).

INSPECTORATUL ȘCOLAR AL JUDEȚULUI BACĂU

ANUNȚ

În perioada 28 august— 3 septembrie a.c. se va ține un nou examen de admitere pentru ocuparea a 10 locuri la Liceul cu program de fotbal (clasa a IX-a).

Candidații se vor prezenta cu vizita medicală făcută.

În zilele de 1—2 septembrie a.c. va avea loc examenul practic pentru ocuparea a 30 locuri la clasa a V-a.

Înscrierile se vor face la secretariatul liceului, în str. Dr. Aroneanu nr. 43, telefon 1.27.71, pînă în ziua de 29 august a.c.

Nou la Pronosport !

A. S. Loto-Pronosport a luat măsura ca în cazurile meciurilor anulate la concursurile Pronosport toate variantele depuse să primească pronostic exact, renunțîndu-se la tragerea la sorți a pronosticurilor pentru aceste meciuri.

Amănunte puteți găsi în „Programul Loto-Pronosport" de astăzi, marți, 26 august 1969.

● Programul concursului Pronosport nr. 35 de duminică 31 august a.c. cuprinde în totalitate meciurile etapei a treia din campionatul diviziei A și 5 întîlniri din divizia B. Dar iată acest program : I : F.C. Argeș — Rapid ; II : U.T. Arad — Crișul ; III : Dinamo București — Dinamo Bacău ; IV : Politehnica Iași — Universitatea Cluj ; V : Petrolul — A.S.A. Tg. Mureș ; VI : Steagul roșu — Jiul ; VII : C.F.R. Cluj — Steaua ; VIII : Universitatea Craiova — Farul ; IX : Portul Constanța — Progresul București ; X : Poiana Cîmpina — Știința Bacău ; XI : Olimpia Oradea — C.F.R. Timișoara ; XII : Chimia Rm. Vîlcea — Electroputere Craiova ; XIII : Metalul Tr. Severin — C.S.M. Reșița.

● Numerele extrase la tragerea LOTO din 22 august 1969 :

EXTRAGEREA I : 66 81 44 73 20 75 35 51 17 67 71 64.

Fond de premii : 561.825 lei.

EXTRAGEREA II : 60 41 54 51.

Fond de premii : 293 231 lei

PREMIILE CONCURSULUI PRONOEXPRES NR. 34 DIN 20 AUGUST 1969

EXTRAGEREA I :
Categoria I : 1 variantă (50 la sută) a 100 000 lei ; a II-a : 132 a 870 lei ; a III-a: 2 712 a 39 lei.

EXTRAGEREA a II-a :
Categoria B: 129,5 variante a 1 361 lei; categoria C: 2 756,5 a 31 lei. Premiul de 100 000 lei a revenit participantului Patuleanu Ștefan din Brașov. Plata premiilor pentru acest concurs se va face astfel :
— în Capitală, începînd cu data de 29 VIII la 5 X 1969 inclusiv ;
— în provincie, începînd cu data de 1 IX la 5 X 1969 inclusiv.

Ţarălungă înscrie pentru echipa sa, obligînd portarul cîmpinenilor să scoată balonul din plasă

Foto: V. BAGEAC

ŞI ÎN DIVIZIA B AVANTAJUL TERENULUI ÎNCEPE SĂ SE CLATINE

SERIA I: Portul şi Politehnica — învingătoare în deplasare

METROM BRAŞOV—FLACĂRA MORENI 3—0 (1—0). Braşovenii au creat multe faze frumoase. Cu toate că au pierdut, jucătorii de la Flacăra au evoluat la un nivel destul de bun. Golurile au fost realizate de Furnică (min. 35 şi 67) şi Ţuţuianu (min. 86). Foarte bun arbitrajul lui V. Dumitrescu—Bucureşti. **(C. GRUIA, coresp. principal)**

OŢELUL GALAŢI — METALUL BUCUREŞTI 2—2 (2—0). Rezultatul este echitabil. În prima repriză, gălăţenii au fost superiori şi au marcat două goluri. Autori: Adam (min. 32) şi Manta (min. 33). După pauză, bucureştenii au jucat bine şi au restabilit egalitatea pe tabela de marcaj. Pentru Metalul au înscris: Nedelcu (min. 52) şi Georgescu (min. 70). A condus corect V. Buimistruc — Iaşi. **(GH. ARSENIE şi V. ŞTEFĂNESCU, coresp.)**

GLORIA BÎRLAD — METALUL TÎRGOVIŞTE 3—4 (1—2). Echipa locală a jucat slab. În schimb, metalurgiştii au practicat un fotbal de bun nivel tehnic. Au marcat: Turcu (min. 22), Tiron (min. 24 şi 88), Sava (min. 46) pentru Metalul, Chiuş (min. 25) şi Beniovschi (min. 75 şi 90 — ambele din 11 m) pentru Gloria. A arbitrat Gh. Ştefănescu — Galaţi. **(E. SOLOMON, coresp.)**

CEAHLĂUL P. NEAMŢ — POLITEHNICA GALAŢI 0—2 (0—1). Studenţii, cu o pregătire fizică mai bună, au cîştigat pe merit. Jucătorii de la Ceahlăul au evoluat frumos în prima repriză. Au înscris: Stancu (min. 26) şi Bretan (min. 78). A arbitrat slab Paul Brătănescu — Suceava. **(C. NEMŢEANU, coresp.)**

PROGRESUL BRĂILA — ŞTIINŢA BACĂU 1—0 (0—0). În repriza secundă, Progresul a dominat categoric. Unicul gol a fost marcat de Ciupitu în min. 77. A condus f. bine S. Mîndreş — Bucureşti. **(I. BALTAG, coresp.)**

DUNĂREA GIURGIU — CHIMIA SUCEAVA 2—1 (2—0). Jucătorii de la Dunărea au făcut k.o. apărarea adversă în prima parte a meciului. După pauză, pregătirea fizică insuficientă a gazdelor a permis sucevenilor să reducă din handicap. Au înscris: Hristache (min. 13), Pană (min. 30), respectiv Danileţ (min. 67 din 11 m). A Münich — Bucureşti a arbitrat bine. **(TR. BARBĂLATĂ, coresp.)**

PROGRESUL BUCUREŞTI — POIANA CÎMPINA 4—0 (1—0). Deşi învingători la scor, în unele momente, componenţii echipei bucureştene nu au luat jocul în serios. Oaspeţii au jucat ofensiv, mai ales în repriza secundă.

Scorul a fost deschis în min. 8 de către Ţarălungă. În continuare, bucureştenii au avut ocazii de a mări avantajul, dar Matei şi Ţarălungă au ratat din poziţii favorabile. După pauză, Georgescu a înscris un nou gol pentru Progresul. Introducerea lui Neacşu în formaţia Progresului a avut efectul scontat. În min. 82 Raksi a fost faultat în careu şi Ţarălungă a transformat penaltyul. Ultimul gol a fost înscris de Neacşu, dintr-o lovitură de colţ. Ilie Hristea — Alexandria a arbitrat fără greşeală. **(C. DUMITRIU)**

SPORTUL STUDENŢESC — PORTUL CONSTANŢA 1—4 (1—1). Din nou studenţii au părăsit învinşi terenul. De data aceasta, bucureştenii au suferit un eşec sever chiar pe propriul teren, după un joc în care au ieşit în evidenţă numeroase lacune în pregătirea fizică şi tehnică. Jocul a fost în general plăcut, cu multe faze frumoase la ambele porţi. Constănţenii, mai bine pregătiţi, au forţat în repriza secundă şi au depăşit cu regularitate apărarea studenţilor.

Scorul a fost deschis de studenţi, în min. 12, prin Duţan. Egalarea s-a produs în min. 39, cînd Bukosi a reluat în plasă balonul trimis în careu de Melenco. După pauză, în min. 49, o acţiune a lui Caraman se soldează cu un nou gol. În min. 71, acelaşi Caraman ridică scorul la 3—1 în favoarea Portului. Ultimul gol a fost semnat de Mănescu (min. 78). A arbitrat bine M. Roman — Braşov. **(p.v.)**

CLASAMENT

1. Portul	2	2	0	0	8—1	4
2. Politehnica	2	2	0	0	5—0	4
3. Metrom Bv.	2	2	0	0	4—0	4
4. Met. Tirg.	2	2	0	0	8—5	4
5. Met. Buc.	2	1	1	0	6—4	3
6. Progr. Buc.	2	1	0	1	4—2	2
7—8. Chimia Sv.	2	1	0	1	3—2	2
7—8. Ştiinţa Bc.	2	1	0	1	2—1	2
9—11. Fl. Moreni	2	1	0	1	2—3	2
9—11. Progr. Brăila	2	1	0	1	3—4	2
9—11. Dunărea	2	1	0	1	2—3	2
12. Oţelul Gl.	2	0	1	1	4—6	1
13. Gloria Bîrlad	2	0	0	2	3—7	0
14—15. Poiana	2	0	0	2	0—5	0
14—15. Sportul studenţesc	2	0	0	2	1—6	0
16. Ceahlăul P. N.	2	0	0	2	0—6	0

ETAPA VIITOARE (31 august): Dunărea — Oţelul, Poiana — Ştiinţa, Metalul Buc. — Metrom, Gloria — Flacăra, Chimia — Metalul Tîrgovişte, Ceahlăul — Sport. studenţesc, Politehnica — Progresul Brăila, Portul — Progresul Bucureşti.

SERIA A II-a: Metalul Tr. Severin — învins pe teren propriu!

VAGONUL ARAD — OLIMPIA ORADEA 4—1 (1—1). Joc de factură tehnică modestă. Echipele şi-au împărţit perioadele de dominare. După aspectul general al meciului, scorul este prea sever. Golurile au fost marcate de Dodu (min. 24) pentru Olimpia, Stănoaie (min. 34 din 11 m şi 78). Barbu (min. 82) şi Schweillinger (min. 89) pentru Vagonul. Corect arbitrajul lui Cornel Pop — Hunedoara. (GH. NICOLAIŢĂ, coresp.).

CHIMIA RM. VÎLCEA — GAZ METAN MEDIAŞ 1—0 (0—0). Localnicii au dominat, dar steril. În acest sens este edificator raportul de cornere: 19—6 în favoarea Chimiei. Oaspeţii au prestat un joc modest, punînd accentul pe defensivă. Unicul gol a fost realizat de Lungan, în min. 65. A condus bine Radu Buzdun — Bucureşti. (D. ROŞIANU, coresp.).

MINERUL BAIA MARE — MINERUL ANINA 2—0 (0—0). În primele 30 de minute jocul gazdelor a fost avîntat, dar Miculaş şi Redes au ratat. În repriza secundă, poarta oaspeţilor a fost tot mai des periclitată. În min. 60, băimărenii au deschis scorul: o centrare a lui Bandi a fost fructificată de Trifu. Al doilea gol a fost înscris de Bandi în min. 78. A arbitrat foarte bine Z. Szecsei — Tg. Mureş. (T. TOHĂTAN, coresp. principal).

C.F.R. TIMIŞOARA—OLIMPIA SATU MARE 3—2 (2—1). Joc de nivel tehnic mediocru. Oaspeţii au jucat de la egal cu timişorenii. De altfel, jucătorii de la Olimpia au deschis scorul în min. 19, prin Both. Egalarea s-a produs după trei minute, cînd Mureşan a transformat un 11 m. În continuare, feroviarii îşi impun superioritatea şi mai înscriu, prin Covaci (min. 31). După două minute de la reluare, sătmărenii egalează. Autor: Borota. In min. 55, Covaci a marcat cel de al treilea gol al timişorenilor. A arbitrat bine S. Drăgulici — Tr. Severin. (S. MARTON, coresp.).

METALUL TR. SEVERIN — METALUL HUNEDOARA 0—1 (0—0). Gazdele au avut mai mult timp iniţiativa, însă au ratat foarte multe ocazii. Hunedorenii au rezistat mai bine adversarului comun: căldura. A înscris: Covaci (min 77). Excelent arbitrajul lui Tr. Cruceanu — Arad. (G. MANAFU, coresp.).

C.S.M. REŞIŢA — RIPENSIA TIMIŞOARA 3—1 (2—0). Reşiţenii au avut iniţiativa de la începutul partidei. După ce Pătraşcu (min. 6) şi Nestorovici (min. 20) au ratat ocazii clare, Jac a deschis scorul în min. 21. Acelaşi jucător a înscris şi celelalte goluri ale C.S.M.-ului (min. 40 şi 64), ambele din 11 m. Timişorenii au redus din handicap prin Kun I (min. 85 din 11 m). În min. 64, Panici (Ripensia) a ratat un 11 m. Mulţumitor arbitrajul lui A. Pop — Oradea. (P. BOCŞANU, coresp.).

METALURGISTUL CUGIR — C.S.M. SIBIU 0—0. Metalurgiştii au dominat, dar înaintaşii au fost ineficace. Oaspeţii, mulţumiţi de rezultat, s-au apărat şi au contraatacat periculos. În min. 65, Stoicescu a şutat în bară. A arbitrat Emil Călbăjos — Cluj. (M. VÎLCEANU, coresp.).

ELECTROPUTERE CRAIOVA — C.F.R. ARAD 1—0 (0—0). Craiovenii au dominat mult, dar steril. Unicul gol a fost realizat de Daşcu (min. 70). A condus bine Gh. Motorga — Bucureşti. (V. POPOVICI, coresp.).

CLASAMENT

1. Vagonul Arad	2	1	1	0	4—1	3
2—3. C.S.M. Sibiu	2	1	1	0	3—1	3
2—3. C.S.M. Reşiţa	2	1	1	0	4—2	3
4. Met. Huned.	2	1	1	0	1—0	3
5—6. Olimpia Satu Mare	2	1	0	1	4—3	2
5—6. Minerul Baia Mare	2	1	0	1	2—1	2
7—9. Gaz metan	2	1	0	1	1—1	2
7—9. Minerul Anina	2	1	0	1	2—2	2
7—9. C.F.R. Tim.	2	1	0	1	3—3	2
10—13. Olimpia Oradea	2	1	0	1	3—4	2
10—13. Ripensia	2	1	0	1	2—3	2
10—13. Chimia Rm. Vîlcea	2	1	0	1	2—3	2
10—13. Electroputere Craiova	2	1	0	1	1—2	2
14. C.F.R. Arad	2	0	1	1	1—2	1
15. Metalurgistul Cugir	2	0	1	1	0—2	1
16. Met. Tr. S.	2	0	0	2	0—3	0

ETAPA VIITOARE (31 august): Metalul Hunedoara — Metalurgistul Cugir, Minerul Anina — Olimpia Satu Mare, Ripensia — C.F.R. Arad, Metalul Tr. Severin — C.S.M. Reşiţa, Olimpia Oradea — C.F.R. Timişoara, Vagonul — C.S.M. Sibiu, Chimia — Electroputere, Gaz metan — Minerul Baia Mare.

CONSFĂTUIRE CU FOTBALIŞTII DIVIZIONARI DIN CAPITALĂ

Federaţia română de fotbal, în colaborare cu Comisia de fotbal a municipiului Bucureşti, organizează astăzi o consfătuire cu jucătorii echipelor bucureştene din diviziile A, B, tineret şi juniori. De asemenea, vor participa antrenorii şi membrii secţiilor de fotbal, precum şi arbitrii din loturile A şi B.

Consfătuirea va avea loc în sala Dinamo, de la ora 18.

fotbal

ÎN VEDEREA MECIULUI CU IUGOSLAVIA

18 SELECŢIONABILI — MÎINE LA BUCUREŞTI

În vederea meciului amical de la 3 septembrie cu Iugoslavia, antrenorii lotului nostru reprezentativ au convocat pentru mîine, la Bucureşti, 18 jucători. Aceştia sînt:

Portari — RĂDUCANU, GHIŢĂ; fundaşi — SĂTMĂREANU, LUPESCU, BARBU, DAN, DELEANU; mijlocaşi — GHERGHELI, RADU NUNWEILLER, DINU (Dinamo Buc.); înaintaşi — NĂSTURESCU, DEMBROVSCHI, C. RADU, DOMIDE, DUMITRACHE, TUFAN, LUCESCU, CREINICEANU.

Lotul reprezentativ al ţării noastre va susţine mîine după amiază un joc de verificare şi omogenizare în compania echipei de tineret-rezerve Dinamo Bucureşti.

LUCESCU ŞI-A RELUAT ANTRENAMENTELE

Internaţionalul Lucescu, component al echipei Dinamo Bucureşti, şi-a reluat de săptămîna trecută pregătirile. El face deocamdată antrenamente uşoare, fără efort prelungit. Medicii cred că Lucescu va putea juca în formaţia dinamovistă în etapa din 7 septembrie.

Greavu indisponibil

Săptămîna trecută, la un antrenament, Ilie Greavu s-a accidentat, avînd o fisură a osului la piciorul drept. Din această cauză, medicii au hotărît ca piciorul să fie pus în ghips. În acest fel jucătorul rapidist va fi indisponibil pentru partida de duminică.

Se speră că Greavu se va vindeca pînă la 17 septembrie, data primului meci cu Vittoria Setubal din Cupa europeană a tîrgurilor.

MECI AMICAL INTERNAŢIONAL

C.F.R. ROŞIORII DE VEDE — DUNAVSKI STUDENT 1—0 (1—0).

ROŞIORII DE VEDE — În localitate s-a disputat partida amicală internaţională dintre echipa locală C.F.R. şi formaţia Dunavski Student din Bulgaria. Victoria a revenit gazdelor cu scorul de 1—0 prin punctul marcat de Duţă, în min. 12.

T. NEGULESCU, coresp.

INAUGURAREA COMPLEXULUI SPORTIV DIN TULCEA

TULCEA, 25 (Agerpres). — S-a inaugurat noul complex sportiv al tineretului din Tulcea. Complexul cuprinde un teren de fotbal gazonat, tribune cu o capacitate de 15 000 de locuri, terenuri de volei, baschet, handbal şi tenis. Inaugurarea s-a făcut cu participarea unui mare număr de tineri la întreceri de atletism, lupte şi demonstraţii de box.

DE LA F.R. FOTBAL

Analizînd desfăşurarea primei etape a campionatului, Biroul F.R.F. a luat o serie de măsuri disciplinare.

Jucătorul ŞTEFAN SZEKELY (Textila Buhuşi) a fost exclus din activitatea competiţională pentru lovirea gravă a arbitrului.

Antrenorul PETRE DRĂGUŢ (I.T.C. Constanţa) a fost exclus din corpul antrenorilor pentru lovirea gravă a unui jucător al echipei adverse.

Jucătorul MIRCEA IONESCU (I.T.C. Constanţa) a fost suspendat pe 8 etape pentru lovirea gravă a adversarului.

Jucătorul TOMA COSTACHE (Textila Buhuşi) a fost suspendat pe 5 etape pentru bruscare, insulte şi ameninţări faţă de arbitrii de linie.

Pentru lovirea adversarilor, insulte şi injurii aduse arbitrilor au fost suspendaţi pe cîte 3 etape jucătorii: AUREL ANISIA (Textila Buhuşi), GRIGORE RUSU (Foresta Fălticeni), GH. ANGELESCU (Olimpia Giurgiu), VICTOR RĂDULESCU (Electrica Constanţa), ABIBULA TUNCZI (I.T.C. Constanţa) şi FRANŢ JURCOVSCHI (Foresta Ciurea).

Jocul Foresta Fălticeni — Textila Buhuşi, întrerupt în minutul 88 din cauză că arbitrul a fost lovit grav de un jucător al echipei buhuşene, a fost omologat cu rezultatul de 3-0 în favoarea Forestei Fălticeni, iar Textila Buhuşi a fost suspendată pe o etapă.

Secţiile de fotbal Metalul Tîrgovişte şi Unirea Focşani au fost sancţionate cu ridicarea dreptului de a organiza jocuri pe terenurile proprii pe cîte o etapă, pentru insuficiente măsuri organizatorice şi pentru neasigurarea protecţiei arbitrilor.

Arbitrul MIHAI VASILIU a fost suspendat pe 4 etape pentru prezentarea cu întîrziere la jocul la care a fost delegat.

Arbitrul PETRE BADEA a fost suspendat o lună pentru că a permis intrarea în joc a jucătorilor echipei Tehnofrig Cluj fără ca aceştia să facă dovadă că au efectuat controlul medical.

Arbitrul TIBERIU GROŞANU a fost suspendat o lună pentru că nu a procedat, conform regulamentului, la identificarea jucătorilor care au luat parte la joc fără carnete de legitimare.

Arbitrul CONSTANTIN PETREA a fost suspendat pe 3 etape pentru că a început partida Universitatea Craiova — Universitatea Cluj deşi în incinta terenului de joc erau mai multe persoane care nu aveau acest drept şi pentru slabul arbitraj prestat la jocul Dinamo Bucureşti — Palmeiras.

Arbitrul OSCAR FLONDOR a fost suspendat pe 3 etape pentru arbitraj nesatisfăcător.

Arbitrul KEVORKA GHEMIGEAN a fost suspendat pe 2 etape pentru că în raportul său nu a relatat în mod concret şi detaliat incidentele de după terminarea jocului.

Arbitrul ALEXANDRU TOTH a fost avertizat pentru lipsă de fermitate în sancţionarea abaterilor unor jucători şi pentru trimiterea cu întîrziere a foii de arbitraj.

Arbitrul VICTOR PĂDUREANU a fost avertizat pentru că a consimţit să înceapă jocul deşi în incinta terenului erau unele persoane care nu aveau acest drept.

Se dă avertisment secţiilor de fotbal Universitatea Craiova, Steagul roşu Braşov, F.C. Argeş, Politehnica Iaşi, Rapid Bucureşti, Jiul Petroşani, Textila Buhuşi, Foresta Fălticeni, I.T.C. Constanţa pentru nerespectarea indicaţiilor F.R.F. cu privire la accesul persoanelor în incinta terenurilor de joc, disciplinarea jucătorilor, crearea condiţiilor igienico-sanitare jucătorilor şi spectatorilor şi păstrarea ordinei în timpul jocurilor.

Se obligă F.C. Argeş să ridice gardul împrejmuitor în dreptul tribunei oficiale pînă la înălţimea de 2 metri (pentru a nu mai putea fi escaladat cu uşurinţă de către spectatori).

Se obligă secţiile de fotbal Universitatea Craiova, U.T. Arad şi Steagul roşu Braşov să instaleze, la stadioanele pe care organizează jocuri, staţii de radioficare şi să le folosească în scopul disciplinării spectatorilor, al prelucrării unor prevederi ale regulamentului jocului de fotbal etc.

DUPĂ DOUĂ ETAPE, ÎN DIVIZIA C, DOAR 14 ECHIPE AU CÎTE 4 PUNCTE

SERIA I

Rarăul Cîmpulung — Petrolul Moineşti 3—1 (2—1)
Fulgerul Dorohoi — Nicolina Iaşi 2—1 (2—0)
Letea Bacău — Victoria Roman 1—0 (0—0)
Minerul G. Humorului — Foresta Fălticeni 1—2 (1—0)
Penicilina Iaşi — Constr. P. Neamţ 1—0 (0—0) (Jucat la Valea Lupului)
Foresta Ciurea — Minobrad V. Dornei 1—3 (1—0)
C.F.R. Paşcani — Minerul Comăneşti 6—0 (2—0)
Textila Buhuşi — Textila Botoşani 0—3 (nedisputat, Textila Buhuşi fiind suspendată)

(Corespondenţi: A. Rotaru, I. Mandache, Fl. Ene, D. Bolohan, D. Diaconescu, I. Diac, C. Enea, I. Vieru)

CLASAMENT

1. Textila	2	2	0	0	5—1	4
2. C.F.R.	2	1	1	0	7—1	3
3—4. Rarăul	2	1	1	0	5—3	3
3—4. Minobrad	2	1	1	0	5—3	3
5. Foresta F.	2	1	1	0	4—3	3
6. Victoria	2	1	0	1	7—1	2
7. Nicolina	2	1	0	1	4—3	2
8—9. Letea	2	1	0	1	2—2	2
8—9. Fulgerul	2	1	0	1	3—3	2
10. Petrolul	2	1	0	1	3—4	2
11. Minerul C.	2	1	0	1	2—7	2
12. Penicilina	2	1	0	1	1—7	2
13. Constructorul	2	0	1	1	1—2	1
14. Textila Bh.	2	0	1	1	2—5	1
15—16. Foresta C.	2	0	0	2	2—5	0
15—16. Minerul G. H.	2	0	0	2	2—5	0

Etapa viitoare: Fulgerul Dorohoi — C.F.R. Paşcani; Minerul Comăneşti — Textila Buhuşi; Nicolina Iaşi — Minobrad Vatra Dornei; Textila Botoşani — Foresta Ciurea; Foresta Fălticeni — Rarăul Cîmpulung; Minerul Gura Humorului — Victoria Roman; Petrolul Moineşti — Penicilina Iaşi; Letea Bacău — Constructorul P. Neamţ.

SERIA A II-a

Electronica Obor — Rulmentul Bîrlad 7—0 (4—0)
Chimia Gh. Gheorghiu Dej — Dunărea Brăila 4—1 (3—0) (Jucat la Comăneşti)
Ancora Galaţi — Şoimii Buzău 0—0
Petrolul Berca — A.S.M. Tecuci 2—1 (0—1) (Jucat la Rm. Sărat)
Gloria C.F.R. Galaţi — Locomotiva Adjud 2—1 (1—1)
Petrolistul Boldeşti — Metalul Plopeni 1—0 (0—0)
Metalurgistul Brăila — S.U.T. Galaţi 1—0 (1—0)
Metalul Buzău — Unirea Focşani 3—1 (2—1)

(Corespondenţi: O. Guţu, Şt. Costache, Şt. Constantinescu, P. Florescu, V. Ştefănescu, N. Dincă, N. Costin, M. Dumitru)

CLASAMENT

1—2. Petrolistul	2	2	0	0	5—1	4
1—2. Chimia	2	2	0	0	6—2	4
3. Metalul Bz.	2	1	1	0	5—3	3
4—5. Şoimii	2	1	1	0	2—1	3
4—5. Metalurgistul	2	1	1	0	1—0	3
6. Electronica	2	1	0	1	8—2	2
7. Metalul Pl.	2	1	0	1	3—1	2
8. Dunărea	2	1	0	1	5—4	2
9. Unirea	2	1	0	1	3—4	2
10. Gloria C.F.R.	2	1	0	1	2—4	2
11. Petrolul	2	1	0	1	2—5	2
12—14. Locomotiva	2	0	1	1	1—2	1
12—14. Ancora	2	0	1	1	1—2	1
12—14. A.S.M.	2	0	1	1	3—4	1
15. S.U.T.	2	0	0	2	1—3	0
16. Rulmentul	2	0	0	2	1-11	0

Etapa viitoare: Şoimii Buzău — Gloria C.F.R. Galaţi; Petrolul Berca — Metalurgistul Brăila; Metalul Plopeni — Electronica Obor; Locomotiva Adjud — Ancora Galaţi; Dunărea Brăila — Metalul Buzău; S.U.T. Galaţi — Rulmentul Bîrlad; Unirea Focşani — Chimia Oraşul Gh. Gheorghiu-Dej; A.S.M. Tecuci — Petrolistul Boldeşti.

SERIA A III-a

Cimentul Medgidia — Marina Mangalia 2—0 (1—0)
Electrica Constanţa — Maşini-unelte Buc. 1—0 (0—0)
Delta Tulcea — I.C.A.B. Arcuda 7—3 (5—2)
Celuloza Călăraşi — Laromet Bucureşti 1—2 (1—1)
Petrolul Videle — S.N. Olteniţa 2—1 (1—1)
Voinţa Bucureşti — I.M.U. Medgidia 1—1 (1—0)
Unirea Mînăstirea — Olimpia Giurgiu 2—1 (2—0)
Tehnometal Bucureşti — I.T.C. Constanţa 4—1 (2—0)

(Corespondenţi: A. Mălvlea, C. Popa, I. Turşie, A. Ioniţă, V. Pancu, G. Dinu, Gh. Tufcea, N. Tokacek)

CLASAMENT

1. Cimentul	2	2	0	0	4—0	4
2—3. Electrica	2	2	0	0	2—0	4
2—3. Laromet	2	2	0	0	4—2	4
4. Tehnometal	2	1	1	0	6—3	3
5. Delta	2	1	0	1	8—5	2
6. Unirea	1	1	0	0	2—1	2
7—9. Marina	2	1	0	1	3—3	2
7—9. Celuloza	2	1	0	1	4—4	2
7—9. Petrolul	2	1	0	1	2—2	2
10. I.T.C.	2	1	0	1	2—4	2
11. I.M.U.M.	1	0	1	0	1—1	1
12. Ş.N.O.	2	0	1	1	3—4	1
13. Voinţa	2	0	1	1	2—4	1
14—15. Maşini	2	0	0	2	2—4	0
14—15. Olimpia	2	0	0	2	1—5	0
16. Arcuda	2	0	0	2	3—9	0

Etapa viitoare: Delta Tulcea — Electrica Constanţa; I.M.U. Medgidia — Tehnometal Bucureşti; Maşini-unelte Bucureşti — Olimpia Giurgiu; Marina Mangalia — Unirea Mînăstirea; I.T.C. Constanţa — Voinţa Bucureşti; Ş.N. Olteniţa — Celuloza Călăraşi; I.C.A.B. Arcuda — Petrolul Videle; Laromet Bucureşti — Cimentul Medgidia.

SERIA A IV-a

Caraimanul Buşteni — Unirea Drăgăşani 2—0 (0—0)
Prahova Ploieşti — T.U.G. Bucureşti 1—2 (0—1)
I.R.A. Cîmpina — Progresul Corabia 3—0 (2—0)
Petrolul Tîrgovişte — Flacăra roşie Buc. 0—0
Unirea C-lung M. — Dacia Piteşti 1—0 (0—0)
Sirena Bucureşti — Carpaţi Sinaia 0—0
Progresul Balş — Chimia Tr. Măgurele 1—2 (0—1)
Autobuzul Bucureşti — Comerţul Alexandria (amînat pentru miercuri 27 august, ora 17)

(Corespondenţi: V. Zbarcea, A. Vlăsceanu, C. Virjoghie, S. Codreanu, D. Rădulescu, H. Rudy, D. Paraschiv)

CLASAMENT

1. T.U.G.	2	2	0	0	8—2	4
2—3. Caraimanul	2	2	0	0	3—0	4
2—3. Chimia	2	2	0	0	4—1	4
4. Flacăra	2	1	1	0	2—0	3
5. Unirea C.	2	1	1	0	4—3	3
6—7. Comerţul	1	1	0	0	2—0	2
6—7. Autobuzul	1	1	0	0	3—1	2
8. I.R.A.	2	1	0	1	3—2	2
9. Carpaţi	2	0	2	0	3—3	2
10. Prahova	2	0	1	1	1—2	1
11. Sirena	2	0	1	1	0—2	1
12. Progresul C.	2	0	1	1	0—3	1
13. Petrolul	2	0	1	1	1—6	1
14. Dacia	2	0	0	2	0—2	0
15. Progresul B.	2	0	0	2	1—4	0
16. Unirea D.	2	0	0	2	1—5	0

Etapa viitoare: Unirea Cîmpulung — I.R.A. Cîmpina; Comerţul Alexandria — Sirena Bucureşti; Progresul Balş — Petrolul Tîrgovişte; Carpaţi Sinaia — Autobuzul Bucureşti; Chimia Tr. Măgurele — Prahova Ploieşti; Flacăra roşie Bucureşti — Caraimanul Buşteni; Dacia Piteşti — Unirea Drăgăşani; T.U.G. Bucureşti — Progresul Corabia.

SERIA A V-a

Victoria Caransebeş — Unirea Orşova 1—0 (1—0)
Minerul Bocşa — U.M. Timişoara 1—0 (1—0)
Dunărea Calafat — Minerul Lupeni 4—0 (1—0)
Metalul Topleţ — Energetica Tr. Severin 1—1 (0—0)
Electromotor Tim. — C.F.R. Caransebeş 3—1 (1—0)
Vulturul Textila Lugoj — Victoria Tg. Jiu 5—1 (3—1)
Furnirul Deta — Progresul Strehaia 2—1 (1—0)
Minerul Motru — Steagul roşu Pleniţa 3—0 (3—0)

(Corespondenţi: M. Mutaşcu, I. Sanfiroiu, Şt. Zvignea, C. Avram, Şt. Marton, C. Olaru, N. Sorinca şi P. Pălănceanu)

CLASAMENT

1. Electromotor	2	2	0	0	5—2	4
2. Victoria C.	2	2	0	0	3—1	4
3—4. U.M.T.	2	1	0	1	5—2	2
3—4. Vulturul	2	1	0	1	5—2	2
5—6. Unirea	2	1	0	1	3—2	2
5—6. Minerul M.	2	1	0	1	3—2	2
7—8. Minerul B.	2	1	0	1	2—2	2
7—8. Dunărea	2	1	0	1	5—5	2
9—11. Furnirul	2	1	0	1	3—4	2
9—11. C.F.R.	2	1	0	1	2—3	2
9—11. Steagul r.	2	1	0	1	2—3	2
12. Minerul L.	2	1	0	1	2—4	2
13. Vict. Tg. J.	2	1	0	1	3—6	2
14. Energetica	2	0	1	1	2—3	1
15. Metalul	2	0	1	1	1—3	1
16. Progresul	2	0	0	2	2—4	0

Etapa viitoare: C.F.R. Caransebeş — Minerul Lupeni; Vulturul Textila Lugoj — Furnirul Deta; U.M. Timişoara — Progresul Strehaia; Dunărea Calafat — Electromotor Timişoara; Unirea Orşova — Minerul Motru; Steagul roşu Pleniţa — Victoria Caransebeş; Minerul Bocşa — Metalul Topleţ; Energetica Tr. Severin — Victoria Tg. Jiu.

SERIA A VI-a

A.S.A. Sibiu — Arieşul C. Turzii 0—1 (0—0)
Arieşul Turda — Mureşul Deva 4—1 (1—1)
Minerul Baia de Arieş — Independenţa Sibiu 4—1 (2—1)
Industria sîrmei C.T. — Minerul Teliuc 3—0 (2—0)
Minaur Zlatna — Victoria Călan 3—0 (1—0)
Aurul Brad — Ştiinţa Petroşani 3—2 (2—0)
Minerul Ghelar — Metalul Aiud 0—0
Tehnofrig Cluj — Soda Ocna Mureş 1—0 (1—0)

(Corespondenţi: I. Botocan, ?. Lazăr, I. Abrudeanu, P. Ţonea, M. Susan, Fl. Opriţa şi M. Victor)

CLASAMENT

1. Minaur	2	2	0	0	5—1	4
2. Metalul	2	1	1	0	4—0	3
3. Arieşul T.	2	1	1	0	5—2	3
4. Arieşul C.T.	2	1	1	0	2—1	3
5. Ind. sîrmei	2	1	0	1	3—1	2
6—7. Ştiinţa	2	1	0	1	4—3	2
6—7. Minerul B.A.	2	1	0	1	4—3	2
8—10. Mureşul	2	1	0	1	5—5	2
8—10. Soda	2	1	0	1	1—1	2
8—10. Victoria	2	1	0	1	3—3	2
11. Minerul T.	2	1	0	1	2—3	2
12. Aurul	2	1	0	1	4—6	2
13. Tehnofrig	2	1	0	1	1—4	2
14. Minerul G.	2	0	1	1	0—2	1
15—16. Independenţa	2	0	0	2	2—6	0
15—16. A.S.A. Sibiu	2	0	0	2	0—4	0

Etapa viitoare: Ştiinţa Petroşani — Minerul Zlatna; Soda Ocna Mureş — Victoria Călan; Arieşul Turda — A.S.A. Sibiu; Aurul Brad — Minerul Ghelar; Independenţa Sibiu — Industria sîrmei Cîmpia Turzii; Minerul Baia de Arieş — Mureşul Deva; Arieşul Cîmpia Turzii — Tehnofrig Cluj; Minerul Teliuc — Metalul Aiud.

SERIA A VII-a

C.I.L. Gherla — Foresta Năsăud 4—0 (1—0)
Topitorul Baia Mare — Metalul Salonta 3—0 (3—0)
Dacia Oradea — Bihoreana Marghita 1—1 (0—0)
Unirea Dej — Dermata Cluj 4—2 (2—0)
Gloria Bistriţa — Chimistul Baia Mare 1—1 (1—0)
C.I.L. Sighetul Marmaţiei — Victoria Carei 2—0 (0—0)
Bradul Vişeu — Dinamo Zalău 0—2 (0—1)
Someşul Satu Mare — Constructorul B. Mare 3—0 (0—0)

(Corespondenţi: D. Vatau, I. Marinescu, G. Ilie, T. Prodan, I. Toma, V. Godi, A. Ghilezan şi A. Verba)

CLASAMENT

1. Someşul	2	2	0	0	5—0	4
2. C.I.L. Gherla	2	1	1	0	5—1	3
3—5. C.I.L. Sighet	2	1	1	0	4—2	3
3—5. Unirea	2	1	1	0	6—4	3
3—5. Dinamo	2	1	1	0	3—1	3
6. Gloria	2	1	1	0	3—2	3
7. Victoria	2	1	0	1	6—2	2
8. Constructorul	2	1	0	1	5—3	2
9. Dermata	2	1	0	1	5—4	2
10. Topitorul	2	1	0	1	3—3	2
11. Bihoreana	2	0	2	0	3—3	2
12. Chimistul	2	0	1	1	1—3	1
13. Foresta	2	0	1	1	2—6	1
14. Dacia	2	0	1	1	1—6	1
15. Metalul	2	0	0	2	1—5	0
16. Bradul	2	0	0	2	0—8	0

Etapa viitoare: Dermata Cluj — Dinamo Zalău; Constructorul Baia Mare — Bradul Vişeu; C.I.L. Gherla — Metalul Salonta; Chimistul Baia Mare — C.I.L. Sighetul Marmaţiei; Someşul Satu Mare — Dacia Oradea; Foresta Năsăud — Gloria Bistriţa; Bihoreana Marghita — Topitorul Baia Mare; Unirea Dej — Victoria Carei.

SERIA A VIII-a

Unirea Cristuru Secuiesc — Avîntul Reghin 3—1 (0—0)
Colorom Codlea — Torpedo Zărneşti 4—2 (3—1)
Carpaţi Braşov — Metalul Copşa Mică 1—1 (0—0)
Vitrometan Mediaş — Medicina Tg. Mureş 1—1 (1—1)
Lemnarul Od. Secuiesc — Chimia Or. Victoria 3—1 (2—1)
Oltul Sf. Gheorghe — Tractorul Braşov 1—0 (0—0)
Chimica Tîrnăveni — Chimia Făgăraş 2—0 (2—0)
Minerul Bălan — Viitorul Gheorghieni 1—2 (1—0)

(Corespondenţi: V. Lorintzi, N. Seceleanu, V. Secăreanu, Z. Rişnoveanu, A. Pialoga, Gh. Briotă, I. Ducan şi R. Bortoş)

CLASAMENT

1. Viitorul	2	2	0	0	4—2	4
2. Metalul	2	1	1	0	3—2	3
3—4. Chimia F.	2	1	0	1	3—2	2
3—4. Unirea	2	1	0	1	4—3	2
5—10. Torpedo	2	1	0	1	4—4	2
5—10. Avîntul	2	1	0	1	3—3	2
5—10. Tractorul	2	1	0	1	1—1	2
5—10. Oltul	2	1	0	1	2—2	2
5—10. Lemnarul	2	1	0	1	3—3	2
5—10. Chimica	2	1	0	1	2—2	2
11—12. Medicina	2	0	2	0	2—2	2
11—12. Carpaţi	2	0	2	0	2—2	2
13—14. Colorom	2	1	0	1	4—5	2
13—14. Chimia V.	2	1	0	1	3—4	2
15. Vitrometan	2	0	1	1	1—2	1
16. Minerul	2	0	0	2	2—4	0

Etapa viitoare: Lemnarul Odorheiul Secuiesc — Torpedo Zărneşti; Tractorul Braşov — Minerul Bălan; Chimica Tîrnăveni — Unirea Cristuru Secuiesc; Metalul Copşa Mică — Chimia Făgăraş; Colorom Codlea — Avîntul Reghin; Chimia Or. Victoria — Carpaţi Braşov; Viitorul Gheorghieni — Vitrometan Mediaş; Medicina Tg. Mureş — Oltul Sf. Gheorghe.

„CALIFICAREA ROMÂNIEI LA C. M. DIN MEXIC AR FI DOAR APARENT O SURPRIZĂ!“

Interviu cu dl. Denis Follows, secretarul general al Federației engleze de fotbal

Dl. Denis Follows, secretar general al Federației engleze de fotbal

În holul hotelului Athenée Palace, dl. **Denis Follows**, secretarul general al Federației engleze de fotbal, ne-a întîmpinat cu un surîs de bunăvoință și amiciție :

— How do you do ! Nu ne-am văzut de un an, din vara trecută, de la Mamaia !

— Într-adevăr, și în acest răstimp multe s-au mai întîmplat în fotbalul nostru...

— Poate pur calendaristic sau poate mobilizați efectiv în fața campionilor mondiali — și eu cred că aci rezidă explicația — primul rezultat excelent al naționalei dv. a fost cel din ianuarie, de pe WEMBLEY. Dincolo de rezultatul în sine, prestigios fără doar și poate, fotbaliștii dv. au „descoperit“ acolo că pot avea o echipă reprezentativă redutabilă. De aceea, apreciez acest meci ca un punct de plecare, finișul urmînd să vă ducă la turneul din MEXIC.

— Apropo de Mexic, care sînt după părerea dv. șansele de calificare ale echipei României ?

— Judecînd prin prisma rezultatelor de pînă acum și, mai ales, prin ceea ce cunosc despre fotbalul românesc, CRED CA DV. AVEȚI PRIMA ȘANSĂ IN GRUPA I PRELIMINARĂ, cu atît mai mult cu cît veți disputa ultimele două jocuri „AT HOME“. Nu-i văd pe cei doi înaintași de clasă pe care îi aveți, LUCESCU și DUMITRACHE, ratînd un asemenea prilej. Și dacă, aparent, calificarea ROMÂNIEI în turneul final ar constitui o surpriză, ca și cea a BELGIEI, de altfel, în dauna unor formații cu cărți de vizită la C.M., ca de pildă PORTUGALIA, ELVEȚIA, IUGOSLAVIA și SPANIA, ea ar semnifica victoria tinereții și a talentului.

— Ce credeți despre „schimbarea la față“ a echipei lui Sir Alf Ramsey ?

— Cred mai mult într-o schimbare tactică decît într-una de lot, întrucît SIR ALFRED nu este adeptul schimbărilor senzaționale, de efect publicitar. El este profund devotat jucătorilor care au dobîndit WORLD CUP '66 și aceștia, la rîndul lor, nu precupețesc nimic cînd e vorba de managerul lor. De aceea, sînt convins, SIR ALFRED va miza efectiv pe cei apți să reprezinte din nou bătrînul și mereu tînărul nostru fotbal. Și mai e ceva, aș zice definitoriu, pentru principiile de muncă ale Federației engleze de fotbal : planul de pregătire a echipei naționale pentru Mexic '70 o dată alcătuit, cu minuțiozitate, ținînd cont de probleme mari (calendar, lot), de probleme specifice (pregătirea psihologică a jucătorilor), chiar și de amănunte (cîte ore vor călători jucătorii în luna mai a anului viitor, în ultimul test înaintea C.M., între BOGOTA și QUITO, și cum se vor distra). Sir ALF RAMSEY, în virtutea atribuțiilor sale, decide singur în privința alcătuirii și pregătirii echipei. De aceea, acum nu vă pot spune decît că alături de BANKS, MOORE, J. CHARLTON, PETERS, BALL, HURST, care au dobîndit „CUPA JULES RIMET“, sînt chemați la lot portarul BONNETTI, fundașii COOPER, MC. NAB, MULLERY, LABONE, HUNTER, mijlocașul TOMMY WRIGHT, atacanții CLARKE, ASTON, THOMPSON și COATES.

— Surprizătoare absența lui **Bobby Charlton**...

— Și da, și nu. BOBBY, foarte obosit în ultimul sezon, și-a acordat un repaus total de 6 luni, fără fotbal, dar cu familia. Așteptăm, desigur „come-back“-ul său așa cum, cu toții, așteptăm păstrarea zeiței fotbalului în templul fotbalului englez.

Paul SLAVESCU

ECHIPELE DE LUPTE ALE ROMÂNIEI AU PLECAT LA ISTANBUL

● CAMPIONUL MONDIAL GH. BERCEANU — „CAPUL DE AFIȘ“ AL NAȚIONALEI DE GRECO-ROMANE.
● ÎNTRECERILE BALCANICE VOR FI GAZDUITE DE CEL MAI MARE STADION DIN ISTANBUL

Ieri dimineață au plecat la Istanbul echipele de lupte ale României, care vor participa, în zilele de 28—31 august, la întrecerile balcanice, alături de formațiile Bulgariei, Iugoslaviei, Greciei și Turciei. Reprezentativa de lupte greco-romane are „cap de afiș“ pe campionul mondial Gheorghe Berceanu. Cu cîteva minute înaintea plecării. Berceanu a ținut să declare că nu va fi de loc ușor, nici chiar pentru el, la Balcaniadă. **„Voi face însă totul — ne-a spus tînărul campion al lumii — să onorez titlul“.**

Iată echipa de greco-romane : cat. 48 kg **Ion Gibu**, cat. 52 kg **Gheorghe Berceanu**, cat. 57 kg **Cornel Teodorov**, cat. 62 kg **Cornel Virtosu**, cat. 68 kg **Petre Husaru**, cat. 74 kg **Teodor Ignătescu**, cat. 82 kg **Leizer Eizic**, cat. 90 kg **Aurel Bucov**, cat. 100 kg. **Nicolae Mandea**, cat. + 100 kg **Victor Dolipschi**. La lupte libere antrenorul Ioan Crișnic a definitivat următoarea formație în ordinea categoriilor: **Ion Arapu, Petre Ioniță, Florian Moț, Constantin Moldovan, Emilian Cristian, Ioan Dumitru, Vasile Mihăilă, Ștefan Enache, Enache Panait și Ștefan György.**

După cum am fost informați balcaniadele de lupte (greco-romane și libere) vor fi găzduite de cel mai mare stadion din Istanbul — „Mihat Pașa“.

ÎNCEPÎND DE JOI, PE STADIONUL VASIL LEVSKI DIN SOFIA

A XXVIII-a ediție a Jocurilor Balcanice de atletism

Stadionul Vasil Levski din capitala Bulgariei găzduiește, începînd de joi, întrecerile celei de a XXVIII-a ediții a Jocurilor Balcanice de atletism. În vederea participării la acest important eveniment sportiv, atleții și atletele din echipele României vor părăsi Bucureștiul în cursul zilei de astăzi.

Vor face deplasarea între alții **Gh. Zamfirescu, Emil Tobias, Ion Damaschin, Ortvin Scheible, Nicoiae Mustață, Nicolae Perța, Ion Rățoi, Gh. Cefan, Vasile Sărucan, Carol Corbu, Șerban Ioan, Petre Astafei, Iosif Naghi, Gh. Costache, Mariana Goth, Ileana Silai, Valeria Bufanu, Viorica Viscopoleanu, Doina Munteanu, Ana Sălăgean, Lia Manoliu, Elisabeta Prodan,** atleți și atlete care au cucerit recent tricourile de campioni naționali pe anul 1969.

Dată fiind valoarea ridicată și omogenitatea reprezentativelor bulgare și iugoslave, ca și a unor individualități remarcabile din Grecia și Turcia, este evident că reprezentanții atletismului nostru vor avea de făcut față unor dispute extrem de dificile. Pentru a putea obține rezultatele pe care le așteptăm cu toții, pentru a se putea impune și pentru a realiza victorii, fiecare dintre atleții noștri vor trebui să se mobilizeze serios și să se întrebuințeze la maximum, așa cum a procedat, cu un an în urmă la Atena, decatlonistul clujean Curt Socol care, deși accidentat, a luptat din răsputeri pentru succesul echipei reprezentative.

Lotul italian pentru C.E. de atletism

Federația italiană de atletism a stabilit loturile care vor participa la campionatele europene, programate în luna septembrie la Atena. Din lotul feminin fac parte *Paola Pigni, Donata Govoni* și *Magali Vettorazo*. Lotul masculin cuprinde, printre alții, pe cunoscuții atleți *Eddy Otoz, Franco Arese, Renato Dionisi, Roberto Frinolli* și *Salvatore Gentile*.

DUPĂ C.M. DE CICLISM

CU GÎNDUL LA VIITOR...

BRNO, 25 (prin telefon). Ediția 1969 a campionatelor mondiale de ciclism pe pistă și șosea, desfășurate timp de aproape două săptămîni la Brno, consemnează un moment important în istoria sportului cu pedale amator. Numărul de țări participante (33), record pentru C. M., atestă tot mai larga răspîndire a ciclismului în lume, progresul său evident. Performanțele de nivel ridicat pentru un velodrom situat la șes ne îndreptățesc să afirmăm că tehnicienii și antrenorii desfășoară o laborioasă și continuă activitate de îmbunătățire a metodologiei antrenamentelor, că sportivii au devenit mai conștienți de faptul că este obligatorie o pregătire îndelungată, cu un volum și o intensitate sporită. Colocviile internaționale ale medicilor și antrenorilor care au avut loc aici, în capitala Moraviei, confirmă necesitatea creării unor organisme internaționale ale cicliștilor care să favorizeze schimbul rapid de informații și o fructuoasă colaborare în domeniul atît de vast al procesului de instruire. În sfîrșit, faptul că cele 8 titluri mondiale masculine (pistă și șosea) au revenit sportivilor din 8 țări, că după foarte mulți ani un tricou arc-en-ciel traversează Oceanul (Eldruy McElmurey — S.U.A.) părăsind veritabila metropolă a sportului cu pedale, care este Europa, dovedește o importantă creștere a nivelului valoric al ciclismului din numeroase țări, ca urmare a puternicei dezvoltări a activității competiționale. Toate acestea pledează pentru un ciclism în ascensiune, care continuă să cucerească cu tot mai multă forță de atracție inimile tineretului.

În acest context trebuie judecată comportarea reprezentanților noștri. Desigur, nimeni nu și-a făcut iluzii asupra performanțelor pe care valoarea lor le dădea dreptul să le realizeze la acest campionat mondial, succesul cel mai important fiind faptul că li s-a acordat credit atît fondiștilor cît și pistarzilor să se prezinte la start. Rezultatele obținute sînt modeste, unele dintre ele chiar foarte slabe. Pistarzii, la prima lor confruntare din ultimii ani, s-au aflat în postura de debutanți care descoperă, acum, palpabil, adevărata față a ciclismului de mare performanță. Faptul că zi de zi, uneori noapte de noapte, au stat pe velodrom, urmărindu-i pe aștii pedalei, pe acești sportivi care colindînd lumea și-au perfecționat tactica și tehnica și au ajuns la o înaltă măiestrie, regrezintă o școală din care au avut de învățat foarte mult. Într-un fel este un început care trebuia făcut. Evident, lucrurile nu vor intra pe făgașul unui progres continuu dacă acest început nu va fi urmat de un sprijin eficace, perseverent. Pentru că mai mult decît orice altceva, pistarzii simt nevoia unui mai des contact cu performerii velodromului internațional, a unei activități competiționale fără întreruperi dăunătoare.

Fondiștii au participat la acest examen într-o perioadă de evidentă și accentuată criză. Neavînd o puternică bază de masă, ciclismul de fond resimte pierderea în ultima vreme a unei pleiade de valoroși rutieri care a început cu I. Cosma și s-a încheiat cu E. Rusu. Șocurile acestea au făcut ca formația noastră să-și piardă echilibrul, sincronizarea atît de necesară în proba de 100 km contratimp pe echipe, încrederea în forțele sale. Este acum nevoie de timp, de lucru intens cu participarea colectivă, voluntară, a întregului lot, pentru revenirea la un plan stabil, pentru împrimarea cadenței care să ofere echipei noastre posibilitatea de a urca din nou printre primele șase reprezentative ale lumii.

Cert este un lucru. Și după aceste campionate revine în actualitate o concluzie mai veche : aceea că federația de specialitate are datoria să lucreze mai mult în perspectivă. În multe privințe conducerea tehnică a echipei naționale este asigurată de cadre cu experiență care, beneficiind de îndrumarea Colegiului central al antrenorilor, își pot desfășura activitatea în condiții normale. Sînt, deci, create condiții pentru ca activul federal să-și îndrepte atenția, efortul și sprijinul spre creșterea juniorilor, spre asigurarea tuturor condițiilor pentru ca generațiile tinere de rutieri să intre în întrecerile seniorilor cu un bagaj mai mare de cunoștințe, cu mai multă experiență competițională.

Fără îndoială, acestea sînt numai o parte din constatările făcute după C. M. de la Brno — 1969. Ele vor trebui îmbogățite de antrenorii prezenți la întreceri, de către sportivii care au luat startul în acestă competiție de amploare.

Hristache NAUM

sportul în lume

Constantin Macovei transmite din MOSCOVA

PRIMII GIMNAȘTI MEDALIAȚI LA „CUPA SPERANȚELOR OLIMPICE“

Mai bine de 5 ore de dispute dîrze, presărate cu nenumărate momente de surpriză și incertitudini, au fost necesare pentru desemnarea primilor laureați ai ediției de la Moscova a „Cupei speranțelor olimpice“ la gimnastică. Primele medalii de aur au fost decernate echipei Uniunii Sovietice și gimnastului Li-son-sep din R.P.D. Coreeană, învingător la individual compus.

Atît în întrecerea pe echipe, cît și la individuale, învingătorii au fost cunoscuți abia după ultima execuție, situație care a ținut încordată la maximum atenția publicului prezent în sala de sport a Palatului pionierilor din capitala Uniunii Sovietice. De-a lungul a trei schimburi, gimnaștii din R.P.D. Coreeană, impresionînd cu execuțiile lor dinamice, precise, cu ținuta lor exemplară de concurs, cu exerciții conținînd multe elemente de mare dificultate, s-au detașat în fruntea clasamentului, notele lor la paralele (între 9,05 și 9,60), la bară (9,15—9,65) și la sol fiind cele mai ridicate din concurs. Dar, calul cu minere a răsturnat situația : liderii au primit calificative slabe (de altfel pe măsura execuțiilor), astfel că gimnaștii sovietici au reușit să treacă pe primul loc. Numai pentru un schimb însă, pentru că următoarele aparate au detronat, din nou, pe primii clasați. Mediile obținute de gimnaștii din R.P.D. Coreeană la inele au fost mai ridicate decît cele ale sportivilor sovietici la sărituri, astfel că înaintea ultimului aparat echipa R.P.D. Coreene se afla iarăși pe locul I. Dar, la sărituri ea a trebuit să plătească un tribut greu (la paralele, sovieticii acumulau puncte prețioase în acest timp), așa că după multe emoții primul loc pe echipe a revenit selecționatei prime a Uniunii Sovietice. Aceasta a avut cei mai buni oameni în AMIRAN NOZADZE, NIKOLAI ANDRIANOV, RUBEN MIKAEILIAN și MIHAI LOJKIN, gimnaști care, după cum ne spunea multiplul campion olimpic și mondial Titov, vor fi, cu siguranță, printre vedetele echipei de seniori a U.R.S.S.

Deși au pierdut titlul pe echipe, gimnaștii din R.P.D. Coreeană se pot declara mulțumiți pentru cele 3 medalii cucerite la individual compus. La cea de aur obținută de LI-SON-SEP se adaugă cele de bronz care au revenit gimnaștilor **Kim-sen-zu** și **Kim-ben-sik**. Gimnaștii din R.P.D. Coreeană confirmă astfel succesul de acum un an, de la Cluj, și anunță pentru anii viitori surprize de proporții.

În ceea ce privește comportarea gimnaștilor români, trebuie spus că ei au confirmat întrutotul plasarea în grupa de elită a acestei puternice competiții. Deși handicapată de absența lui C. Petrescu (accidentat la un picior, el nu a evoluat decît la 4 aparate — cal cu mînere, inele, paralele și bară), formația României a încheiat pe același loc de la Cluj — 5. Dar, dacă avem în vedere că în primele cinci locuri, figurează doar patru țări (U.R.S.S. prezentînd două echipe), atunci locul real ocupat de tinerii gimnaști români este al 4-lea. Ceea ce, se poate spune, nu e de loc rău, confirmînd astfel progresul realizat în ultimul an de tînăra generație de gimnaști din țara noastră. Cel mai bun om al echipei a fost DAN GRECU, clasat pe locul 23, cu 53,80 p. Al doilea în echipă — N. OPRESCU cu 53,65 p — pe locul 25. Niki Oprescu are, în schimb, satisfacția clasării în primii 6 la sol, urmînd ca miercuri să-și încerce șansa la o medalie. El a obținut la sol 9,30, împreună cu alți 7 concurenți, cea mai mare notă acordată la acest aparat fiind 9,35. În general, gimnaștii români au evoluat bine, cu o mențiune specială pentru cal cu minere. Sub nivelul pregătirii și al comportării anterioare au evoluat, în schimb, la inele și paralele. Iată și mediile echipei române la cele 6 aparate : sol — 45,40, cal — 45,55, inele — 43,30, sărituri — 45,45, paralele — 44,25, bară — 44,50. Punctajele realizate de ceilalți componenți ai selecționatei noastre : Radu Branea — 53,10, Gh. Iușan — 52,75, L. Mazilu — 51,30, C. Petrescu (4 aparate) — 35,85.

CLASAMENTE. **Echipe : 1.** U.R.S.S. I 279,60 p, 2. R.P.D. Coreeană 279,25 p, 3. R. D. Germană 274,15 p, 4. U.R.S.S. II 272,15 p, 5. ROMÂNIA 268,45 p, 6. Bulgaria 266,70 p, 7. Ungaria 260,10 p, 8. Cehoslovacia 257,50 p, 9. Cuba 254,60 p, 10. Polonia 228,00 p. **Individual compus :** 1. Li-son-sep 56,65 p, 2. Nozadze 56,55 p, 3. Kim-sen-zu și Kim-ben-sik 56,30 p, 5. Andrianov 55,85 p, 6. Mikaelian 55,80 p. **Clasament pe aparate. Sol :** 1. R.P.D. Coreeană 46,10 p, 2. R.D.G. 46,05 p, 3. U.R.S.S. I 45,95 p, 4 .ROMÂNIA 45,40 p, 5. U.R.S.S. II 45,05 p, 6. Bulgaria 44,75 p. **Cal :** 1. U.R.S.S. I 47,15 p, 2. R.D.G. 46,10 p, 3. R.P.D. Coreeană și U.R.S.S. II 45,90 p, 4. ROMÂNIA 45,55 p, 5. Bulgaria 45,35 p. **Inele :** 1. R.P.D. Coreeană 46,80 p, 2. U.R.S.S. I 46,65 p, 3. R.D.G. 45,85 p, 4. U.R.S.S. II 45,60 p, 5. Bulgaria 43,90 p, 6. ROMÂNIA 43,30 p. **Sărituri :** 1. R.P.D. Coreeană 46,25 p. 2. U.R.S.S. I 46,15 p. 3. U.R.S.S. II 45,60 p. 4. ROMÂNIA 45,45 p, 5. R.D.G. 45,40 p, 6. Bulgaria 44,80 p. **Paralele :** 1. U.R.S.S. I și R.P.D. Coreeană 46,95 p, 2. U.R.S.S. II 45,95 p, 3. R.D.G. 45,05 p, 4. Bulgaria 44,40 p, 5. ROMÂNIA 44,25 p. **Bară :** 1. R.P.D. Coreeană 47,15 p, 2. U.R.S.S. I 46,75 p, 3. R.D.G. 45,70 p, 4. ROMÂNIA 44,50 p, 5. U.R.S.S. II 44,05 p, 6. Bulgaria 43,50 p.

Marți intră în concurs și echipele feminine.

Trimisul nostru special la Dubrovnik, ADRIAN VASILIU, transmite :

CU O SINGURĂ FLOARE...

A doua seară de întreceri conțin pentru grupa feminină B a „Cupei Europei“ la natație a consfințit meritata victorie a formației țării gazdă, care, alături de a doua clasată, Cehoslovacia, va concura la viitoarea ediție a competiției în grupa A. Merită a fi din nou relevată contribuția excepțională la victorie a înotătoarelor iugoslave Boban și Bjedov, ca și surpriza furnizată de evoluția italiencelor în a doua reuniune (au fost la un pas de calificare...). Nu am putea spune, însă, că evoluția româncelor ne-a încîntat (vom reveni, desigur), pentru că, cu excepția Agnetei Sterner, am avut deziluzii puternice (Cristina Balaban la 200 m liber, Anca Andrei — mai ales — la 200 m spate și Cristina Stănescu la 200 m bras). Vom mai da totuși o mențiune onorabilă Danielei Coroiu, pentru perspectivele pe care le vădește. În ansamblu, se impune însă o analiză serioasă a situației, a evoluției în acest concurs și, desigur, măsuri...

Cîteva cuvinte despre „singura floare“ — Agneta Sterner. Ea a obținut a șasea victorie consecutivă în concursuri internaționale și un record care, dacă judecăm după resursele evidente pe care Sterner le mai avea la capătul cursei, credem că nu are mult de trăit.

În sfîrșit, amintim un incident : în timpul probei de 400 m mixt s-a stins lumina. Cursa a continuat, s-a cronometrat la lumina... bețelor de chibrit, dar discuțiile vehemente au determinat redisputarea imediată a probei Italianca Calligaris a cîștigat încă o dată, ba chiar cu un timp ameliorat cu 5 secunde!

Iată rezultatele tehnice ale ultimei zile de concurs : *800 m liber :* 1. Calligaris (Italia) 9:39,0;... 4. Coroiu (România) 10:36,6 — record național de juniore ; *200 m liber :* 1. Boban (Iugoslavia) 2:16,5;... 6. Balaban (România) 2:24,4; *200 m spate :* 1. Corominas (Spania) 2:32,1;... 6. Andrei (România) 2:39,6; *200 m bras :* 1. Bjedov (Iugoslavia) 2:49,6;... 7. Stănescu (România) 3:09,4 ; *200 m delfin : 1. Sterner (România) 2:35,4 — record național ; 400 m mixt :* 1. Calligaris (Italia) 5:31,1;... 7. Ștefănescu (România) 5:58,1 ; *4x100 m liber : Cehoslovacia 4:16,8 ;...* 6. (România) 4:30.3.

★

Au luat sfîrșit și întrecerile celorlalte grupe. La Varșovia, în grupa masculină B, clasamentul pe națiuni este următorul : 1. Spania 133 puncte, 2. Polonia 101 p, 3. ROMÂNIA 97 p, 4. Italia 91 p, 5. Iugoslavia 80 p, 6. Cehoslovacia 75 p, 7—8. Finlanda și Austria cîte 44 p. Din rezultatele tehnice : *200 m liber : 1. Slavic (România) 2:02,9 (record național); 1 500 m liber :* 1. Corel (Spania) 17:24,6 *(Almer — România) locul 6 cu 18:43,3); 200 m spate :* 1. Esteva (Spania) 2:13,4 *(Giurasa — România locul 6 cu 2:24,2); 200 m bras :* 1. Kurbanovici (Iugoslavia) 2:35,9; *2. Costa (România 2:36,3 (record național); 200 m delfin :* 1. Palumbo (Italia) 2:13,5, *(Covaci — România locul 4 cu 2:18,1 — record național); 400 m mixt :* 1. Krawczyk (Polonia) 4:58,7; *ștafeta 4x200 m liber :* 1. Spania 8:16,8. *(România locul 3 cu 8:25,3 — record național).*

La Wurzburg (grupa masculină A) victoria a revenit înotătorilor din R. D. Germană cu 136 p. Au urmat în clasament U.R.S.S. (124 p), R.F. a Germaniei (117 p), Suedia (81 p), Ungaria (65 p), Franța (64 p), Anglia (49 p) și Olanda (31 p). În ultima zi de concurs, Fassnacht (R.F. a Germaniei) a doborît recordul european al probei de 400 m mixt cu 4:42,5. În ștafeta 4x200 m liber : U.R.S.S. 7:54,5 — record european.

La Budapesta (grupa A feminină) clasamentul final pe națiuni este următorul : 1. R. D. Germană 138 p, 2. U.R.S.S. 90 p, 3. Ungaria 82 p, 4. Anglia 80 p, 5. R. F. a Germaniei 58 p, 6. Olanda 55 p, 7. Franța 50 p, 8. Suedia 49 p. Rezultate mai importante : 200 m liber Gabrielle Wetzko (R. D. Germană) 2:14,1 — record european ; 4x100 m liber Ungaria 4:02,6 — record european.

FOTBAL — MERIDIANE

VICTORIE CATEGORICA A BRAZILIEI ÎN PRELIMINARIILE C. M.

Pe stadionul „Maracana“ din Rio de Janeiro, în prezența a 120 000 de spectatori, s-a disputat meciul dintre selecționatele Braziliei și Venezuelei, contînd pentru preliminariile C.M. Fotbaliștii brazilieni au terminat învingători cu scorul de 6—0 (5—0) prin golurile marcate de Tostao (3), Pele (2) și Jairzinho. În acest meci, Brazilia a aliniat următoarea formație : Felix, Carlos Alberto, Djalma Dias, Brito (Joel), Rildo, Piazza, Gerson, Jairzinho, Pele, Tostao, Edu.

La Asuncion, în cadrul aceleiași grupe, reprezentativa Paraguayului a întrecut cu scorul de 2—1 (1—0) echipa Columbiei. Cele două goluri ale învingătorilor au fost marcate de Arrua. Pentru învinși a înscris Segrera.

CAMPIONATE

IUGOSLAVIA : STEAUA ROȘIE ÎNVINSĂ ÎN PRIMA ETAPĂ

A început campionatul iugoslav de fotbal. Iată rezultatele înregistrate în prima etapă : Vardar — Steaua Roșie Belgrad 3—2; Zelesniciar — Maribor 0—0 ; Velez — Celik 2—1 ; Radnicki Niș — Sarajevo 1—0 ; Bor — O.F.K. Beograd 0—0 ; Radnicki Kragujevaț — Hajduk 1—3 : Partizan Belgrad — Olimpia Ljubljana 2—0.

UNGARIA : CONDUCE UJPEST DOZSA

După 19 etape, în campionatul maghiar conduce echipa Ujpest Dozsa cu 31 p. urmată de Ferencvaros 30 p, Honved 29 p. Rezultatele din etapa a 19-a : Ujpest Dozsa — Szombathely 3—0; Ferencvaros — Diosgyor 2—0; Csepel — Egyetertes 2—0; Vasas — M.T.K. 5—1; Komlo—Honved 0—0; Dunajvaros — Eger 2—1; Tatabanya — Salgotarjan 2—1; Raba Eto — Pecs 1—1.

ELVEȚIA : LAUSANNE LA EGALITATE CU ZÜRICH

A început campionatul de fotbal al Elveției. Iată rezultatele înregistrate în prima etapă: Bellinzona — Winterthur 1—1; Lugano — Bienne 3—2; Chaux de Fonds — Young Boys 4—3; Grasshoppers — Friburg 1—0; Lausanne — Zürich 2—2; Basel—St. Gall 4—1; Servette — Wettingen 6—0.

Englezii conduc în C. M. de yachting (clasa „505“)

DUBLIN, 25. — Regata a 5-a a campionatului mondial de yachting — clasa „505“ a revenit echipajului suedez Christer și Per Bath. În clasamentul general continuă să conducă echipajul englez Farrant — Fountain cu 11 puncte, urmat de echipajele Eppers — Gotfredsen (Danemarca) — 20,4 p, Christer și Per Bath (Suedia) — 30,4 p.

R.F. A GERMANIEI : CAMPIONII ÎNVINȘI LA MOENCHENGLADBACH

Rezultate înregistrate în campionatul vest-german : Eintracht Frankfurt — Schalke 04 2—1; Borussia Moenchengladbach — Bayern München 2—1; MSV Duisburg —VFB Stuttgart 1—1; FC Kaiserslautern — Rot-Weiss Oberhausen 0—0; Werder Bremen — FC Köln 2—1; Borussia Dortmund — Hamburger SV 2—1; Eintracht Braunschweig — Hanovra 96 1—1; Rot-Weiss Essen — Alemannia Aachen 2—0.

BULGARIA : VICTORII ALE LIDERILOR

Etapa a 3-a a campionatului bulgar de fotbal s-a soldat cu următoarele rezultate : Botev Vrața — Slavia 1—2; Levski Spartak — Beroe Stara Zagora 4—0; Cerno More Varna — Akademik 2—1; Dunav Ruse — Mariția Plovdiv 3—1; Krakra Pernik — Etyr Trnovo 2—2; Spartak Plevna — Cernomoreț Burgas 1—0; Lokomotiv Plovdiv — Marek 5—2; CSKA — Trakia Plovdiv 1—1.

În clasament conduc Levski Spartak și Slavia cu cîte 6 p, urmate de Trakia Plovdiv — 5 p.

AUSTRIA : PRIMA ETAPĂ

Rezultate înregistrate în prima etapă a campionatului austriac de fotbal : Austria Viena — Wacker Viena 1—0; AK Graz — Wattens 0—0; Eisenstadt — ASK Linz 0—1; Wiener Sport Klub — Austria Salzburg 3—0; Austria Klagenfurt — Admira 3—2.

Doi apărători de la F.C. Zürich — Leimgruber și Stierli (în alb) — opresc un atac al celor de la Laussane, în derbiul de duminică al campionatului elvețian de fotbal

Telefoto : A. P. —Agerpres

-TELEX-TELEX-TELEX-TELEX-

În ultimele finale ale turneului internațional de tenis de la Budapesta s-au înregistrat următoarele rezultate : simplu femei : Gourlay (Australia) — Ciuvîrina (U.R.S.S.) 6—4, 6—4 ; dublu femei : Gourlay, Amos (Australia) — Ciuvîrina (U.R.S.S.), Borka (Ungaria) 6—2, 6—4.

★

La Wohlen a avut loc „Marele premiu al Elveției“ la motociclism. Victoria a revenit sportivului suedez Bengt Aberg, pe „Husqvarna“. În urma acestei victorii, el a cucerit titlul de campion mondial la clasa 500 cmc.

★

Continuîndu-și turneul în Republica Sud-Africană, echipa australiană de rugby „Wallabies“ a jucat la Bloemfontein cu o selecționată locală, învingînd cu 25—14 (11—6).

★

Proba de simplu bărbați din cadrul campionatelor internaționale de tenis ale Poloniei a fost cîștigată de jucătorul sovietic T. Lejus, care a dispus în finală cu 6—0, 4—6, 7—5, 6—2 de polonezul W. Gasiorek.

★

În runda a 12-a a turneului internațional de șah de la Debrecin, Osnos a remizat cu Malich, iar Klüger a cîștigat la Kovacs. Partidele Spiridonov-Gufeld și Sax-Liebert s-au încheiat remiză. În clasament continuă să conducă Osnos (U.R.S.S.) cu 9½ p.

La închiderea ediției

CLARK GRAEBNER NU VA MAI JUCA ÎN CHALLENGE-ROUND ? STAN SMITH ESTE NOUL CAMPION DE TENIS AL S.U.A.

NEW YORK, 25 (Agerpres). — Au luat sfîrșit campionatele de tenis ale S.U.A., desfășurate la Chestnut Hill (Massachusetts). În finala probei de simplu masculin, Stan Smith l-a învins într-o oră și 37 de minute pe Bob Lutz cu scorul de 9-7, 6-3, 6-1. Smith, un tînăr californian în vîrstă de 22 de ani, îl succede pe Ashe pe lista campionilor S.U.A. Acum, Smith are toate șansele să joace alături de Ashe în echipa S.U.A., care va întîlni la Cleveland formația României în finala „Cupei Davis“. Lutz urmează să fie întrebuințat în proba de dublu, alături de Smith. Al patrulea jucător selecționat este Clark Graebner, ale cărui șanse de a juca în challenge-round au scăzut simțitor.

Tiparul I.P. „Informația“, str. Brezoianu nr. 23—25, București

40368

PROLETARI DIN TOATE ȚĂRILE, UNIȚI-VĂ!

Redacția și administrația: str. Vasile Conta nr. 16, tel. 11.10.05, interurban 72 și 286. Telex sportrom buc. 180.

sportul

4 pagini 30 bani

Anul XXV — Nr. 646 (6080) ZIAR AL CONSILIULUI NAȚIONAL PENTRU EDUCAȚIE FIZICĂ ȘI SPORT Miercuri 27 august 1969

MÎINE, ÎNCEP ÎNTRECERILE CAMPIONATULUI NAȚIONAL DE PENTATLON MODERN

Săptămîna aceasta în Capitală încep întrecerile campionatului național de pentatlon modern. În același timp se vor desfășura și probele concursului internațional la care alături de reprezentativa țării noastre participă și selecționata R. S. S. Kazahă. Dar iată programul: joi, proba de călărie (baza hipică din Calea Plevnei); vineri, proba de scrimă (sala Floreasca II); simbătă, proba de tir (poligonul Tunari) și proba de înot (strandul Tineretului); duminică, proba de cros (comuna Călugăreni).

LA 24 SEPTEMBRIE, LA BUCUREȘTI:

MECIUL DE TINERET ROMÂNIA — R.F. a GERMANIEI

Miercuri, 24 septembrie, urmează să se dispute la București partida internațională de fotbal dintre echipele de tineret ale României și R. F. a Germaniei. Iată lotul român, alcătuit în vederea acestei întîlniri: portari — Oprea **(Universitatea Craiova)**, Moldovan **(„U" Cluj)**, Catona **(Crișul)**; **fundași** — Crețu **(„U" Cluj)**, Sărac, Popovici **(Crișul)**, Pop, Mușat **(Rapid)**, Bădin, Decu **(Petrolul)**, Popa **(Universitatea Craiova)**, Broșovschi **(U.T.A.)**; **mijlocași** — Duțan **(Dinamo Bacău)**, Dincuță **(Petrolul)**, Dumitru **(Rapid)**, Moldovan **(Dinamo București)**, Beldeanu **(Progresul)**; **înaintași** — Șchiopu **(U.T.A.)**, Lucaci, Caniaro **(A.S.A. Tg. Mureș)**, Neagu, Petreanu **(Rapid)**, Kun II **(Crișul)**, Doru Popescu **(Dinamo București)**, Ștefănescu **(Steaua)**, Crăciunoiu **(Oțelul Galați)**, Turcu **(Metalul Tîrgoviște)**.

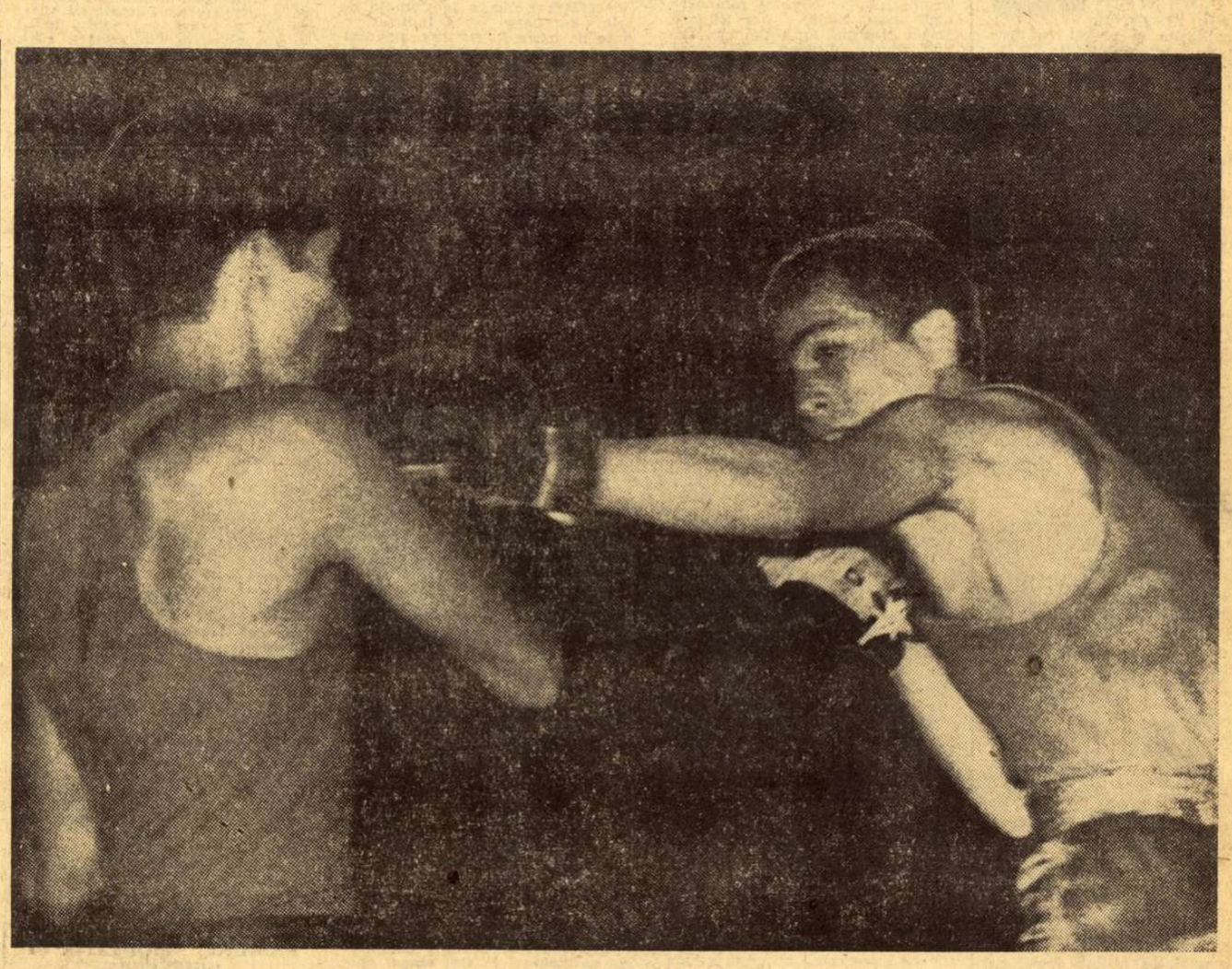

Directele lui Gruiescu (dreapta) i-au făcut multe clipe grele lui Ivan

Foto: V. BAGEAC

VIITORII PIVOȚI AI NAȚIONALEI DE BASCHET?

După Octavia Bițu și Bogdana Diaconescu (pivoții echipei naționale), produse sută la sută ale apreciatului antrenor Sigismund Ferencz (Rapid București), acesta pregătește alte două „înălțimi" pentru baschetul românesc. Este vorba de Georgeta Dumitru — 1,90 m la 14 ani și Rodica Goian — 1,84 m la 15 ani — pe care le vedeți în fotografie, la un antrenament. Deocamdată, calitatea lor este înălțimea. Sprăm, însă, ca seriozitatea și perseverența lor, completate de competența și răbdarea maestrului Ferencz, să ducă, bineînțeles după o muncă îndelungată, la ridicarea celor două junioare la un nivel internațional, mai precis la întărirea viitoarei reprezentative a României.

Foto: A. NEAGU

Se apropie Balcaniada de box de la Galați

Aseară, meciuri de mare luptă și... cîteva minusuri în arbitraj

După aproape trei luni de zile, iubitorii boxului din Capitală au avut, în sfîrșit, prilejul să-și revadă idolii. Reuniunea de aseară, de la Dinamo, deși a avut caracter de selecție a plăcut, datorită faptului că majoritatea combatanților au luptat cu o poftă deosebită.

Dintre selecționabili, cei mai bine pus la punct cu antrenamentul ni s-a părut Calistrat Cuțov, care a făcut o partidă excelentă în compania vulpoiului constănțean Ion Dinu. Cuțov a fost exploziv, așa cum îl cunoaștem, a plasat lovituri dure și a cîștigat partida. Mihai Aurel l-a dominat pe Lumezeanu, indeosebi cu directele de stînga, cîștigînd pe merit. Constantin Gruiescu a avut un meci ușor cu tînărul Vasile Ivan, cîștigînd partida. Clocnindu-se involuntar, Paul Dobrescu și Costică Bumb s-au rănit la cap, astfel că partida s-a încheiat chiar în primul rund, fără decizie. Timp de două reprize Valentin Brătie s-a dovedit un boxer timid, nepunîndu-i nici o problemă lui Giju, în ultima însă a ieșit la atac, aruncînd cîteva directe de dreapta, dar Giju a ripostat energic, plasînd numeroase lovituri de întîmpinare și cîștigînd meciul detașat.

Gheorghe Pușcaș l-a învins pe Constantin Stanef cu 2—1. Conform așteptărilor, Stanef a atacat disperat, în dorința de a-și scoate adversarul din luptă. În prima repriză el a reușit chiar să pună bine dur la plex și la cap. În continuare însă Pușcaș „a fugit" din ce în ce mai mult din calea adversarului, plasînd din cînd în cînd directe la figură. Stanef și-a întețit atacurile, dar a uzat deseori de mijloace nepermise, plonjînd pur și simplu asupra adversarului, cu capul înainte, acțiuni din care Pușcaș s-a ales cu fruntea spartă. Considerăm că un avertisment dat dinamovistului ar fi fost justificat, dar arbitrul Marin Stănescu a preferat să... închidă ochii. Clujeanul Majai a pierdut prin abandon în repriza secundă meciul cu Victor Silberman. Cu două voturi contra unu, judecătorii l-au preferat pe A. Năstac în dauna lui H. Stumpf, decizia părîndu-ni-se discutabilă. În schimb, verdictul dictat în meciul Dumitrescu — Nedelcea (învingător Dumitrescu) este complet eronat. Campionul european nu deține nici pe departe forma din luna iunie. Alte rezultate: V. Frinc b.p. P. Tănase; D. Moraru b.p. S. Mihalcea.

R. CALARAȘANU

OPTIMISM DUPĂ MINSK, ULTIMA REPETIȚIE PENTRU MONDIALE

Interviu cu prof. D. TEPȘAN, secretar general al F. R. Scrimă

La întoarcerea de la Minsk, locul de desfășurare a Turneului de scrimă al țărilor socialiste, care a fost și o ultimă repetiție pentru campionatele mondiale de scrimă rezervate seniorilor, prof. *Dionisie Tepșan*, secretarul general al F. R. Scrimă, ne-a acordat un interviu din care se desprind interesante concluzii în legătură cu participarea trăgătorilor români.

— Cum apreciați prezența în ansamblu a lotului român de scrimă la acest important colocviu sportiv internațional?

— Mi-aș îngădui să fac o primă și necesară remarcă. Spre deosebire de edițiile precedente ale acestui important turneu internațional — programat, de obicei, în ajunul unor mari examene sportive (J.O. și campionate mondiale) — federația noastră a reușit să prezinte trăgători la absolut toate probele.

O a doua remarcă ar fi aceea că lotul nostru a justificat încrederea acordată printr-o comportare meritorie: 6 poziții în finale. Pentru actuala etapă de pregătire acesta este un bilanț îmbucurător.

— Considerați că locul II la floretă bărbați, la echipe, ar putea fi reeditat la Havana? Cum vă explicați pozițiile ocupate la individuale?

— Obținînd la Minsk, fără garnitura standard, locul 2 pe echipe, după redutabila formație a U.R.S.S., floretiștii au fost la înăl-

Tiberiu STAMA

(Continuare în pag. a 2-a)

LA SFÎRȘITUL SĂPTĂMÎNII,

CAMPIONATELE NAȚIONALE DE ÎNOT PENTRU JUNIORI ȘI DE SĂRITURI PENTRU SENIORI

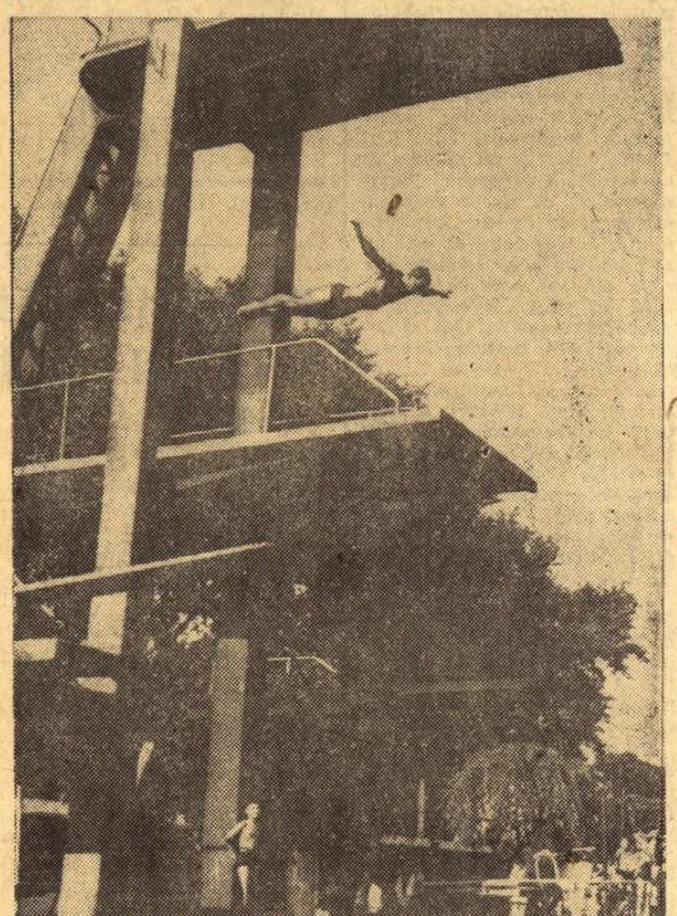

Un splendid zbor spre... titlu

Două evenimente marchează activitatea natației din această săptămînă: finalele campionatelor naționale de înot pentru juniori și finalele campionatelor naționale de sărituri de la trambulină pentru seniori. Prima întrecere, prilej de noi recorduri, va fi găzduită de bazinul Dinamo, de simbătă pînă marți, și va reuni pe cei mai valoroși reprezentanți ai acestei categorii de concurenți. Vor absenta doar Liviu Copcealău, Gheorghe Lupu și Eugen Hempel, plecați la Havana pentru a luat parte la Criteriul speranțelor olimpice.

Săritorii, în frunte cu actualii deținători ai titlurilor, Ion Ganea și Melania Decuseară, se vor confrunta simbătă și duminică la strandul Tineretului din Capitală. Pentru prima dată, în afara salturilor de la trambulina de 3 m și de la platformă, programul cuprinde și sărituri de la trambulina de 1 m. Și aici înregistrăm două neprezentări: Constantin Nedelcu și Ecaterina Dumitriu, aflați la Havana.

MOTOCICLIȘTII DIN NOU LA START

LA BUCUREȘTI, CONCURS INTERNAȚIONAL DE DIRT-TRACK

Azi după-amiază, de la ora 17, pe baza sportivă Metalul din Capitală are loc un nou concurs internațional de dirt-track. La start se vor alinia cei mai buni alergători români și patru sportivi cehoslovaci, care vor încerca să-și ia revanșa în fața învingătorului de duminică, Ion Cucu.

ÎN IUGOSLAVIA, „CUPA DUNĂRII" LA MOTOCROS

În cursul zilei de azi, pleacă în Iugoslavia motocicliștii noștri fruntași Șt. Chițu, Cr. Dovids, A. Ionescu și O. Stefani. Simbătă ei vor lua parte la întrecerile din cadrul „Cupei Dunării", la motocros, ce se organizează în orașul Karlovec.

START ÎN TURNEUL FINAL AL NAȚIONALELOR DE TENIS

Toma Ovici l-a învins pe Codin Dumitrescu

Pe terenurile parcului sportiv Progresul au început campionatele naționale de tenis de cîmp seniori și senioare.

În urma disputării campionatelor regionale, încheiate săptămîna trecută, au rămas în concurs pentru titlurile de campioni naționali — 31 de jucători și 21 de jucătoare. Absentează primele patru rachete — Ion Țiriac, Ilie Năstase, Petre Mărmureanu și Sever Dron — care sînt angajați în finala „Cupei Davis". Semnalăm ca o surpriză plăcută prezența în concurs a veteranului Gh. Cobzuc, căpitanul echipei naționale, care participă după o absență de 10 ani. Meciurile au dat loc la dispute interesante, în general victoriile revenind favoriților.

Rezultate tehnice: **turul I**: Gh. Bosch — E. Horvath 6—3, 6—4, 7—5; D. Hărădău — N. Mirea 6—1, 8—6, 6—10; Z. Nemeth — G. Komoroczi 6—3, 0—6, 3—6, 6—0, 6—2; Gh. Boaghe — A. Mitrache 6—1, 6—1, 6—1; V. Marcu — A. Somoghy 6—2, 6—4, 6—1; I. Kerekes — A. Navrotschi 7—5, 6—4, 6—4; T. Ovici — I. Diaconescu 6—1, 6—1, 6—0; C. Dumitrescu — A. Cruceanu 6—3, 6—3, 0—6, 6—0; P. Hutter — C. Hîrju 6—3, 3—6, 6—1, 6—1; P. Dumitrescu — E. Stan 7—5, 6—3, 1—6, 2—6, 7—5; N. Mita — Gh. Cobzuc 6—0, 6—1, 4—6, 6—4; I. Mureșan — L. Boldur 3—6, 6—0, 7—5, 6—3; A. Süto — C. Hulpe 6—2, 3—6, 6—3, 6—4; V. Sotiriu — O. Negru 8—6, 9—7, 6—2. **Turul II**: Gh. Boaghe — Z. Nemeth 6—2, 6—2, 6—3; T. Ovici — C. Dumitrescu 6—1, 6—1, 0—6, 6—0; G. Bosch — D. Hărădău 6—2, 6—4, 6—2; V. Marcu — I. Kerekes 6—3, 7—5, 6—0; P. Dumitrescu — P. Hutter 6—3, 7—5, 6—4; I. Santei — V. Sotiriu 6—4, 7—5, 7—5. FETE: V. Rado — S. Dron 6—3, 6—3; H. Zurălău — A. Verone 6—2, 3—6, 6—3.

Întrecerile continuă zilnic, pînă simbătă, de la ora 9 și 15.30.

S. I.

Dinamoviada la înot și polo se dispută la București

Săptămîna viitoare, mai precis de joi pînă duminică, bazinul olimpic din parcul sportiv Dinamo va găzdui importante întreceri internaționale de înot și polo. Este vorba de tradiționala competiție Dinamoviada, care va reuni valoroși sportivi din U.R.S.S., R.D. Germană, Ungaria, Bulgaria, Cehoslovacia, Polonia și, bineînțeles, din România.

Profesori de educație fizică din S.U.A. oaspeți ai țării noastre

În aceste zile, țara noastră a fost vizitată de o delegație de profesori de educație fizică din S.U.A., care activează în cadrul colegiilor și școlilor superioare din California. În cadrul unei călătorii de studii, pe care o întreprind pe continentul european, ei au vizitat, în România, obiective legate de activitatea de educație fizică și sport, la București și Brașov. Totodată, oaspeții americani au luat cunoștință, în cadrul unor prelegeri, de o serie de aspecte privind dezvoltarea mișcării sportive din țara noastră.

★

În cursul zilei de ieri, delegația de profesori de educație fizică și sport din S.U.A. a fost primită la sediul Consiliului Național pentru Educație Fizică și Sport, unde oaspeții au fost salutați de tovarășul Anghel Alexe, președintele C.N.E.F.S.

ADEVĂRUL DESPRE SPORT

Sportul este, după cum se știe, o activitate eminamente competitivă. Nu există sport fără miză, fără învins și învingător. Condiția competiției sportive e dublă: fizică și, mai puțin evidentă dar certă, psihică. Bineînțeles, condiția fizică e cea pregnantă, cea cerută de public. La un meci de fotbal sînt observate golurile, mișcarea atacului, tehnica de joc individuală etc. și mai niciodată psihologia jucătorului. Or, psihologia spiritului de echipă este aproape o trăsătură de caracter. Victoria este cel mai des hotărîtă de capacitatea jucătorilor de a se acomoda la un efort de voință și de disciplină sportivă unic.

Într-un excelent film despre rugby, de pildă, cu comentariu strict muzical, aparatul de filmat înregistrează fizionomiile jucătorilor înainte și în timpul meciului, gradînd acțiunea numai prin trecerea expresiei de la neutru la participativ, de la senin la încordat, la tragic emoțional. Mișcarea corporală secondează și ea același crescendo de la lin la angajat, la lupta dură, epuizantă. Un meci de rugby devine astfel un meci al temperamentelor, al caracterelor, al condiției psihologice. Competiția fizică cîștigă în felul acesta o dimensiune aparte, gravă, profund umană și profund etică.

Victoria de orice fel este neapărat legată de estetic. De un estetic al comportamentului. Campionii au, toți, virtutea exprimării poematice, indiferent că e vorba de artă, de tehnică sau de sport. Poezia e poezie, matematica poate fi poezie, după cum și o mișcare de gimnastică executată perfect este poezie. Dar, aplaudînd poezia uităm adeseori disciplina, exercițiul, etica comportamentului ei. Există acel **inaintea victoriei** pe care spectatorul îl ignoră cel mai adesea și care reprezintă latura de fond a activității cu caracter sportiv.

Sînziana POP

ÎNTRE CER ȘI PĂMÎNT

La Sînpetru, unde meșterul Titi Enăchescu ridică noi promoții de planoriști

Citiți reportajul în pag. a 2-a

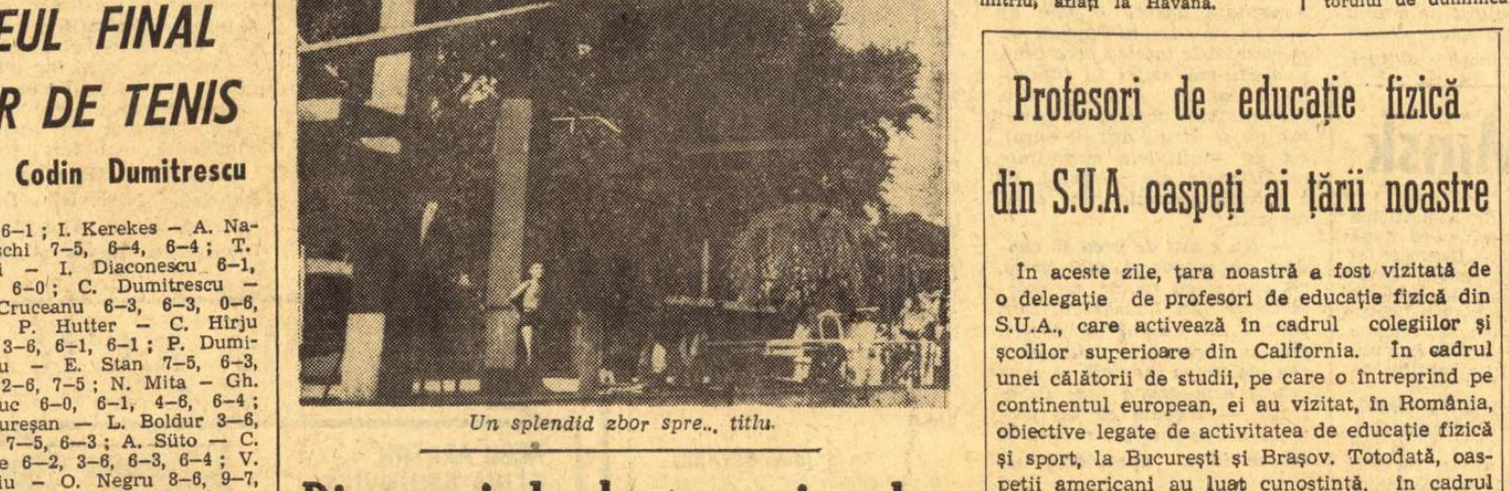

CRITERIUL INTERNAȚIONAL AL JUNIORILOR

CONSTANȚA, 26 (prin telefon, de la trimisul nostru). — După cursa de contratimp individual, care a triat pe concurenții în raport cu calitățile și pregătirea speranțele ciclismului din R.D. Germană, Franța și România au luat marți startul în etapa a treia a „Criteriului juniorilor" — 102 km — cu plecare în bloc, desfășurată pe șoseaua Constanța — Tulcea. Tinerii rutieri români, în frunte cu alergătorii de la C.S. Brăila, C.S.M. Cluj, Steaua și Olimpia București au atacat în permanență pozițiile fruntașe. La numai 20 km, D. Greil, purtătorul tricoului galben, a spart. Profitînd de acest lucru au trecut pe rînd la trenă M. Hrisoveri, P. Cimpeanu, Șt. Szekely, I. Selejan, care au rulat susținut. Cu aproximativ 40 km înainte de sosire au lansat atacul decisiv. M. Hrisoveri, I. Selejan, P. Cimpeanu, N. Gavril, Șt. Szekely, cărora le-a prins plasa K. Oberfrantz și M. Görke (ambii din R.D.G.). s-au desprins de pluton. Ei au rulat compact pînă în apropiere de sosire, cînd au început tatonările pentru sprintul final. I-au ajuns din urmă Șt. Ene și C. Tudoran (ambii C.S. Brăila), care au „escaladat" dealul Dolofacului în plasa unei mașini (manevră nepermisă, pentru care, cu siguranță, vor fi sancționați). La sprint a învins M. HRISOVERI (C.S. Brăila), cronometrat cu 2h 51:00, urmat în același timp de P. Cimpeanu (Olimpia București), K. Oberfranz (R.D.G.), Șt. Szekely (C.S.M. Cluj), C. Tudoran (C.S. Brăila), Șt. Ene (C.S. Brăila), I. Selejan (C.S.M. Cluj), M. Görke (R.D.G.), N. Gavrilă (Steaua).

Clasament general: 1. M. HRISOVERI 5h 46:48, 2. K. Oberfrantz 5h 46:53, 3. P. Cimpeanu 5h 47:31, 4. C. Tudoran 5h 48:03, 5. M. Görke 5h 48:44, 6. St. Ene 5h 48:50.

Miercuri, în ultima etapă, se dispută un circuit pe străzile orașului Constanța — 33 km.

Tr. IOANIȚESCU

BRĂILA — NUCLEU AL TRADIȚIEI PUGILISTICE ROMÂNEȘTI

Prin anii imediat următori primului război mondial, tinerii brăileni au fost fermecați de demonstrațiile pugilistice organizate de navigatorii francezi și englezi în răstimpuri de popas. Și, într-o efervescență necunoscută pînă atunci, principalele noțiuni și deprinderi ale „sportului nobil" au fost însușite rapid, cuprinzînd aproape întregul tineret al orașului. Aceștia au fost primii pași ai boxului românesc. Constantin Nour, Ion Zlătaru, Șerbu Neacșu, Emil Cișmaș, Dănilă Done, Lucian Preoteasa, Eustațiu Mărgărit, Ion Peicin, Constantin și Mircea Dobrescu au făurit faima boxului brăilean, i-au conferit tradiția, confirmată astăzi, de „noul val", din care amintim pe Antoniu Vasile, Aurel Mihai, Ion Covaci, Paul Dobrescu, Calistrat Cuțov.

„EUROPENELE" DE LA BUCUREȘTI NE-AU BUCURAT ȘI... OBLIGAT

Ecoul celei mai mari confruntări pugilistice care a avut loc în țara noastră s-a simțit pretutindeni, dar nicăieri, poate, ca în acest oraș. Și este ușor de înțeles. Patru din cei 11 pugiliști care au reprezentat țara la marea confruntare au luat cunoștință cu boxul la Brăila.

— Într-adevăr, Aurel Mihai, Antoniu Vasile, Calistrat Cuțov și Ion Covaci, care au evoluat în ringul „europenelor", au plecat de la noi, ne spune tov. FOTA POPI, președintele Consiliului municipal pentru educație fizică și sport. Succesele lor, indiferent pe ce meleaguri sau în ce concursuri sînt dobîndite, ne bucură nespus de mult. Dorința noastră de a reedita astfel de satisfacții este firească. Și Campionatele europene ne-au obligat mai mult ca oricînd. Am făcut, apreciem noi, un lucru bun, trimițînd la marea confruntare doi specialiști brăileni, în scopul de a se informa; de a lua cunoștință cu elementele noi apărute în tehnica, tactica sau metodica instruirii boxerilor, tocmai pentru a asigura perpetuarea tradiției noastre. Permanent sîntem animați de dorința de a da țării elemente valoroase, de a le descoperi și crește. Campionatul continental a fost văzut cu ochi de specialist, deci critic, de către *Gheorghe Bobinaru*, trimis pentru probleme tehnice și metodice, și de *Alexandru Mihăilescu*, pentru probleme de orientare în arbitraj. Prezența lor acolo s-a dovedit deosebit de utilă. Au fost culese observații importante care, apoi, au format punctul de plecare al unor ample discuții, pe baza cărora s-a trecut la alcătuirea unui plan de acțiune, pe care, dacă doriți, îl vom parcurge împreună.

— Am dori să ne precizați doar cîteva aspecte concrete și esențiale referitoare la direcțiile în care v-ați orientat munca.

— În primul rînd, am reorganizat secțiile de box, cooptînd în biroul secțiilor oameni pasionați, avînd posibilități de sprijinire a boxului, eventual foști practicanți. Apoi, în cadrul unor colocvii practice s-au stabilit direcțiile și noile aspecte metodice ale instruirii, prin prisma observațiilor făcute la Campionatele europene și a indicațiilor date de către F. R. Box. Imediat am inceput o campanie de selecție, care nu s-a sfîrșit nici astăzi. Ea se face permanent, atît în mod organizat, cît și spontan. Un mare ajutor în această acțiune îl primim din partea medicului sportiv *Constantin Tonu*. Principalele școli de unde selecționăm sportivii sînt: Grupul școlar profesional Progresul, Grupul școlar chimie, Centrul școlar forestier, Centrul școlar de construcții, licee și școli generale.

— Sîntem bucuroși că am găsit un sprijin efectiv la conducerile unor școli — intervine tovarășul GRIGORE RIZU, vicepreședinte al C.M.E.F.S. — și ne face deosebită plăcere să amintim în această ordine de idei pe directorul Centrului școlar de construcții, tov. *Gheorghe Iordache* și pe tov. *Gherasim Ologu*, director adjunct la Grupul școlar Progresul. În aceste două școli sînt organizate periodic adevărate concursuri de selecție, pe clase. Atragerea tineretului spre box se face pe toate căile posibile, pornindu-se de la munca antrenorilor și pînă la sprijinul acordat în coloanele ziarului local „ÎNAINTE". Cea mai mare influență, însă, o exercită galele de box.

ACTIVITATE INTENSĂ TOT TIMPUL ANULUI

Alcătuirea unui calendar competițional care să asigure eșalonarea întrecerilor pe tot parcursul anului, ținîndu-se însă seama de obiectivul major — campionatele naționale de juniori și seniori —, precum și angrenarea tuturor sportivilor într-un sistem competițional adecvat, constituie probleme esențiale. Cercetînd cu atenție calendarul competițional, observăm că orașul Brăila participă la toate competițiile de mare amploare din țară, iar în spațiile dintre acestea, numeroase competiții amicale sau oficiale locale mențin activitatea la un nivel ridicat. Pentru a exemplifica, citățm „*Cupa orașului Brăila*", competiție desfășurată în trei etape, eșalonată pe tot parcursul anului: etapa I — iarna, etapa a II-a — vara, etapa a III-a — toamna. La întrecere participă toți juniorii din oraș, competiția exercitîndu-și simultan două funcții: menținerea juniorilor în activitate, ridicarea măiestriei lor sportive, precum și selecția juniorilor brăileni care iarna sînt înscriși în campionatul național. Fiecare secție de box s-a angajat să organizeze cîte o gală, lunar. O competiție originală este „*Cupa tinerelor speranțe*", la care, în fiecare gală, alături de pugiliști consacrați participă și începători.

În municipiul Brăila funcționează 5 secții de box, dotate cu aparatura necesară (nu toate, însă, la un nivel corespunzător), răspîndite în diferite cartiere ale orașului: P.A.L. — antrenor *Gh. Bobinaru*, UNIREA TRICOLOR (C.F.A.) — antrenor *Gh. Baltă*, VOINȚA — instructor *V. Plingeanu*, C.S. PROGRESUL — antrenor *I. Turcu*, C.S.O. — antrenor *Ion Zlătaru*. Cele mai puternice secții sînt cele conduse de către antrenorii Gh. Bobinaru, Gh. Baltă și Ion Turcu. Centrul de copii și juniori, înființat în ianuarie, cuprinde peste 800 de tinere speranțe, dintre care, așa cum ne spunea antrenorul Ion Zlătaru, „vreo 17 sînt de mare perspectivă. Cuțov va avea urmași..." În total se află în activitate susținută pe teritoriul municipiului circa 180 de pugiliști juniori și seniori.

METAMORFOZE NEDORITE

Activitatea plină de pasiune a acestor antrenori întîmpină, însă, și piedici. Pentru perioada de vară orașul ar putea dispune de două arene de box, dintre care una cu o capacitate de 2 500 de locuri. Firește, nu la toate galele este necesară arena mare. În oraș există alta mai potrivită pentru gale de mai mică importanță, așezată în partea centrală a orașului. Este arena de pe strada Republicii, unde cu ani în urmă Mircea Dobrescu, Ghețu Velicu și Șerbu Neacșu culegeau ropote de aplauze pentru evoluțiile lor. În prezent, în această arenă nu se poate pătrunde din cauza pereților de scîndură și de carton ai unor gherete cu mărunțișuri, amplasate la intrarea în arenă. În acest mod s-a deschis un bazar, închizîndu-se porțile unei arene sportive. Au fost făcute toate intervențiile menite să aducă reglementarea dorită, dar inutil. Acolo ar fi putut evolua cei 80 de copii ai lui Zlătaru, campionii de juniori Șt. Tudor și Constantin Octavian, pregătiți de Gh. Bobinaru, tinerii Gh. Ciochină, Vlad Ionel, Stroe Zaharia sau Florea Marcel, toți finaliști sau foști campioni naționali de juniori.

PASIUNE, MODESTIE ȘI PRICEPERE

Vizitînd sala de antrenament unde Gh. Bobinaru își pregătește cu minuțiozitate frumoasele surprize, ne-am dat seama ce ripostă constituie această „sală" pentru cei ce-și justifică lipsa rezultatelor reclamînd condițiile materiale necorespunzătoare. A fost de ajuns acest contact pentru a înțelege că aici domnește, îndubitabil, pasiunea și priceperea. Discutînd cu acest mare iubitor de copii, am aflat cîteva lucruri interesante.

— Ideea care mă călăuzește, ne-a spus apreciatul antrenor, este grija pentru selecție. O selecție bună înseamnă 50 la sută performanță asigurată. De altfel, lotul boxerilor englezi la recentul campionat european mi-a confirmat vederile: selecție timpurie. Cea mai mare bucurie pentru mine este să văd în sală mulți copii, multă mișcare. Cînd numărul lor scade, am senzația că mi-e urît și încep alergătura prin școli și cartiere.

— După ce criterii selecționați copii?

— Criteriul esențial este pasiunea. Celelalte criterii morfo-funcționale nu se pot generaliza, mai ales la vîrsta la care eu fac selecția.

— Ce rezultate ați obținut anul acesta?

— Doi dintre elevii mei au cucerit titlul de campioni naționali de juniori: St. Tudor, la categoria semimuscă și Constantin Octavian, la muscă. La campionatele naționale de juniori, Gheorghe Ciochină, care a ocupat locul doi, după o luptă foarte strînsă, deși a pierdut a fost răsplătit pentru evoluția sa cu o frumoasă cupă. Este cel mai mare talent pe care-l am în sală la ora actuală.

Vizitînd apoi și sala în care Ion Zlătaru este permanent înconjurat de o puzderie de copii, căutăm să intuim zilele cînd pumnii lor vor încăpea cu greu în mănuși... Vrînd parcă să se justifice, făcînd un slalom printre micii săi elevi, antrenorul se apropie de noi: „Îi vedeți? Încă nu știu ce-i aia box. Deocamdată, jocuri, gimnastică cu mănușile în mînă, exerciții de dezvoltare fizică și alfabetul pugilistic, fără nici o confruntare. Interesul nostru este ca ei să crească ăci, în sală, să se obișnuiască în așa măsură cu ea, încît atunci cînd se pune problema performanței să fie deja familiarizați cu termenii, cu aparatura și să dispună de o bună pregătire fizică. Aceeași atmosferă o puteți întîlni și la Gh. Baltă".

Reflectînd asupra celor văzute, nu poți să nu te întrebi: cîți antrenori depun atîta pasiune și interes ca acei din Brăila?

Gh. ILIUȚĂ

VIZITA BĂTRÎNULUI DOMN

Străvită între evenimente, vizita recentă la București a lui Stanley Mathews a trecut dacă nu neobservată (ar fi fost și imposibil, într-atît de mitic este pentru urmăritorii sportului Sir Stanley) în orice caz mult prea puțin știută și dezbătută decît am fi putut citind telegrama cu vorbele: „Sosesc luni aeroportul Băneasa". Se întîmplă.

Supărătoare însă este nu atît semi-ignorarea prezenței, cît trecerea foarte, foarte rapidă peste scopul practic al călătoriei aceluia care a dominat vreme de aproape trei decenii fotbalul englez și internațional. Stanley Mathews, omul care joacă pe post de extremă la 50 de ani, devenit simbol al longevității sportive, n-a descins în România nici ca mare jucător, nici ca antrenor, nici ca reprezentant al federației britanice de specialitate, nici ca profesor de tehnică și tactică pentru străini, nici ca impresar: el a venit aici în calitate de bătrîn. Într-adevăr, prezentîndu-se la Federația română de fotbal, Mathews a declarat că sensul turneului european și deci al etapei bucureștene îl constituie organizarea unor meciuri internaționale de old-boys. Printre care, evident, o întîlnire România-Anglia.

Ideea urmărită de Mathews se situează dincolo de afaceri și pe deasupra chiar a spectacolului fotbalistic pur și simplu. Mathews, simbolul longevității militează pentru o idee care, dacă ne privim sincer două clipe în ochi, este cam fundamentală: cum să trăim mai mult cu adevărul, cum să jucăm și să ne jucăm mai mult, cum să marcăm mai mult, în fatala poartă adversă, cum să zburdăm mai mult pe gazonul stadionului și vieții, cum, mai ales, să învingem mai mult. Din manifestare simpatică, generatoare de emoții cumsecade și amintiri, Mathews vrea, revoluționar, să transforme meciurile dintre old-boys în expresie a posibilităților umane într-o prelungirea, la nivel înalt, a vieții. Și, trebuie să notăm, inițiativa vine cam împotriva curentului, astăzi, știut fiind că lumea profesionistă a sportului este obsedată de „vîrstă", ca și cum orice an în plus peste cei 25 ai atletului ar echivala cu o maladie gravă. De cîte ori n-auzim că interul care a împlinit alaltăieri 30 de ani este bătrîn, ca să nu mai vorbim de înotător, senil la 19 ani jumătate...

Toată suflarea specialiștilor se zbate mondial pentru alcătuirea echipelor și campionatelor under 23. E normal. E în interesul performanței sportive.

Sir Stanley Mathews se zbate pentru alcătuirea unui campionat al echipelor „peste 41". E și mai normal încă. E în interesul performanței umane.

Al. MIRODAN

ÎNTRE CER ȘI PĂMÎNT

La Sinpetru, unde meșterul Titi Enăchescu ridică noi promoții de planoriști

Omul cu trăsături energice, bărbătești, cu care stăm de vorbă, Titi Enăchescu, comandantul aeroclubului Brașov nu știe care-i casa lui adevărată: aceea în care îl așteaptă cu drag, dar de fiecare dată și cu puțină emoție, soția și fiica lui, Adriana, sau cîmpul acesta de aviație, de la Sinpetru, pe care l-a transformat într-un institut superior de planorism, frecventat de zeci și zeci de tineri, veniți să învețe secretele zborului fără motor, să-i cunoască deliciile?

Vara, cel puțin, Titi Enăchescu uită că mai trebuie să și plece de pe aerodrom. Și, cînd nu este aici, poate fi găsit la cealaltă margine a Brașovului, la Ghimbav, unde se desfășoară lecțiile și... extemporalele de parașutism. Soția lui este mereu în alarmă, gîndindu-se că, acolo, în înaltul cerului, nu este cel mai... sigur loc de muncă, dar nu-și exprimă niciodată aceste temeri. La ce bun, de altfel? În primul rînd, Titi ar izbucni într-un hohot de rîs și ar încerca s-o convingă că pe șoselele aeriene riscul unui accident de... circulație este de o sută de ori mai mic decît pe pămînt, chiar dacă ne referim la pașnicii pietoni și nu la conducătorii de vehicule cu motor. Și apoi, parcă ar exista o forță misterioasă, capabilă să-l desprindă pe Titi Enăchescu de pe aerodromul Sinpetru și să-l ducă spre alte ocupații, în care oamenilor li se cer mai puține virtuți și curaj înainte de toate?

Eu nu i-am pus această întrebare, dar apreciatul zburător a întîlnit-o, poate, în ochii mei. Și, în locul oricărui răspuns, m-a invitat să iau loc în planorul aflat la cîțiva metri de noi. N-am ezitat nici măcar o fracțiune de secundă. Orice reticență ar fi apărut ridicolă în această ambianță, în această aulă a temerității în care cursanții, băieți și fete, urcă și coboară mereu din înălțimi, cu dezinvoltura cu care ar face o plimbare, duminica, cu bicicleta.

Convorbirea, începută pe pămînt, continuă în aer, în timp ce planorul condus de Titi Enăchescu caută miracoloșii curenți care îl poartă tot mai sus, tot mai departe...

— Acesta este adevăratul zbor — exclamă Titi Enăchescu, cu entuziasmul unui adolescent, la prima lui întîlnire cu planorul. Am urmat, în tinerețe, după ce am terminat liceul, și cursurile școlii de pilotaj de la Pileș. Pentru completarea pregătirii profesionale, am făcut și parașutism. Cred însă că un zburător se simte realizat pe deplin numai la bordul unui planor, privind cum zboară alături, supunîndu-se acelorași legi, păsările cerului.

Îndrăgostit de acest sport, Titi Enăchescu a atacat piscurile marii performanțe, realizînd anul trecut două valoroase recorduri republicane. Ridicîndu-se la 8 630 de metri, cu prilejul unui zbor Brașov-Arad, el a bătut recordul de altitudine absolută, realizînd totodată și o altă performanță-record; un cîștig de înălțime de 6 630 de metri. Așadar, două diamante la insigna de aur!

...Convins că ocazionalul lui companion de zbor n-are ambiția să cucerească nici un diamant, Titi Enăchescu nu mă urcă mai sus de 500 de metri, readucîndu-mă după vreo 20 de minute pe pămînt și oferindu-mi astfel un moment, poate tot atît de emoționant ca acela pe care l-a trăit Neil Armstrong cînd a pus piciorul pe lună...

Oricum, pămîntul este un loc mai propice pentru interviuri! Titi Enăchescu îmi împărtășește secretele zborului pe care îl întreprinsesem cu cîteva minute înainte. Drept... benzină, planorul folosise energiile atmosferei, curenții termici descendenți. El îmi vorbește cu siguranță, cu simplitate despre o mie de lucruri pe care nici acum nu reușesc să le înțeleg prea bine, punîndu-mă astfel în fața unor realități convingătoare. Planorismul, zborul, în general, nu se bizuie atît pe curaj, cît pe multiplele cunoștințe profesionale ale pilotului, pe o cultură generală bine sedimentată.

— Nu e atît de greu să conduci un planor și, mai tîrziu, un aparat cu motor, ne mărturisește Titi Enăchescu. Dar, pentru a-l stăpîni pe deplin, pentru a porni la drum fără cea mai mică îndoială — și aceasta este prima lege în aviație — trebuie să fii, păstrînd proporțiile și rugînd să mi se ierte apropierea, un mic savant. Se vorbește despre îndrăzneala celor trei cosmonauți americani, care au cucerit luna. În rîndurile tineretului, în special, poți găsi oameni și mai temerari. Dar curajul și dîrzenia lui Armstrong, Aldrin și Collins n-au avut decît foarte puține contingențe cu aventura, datorită excepționalei lor pregătiri, sub toate aspectele. Adresîndu-mă tinerilor care visează să devină aviatori — și numărul lor crește mereu în țara noastră — țin să le spun că lucrul cel mai cuminte este să înceapă cu aeromodelismul, care reprezintă, în fapt, poarta de intrare în aviație, să frecventeze cursurile de rachetomodele, să deschidă larg cărțile de specialitate.

...Sînt trei ore de cînd am venit pe aerodromul Sinpetru. În fapt, am consacrat puține minute convorbirii cu Titi Enăchescu. Nici nu puteam să ne întindem la vorbă. Dumnica este, la drept vorbind, marea zi de lucru a aerodromului. E preferabil să privim, să admirăm și să reținem cîte ceva din tot ceea ce vedem. Încă un planor a aterizat la picioarele noastre. Din el sare, grațioasă, studenta Marcela Banaru, înscrisă la „fără frecvență" la Institutul de educație fizică și sport. Îi zîmbește cu recunoștință lui Titi Enăchescu, cel care a inițiat-o în tainele zborului fără motor, care i-a prins de umeri nevăzute și vrăjite aripi. Dar parcă numai ea? Unii dintre elevii lui Titi Enăchescu — Lucia Ardeleanu, Vasile Mihanciu, Gheorghe Negustoru, Gheorghe Pîrvan și Florea Tudoran — dovedind valori ridicate, au primit confirmarea oficială a talentului și pricepe-rii lor, devenind maeștri ai sportului la planorism.

Cu o asemenea activitate didactică în urma sa, cu performanțe personale care se confundă cu două remarcabile recorduri republicane, Titi Enăchescu le-a ușurat munca celor ce aveau sarcina să aleagă pe cel mai bun sportiv al județului Brașov, în anul 1968.

Cred că n-a avut contracandidat!

Jack BERARIU

Optimism după Minsk

(Urmare din pag. 1)

țime. Echipa noastră se dovedește a fi mai omogenă, iar maturitatea sportivă a componenților ei a crescut mult. Cu o pregătire adecvată și cu un lot complet floretiștii vor fi în măsură să furnizeze o dispută foarte strînsă cu principalele aspirante la titlul mondial, echipele U.R.S.S. și Franței.

Cît privește individualele, desigur că ne-am așteptat la mai mult de la Țiu, finalist la J.O. Se pare că el trece printr-o ușoară criză de formă. Dar, în timpul care a mai rămas pînă la competiție, Țiu poate reintra în plutonul fruntașilor. Haukler, floretist experimentat, a greșit în asalturile decisive îndeosebi printr-o totală lipsă de atenție. Aceasta l-a costat calificarea în finală...

— Floretistele și-au confirmat valoarea ocupînd același loc III ca și în ediția precedentă a competiției. Considerați că ele pot aspira la un loc și mai bun?

— Din lotul feminin de floretă au lipsit două titulare, Olga Szabo și Ana Ene, astfel că greul l-au dus — în principal — Ileana Drîmbă și Maria Vicol. La Havana, sperăm să aliniem „4"-ul clasic — Szabo, Drîmbă, Vicol și Ene. Numai în cazul în care ultima dintre floretiste nu se va restabili sau nu va atinge forma cea mai bună vom recurge la Suzana Ardeleanu sau la Adriana Moroșan. De reținut, că la Minsk, Moroșan, a învins-o pe campioana olimpică, Novikova.

— Presa sovietică de specialitate apreciază laudativ rezultatele sabrerilor noștri: cîte un loc 4 la echipe și la individuale. Ce semnificație acordați acestor rezultate?

— Sabrerii români și-au cîștigat dreptul de a participa la competiție, clasîndu-se după echipele U.R.S.S., Ungariei și Poloniei. Există, astfel, perspectiva ca echipa de sabie a României să se claseze printre primele 6 din lume, ceea ce pentru actuala etapă de relansare a sabiei, ar fi un rezultat satisfăcător.

Obținînd locul 4 la individuale, Irimiciuc s-a impus specialiștilor care văd în el un sabrer de mare viitor. Eu i-aș recomanda, însă, ca talentului să-i asocieze un volum de pregătire adecvat și mai multă modestie.

— Pentru spadă ce concluzii se pot trage? Locul IV este suficient de edificator pentru a face anticipări la mondiale?

— Spada progresează ceva mai lent decît sabia. Totuși, avem convingerea că s-ar putea obține un loc printre primele 6 la mondiale. În orice caz, la această probă se va da bătălia cea mai spectaculoasă; o probă cu sute de trăgători și în care arbitrajul își spune cuvîntul cel mai puțin. Ne punem speranțe și pentru individuale, mai ales în Pongrac, Sepeșiu și Al. Istrate, adică în trăgătorii tineri, titulari și pentru viitoarea Olimpiadă.

— Ce va urma acum? O etapă de odihnă sau dimpotrivă pregătirea va continua pînă în preajma mondialelor?

— Lotul nostru, foarte solicitat încă de la începutul anului trecut, simte nevoia unei perioade de odihnă. După o pauză de trei săptămîni, pregătirile vor fi reluate în vederea definitivării loturilor pe probe. Criterii? Nu numai gradul de pregătire și performanțele, ci și starea de sănătate, puterea de adaptabilitate la condițiile de climă ale Cubei (căldură și multă umezeală). Cuvîntul medicului va fi, deci, determinant.

ANUNȚ

INTREPRINDEREA OPTICA ROMÂNĂ

din București, str. Intrarea I.O.R. nr. 4, sectorul 4, telefon 21 00 10 — interior 163 și 185

ANGAJEAZĂ DE URGENȚĂ TINERI ÎN VÎRSTĂ DE 15—18 ANI împliniți, PENTRU A SE CALIFICA PRIN UCENICIE LA LOCUL DE MUNCĂ în următoarele meserii:

— Lăcătuși construcții metalice, cu durata de 3 ani, cu pregătirea teoretică, la Școala profesională „Timpuri Noi";

— Vopsitori industriali, cu durata de 2 ani, cu pregătirea teoretică la Școala profesională „Grivița Roșie";

— Strungari la strunguri paralele, cu durata de 2 ani și pregătirea teoretică prin cursuri de scurtă durată în cadrul întreprinderii.

Înscrierile se fac la sediul întreprinderii pînă la data de 28 august 1969, pe baza următoarelor acte:

— Certificat de naștere — copie și original;

— Diploma sau adeverința de absolvire a școlii generale;

— Fișa copilului de la 0—15 ani pe care o eliberează școala generală absolvită, sau certificat medical eliberat de Circumscripția medico-sanitară;

— Buletin de analiză a sîngelui și examenul radiologic pulmonar.

Se primesc candidați (băieți) din toate județele țării cu condiția să aibă domiciliul asigurat în București.

POST RESTANT

VALOARE CONSOLIDATĂ

Eclatanta și — am să arăt mai la vale de ce — NEsurprinzătoarea, totuși, victorie obținută de Țiriac și Năstase la Wimbledon a zguduit din temelii ierarhizarea statornicită în tenisul mondial și a indispus, sînt sigur, prin inedit, ca să zic așa, obișnuințele prea rafinate și prea conservatoare. Este vorba, fără nici un fel de exagerare, de unul din galoanele cele mai prestigioase pe care și le-a așezat pe umeri sportul nostru, din toate sectoarele sale și din toate timpurile.

Jucători de tenis de mare clasă am mai avut noi și participări în această supercompetiție de elită care este „Cupa Davis", — de asemenea. A fost — ca să mă refer numai la piscurile ivite de-a lungul anilor — Nicolae Mișu — a fost Gică Poulief, — a fost Hamburger, — a fost Caralulis, — a fost Schmidt, — a fost Tănăsescu, — a fost Gogu Viziru, și o comparație a valorii lor intrinsece, independent de rezultatele obținute, cu cele două rachete actuale este greu de făcut, întrucît e vorba, mai întîi, de alte epoci de prezență sportivă și, apoi, și de alți adversari, a căror valoare, de asemenea, nu se poate stabili în raport cu jucătorii străini prezenți astăzi pe courts-urile lumii. Valoarea performanței în sine însă aparține, cert, lui Țiriac și Năstase.

Spuneam, tovarășe redactor, la început că, totuși, marea victorie reușită la Wimbledon NU trebuie socotită surprinzătoare. Într-adevăr, de ce surprinzătoare, cînd jucătorii noștri au intrat în focul disputei cu tenismanii englezi după o lungă și revelatoare suită de întîlniri și de succese individuale și după victorii concludente în formație de reprezentanți ai țării chiar în jocurile CUPEI? Edificiul acesta al succeselor de pînă la întîlnirea cu tenismanii insulari în fieful lor se putea, firește, să nu fie suficient ca Țiriac și Năstase să iasă victorioși. Se putea! Dar el era, în același timp, și o premisă, o premisă solidă care ne arăta că ei intrau în joc cu șanse certe. În nici un caz, ei nu au avut în această întîlnire rolul unor outsideri — ci, e bine să știm și s-o spunem net! pe acela al unor parteneri **absolut egali, așa încît**, ideea de surpriză se exclude de la sine.

Altceva însă, cred eu, trebuie remarcat, pentru că, am impresia, nu s-a subliniat acest amănunt determinant, pregătitor aș spune, al marii victorii culese strălucit pe gazonul inițial handicapant de la Wimbledon.

Federația noastră a avut, mai de mult, inspirata idee (pentru care, măcar acum, se cuvine s-o felicităm) de a-i înscrie pe Țiriac și Năstase în rîndul **jucătorilor amatori autorizați** — ceea ce, cu alte cuvinte, le-a dat dreptul să participe și în turnee **open**, — adică și în compania jucătorilor profesioniști, de regulă superiori celor amatori. De multe luni de zile, excelenții noștri jucători și-au încrucișat mingile peste fileu cu aproape toți marii jucători ai lumii — amatori sau profesioniști. Acest rodaj de luni de zile de întreceri **open** le-a consolidat valoarea și le-a diversificat măiestria. Să ne gîndim numai că — fără această excelentă și, poate, îndrăzneață inițiativă a federației —, ei ar fi fost reduși la cele cîteva întîlniri — amicale sau oficiale — reclamate de o activitate din care ar fi fost exclus **open**-ul și vom conchide, logic, că progresul vertiginos realizat de ei n-ar fi fost posibil.

Evident, absolut evident în primul rînd a fost valoarea lor, — apoi a venit **open**-ul. Dar — mă întreb — fără acest **open** valoarea lor s-ar fi putut, în alte conditiuni, contura pînă la dimensiunile succeselor cunoscute și ale unei victorii la Wimbledon?

Iată de ce eu cred că, în toată această treabă excepțională, un merit îl are și **open**-ul.

Al. d-tale,
V. T. RANU
p. conf.,
— c. grigoriu —

PREGĂTIRILE ECHIPEI NAȚIONALE DE BASCHET

În cadrul pregătirilor pe care le efectuează în vederea participării la apropiatele campionate balcanice și campionatele europene, reprezentativa de seniori a României a susținut la Budapesta cîteva meciuri de verificare în compania selecționatelor țării gazdă și Algeriei. Avînd o evoluție bună, sportivii români au cîștigat toate meciurile: 93—75 (45—28) cu Ungaria, 108—72 (50—35) cu Algeria, 72—56 (33—34) revanșa partidei cu Ungaria. Întîlnirile cu formația țării gazdă au fost arbitrate de cuplurile maghiare Kassai—Tarr și respectiv Tarr—Zsirosi.

Meciurile, în special cele cu echipa Ungariei, au permis antrenorului Al. Popescu să efectueze o verificare atentă a tuturor jucătorilor, precum și a unor sisteme de atac și de apărare. În defensivă, de pildă, au fost utilizate alternativ sistemele om la om clasic, presing și apărarea combinată. Au fost folosiți următorii jucători: **Cernea, Rühring, Nosievici, Dragomirescu, Jekeli, Albu, Czmor, Diaconescu, Novac** și **Tarău.**

PE ECRANE

CRONICA specialistului

ORICE ÎNCEPUT E GREU...

Deși ne aflam abia după debutul noii ediții a campionatului, faptul că n-am reușit să demarăm puternic chiar din start (deși cele 4 puncte ar părea că ne contrazic) mă obligă să revin puțin la perioada pregătitoare.

La Moneasa **s-a desfășurat o judicioasă pregătire de bază a jucătorilor. Dar lipsa unui teren corespunzător n-a permis și o pregătire tehnico-tactică adecvată, cît mai fidelă condițiilor de joc. Și cunoscînd acest handicap, am încercat o compensare printr-o suită de meciuri care să ne solicite mai mult pe planul organizării jocului. Însă turneul din** Belgia, **pentru care am optat în cele din urmă, a ridicat, dincolo de acest obiectiv, și cîteva inconveniente. Întrucît prestigiul de campioană națională impunea onorarea cărții de vizită, n-am putut neglija de fel rezultatele în sine. La aceasta s-au adăugat duritatea călătoriei cu trenul (51 de ore dus-întors) și programul foarte încărcat: 3 jocuri în 5 zile. Astfel încît solicitarea jucătorilor a depășit, cred eu, „baremul" corespunzător perioadei de pregătire, fără ca obiectivul esențial urmărit să fie atins pe deplin.**

Am abordat, deci, prima etapă, de la aceeași necesitate a unor antrenamente tehnico-tactice pentru ca echipa să practice un joc de mișcare, aerisit. De aceea ne-am propus ca și în următoarele zile acesta să constituie centrul de greutate al ciclului de pregătire, deși evoluția noastră din meciul cu Steaua a indicat ceva pași înainte.

Oricum, însă, haina de campion este strîmtă, deocamdată, pe jucătorii noștri. Inhibați de noua postură (reversul reveriei din finalul sezonului), temători de greșeală, ei și-au pierdut ceva din spontaneitatea cu care au acționat în trecutul campionat cînd, vorba aceea, n-aveau ce pierde... Dar cum orice început e greu, mizez pe seriozitatea jucătorilor mei, pe spiritul lor de mobilizare și întrajutorare, pentru ca travaliul în teren să aibă mai multă coerență și finalitate.

Bineînțeles că pentru aceasta și resorturile principale ale organizării jocului vor trebui să funcționeze la randament maxim. Și mă gîndesc, în primul rînd, la linia mediană, pe care o văd într-o nouă componență: Petescu, Dembrovschi, Axente. **În această ipoteză de lucru (care depinde evident, de rezolvarea transferurilor lui** Dembrovschi **și** Regep), Lereter **va deveni fundaș central, alături de** Pojoni, **iar** Regep **va juca în linia de atac, împreună cu** Sima **și** Domide. **După cum se observă, gradul de tehnicitate per jucător fiind sporit, sperăm ca și jocul echipei să reflecte această schimbare.**

Echipa noastră, fără să apeleze la beton, a reușit să primească cele mai puține goluri în ultimele două campionate. Și vrem să credem că acestui atu i se va adăuga, nu peste multă vreme, și un atac mai productiv. Cred că noutățile tactice — pe care deocamdată le exersăm — vor vorbi, în cele din urmă, prin cifrele golaverajului.

Deși preocupați evident de debutul echipei U.T.A. **în „C.C.E.", nu vom efectua pregătiri speciale în vederea meciurilor cu** Legia Varșovia. **Pregătirea de bază rămîne aceea pentru campionat. Vom întocmi însă două cicluri cu jocuri disputate duminică-miercuri-duminică cu adversari puternici, care să ne aducă în ritmul unui efort susținut. Astfel, de pildă, la 3 septembrie vom evolua la** Timișoara, **cu** Ripensia **și vom mai apela la o echipă din divizia A. De asemenea, vom trimite un tehnician pentru a viziona cîte un meci al** Legiei, **la** Varșovia **și în deplasare.**

Pînă atunci nu avem decît un singur etalon de comparație cu viitorul nostru adversar: în timp ce U.T.A. **a terminat la egalitate (0—0) cu echipa belgiană de prima categorie** S.C. Varegem, **în deplasare,** Legia **a pierdut pe același teren cu 0—1.**

Dar evident, singura comparație valabilă rămîne cea din meciurile directe, pe care U.T.A. le pregătește cu calm, încredere și spirit de răspundere.

Nicolae DUMITRESCU
antrenor

ECOURI... ECOURI... ECOURI... ECOURI... ECOURI... ECOURI...

● Spectator, duminică, pe stadionul „23 August", antrenorul echipei naționale, ANGELO NICULESCU, îndeplinea, de fapt, oficiul de observator federal la partida dintre campioni și cupmeni. Retranscriem, în cele ce urmează, cîteva din observațiile sale, după părerea noastră, pe deplin realiste.

Steaua putea conduce în minutul 20 cu 3—0. Pînă în acest minut, U.T.A. a evoluat cu o inadmisibilă timiditate pentru o campioană.

În repriza a doua U.T.A. a fost literalmente altă echipă. A jucat simplu, direct, eficace, marcînd patru goluri valabile; l-am numărat și pe cel anulat — nejust — de arbitrul Mircea Rotaru.

Foarte vulnerabilă linia Cristache—Mirăuță—Dumitru Nicolae, în care ultimul a fost „campionul" greșelilor.

Selecționabililor le-aș acorda următoarele note: Sătmăreanu 6, Creiniceanu 4, Domide 8, Gornea 8.

De asemenea, arădenilor Pojoni și Axente, care mi-au plăcut, le-aș acorda nota 8.

Simptom îngrijorător pentru Steaua: dispariția progresivă — din joc — a extremelor care ajung, la un moment dat, să facă figurație.

Nu știu ce se întîmplă, de la un timp, cu Tătaru. Joacă 20—30 de minute, apoi îl... căuți cu ochii pe teren.

Ce notă aș da jocului? 7. Tehnic, spectacular, m-a decepționat. Așteptam mai mult de la cele două „firme" care s-au înfruntat.

● „Cum să nu „cadă" echipa în repriza a doua?, se lamenta Titus Ozon după victoria (chinuită) de duminică. Uite-l pe Sandu. S-a îngrășat cu trei kg. Achim, la fel. Iar Stan își pierde nopțile pe străzi. Dar de mîine (n.n. — luni) gata. Îi bag la „presă". Și vor mai avea și alte „surprize". Cine nu se pregătește conștiincios s-o simtă pe... pielea lui".

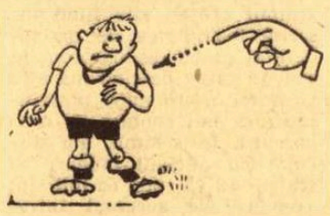

ECOURI... ECOURI... ECOURI... ECOURI...

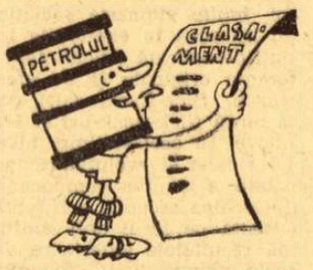

● *Clasamentul diviziei A, după două etape, oferă pasionaților fotbalului o situație cu totul ieșită din comun: fără să fi jucat nici un meci, din motivele cunoscute. Petrolul... stă mai bine decît Steaua, A.S.A. Tg. Mureș și Crișul, pe locul 13. Ca și aceste trei echipe, formația din Ploiești are 0 puncte, dar beneficiind de... avantajul de a nu fi jucat, nu a rămas datoare la golaveraj, în timp ce Steaua, A.S.A. Tîrgu Mureș și Crișul au minusuri de 2, 3 și, respectiv, 6 goluri!*

● Feroviarii clujeni au recoltat frumoase aplauze datorită însuflețirii cu care au luptat în repriza secundă și — mai ales — pentru remarcabila lor comportare sportivă. Singurul care și-a făcut (cu perseverență) remarcate calitățile de orator a fost chiar... căpitanul echipei, Al. Vasile. Paradoxal, nu?

● *La sfîrșitul meciului „U" Cluj — Dinamo București, antrenorul Ștefan Cîrjan a făcut o criză cardiacă și a fost transportat cu Salvarea la spital. Examinările ulterioare au arătat că era vorba de spasme ale arterelor inimii, consecutive probabil inhalării exagerate de nicotină. Ieri la prînz, antrenorul clujenilor, încă internat, se simțea bine, astfel încît îngrijorarea jucătorilor și a conducătorilor de la „U" s-a risipit. Se speră că Ștefan Cîrjan își va relua activitatea imediat. Îi dorim deplină însănătoșire.*

● Observatorul federal la meciul A.S.A. Tîrgu Mureș—F.C. Argeș, Florin Dumitrescu, n-a fost de acord decît cu trei din cele patru stele cu care am notat arbitrajul lui C. Bărbulescu, reproșînd conducătorului jocului neaplicarea, în trei ocazii, a legii avantajului și transformarea, în felul acesta, a unui avantaj (lovitura liberă fluierată) în... dezavantaj (oprirea unui atacant dintr-o acțiune cu perspective). Au existat, este adevărat, și asemenea situații, în care arbitrul a fluierat prea repede, nepreväzînd că în fazele respective ar putea să intervină, cu o fracțiune de secundă mai tîrziu, aplicarea legii avantajului.

Și, totuși, am notat arbitrajul lui C. Bărbulescu, nu cu trei stele, ci cu patru. Am considerat că aceste greșeli, ca să le spunem așa, de ordin tehnic, cîntăresc mai puțin decît corectitudinea și curajul de care a dat dovadă, acordînd fără cea mai mică ezitare, lovitură de la 11 metri în favoarea oaspeților, în momentul cînd aceștia conduceau cu 1—0 și la o fază (agățarea piciorului) în care unii arbitri pot aduce argumentul lipsei elementului intenționat, pentru a-și acoperi în felul acesta, lipsa lor de curaj.

ECOURI... ECOURI... ECOURI... ECOURI...

● **Petrescu, „așchiuța clujenilor", s-a dovedit spaima apărării din Petroșani. În prima repriză (la scorul de 0—0) a fost pe punctul de a înscrie! Stocker, care îi luase urma, a intervenit, însă, în ultima clipă, printr-un „tackling" de cea mai pură calitate. Petrescu a căzut în careu, dar arbitrul N. Cursaru nu s-a lăsat sedus de această „figură". Pentru că era „pe față". De altfel, el a parcurs mulți kilometri în această partidă, fiind pe tot terenul. Ozon remarca la sfîrșit: „arbitrul Cursaru a alergat azi mai mult decît toată echipa mea!!"**

● **S-ar părea că după comportarea falimentară a echipei în repriza secundă, Jiul pleacă la Brașov duminică în postură de „victimă". Ozon e însă de altă părere: „La Brașov, cîștigăm, precis, un punct. Sînt gata să fac și pariu..."**

Ce zici, „Tinel"? Ții pariul?

● **Dumitrache ne-a declarat că în pauza meciului de la Cluj s-a adresat arbitrului Ritter: *„Vă rog să fiți atent că adversarii mă trag de tricou, cînd vreau să sar la cap și mă lovesc din cînd în cînd, pe la gleznе".* Se zice că replica lui Ritter ar fi fost următoarea: *„Ce să-i faci Dumitrache, așa se joacă la noi".* Dacă schimbul de replici este exact, nouă nu ne rămîne decît să dezavuăm izul de fatalitate din răspunsul arbitrului. Jocul dur, nesportiv, nu poate fi acceptat drept un destin al fotbalului nostru. Dar, cu arbitri resemnați ca niște domnișoare bătrîne, lupta pentru difuziunea fair-play-ului în toate diviziile va rămîne doar un dulce vis steril.**

ECOURI... ECOURI... ECOURI... ECOURI... ECOURI... ECOURI...

ARBITRII MECIURILOR DIN ETAPA A III-a A CAMPIONATULUI DIVIZIEI NAȚIONALE A

● **F.C. ARGEȘ — RAPID:** Em. Vlaiculescu (Ploiești), ajutat la linie de N. Cursaru (Ploiești) și T. Leca (Brăila);

● **U.T.A. — CRIȘUL:** N. Petriceanu, ajutat la linie de M. Sadoveanu și N. Mihăilescu (toți din București);

● **DINAMO BUCUREȘTI — DINAMO BACĂU:** I. Rus (Tg. Mureș), ajutat la linie de E. Bucșe (Sibiu) și G. Manole (Constanța);

● **POLITEHNICA — „U" CLUJ:** D. Isăcescu, ajutat la linie de A. Rădulescu și C. Bărbulescu (toți din București);

● **PETROLUL — A.S.A.:** Gh. Vasilescu I, ajutat la linie de A. Bentu și C. Dinulescu (toți din București);

● **STEAGUL ROȘU — JIUL:** P. Sotir (Mediaș), ajutat la linie de C. Nițescu (Sibiu) și A. Macovei (Bacău);

● **C.F.R. CLUJ — STEAUA:** O. Anderco (Satu Mare), ajutat la linie de A. Toth și M. Bădulescu (ambii din Oradea);

● **UNIVERSITATEA CRAIOVA — FARUL:** S. Birăescu (Timișoara), ajutat la linie de I. Ritter (Timișoara) și I. Hrisafi (București).

AU FOTBALIȘTII CRIȘULUI MOTIVE DE ÎNGÎMFARE?!

După cea de a doua înfrîngere a Crișului, secția de fotbal a ținut marți o ședință de analiză. Obiectul ei? Comportarea nesatisfăcătoare în acest debut de campionat. După cum ne transmite corespondentul nostru I. Ghișa, în ședință s-a stabilit că una din cauzele acestui start necorespunzător ar fi... îngîmfarea jucătorilor după încheierea campionatului trecut. Explicația este umoristică. Jucătorii Crișului îngîmfați! Pe ce? Ce rezultate deosebite au avut ei în campionatul trecut care să le inspire această — vezi doamne — îngîmfare? Scăpați, destul de greu, de retrogradare, fotbaliștii de la Crișul sînt îngîmfați! Ce-ar fi dacă acești băieți tineri (intrați anul trecut în divizia „A" prin baraj) ar păstra proporțiile și și-ar vedea lungul nasului?

PREGĂTIRI PENTRU SEMICENTENARUL „U"

În vederea aniversării a 50 de ani de la înființarea clubului Universitatea Cluj, care va avea loc la 22 și 23 octombrie, organizatorii acestei festivități au luat o serie de măsuri pentru o frumoasă și meritată publicitate a evenimentului. Astfel, au apărut sau sînt în curs de realizare fotografii și pliante evocatoare, machete, precum și afișul semicentenarului. În diverse formule grafice, datele „U—50—1919-1969" vor fi înscrise pe serii de cărți poștale și pe diferite obiecte.

AZI, LA CONSTANȚA: FARUL — RAPID

În cadrul pregătirilor pentru etapa de duminică, divizionarele Farul și Rapid se întîlnesc azi, la Constanța, într-un joc amical, care va începe la ora 19,30.

CORNEL POPA,
coresp. principal

TURNEUL SELECȚIONATEI DE JUNIORI A CUBEI

În perioada 4—18 septembrie selecționata de juniori a Cubei va întreprinde un turneu în țara noastră. Programul va fi stabilit în zilele următoare.

MECI AMICAL LA BRAȘOV

Stadionul Tineretului din Brașov găzduiește azi, de la ora 16,45, partida amicală Steagul roșu — Chimia Făgăraș (div. C).

C. GRUIA — coresp. principal

CLASAMENTUL CAMPIONATULUI ECHIPELOR DE TINERET-REZERVE

1.	Crișul	2	2	0	0—0 4
2—3.	C.F.R. Cluj	2	1	1	0—5 3
2—3.	Farul	2	1	1	0—3 3
4.	Dinamo Buc.	2	1	0	1—5 2
5—6.	Polit. Iași	2	1	0	1—4 2
5—6.	Dinamo Bacău	2	1	0	1—1 2
7—9.	„U" Craiova	2	1	0	1—1 2
7—9.	Steaua	1	1	0	0—1 2
7—9.	F. C. Argeș	2	1	0	1—1 2
10.	U.T.A.	2	1	0	1—1 2
11.	„U" Cluj	2	1	0	1—4 2
12.	A.S.A. Tg. M.	2	0	1	1—4 1
13.	Steagul roșu	2	0	1	1—2 1
14.	Petrolul	0	0	0	0—0 0
15.	Rapid	1	0	0	1—1 0
16.	Jiul	2	0	0	2—7 0

AGENDĂ BUCUREȘTEANĂ

Duminică, în Capitală, se vor disputa următoarele meciuri:

● STADIONUL DINAMO, ora 15: Dinamo București — Dinamo Bacău (tineret-rezerve); ora 16.45: Dinamo București — Dinamo Bacău (divizia A);

● STADIONUL METALUL, ora 10: Metalul București — Metrom Brașov (divizia B);

● **TERENUL GLORIA**, ora 10: Mașini unelte București — Olimpia Giurgiu (divizia C);

● **TERENUL LAROMET**, ora 10: Laromet București — Cimentul Medgidia (divizia C);

● **TERENUL TIMPURI NOI**, ora 10: Flacăra roșie București — Caraimanul Bușteni (divizia C);

● TERENUL T.U.G., ora 10: T.U.G. București — Progresul Corabia (divizia C).

★

Toate partidele etapei a III-a a campionatului diviziei naționale A vor începe la ora 16,45.

fotbal

MAI MULTĂ ATENȚIE ECHIPELOR DE TINERET-REZERVE

● *Remarca antrenorului Cibi Braun, prezent la meciul de la Petroșani: „Locul șase ocupat de Jiul în ediția trecută i-a cam înfumurat pe jucători. Ei nu mai muncesc cu rîvnă la antrenamente. (Braun a urmărit pregătirile minerilor de-a lungul unei săptămîni). Timpul afectat pentru pregătire, aici, mi se pare insuficient. La U.T.A., „Coco" lucrează cu băieții 20 de ore pe săptămînă. Și iată — radioul tocmai anunța scorul final de la București — rezultatele se văd pe teren".*

Printre multiplele probleme ale fotbalului românesc, aceea a campionatului formațiilor de tineret-rezerve a fost — și este încă — foarte controversată. Și discuțiile purtate au anvizajat atît utilitatea competiției în sine, cît și forma ei de organizare.

Ceea ce se poate discuta în mod temeinic este faptul promovării elementelor în lotul de tineret-rezerve, în prima etapă — și apoi a acestora în echipa primă.

Ne întrebăm și întrebăm în egală măsură și cluburile, dacă simpla calitate de vîrstă este suficientă pentru includerea unor elemente în acest lot. Și răspunsul ce-l vom primi va fi în măsură să lămurească fondul problemei. De asemenea — în același scop — vom pune întrebarea dacă are sens ca atunci cînd echipa de club se descompletează (și cauzele pornesc de la accidentare și ajung la procesul de uzare, de îmbătrînire a unor titulari) să [illegible] locuri, în ogrăzile vecinilor bunăoară, atunci cînd o pepinieră — și încă una costisitoare — există în cadrul clubului respectiv. Dacă singura soluție acceptabilă este, în situația unor completări de loturi împrumutul sau racolarea de jucători, atunci, evident, este inutilă existența unei formații de tineret-rezerve.

Dacă realitățile prezente obligă însă unele (și am îndrăzni să vorbim de o majoritate) cluburi să importe jucători, apare limpede că la aceste cluburi nu s-a dus o politică justă față de tineret, nu s-a procedat la o pregătire temeinică a acestui eșalon, care trebuie să includă elemente bine dotate și cu largi perspective de viitor.

Vom lua, dintre multe altele, un exemplu extrem de grăitor. Am asistat, la un interval mai mic de o săptămînă, la două jocuri ale echipei de tineret-rezerve ale clubului Dinamo. Meciul oficial cu Jiul, disputat în prima etapă și cel amical — cu 4 zile mai tîrziu — cu Șantierul Naval Oltenița, formație care activează în divizia C.

În primul meci, tineretul rezerve dinamovist a depășit extrem de ușor pe omonimii de la Jiul. Se înfruntau deci, două teamuri-rezervor, pentru două echipe din A. Și facilitatea victoriei diferențiile din clasament — de-a lungul anilor — ale celor două echipe. La 4 zile după aceea, aceeași echipă se chinuia, pentru a depăși — după ce fusese condusă — o echipă fără mari pretenții din campionatul diviziei C.

Faptul ne apare deosebit de grav dacă aprecierea valorică o facem în silogismul avînd drept termeni majori Dinamo București, echipă fruntașă a fotbalului românesc și furnizorul principal al lotului reprezentativ și echipa modestă din Oltenița activînd în C.

Oare dacă mîine, ca rod al unor împrejurări diverse, Dinamo București va trebui să înlocuiască cîțiva jucători consacrați din prima echipă, și o va face — normal am spune noi — din echipa sa de tineret-rezerve, care va fi situația în campionat, a clubului Dinamo? Probabil o regresiune dăunătoare. Or, pentru că certitudini infailibile nu există și pentru că jocul întîmplării are o arie vastă, problema ce am încercat s-o schițăm ar trebui să dea serios de gîndit atît cluburilor, cît și forului diriguitor al destinelor fotbalului românesc. Și aceasta cu atît mai mult cu cît această disciplină a cunoscut în ultimii ani o serie de rezultate promițătoare, o serie de rezultate care ne îngăduie să năzuim spre pătrunderea fotbalului autohton în sferele înalte" ale acestui sport pe plan mondial.

Pentru a nu stopa acest drum ascendent al fotbalului românesc și pentru ca în momentul în care se va pune problema remanierii lotului reprezentativ să nu fim în situația de a da din colț în colț, de a înregistra un regres și de a lua totul de la început, se impune imperios purtarea unei politici juste față de echipele de tineret-rezerve, de a se acorda o atenție maximă pregătirii acelora care mîine vor fi chemați să-i înlocuiască pe cei care azi au făcut un pas înainte.

Căci, a privi aceste echipe drept o cerință de ordin exclusiv organizatoric al clubului de fotbal înseamnă să ne jucăm — așa cum am mai făcut-o — cu viitorul. Și nimănui nu-i este îngăduit acest lucru.

Niki Mihail BURILEANU

„DE CE AM PIERDUT?"

Ne răspunde P. Steinbach, antrenorul echipei A. S. A. Tg. Mureș

Echipa a arătat un progres substanțial față de prima etapă. Spiritul colectiv, dorința de a învinge, inițiativa și jocul ofensiv au fost caracteristicile jocului echipei A.S.A. în jocul de duminică. Cu toate acestea, în meciul cu F.C. Argeș n-am reușit să înscriem în multe faze de gol create de înaintare. Motivele: pripeală în acțiunile ofensive și nehotărîre în momentele decisive ale atacurilor. Trebuie să recunoaștem în mod obiectiv că dominarea teritorială a echipei noastre și finalizarea au fost împiedicate și de faptul că apărarea adversă a fost bine organizată și supranumerică, iar portarul Niculescu a apărat excelent. Astfel, șansa a surîs adversarului.

Mai avem foarte multe de făcut pentru organizarea jocului, în care toți componenții echipei trebuie să fie în stare să facă față sarcinilor duble, apărare și atac, în mod elastic. Cele două vîrfuri de atac — Nagy și Trăznea — nu s-au acomodat încă cu jocul echipei.

FELICITĂRI PE AEROPORT

Luni dimineață, la ora 7,15, echipele U.T.A. și Universitatea Craiova s-au întîlnit pe aeroportul din Arad: textiliștii se înapoiau victorioși de la București, iar studenții craioveni se aflau într-o scurtă escală, după succesul repurtat la Oradea.

Antrenorii și jucătorii celor două formații s-au felicitat reciproc.

...VICTORIA LUI BÎTLAN

De duminică, 24 august, *Bîtlan*, jucătorul Universității Craiova, este fericitul tată al unei fetițe.

Numele mamei: Felicia Gheorghiță - Bîtlan, fostă handbalistă fruntașă la Universitatea Timișoara, Rapid București și în echipa națională.

Numele fetiței? După meciul de la Oradea, Oblemenco i-a propus fericitului tată s-o numească... Victoria!

LOTO — PRONOSPORT

EXCURSIILE — PREMII MULT APRECIATE

O categorie de premii foarte mult apreciată de participanți este aceea a excursiilor, ele figurînd cu regularitate pe listele de premii ale tragerilor și concursurilor excepționale și speciale.

În ziua de 1 septembrie va pleca în Austria pe o durată de 8 zile, grupul de excursioniști cîștigători la concursul excepțional Pronoexpres din 23 martie 1969.

În această frumoasă călătorie se vor face popasuri în orașele: Viena — Salzburg — Klagenfurt și Graz unde vor vizita Praterul, palatele Schönbrun, Belvedere și Mirabelle, zona lacurilor Traunsee-Wolfgangse — Mondsee ș.a.

Tot la 1 septembrie va pleca și grupul de cîștigători de la concursul special Pronoexpres din 7 mai a.c. De data aceasta se va vizita „Coasta Dalmației" pe timp de 19 zile.

În ziua de 3 septembrie a.c. un alt grup de premiați la concursul excepțional Pronoexpres din 8 iunie 1969, va pleca în stațiunea climatică Soci pe o durată de 17 zile.

În aceeași zi se înapoiază excursioniștii din Italia, Ungaria și Iugoslavia care timp de 15 zile au vizitat Roma, Amalfi, Sorrento, Capri, Napoli, Belgrad și Budapesta.

Această vie activitate va continua pînă la sfîrșitul anului, contribuind la ridicarea nivelului cultural-educativ al participanților prin premiile acordate în excursii.

● Astăzi și mîine sînt ULTIMELE ZILE în care vă mai puteți procura biletele pentru tragerea LOTO de vineri, care va avea loc la București în sala Clubului Finanțe Bănci din strada Doamnei nr. 2 cu începere de la ora 19. Tragerea va fi radiodifuzată.

PREMIILE CONCURSULUI PRONOSPORT NR. 34 DIN 24 AUGUST 1969

Categoria 1 (13 rezultate): 2 variante a 0,50% a 30 853 lei.
Categoria a II-a (12 rezultate): 26 variante a 2 847 lei
Categoria a III-a (11 rezultate): 273 variante a 408 lei.

Plata premiilor pentru acest concurs se va face astfel:
— în Capitală de la 29 august pînă la 8 octombrie 1969 inclusiv.
— în provincie de la 1 septembrie pînă la 8 octombrie 1969 inclusiv.

IMOBILISM PE TOATĂ LINIA...

Nimic nu e mai rău — în sport, ca în oricare alt domeniu de activitate — decît inerția, imobilismul, apatia celor care, dimpotrivă, ar trebui să manifeste receptivitate la fiecare sugestie, la fiecare gînd bun și să aibă întotdeauna prioceperea și entuziasmul pentru a grăbi momentul împlinirii.

Pare, desigur, greu de crezut că aceste neplăcute constatări pot fi făcute chiar atunci cînd este vorba despre fotbal, fără îndoială sportul maximului interes și al unei popularități greu egalabile.

Dar, iată cum *am întîlnit — pe toată linia — un surprinzător imobilism, condamnabil în toate cazurile și îndeosebi atunci cînd referirile au în vedere activiști sportivi SALARIAȚI ai unor organe județene, municipale, din cluburi sau asociații.*

Înainte, chiar, ca ultima cronică a campionatului trecut să fie încredințată tiparului, redactorii ziarului au început o inedită și utilă documentare încercînd să găsească, în cadrul unei anchete de durată, răspunsuri la cele mai dificile probleme ale activității fotbalistice dintr-un mare număr de județe ale țării. Redacția a considerat — și consideră — esențial pentru progresul general al fotbalului românesc dezvoltarea calitativ superioară a activității din acest sport în *toate județele țării și, desigur, înainte de toate acolo unde există tradiție, valoare, bază materială, cadre de specialitate ș.a. Fără fotbal bine organizat și de bună calitate în cît mai multe județe și orașe este greu de crezut că vom avea echipe de valoare în cele trei divizii naționale. Și fără aceasta reprezentativa țării va continua — în pofida unor posibile succese de moment — să rămînă pe rampa valorii medii.*

Suficiente motive, de aceea, pentru a spera că o anchetă pe tema dezvoltării actuale a fotbalului din marile centre sportive va fi urmată de largi dezbateri locale și, bineînțeles, de măsuri eficiente.

În 15 articole, pentru care nu s-a făcut cîtuși de puțin economie de spațiu, redactorii ziarului au arătat — din tot atîtea importante centre fotbalistice — ce este bun și mai ales ceea ce frînează (și cît de multe erau aceste obstacole!) dezvoltarea firească a acestui sport, *începînd cu centrele de copii și juniori și încheind cu echipele din prima divizie națională.* Au rezultat, cel mai adesea, lucruri grave, care cereau soluționări imediate: *terenuri dezafectate, dezinteres față de tot ceea ce nu este fotbal de „A", campionate județene bizar organizate și fără nici o valoare, nepotriviri evidente în scripte și multe altele.*

Începuse un dialog care, fără îndoială, nu putea fi decît în folosul fotbalului. Din nou s-a manifestat, însă, imobilismul și nepăsarea, falsa pasiune pentru fotbal a celor care nu văd decît echipa din divizia A, dar care de ani de zile se întreabă cu mirare de ce formația reprezentativă a orașului sau județului bate pasul pe loc, de ce nu apar talente, de ce nu se cîștigă campionatul! *Am așteptat mai bine de două luni și de nicăieri, DIN NICI UNUL DIN CENTRELE SPORTIVE CUPRINSE ÎN ANCHETA NOASTRĂ N-AM PRIMIT UN SINGUR RĂSPUNS.* Cele 15 articole au fost — este cunoscută această practică — probabil frumos decupate și clasate în dosare. Nici o comisie județeană, nici un organ județean sau municipal, nici un club sportiv — aproape de fiecare dată puse în situația să ia în discuție semnalele ziarului — n-a găsit timp să se ocupe de așa ceva. Probabil era mult mai important, în acele zile și săptămîni ca cei mai pricepuți activiști de fotbal din județele respective să se îngrijească de transferuri și de aranjamente de culise și nu să desfășoare cu seriozitate munca de organizare a activității fotbalistice în județ pe baze trainice, sănătoase.

Poate că vom reuși, totuși, să aflăm ce s-a făcut sau ce se va face în această direcție. Și poate vom cunoaște și părerea comisiei de specialitate, recent înființată în cadrul F.R.F.

sportul în lume

ARBITRUL FINALEI „CUPEI DAVIS"

Ieri, în cadrul unui schimb de mesaje telegrafice între federația română de tenis și forul american de specialitate, a fost desemnat arbitrul finalei „Cupei Davis", programată la 19—21 septembrie, la Cleveland (Ohio, S.U.A.), opunînd reprezentativele S.U.A. și României. Întîlnirea va fi condusă de arbitrul internațional Philippe Chatrier *(Franța).*

FOTBAL — MERIDIANE

Argentina a învins Bolivia în preliminariile C.M.

La Buenos Aires, în cadrul preliminariilor campionatului mondial, Argentina a învins Bolivia cu 1—0 (1—0). Golul a fost marcat în min. 17 de Albrecht (11 m). Partida a fost urmărită de peste 60 000 de spectatori. Argentina a aliniat următoarea formație : Cejas — Sune, Perfumo, Albrecht, Marzolini, Rulli, Pachame, Bernao, Yazalde, Onega, Mas.

Spartak Moscova și Dinamo Kiev — lidere în campionatul U.R.S.S.

Rezultate înregistrate în campionatul unional : Naftci Baku — Zenit Leningrad 0—2; SKA Rostov pe Don — Torpedo Kutaisi 2—1; Șahtior Donețk — Cernomoreț Odesa 1—0; Dinamo Minsk — Dinamo Moscova 0—0; Zaria Lugansk — Dinamo Tbilisi 0—2; Torpedo Moscova — ȚSKA 3—0 ; Spartak Moscova — Dinamo Kiev 2—1. În clasamentele celor două grupe conduc Spartak Moscova cu 28 p. (grupa I) și, respectiv, Dinamo Kiev cu 25 p (grupa a II-a).

Real Madrid învinge pe Anderlecht

În cadrul turneului internațional de la Huelva (Spania), Real Madrid a întrecut cu scorul de 2—1 (1—1), pe Anderlecht Bruxelles. Au marcat Grosso și Jose Luis, respectiv Van Himst.

Campionatul Cehoslovaciei

Rezultate înregistrate în etapa a 3-a a campionatului cehoslovac : Sparta Praga — Slovan Bratislava 0—0; Banik Ostrava — Slavia Praga 5—1; Tatran Presov — SKLO Union Teplice 1—0; VSS Kosice — Dukla Praga 1—0; Inter Bratislava — ZVL Zilina 5—1; Jednota Trencin — Spartak Trnava 1—1; Bohemians Praga — SONP Kladno 1—1; TJ Gotwaldow — Lokomotiv Kosice 0—1. În clasament conduc Slovan Bratislava și Lokomotiv Kosice cu cîte 5 p, urmate de Spartak Trnava și ZVL Zilina cu cîte 4 p. etc.

La 40 de ani de la inaugurarea J. B. de atletism

Romeo VILARA
transmite din SOFIA

Se împlinesc anul acesta patru decenii de cînd a prins viață ideea generoasă a unor entuziaști ai atletismului din acest colț de lume care este peninsula balcanică. În urmă cu 40 de ani, la Atena, s-a desfășurat cu titlu experimental primul concurs de atletism interbalcanic. Ideea a fost formulată de președintele federației elene de atletism, Mihailos Rinopoulos, și susținută cu căldură de delegații celorlalte țări balcanice. Succesul competiției acesteia a determinat, în continuare, organizarea cu regularitate a Jocurilor Balcanice, cea mai veche manifestare atletică cu caracter regional, din întreaga lume. Din păcate, zăngănitul armelor, ca și în cazul J. O., a pus punct pentru mai mulți ani acestor jocuri, motiv pentru care în 1969 este celebrată doar a 28-a ediție. Reluate după război, în 1953, J. B. au cunoscut un succes categoric, mai ales în 1957, cînd la startul întrecerilor au fost prezente — pentru prima oară — și atletele.

Această a 28-a ediție este organizată la Sofia, în conformitate cu ordinea stabilită anterior de Congresul balcanic. Este pentru a treia oară, în istoria competiției, cînd jocurile au loc pe stadionul Vasil Levski : prima dată în 1958, apoi în 1963 și în acest an. Federația bulgară de specialitate, rodată în organizarea unor asemenea competiții de anvergură, a luat toate măsurile pentru ca tradiționala dispută atletică să aibă o desfășurare corespunzătoare. La ora cînd telefonez, în capitala țării vecine și prietene sînt prezente toate echipele participante : Grecia, Iugoslavia, România, Turcia și Bulgaria. Atleții sînt găzduiți la Complexul sportiv Diana, în vecinătatea Parcului Libertății.

Miercuri dimineață, în sala de recepții a stadionului Vasil Levski, va avea loc congresul ordinar al Jocurilor Balcanice. Între alte puncte înscrise pe ordinea de zi figurează și cel al organizării, în premieră, a J. B. pentru juniori și junioare. De amintit că ediția experimentală a avut loc cu 8 ani în urmă, la Cluj.

Întrecerile Jocurilor Balcanice vor începe joi, în programul acestei zile fiind înscrise festivitatea de deschidere și proba de maraton. În scurtul răgaz de cînd mă aflu la Sofia n-am avut posibilitatea să iau contact cu concurenții. În schimb, am discutat cu oficialii bulgari. Și trebuie să vă spun că toți sînt convinși de succesul întrecerilor și manifestă optimism în privința posibilităților de victorie ale reprezentativelor bulgare. Dar, este mai bine să așteptăm rezultatele concursului. Pînă una alta, spre seară, la Sofia, a început să plouă. Se putea atletism fără ploaie ?...

Turneul internațional de baschet de la Brașov

BRAȘOV, 26 (prin telefon). — Marți a început în localitate un turneu internațional de baschet, la care participă cîteva echipe brașovene și formațiile poloneze S.Z.S. Szczecin — Pabianice (fete) și S.Z.S. Zielona Gora (băieți). În prima zi, în turneul feminin : Școala sportivă — Voința (tineret) 70—65 (40—24), Politehnica — S.Z.S. Szczecin 59—40 (25—30). La băieți : Steagul roșu — S.Z.S. Zielona 69—60 (38—27). Turneul se încheie joi.

PETRE DUMITRESCU—coresp.

„MARATONUL MĂRII" — O INTERESANTĂ ÎNTRECERE A ÎNOTĂTORILOR POLONEZI

Așa s-a dat startul în „maratonul" înotătorilor polonezi

Înotătorii din Polonia au, de mai mulți ani, o frumoasă tradiție estivală, reînnoită la fiecare sfîrșit de sezon. Sub auspiciile Federației poloneze de natație și în organizarea săptămînalului sportiv ilustrat *„Sportowiec"* — Varșovia, în fiecare an, în cursul lunii august, are loc în apele Balticii o cursă de mare fond, denumită sugestiv „Maratonul mării".

Ultima ediție a tradiționalei întreceri a celor mai rezistenți înotători s-a desfășurat, acum cîteva zile, în apele golfului Puck, în apropiere de Gdansk. De fapt, au avut loc două curse separate, una rezervată juniorilor și alta pentru seniori. Prima, o inovație în materie, a măsurat distanța de 4,1 km, în timp ce veritabilul maraton, punînd la încercare pe specialiștii încercați ai probei, a avut respectabila lungime de 13,2 km. Totodată, în „Maratonul mării" au luat startul și cîteva dintre cele mai bune înotătoare poloneze, alcătuindu-se și un clasament feminin, separat.

Startul s-a dat însă în bloc, atît pentru bărbați, cît și pentru femei. Plutonul competitorilor a plecat de la debarcaderul portului Kuznica, iar sosirea a avut loc pe plaja de la Puck. Acolo, temerarii înotători erau așteptați de o mulțime compactă de „suporteri", în special vilegiaturiști veniți la odihnă în pitorestile localități balneare de pe litoralul Balticii. Să mai adăugăm că, pe parcursul traversării, înotătorii au fost încurajați de numeroși spectatori, care au urmărit desfășurarea cursei din ambarcațiuni puse la dispoziție de organizatori, special pentru acest important eveniment sportiv.

Întrecerea fondiștilor apei a avut și un deznodămînt demn de reținut. A cîștigat — la categoria seniorilor — cel mai tînăr dintre competitori. El este reputatul înotător din Ostrowiec, Zygmunt Kowalski, în vîrstă de 22 ani. O frumoasă performanță, care anunță și altele, în viitorul apropiat.

CASSIUS CLAY ÎL PREGĂTEȘTE PE... ELLIS !

Fostul campion mondial de box la cat. grea, Cassius Clay, și-a reluat antrenamentele. Într-una din ședințele de pregătire el a făcut cîteva reprize la mănuși în compania colegului său de sală Jimmy Ellis, recunoscut ca actual campion al lumii (versiunea W.B.A.). Clay îl pregătește pe Ellis, care-și va apăra titlul la Londra în fața englezului Henry Cooper !

În „Cupa speranțelor olimpice"

Succes net al gimnastelor sovietice

Constantin MACOVEI
transmite din MOSCOVA

Încă înainte de startul în competiția feminină din cadrul „Cupei speranțelor olimpice" era evident pentru toți specialiștii prezenți aici la Moscova că gimnastele sovietice vor repurta un succes confortabil. Bineînțeles, cele mai mari șanse se acordau primei garnituri a Uniunii Sovietice, care cuprindea cîteva stele ce au început deja să se impună în arena internațională. Avem în vedere pe Liudmila Șapalina, Nadejda Dupleakova și Tamara Lazakovici, componente ale primei echipe a U.R.S.S. sau participante la multe întreceri internaționale de anvergură.

Concursul a subliniat convingător că noua generație de gimnaste sovietice va purta cu cinste ștafeta preluată de la Latînina, Petrik, Voronina sau Kucinskaia. Trio-ul Lazakovici—Șiharulidze—Șapalina a dominat de la un cap la celălalt întreaga competiție, asigurînd echipei prime a U.R.S.S. o desăvîrșită omogenitate, la un concurs de ridicat nivel tehnic. Gimnastele sovietice din echipa întîi au cîștigat cu ușurință toate cele 4 aparate, cu punctaje peste 46. Proba în care învingătoarele au impresionat în mod deosebit au fost paralelele. Multe combinații originale, schimburi de sprijin, desprinderi repetate de bare, ritm ridicat, iată atuurile lor la acest aparat la care Șapalina a obținut cea mai ridicată notă din concurs — 9,70. La sol, multe gimnaste sovietice au introdus în exercițiile lor linii de ridicată dificultate, cu torente originale și de efect (șurub, flick-flack, salt), iar la bîrnă flick-flack-uri și Danilove. În același timp, nivelul ridicat și evoluția remarcabilă a multor componente din echipa secundă a U.R.S.S. (clasată pe locul doi) confirmă rezultatele anterioare ale școlii gimnasticii feminine din această țară și vorbesc grăitor despre resursele de care ea dispune.

Pe locul 3 s-a clasat selecționata R. D. Germane, dar n-am văzut aici o a doua Karin Janz, care, în mai, la Landskrona, a dominat atît de autoritar campionatele europene.

Echipa de tinere gimnaste a țării noastre, alcătuită din Felicia Dornea, Elisabeta Turcu, Mariana Gheciov, Marcela Păunescu, Mariana Mocanu și Vanda Ispravnicu, a concurat satisfăcător. Ea a ocupat locul 4 în clasamentul general, iar Elisabeta Turcu a intrat în primele 6 la sărituri. Ea urmează — după Oprescu — să-și încerce șansa la o medalie miercuri, în ultima zi a concursului. Elisabeta Turcu a obținut nota 9,30 la această probă, la fel cu alte 4 gimnaste, cu numai 5 sutimi mai puțin decît Olga Korbut, din echipa secundă a U.R.S.S. Sînt de menționat, de asemenea, locurile ocupate în clasamentul general, la individual compus, de primele două gimnaste ale echipei noastre, Felicia Dornea — locul 8—10 cu 36,55 p și Elisabeta Turcu — locul 11 cu 36,45 p. S-ar fi putut realiza un punctaj mai ridicat — și chiar locul 3 — dacă reprezentativa noastră n-ar fi avut un aparat foarte slab — paralelele — la care nu s-au pierdut zecimi, ci puncte întregi. Echipa în totalitatea ei s-a speriat pur și simplu de depunctarea primei concurente (Mariana Mocanu) și numai două gimnaste au evoluat mai aproape de valoarea lor, primind note peste 9. Acest fapt vorbește elocvent de precara pregătire morală a tinerelor noastre gimnaste. Și antrenorii au datoria să găsească mijloacele pentru a combate această stare de lucruri. Bineînțeles, emoția de concurs este firească, dar nu pînă acolo încît să anuleze o pregătire de luni sau chiar de ani de zile. Din păcate, starea de nervozitate de la paralele s-a transmis și la bîrnă, aproape toate gimnastele noastre evoluînd reținut și timid. În consecință, numai două note de 9. Firește, ne gîndim cu toții că anul trecut, la Cluj, bilanțul gimnastelor noastre a fost mai bogat. Dar, nu-i nimic. Dacă antrenorii vor trage învățămintele cuvenite, ei vor fi în măsură să creeze premisele necesare obținerii unor rezultate și mai aproape de potențialul real al tinerelor noastre gimnaste. De aici, perspectiva unor succese de care este capabilă pe deplin tînăra generație din țara noastră.

Rezultate tehnice. Echipe, clasament general : 1. U.R.S.S. I 186,45 p, 2. U.R.S.S. II 183,50 p, 3. R.D.G. 181,85 p, 4. ROMÂNIA 179,85 p, 5. Ungaria 179,35 p, 6. Cehoslovacia 178,25 p, 7. R.P.D. Coreeană 167,40 p, 8. Bulgaria 166,60 p, 9. Cuba 136,80 p. Ultima echipă a avut gimnaste cu cea mai mică medie de vîrstă (10—11 ani). **Individual compus :** 1. Tamara Lazakovici 37,75, 2. Rusiko Siharulidze 37,35, 3. Liudmila Șapalina 37,30, 4. Olga Vorošilova 37,10, 5. Marina Gordeeva 37,05, 6. Magela Vechova (Cehoslovacia) 37,00, 7. Nadejda Dupleakova 36,85, 8—10. Felicia Dornea, Olga Korbut (U.R.S.S. II) și Marta Kellemen (Ungaria) 36,55, 11. Elisabeta Turcu 36,45. **Echipe, aparate. Sărituri :** 1. U.R.S.S. I 46,20, 2. U.R.S.S. II 46,15, 3. ROMÂNIA 45,90, 4. R.D.G. 45,85, 5. Cehoslovacia 44,60, 6. Ungaria 44,50. **Paralele :** 1. U.R.S.S. I 47,25, 2. R.D.G. 46,50, 3. Ungaria 45,60, 4. U.R.S.S. II 45,35, 5. Cehoslovacia 44,80, 6. ROMÂNIA 42,80. **Bîrnă :** 1. U.R.S.S. I 46,20, 2. Cehoslovacia 45,85, 3. U.R.S.S. II 45,70, 4. ROMÂNIA 44,80, 5. R.D.G. 44,50, 6. Ungaria 44,05. **Sol :** 1. U.R.S.S. I 46,80, 2. U.R.S.S. II 46,30, 3. ROMÂNIA 45,35, 4. Ungaria 45,20, 5. R.D.G. 45,00, 6. Cehoslovacia 43,00.

Pe Marea Neagră, la Constanța, încep astăzi

JOCURILE BALCANICE DE YACHTING

CONSTANȚA, 26 (prin telefon). — Marți, pe platoul portului Tomis, viitorul port de vele din Constanța, a avut loc festivitatea de deschidere a celei de a treia ediții a Jocurilor Balcanice de yachting.

În cuvîntul său, contraamiralul Sandu Ilie, vicepreședintele federației române de specialitate, a declarat deschise întrecerile, urînd bun sosit celor 50 de sportivi reprezentînd Bulgaria, Grecia, Iugoslavia și Turcia.

Programul Campionatelor Balcanice prevede cinci regate la clasele finn și F.D. (olandezul zburător). Competiția se desfășoară pe apele Mării Negre, pe un traseu olimpic, care măsoară 9 mile marine pentru finn și 14 mile marine pentru F.D.

Miercuri, la ora 11, sportivii participanți vor lua startul în prima regată a acestei ediții.

C. GHEORGHE

PE TERENURILE DE TENIS

● La Chestnut Hill, în cadrul campionatelor de tenis ale S.U.A., proba de simplu feminin a fost cîștigată de australianca Margaret Smith Court, care a învins-o în finală cu 4—6, 6—3, 6—0 pe jucătoarea engleză Virginia Wade. În finala probei de dublu bărbați, perechea australiană Allan Stone-Dick Crealy a întrecut cu 9—11, 6—3, 7—5 cuplul Charles Pasarell (S.U.A.) — Bill Bowrey (Australia). La dublu mixt, victoria a revenit cuplului Paul Sullivan (Australia) — Patti Hogan (S.U.A.).

● Titlul de campion al Iugoslaviei la tenis a revenit în acest an cunoscutului jucător Zeliko Franulovici, care a dispus în finală cu 6—3, 6—2, 6—1 de V. Ivancici. Titlul feminin a fost cîștigat de Irena Skulj, învingătoare cu 6—1, 6—1 în fața Lenei Dvornik.

● În semifinalele probei de simplu bărbați ale turneului internațional de tenis de la Istanbul, Maud (R.S.A.) l-a învins cu 6—4, 4—6, 9—7, 2—6, 6—3 pe brazilianul Mandarino. Partida Jauffret (Franța) — Hewitt (R.S.A.) s-a întrerupt la scorul de 5—7, 6—1, 1—5.

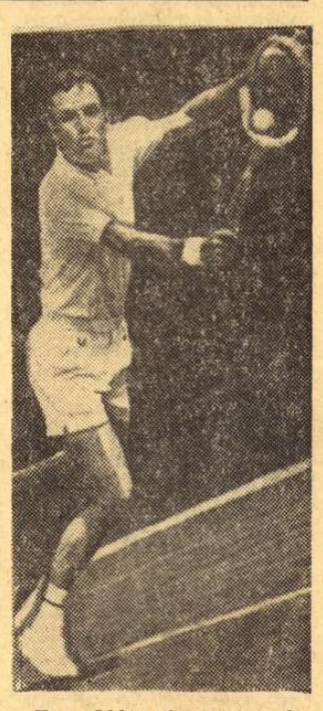

Tom Okker (în foto) a debutat cu o victorie în turneul de la Newport (S.U.A.) care reunește o serie de cunoscuți jucători profesioniști. „Olandezul zburător" al tenisului a învins succesiv pe sud-africanul Moore (6—3, 6—4) și americanul Marty Riessen (6—0, 6—2).

KARPOV (U.R.S.S.) — LIDER AUTORITAR ÎN C.M. DE ȘAH (juniori)

STOCKHOLM 26 (Agerpres). În runda a 8-a a campionatului mondial de șah pentru juniori de la Stockholm, Karpov (U.R.S.S.) a cîștigat în fața lui Urzică (România) și conduce detașat în clasament. Alte rezultate: Adorjan (Ungaria) — Kaplan (Porto Rico) remiză; Diaz (Cuba) — Castro (Columbia) 1—0; McKay (Scoția) — Andersson (Suedia) 0—1; Juhnke (R.F.G.) — Vujacici (Iugoslavia) 1/2—1/2; Vogt (R.D.G.) — Neckar (Cehoslovacia) 0—1. În clasament: Karpov 8 p, Adorjan și Neckar cîte 5 p, Urzică 4 1/2 p etc.

BARCZAY ÎNVINGĂTOR LA POLIANICE

Turneul internațional de șah de la Polianice a fost cîștigat de marele maestru maghiar Barczay, care a totalizat 10 puncte. Pe locurile următoare s-au clasat Saidi (S.U.A.), Krogius (U.R.S.S.), Ivkov (Iugoslavia) — 9 1/2 p, Sidor (Polonia) — 8 1/2 p etc.

Joe Louis insistă: „TOTUL ESTE ÎN REGULĂ !"

RĂSFOIND PRESA STRĂINĂ

Herald Tribune (INTERNATIONAL)

Omul înalt, într-un costum verde „avocado" și o cravată în ton, stătea în sufrageria sa din West Hollywood, California, înconjurat de ziariști, și insista că totul este în regulă.

— *Minunat, mă simt chiar minunat,* spune Joe Louis, *nu-mi mai e de loc rău.*

El arată într-adevăr sănătos. Dar, cu o lună în urmă, fostul campion mondial de box la toate categoriile s-a prăbușit, pur și simplu, pe o stradă din New York și a fost transportat la spital. I-a fost introdus un tub în nas și alături de el a fost instalată o stație de oxigen. A fost hrănit artificial. Au circulat zvonuri cum că era mai mult decît o extenuare fizică, că omul era mult mai bolnav decît ar fi bănuit cineva că este. Joe Louis (55 de ani) subliniază însă că el a rămas numai cîteva zile în spitalul new-yorkez și adaugă :

— *Am fost îngrozitor de ocupat înainte de a cădea, încît nici nu am mîncat. Am fost istovit, atîta tot.*

Greutatea sa variază între 100 și 105 kg, cu 10—11 kg mai mult decît în anii în care era cunoscut sub numele de „Bombardierul negru" și „Mitraliera din Detroit", ani în care, pe rînd, 54 de boxeri au căzut în urma „stîngilor" și „dreptelor" sale. Dar el își poartă bine greutatea, cu toate că obrajii îi sînt puțin buhăiți, iar musculatura sa abdominală nu mai este aidoma unei centuri de oțel.

Probabil că nici un campion de box nu a fost atît de popular ca el. A fost regele categoriei sale timp de 13 ani, învingînd pe oricine i-a fost opus și răspunzînd tuturor încercărilor în ring. În afara ringului, lucrurile au stat însă altfel. A comis greșeli financiare, unele din ele teribile, și a avut necazuri de ordin personal. Dar cînd Joe a avut o operație la vezica biliară, cu cîțiva ani în urmă, la Detroit, și cînd a revenit luna trecută la New York, lumea și l-a reamintit ca pe un luptător și ca pe un om. Un adevărat val de complimente i-au sosit din întreaga lume.

Fiul analfabet al unui dijmaș din Alabama conduce acum un birou de relații publice la New York și are în proiect crearea unor restaurante de un tip special, care îi vor purta numele și vor fi deschise în cincizeci de state americane. Unul din restaurante va fi deschis la Chicago, avîndu-l la conducere pe Ezzard Charles, omul care l-a succedat pe Joe Louis la titlul de campion mondial.

Actuala recoltă de boxeri grei nu-l impresionează de loc pe Joe Louis, dar vorbește foarte frumos de Muhammad Ali (Cassius Clay).

— *Toată lumea știe că el este de fapt și acum campion, pentru că nimeni nu l-a învins pe ring, dar nu a mai luptat de prea mult timp. Nu poți să stai de o parte și să revii după trei ani. Mă îndoiesc, de altfel, că va mai reveni vreodată...*

A fost întrebat ce crede că s-ar fi întîmplat dacă tînărul Joe Louis l-ar fi întîlnit pe tînărul Cassius Clay... Pentru moment, a fost nervos.

— *Nimic nu poate fi dovedit,* a răspuns el în cele din urmă. *Dar cred că oricine știe că boxerii completi, autentici, mi-au dat mai multă bătaie de cap decît puncheurii...*

Iată o remarcă modestă din partea unui om care a fost întotdeauna modest. Dar pentru acei care l-au văzut cînd i-a învins pe Schmelling, Braddock, Baer sau Walcott, el va rămîne mai mult decît un etalon al invincibilității.

Chiar și împotriva unui boxer ca Cassius Clay !

O fotografie din albumul cu amintiri al lui Joe Louis... Iată-l pe fostul „bombardier negru" asistîndu-l în pregătire pe un alt campion celebru al ringului — Floyd Patterson (dreapta).

TELEX - TELEX - TELEX - TELEX - TELEX - TELEX - TELEX

Campionatul mondial de yachting clasa „505", desfășurat la Dublin, s-a încheiat cu victoria echipajului englez Derek Farrant—Mike Fountain, cu 11 puncte. Pe locul doi J. Eppers — P. Gotfredsen (Danemarca) — 20,4 p, pe locul trei — echipajul fraților Bath (Suedia) — 30,4 p. Ultima regată a fost anulată din cauza timpului nefavorabil.

■

Cu prilejul unui concurs de atletism desfășurat la Melbourne, australianca Pamela Kilborn a realizat cea mai bună performanță mondială în proba de 200 m garduri cu timpul de 26,6. Ea a cîștigat și cursa de 100 m garduri în 13,4.

■

Tradiționala competiție internațională de automobilism „Maratonul rutei" i-a revenit echipajului Kallstrom—Barbasio—Fall (Suedia — Italia — Anglia), care au pilotat o mașină „Lancia".

■

O echipă de alpiniști spanioli, aparținînd unui club din Barcelona, a reușit escaladarea piscului pakistanez Istarnonal (7 320 m).

■

Cunoscutul campion brazilian Nelson Pessoa a cîștigat proba de obstacole din cadrul concursului internațional de călărie de la La Baule. Concurînd pe calul „Pass Opp", el a parcurs traseul cu 13 obstacole în timpul de 1:48,27 cu 0 puncte penalizare.

■

Criteriul ciclist de la Roanne s-a încheiat cu victoria olandezului Jan Janssen — 112 km în 2 h 53:10. L-au urmat la 20 sec Letort, Guimard și Gutty. Gimondi s-a clasat pe locul 7 la 50 sec. Merckx, gripat, a fost nevoit să abandoneze după 25 de ture.

■

Concursul internațional automobilistic de la Keimola (Finlanda) a fost cîștigat de austriacul Jochen Rindt, urmat de finlandezii Kinonnen și Laine (toți pe „Porsche 908").

Tiparul I.P. „Informația", str. Brezoianu nr. 23—25, București

40363

PROLETARI DIN TOATE ȚĂRILE, UNIȚI-VĂ!

Redacția și administrația: str. Vasile Conta nr. 16, tel. 11.10.05, interurban 72 și 286. Telex sportrom buc. 180.

sportul

4 pagini 30 bani

Anul XXV — Nr. 647 (6081) ZIAR AL CONSILIULUI NAȚIONAL PENTRU EDUCAȚIE FIZICĂ ȘI SPORT Joi 28 august 1969

SPORTUL — UN ALIAT PREȚIOS AL PRODUCȚIEI!

Interviul nostru cu inginerul DAN CONSTANTIN, directorul tehnic al Combinatului siderurgic Reșița

Cetatea fontei românești îl întîmpină pe vizitator cu atmosfera de muncă și abnegație cunoscute. Peste orașul care, în anii socialismului, a căpătat certe sensuri de verticalitate, devenind un centru industrial, social, cultural și sportiv de recunoscută pondere în peisajul național și — de anul trecut — capitală de județ, plutește smog-ul caracteristic marilor retorte ale industriilor moderne, iar deasupra caselor — într-un ritm pe care poetul l-a denumit „pulsul fontei" — pe un pod uriaș, amintind de o apocaliptică coloană vertebrală, funicularul de cărbune — miile de vagonete pe care furnalele combinatului siderurgic le devorează zilnic neostoit — își acoperă prozaicul itinerar aerian... Se simte peste tot acea superbă încordare pe care o solicită munca, în drum spre succese.

Reșița socialistă își face datoria.

Într-un asemenea timp al amiezei toride, cînd galbena Bîrzavă prinsese parcă gînd de somn, am pătruns în incinta Combinatului siderurgic cu un gînd precis: să încerc a depista în ce măsură sportul și, implicit, sportivii constituie un adjuvant în realizarea sarcinilor de producție, în transpunerea în realitate a datelor cuprinse în paginile planurilor economice...

După căutări îndelungi — de ce n-am recunoaște că prea puțin timp pentru a discuta aveau, la ora prînzului, interlocutorii doriți de noi? — ne-am aflat față în față cu inginerul DAN CONSTANTIN, directorul tehnic al Combinatului, care a acceptat, cu amabilitate, să răspundă solicitării noastre.

— V-am ruga, tovarășe director, să ne împărtășiți părerea dumneavoastră în privința posibilităților de colaborare între PROCESUL DE PRODUCȚIE ȘI SPORT. După cum, desigur, știți, nu de mult se vehicula — și în unele părți fenomenul are încă date actuale — opinia că sportul constituie un impediment al muncii, și că sportivii sînt, aproape noțional, acei salariați care caută diverse subterfugii pentru a evada din sfera producției... Care e punctul dv. de vedere?

— Înainte de a vă oferi un răspuns ferm la această întrebare, cred că atît dumneavoastră, cît și cititorii ziarului „Sportul" trebuie să rețineți că răspunsul nu va veni din partea unuia dintre cei pe care vă place să-i categorisiți drept amatori de sport, fie ei practicanți, sau măcar obișnuiți ai stadioanelor... Am făcut acest scurt preambul tocmai pentru a mă scoate dintr-o sfe-

(Continuare în pag. a 2-a)

TURNEUL DE VOLEI DE LA MOSCOVA

MOSCOVA, 27 (Agerpres). — În primul meci al turneului internațional masculin de volei de la Moscova, reprezentativa Japoniei a învins cu scorul de 3—0 (17—15, 15—4, 15—9) selecționata de tineret a U.R.S.S. În cel de-al doilea joc s-au întîlnit echipele U.R.S.S. și Poloniei. Voleibaliștii sovietici au obținut victoria cu scorul de 3—0 (15—6, 15—9, 15—11). La această competiție mai participă și formația Bulgariei.

ANTRENAMENTUL LOTULUI DE FOTBAL ÎNAINTEA MECIULUI DE LA BELGRAD

● Caracterizarea evoluției selecționabililor făcută de antrenorul Angelo Niculescu

Ieri, pe stadionul Dinamo, a avut loc un meci de verificare a lotului național de fotbal (pe care îl relatăm în pagina a III-a).

La sfîrșitul acestui joc, i-am solicitat antrenorului *Angelo Niculescu* o caracterizare a evoluției selecționabililor.

Iată răspunsul său, pe puncte:

a) La capătul acestei partide-test, pot să spun că ea mi-a depășit așteptările, dovedindu-se extrem de utilă, grație replicii serioase pe care a dat-o echipa dinamovistă, care a „pus probleme" selecționabililor, dezvăluind lipsuri, ca și aspecte pozitive în stadiul lor actual de pregătire.

b) Lipsurile interesîndu-ne în primul rînd, voi enumera sincronizarea insuficientă a fundașilor centrali, finalizarea necorespunzătoare a unor atacuri bine concepute, slabul aport defensiv al mijlocașilor etc.

c) La pozitiv, aș nota orientarea mai decisă în atac, evoluția lui Dembrovschi — poate cel mai sigur om de pe teren —, forma bună a ambilor portari.

Repet, a fost un colocviu reușit, care ne dă nouă, antrenorilor, destule repere utile pe care le vom folosi.

Dumitrache deschide scorul, plasînd balonul (primit de la Dembrovschi) pe lîngă Coman, ieșit în întîmpinare.
Foto: N. DRAGOȘ

Citiți în pag. a 4-a
CONGRESUL BALCANIC DE ATLETISM A PRECEDAT STARTUL DE ASTAZI AL ÎNTRECERILOR — MARATONUL

O DELEGAȚIE SPORTIVĂ ROMÂNĂ A PLECAT ÎN U.R.S.S.

Ieri a plecat la Moscova o delegație condusă de Anghel Alexe, **președintele Consiliului Național pentru Educație Fizică și Sport, care — la invitația lui** Serghei Pavlov, **președintele Comitetului pentru Cultură Fizică și Sport de pe lîngă Consiliul de Miniștri al U.R.S.S. — va face o vizită în Uniunea Sovietică.**

FELICITĂRI ADRESATE SPORTIVILOR ROMÂNI

Cu prilejul sărbătoririi celei de a 25-a aniversări a eliberării patriei noastre de sub jugul fascist, pe adresa Consiliului Național pentru Educație Fizică și Sport și a federațiilor de specialitate au sosit felicitări, adresate sportivilor români, din partea organizațiilor sportive din diferite țări, printre care cele din Ungaria, Bulgaria, U.R.S.S., R.P. Mongolă, Cehoslovacia, Polonia, R. D. Germană.

DINCOLO DE APLAUZE

Așa cum adesea, în viață, bucuriile sînt amestecate cu amărăciuni, o victorie în sport dă naștere aproape întotdeauna la responsabilități sporite, griji mai multe pentru viitor.

Iată depășit momentul de euforie care a urmat splendidei afirmări a tenismanilor noștri fruntași, Ilie Năstase și Ion Țiriac, cei ce au adus echipa țării în finala „Cupei Davis", mai sus decît am fi putut spera vreodată. Și acum, pregătindu-ne să tragem linia de adunare la un sfîrșit de sezon ce e aproape, ne punem întrebări pentru care răspunsul nu se arată uneori comod.

Vom reuși să repetăm și în sezonul viitor această minunată ascensiune spre Challenge-round? Obstacolele în calea unor confirmări sînt firește mai mari, acum cînd Țiriac îmbătrînește cu încă un an și al treilea echipier al naționalei tot nu se vede la orizont. Legat de aceasta, a doua întrebare dificilă: putem și la anul să obținem un loc III în „Cupa Galea"? Privind rîndurile atît de rare ale tenismanilor de 20 de ani, capabili să apară într-o competiție internațională, răspunsul ar fi, probabil, nu!

În direcția aceasta, lucrurile sînt suficient de clare și soluțiile așijderea. Se impune o muncă temeinică pentru ridicarea schimbului de mîine în tenis. Din păcate, această muncă se cere susținută și de unele investiții (uneori costisitoare). Mai multe rachete, corzi și mingi — de import pentru vîrfuri, de construcție proprie (și cît mai îngrijită) pentru toți ceilalți. Dar și mai multe terenuri. Bune. Deocamdată, ne luptăm, prin cuvînt tipărit, să-i convingem pe cei în drept de necesitatea amenajării unor terenuri cu gazon și ciment, pentru ca eventualele reapariții românești la Wimbledon sau în Circuitul Caraibilor să nu stea sub „suspensul" acomodărilor de ultim moment cu o suprafață de joc pe care n-o cunoaștem decît din auzite.

Să mai scriem o dată că este nevoie, în Capitală cel puțin, de o bază sportivă modernă pentru tenis, utilată și echipată după modelul celor pe care le-am văzut la cluburile de peste hotare? Terenuri pe care să sară bine mingea și puțind să ne scutească, măcar, de categorisirea unor oaspeți mai puțin amabili (dar, vai! mai sinceri poate), care spun că „...la București sînt cele mai **lente** courts-uri de tenis din lume". Aci, o instruire (sau chiar un schimb de experiență) a amenajatorilor de terenuri se impune.

Nu este de neglijat nici reluarea ideii unui club afectat exclusiv disciplinei tenisului. Pentru început, la nivel experimental, așa cum s-a încercat a se face la fotbal. Poate că în sportul alb, testul gospodăririi proprii va reuși mai bine.

Și, bineînțeles, grija unui calendar internațional bine chibzuit și suficient de larg. Avem acum dovada incontestabilă a meritelor pregătirii **prin turnee**, mai prețioasă decît orice altă metodă elaborată „ex cathedra". Numai că am dori ca aceste turnee internaționale să-și găsească mai mult loc și în aria autohtonă, la noi acasă.

Pentru moment, asistăm cu surpriză la **anularea** ediției din acest an a campionatelor internaționale de tenis ale României, atît de greu puse pe picioare pînă acum. Motivul? Cei patru jucători ai naționalei sînt la Forest Hills.

Foarte bine, dar pentru ceilalți nu mai trebuie făcut nimic?

Radu VOIA

VACANȚA A LĂSAT „URME"

CU MICI EXCEPȚII, BOXERII FRUNTAȘI N-AU EXCELAT

S-a încheiat vacanța boxerilor noștri fruntași. De acum, pentru a începe o nouă și importantă etapă, al cărei obiectiv principal îl constituie participarea la întrecerile balcanice de la Galați. La 11 septembrie, selecționatele Bulgariei, Iugoslaviei, Turciei, Greciei și României se vor alinia la startul celei de a 7-a ediții a acestei tradiționale competiții. În ceea ce-i privește pe reprezentanții țării noastre, în ultimul timp pregătirile lor s-au accelerat. Ele au culminat prin participarea la reuniunea disputată marți seara, cu care prilej am putut revedea — după o absență de aproape 3 luni — pe mulți dintre cei care probabil vor îmbrăca la Galați tricoul reprezentativ.

Desigur, este prematur să ne pronunțăm asupra șanselor boxerilor noștri în dificila întrecere balcanică. Cu toate că programul galei de marți a fost, în linii mari, bine alcătuit, totuși credem că selecționabilii ar mai avea nevoie de cel puțin un meci cu caracter public.

O verificare mai temeinică și-au făcut, după părerea noastră, doar Aurel Mihai și Calistrat Cuțov, ai căror adversari au luptat, marți seara, cu toată convingerea. Gruiescu a dovedit că merită selecția, dar să nu uităm că Vasile Ivan n-a strălucit de loc. Paul Dobrescu n-a evoluat decît o reprize, ca urmare a accidentului suferit la arcadă; Giju a

Romeo CALARAȘANU
Gheorghe ILIUȚĂ

(Continuare în pag. a 2-a)

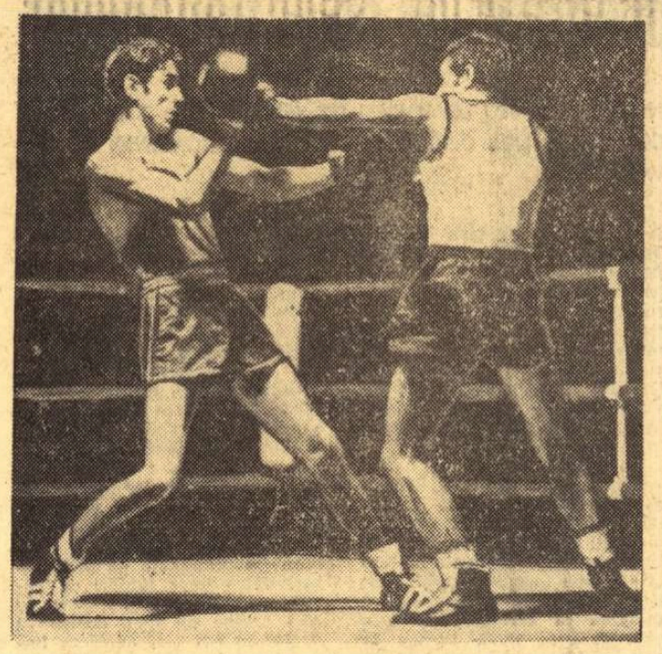

Schimb de directe între Nedelcea (dreapta) și Dumitrescu
Foto: AUREL NEAGU

„CUPA SPERANȚELOR OLIMPICE", LA GIMNASTICĂ

ELISABETA TURCU MEDALIE DE AUR

Miercuri la Moscova, doi dintre reprezentanții României la „Cupa speranțelor olimpice" la gimnastică, Elisabeta Turcu **și** Gheorghe Oprescu **au cucerit medalii de aur și respectiv de argint.**

Citiți, în pagina a IV-a reportajul trimisului nostru special la Moscova, CONSTANTIN MACOVEI.

TURNEUL INTERNAȚIONAL DE VOLEI — JUNIORI

ROMÂNIA-TINERET A ÎNVINS SELECȚIONATA MOSCOVEI CU 3-1

CLUJ (prin telefon). În ziua de debut a turneului internațional masculin de volei care se desfășoară în localitate cu participarea echipelor de juniori ale Bulgariei, României, Moscovei și Slovaciei, precum și formațiile României (tineret) și Selecționata Taberei F.R.V., am asistat la partide echilibrate.

Primul joc, România juniori — Selecționata taberei F.R.V., era pe punctul de a ne furniza prima surpriză, primii fiind la un pas de înfrîngere. Pînă la urmă, România juniori a cîștigat însă cu 3—2 (—14, 12, —7, 10, 12). În continuare, echipele Slovaciei și Bulgariei s-au întîlnit într-un joc maraton (2 ore și 30 de minute), soldat cu victoria primei formații la scorul de 3—2 (—13, 13, 13, —8, 13). În ultima partidă, România-tineret a învins cu 3—1 (—7, 8, 13, 3) selecționata Moscovei.

PAUL RADVANI, coresp.

TURNEELE INTERNAȚIONALE DE BASCHET DE LA TIMIȘOARA ȘI BRAȘOV

În ziua a patra a turneului internațional de baschet feminin de la Timișoara, au avut loc meciuri atractive și de un bun nivel tehnic. În prima partidă, echipa de senioare a României a întîlnit reprezentativa de junioare. Senioarele, cu un plus evident de experiență și rutină, au obținut o victorie lejeră cu scorul de 79—68 (36—35).

În următoarea întîlnire, Iugoslavia a surclasat echipa de tineret a României cu 90—54 (46—33). Oaspetele, rulînd majoritatea jucătoarelor din lot, nu au întîmpinat o rezistență mai mare decît în primele 20 de minute de joc. Miloșevic 16, Veger 11, Zoric 10, respectiv Tita 21, au înscris cele mai multe puncte. În ultimul meci, reprezentativele Bulgariei și Olandei au oferit o primă repriză echilibrată, în care olandezele, atît timp cît au avut resurse fizice, au opus o rezistență dîrză. Scor final: 69—46 (32—29).

CONSTANTIN CREȚU
coresp.

★

BRAȘOV 27 (prin telefon). Jocurile etapei a doua a turneului de baschet din localitate s-au încheiat cu următoarele rezultate: FETE: Voința (tineret) — Politehnica 44—42 (22—11); Școala sportivă — S.Z.S. Szezecin Pabianice 41—38 (21—17); BĂIEȚI: S.Z.S. Zielona Gora — Șc. sportivă 58—54 (28—11).

C. GRUIA—coresp. principal

Uzina viitorilor înotători

Moment de relaxare la centrul de învățare a înotului de la strandul Tineretului. Aici, într-un minunat cadru și în condițiile optime oferite de conducerea bazei (director N. Constantinescu), mii de copii au învățat și în acest sezon estival să înoate. Actualmente și-a început activitatea ultimul ciclu (pentru care se mai primesc **înscrieri și astăzi). La 14 septembrie, va avea loc festivitatea de închidere a cursului.**

Foto: TH. MACARSCHI

Automobiliștii din nou la start

CAMPIONATUL DE VITEZĂ ÎN COASTĂ — etapa a III-a

Duminică 7 septembrie a.c., pe serpentinele de la Mateiașu (Cîmpulung-Muscel), se va disputa etapa a treia a Campionatului național de viteză în coastă.

Pentru această probă, care se va desfășura în cinstea celui de al III-lea Congres internațional A.I.T. „LOISIRS ET TOURISME" (București 8—11 septembrie) **S-AU ÎNSCRIS PESTE 50 DE CONCURENȚI.**

Semnalăm prezența la start a cunoscuților automobiliști Marin Dumitrescu, Aurel Puiu, Florin Hainăroșie, Eugen Ionescu Cristea, Horst Graef, Vasile Szabo, Simina Mezincescu, Mircea Ilioaea, Peter Fischer, Flaviu Bran Băliban, Alexandru Botez, Gheorghe Florescu **și alții.**

Traseul, măsurînd 5300 m, va fi parcurs o singură dată pe direcția Dragoslavele — Cîmpulung (pînă la monument), iar clasamentele vor fi întocmite atît pe clase, cît și general.

Concurentul declarat cîștigător absolut al probei (primul loc în clasamentul general) va primi „Cupa Congresul A.I.T.".

TENISMANII ROMÂNI ÎNAINTEA STARTULUI

FOREST HILLS — CEL MAI PUTERNIC TURNEU DIN ISTORIA TENISULUI

NEW YORK, 27 (prin telefon). — La sediul Organizației Națiunilor Unite, în prezența secretarului general al O.N.U., U Thant, a avut loc solemnitatea inaugurării oficiale a turneului internațional de tenis de la Forest Hills (S.U.A.). Participă o serie dintre cei mai buni jucători profesioniști și amatori din toate continentele. Pe tabloul probei masculine de simplu figurează următorii capi de serie: 1. Laver

(Continuare în pag. a 4-a)

SPORTUL — UN ALIAT PREȚIOS AL PRODUCȚIEI!

(Urmare din pag. 1)

ră a gratuității, complimentului sau susceptibilului — eventual explicabile zic eu, prin prezumtivele mele afinități sau interese față de sport.

Ca să fiu corect, am să vă spun, dintru început, că DEZAVUEZ TOTAL OPINIA DE CARE ÎMI AMINTEAȚI ȘI CĂ AM CERTITUDINEA — izvorîtă din realitățile Combinatului nostru — CĂ EXERCIȚIUL FIZIC, SPORTUL ÎN GENERAL, NU NUMAI CĂ NU IMPIETEAZĂ ASUPRA PROCESULUI DE PRODUCȚIE, CI, DIMPOTRIVĂ, ÎL FAVORIZEAZĂ.

Dacă doriți o chintesență definitorie a ajutorului pe care activitatea sportivă îl aduce producției, atunci aș fi gata să afirm că la Reșița SPORTUL REPREZINTĂ UN PREȚIOS ALIAT AL PRODUCȚIEI!

— Evident, afirmația aceasta se poate verifica într-un anumit mod în sfera sportivilor legitimați, a acelora care practică sportul în virtutea unui riguros proces de antrenament, studiat și planificat cu atenție, și în alt mod în a acelora care înțeleg prin sport noțiunea generică a mișcării, a exercițiului de întreținere și întărire a organismului... Dacă vreți să fiți mai explicit, cu referiri stricte la cele două, ca să zicem așa, sectoare...

— După cum v-am prevenit, datele cele mai exacte nu-mi stau la îndemînă, dar am să mă folosesc de cele pe care, în combinatul nostru, le cunoaște oricine... Astfel, FOTBALISTUL FRANCISC VARGA, tehnician la serviciul de normare-salarizare, ANTRENORUL PANTELIMON BRATU, dispecer la serviciul mecanicului-șef, HANDBALISTUL DIETER JOCHMAN, tot de la „mecanic-șef", LUPTĂTORUL CAROL OȘAN, sudor la „reparații siderurgice" — ca să citez numai pe cîtiva dintre sportivii mai cunoscuți ai uzinei — *se achită cu multă conștiinciozitate de sarcinile de producție*, FIIND ÎN MULTE PRIVINȚE VERITABILE EXEMPLE PENTRU COLEGII DE MUNCĂ.

Astfel, de curînd, Oșan — membru al echipei divizionare de lupte — a susținut un examen de specialitate pentru trecerea la o categorie superioară de salarizare și, în fața unor întrebări dificile și a unei probe practice de virtuozitate, aș zice, s-a descurcat de minune, primind felicitările sincere ale comisiei de examinare.

Totodată, TREBUIE SĂ REMARC CĂ MAREA MAJORITATE A SPORTIVILOR MANIFESTĂ, ÎN PERMANENȚĂ, DORINȚA DE A ÎNVĂȚA, DE A SE PERFECȚIONA DIN PUNCT DE VEDERE PROFESIONAL — *și cred că nu greșesc cînd afirm că această tendință de autodepășire, aliată cu modul bărbătesc de a privi greutățile sau înfrîngerile, are tangență cu legile, nescrise, ale sportului, CARE ORIENTEAZĂ ÎN BINE FORMAȚIA SPIRITUALĂ A PRACTICANTULUI.* În acest sens, mai mulți sportivi reșițeni — și mă gîndesc, în primul rînd, la Varga, Spălățelu, Scînteie, Jack, Jochman — au terminat sau sînt în curs de a termina școala de maiștri, unii dintre ei exprimîndu-și intenția de a urma studiile universitare. Pentru a rezuma cele spuse, voi sustine că sportivii fruntași ai Reșiței constituie astăzi — aproape fără excepție — exemple demne de urmat, deopotrivă pe terenul de sport, cît și în producție. Și conducerea combinatului se mîndrește cu ei...

— Trecem, așadar, la cealaltă categorie, la cei care fac sport sporadic și mai mult din distracție... Ce ne puteți spune despre aceștia?

— Poate că tocmai cu ei ar fi trebuit să începem, căci, neîndoios, aceștia sînt mult mai numeroși...

Știți, înainte de Eliberare, la Reșița, marea majoritate a furnaliștilor ieșeau pe poarta uzinei și se opreau la circiumă... Acum — și lucrul acesta, mi se pare mult mai îmbucurător decît orice victorie, la scor, a handbaliștilor de la C.S.M. — lucrătorii noștri se îndreaptă adesea, în timpul lor liber, spre stadion sau săli, fie pentru a se angaja direct în întreceri cu caracter tradițional — mă refer aici la duminicile cultural-sportive care-i adună la startul competițiilor de handbal, volei, popice și fotbal, o dată sau de două ori pe lună, pe muncitorii Combinatului siderurgic și pe cei ai Uzinei constructoare de mașini — fie pentru a asista, pur și simplu, la ceea ce se întîmplă pe gazon.

Chiar pe aceștia, pe ultimii — care, la prima vedere, n-ar avea prea multe puncte comune cu sportul propriu zis — noi îi considerăm o izbîndă deosebită, sub aspectul influenței sportului în producție: ieșirea în aer liber — nu uitați că, din păcate, aerul Reșiței este încă destul de poluat, de impur — constituie un prilej excelent de recreare, de destindere a persoanelor respective, care a doua zi vin la Combinat cu mult mai multă poftă de muncă, fiind astfel mai utile procesului de producție...

În acest spirit — considerăm noi — orice reșitean cîștigat pentru stadion reprezintă, într-o proporție, un avantaj adus productivității muncii; și ca să îmi sprijin această afirmație pe exemple concrete am să-i citez pe Vasile Mocea și Ion Bădescu — suporteri înfocați ai echipei C.S.M., pe care o însoțesc în multe deplasări — ambii primtopitori care depășesc cu regularitate normele de producție și, în special — asta nu e o invenție! — în zilele care urmează unor succese ale sportului local sau național.

Dar, să revin: CEI MAI MULȚI DINTRE SALARIAȚII COMBINATULUI NOSTRU SÎNT ANGAJAȚI ÎN ACTIVITĂȚILE SPORTULUI DE MASĂ, *în perimetrul competițional stabilit de sindicat: cupe inter-secții, întreceri între diverse servicii, sectoare etc.*

Astfel, *cea de a XXV-a aniversare a Eliberării a creat în întreprinderea noastră o emulație sportivă deosebită, „Cupa Eliberării" aducînd la start cîteva sute de amatori de volei, handbal, tir sau popice...*

De un mare interes se mai bucură la noi drumeția — la hidrocentrala de la Arges, la Alba Iulia, la Sarmizegetusa sau prin împrejurimi, la Crivaia — precum și sporturile nautice, practicate în baze amenajate prin forțe proprii, pe lîngă uzina electrică de la Grebla sau în zona barajului de la Văliug.

Așadar, SPORTUL ȘI PRODUCȚIA, CRED EU, NU SE STÎNJENESC, CI SE COMPLETEAZĂ RECIPROC... Exemplele, puținele exemple date — la care aș mai adăuga un argument: DIN CEI 540 DE PURTĂTORI AI INSIGNEI DE POLISPORTIV, MAI BINE DE JUMĂTATE SÎNT FRUNTAȘI ÎN PRODUCȚIE — SUSȚIN, desigur, această afirmație...

★

Interviul nostru luase sfîrșit... Nu ne mai rămîne decît să-i mulțumim interlocutorului, cel care — ne-am convins, din modestie — se declarase un neofit în ale sportului. Am ieșit în curtea Combinatului, sub un soare mai blînd... Amurgul se lăsa încet, înțepat ici-colo de vîrfurile zveltelor furnale, făcîndu-și drum prin trîmbele de fum... Vagonetele cărau peste oraș viitoarele tone de fontă. Bîrzava somnola... În acest oraș — ideal parcă pentru o legendă a muncii și construcției socialiste — totul se desfășura normal.

Reșița își făcea superba ei datorie...

SPORTIVII GRECI AU DOMINAT PRIMA REGATĂ A BALCANIADEI DE YACHTING

CONSTANȚA, 27 (prin telefon). Miercuri s-a disputat, pe un vînt slab și cu schimbări de direcție, prima regată din cadrul Balcaniadei de yachting. Au luat startul 20 de ambarcații la clasa Finn și 9 la clasa F. D. Parcursul, limitat ca timp, a măsurat 6 mile marine (2½ ore) pentru Finn și 10 (3½ ore) pentru F.D.

Încă de la plecare, reprezentanții Greciei în clasa F.D. s-au distanțat (frații T. și A. Bonas, urmați de echipajul F. Kiriakides — M. Pandelis). Un timp s-au menținut în apropiere iugoslavii D. Babic—F. Nikolic, iar ordinea a rămas aceeași pînă în final. Echipajele românești, handicapate de materiale (cîtarge, vele) și de o pregătire marină insuficientă, au sosit ultimele.

La Finn s-au impus tot sportivii greci. Primele locuri au fost ocupate de P. Kouligas, Hagipaulis (Grecia), P. Encev (Bulgaria) și N. Lagolanis (Grecia). Românii au sosit pe locurile 9 (Gh. Nicolcioiu), 11. (P. Svoboda), 12. (P. Purcea) și 15. (N. Opreanu).

Joi au loc regatele a II-a și a III-a.

C. POPA
coresp. principal

PROGRAMUL CAMPIONATELOR NAȚIONALE DE JUNIORI

Gazda întrecerilor — ștrandul Tineretului.

Mai întîi o modificare de ultim moment: finalele campionatelor naționale de înot pentru juniori nu se vor disputa la bazinul olimpic Dinamo, cum se stabilise inițial, ci la ștrandul Tineretului. Ele vor avea loc după următorul program: **simbătă de la orele 10 (eliminatorii) și 18 (finale):** 100 m liber (b), 200 m liber (f), 100 m spate (b), 200 m spate (f), 400 m mixt (b), 100 m bras (f), 4 x 100 m liber (b); **duminică de la orele 10 și 18:** 100 m liber (f), 200 m liber (b), 100 m spate (f), 200 m spate (b), 400 m mixt (f), 100 m bras (b), 4 x 200 m liber (b), 4 x 100 m liber (f); **luni de la orele 10 și 18:** 400 m liber (b), 200 m delfin (f), 100 m delfin (b), 200 m bras (f), 200 m mixt (b), 800 m liber (f), 4 x 100 m mixt (b); **marți de la orele 9,30 și 17,30:** 400 m liber (f), 200 m delfin (b), 100 m delfin (f), 200 m bras (b), 200 m mixt (f), 1 500 m liber (b), 4 x 100 m mixt (f). Probele de 400 m mixt, 800 m liber, 1 500 m liber și ștafetele se vor disputa în serii contracronometru. Seriile considerate mai slabe ale curselor individuale se vor desfășura dimineața, iar celelalte după-amiaza; ștafetele își vor disputa întîietatea numai după-amiaza. Ședința tehnică va avea loc vineri, 29 august, ora 18,30, la ștrandul Tineretului.

ION CUCU IMBATABIL!

Acești curajoși alergători de dirt-track ne-au oferit din nou un splendid spectacol sportiv. Iată de ce, celor 17 alergători care s-au aliniat la startul concursului internațional desfășurat miercuri după-amiază în Capitală le adresăm un sincer bravo! Ei au dovedit talent, dîrzenie și curaj, putînd constitui exemple pentru alți sportivi. Cei patru alergători cehoslovaci au făcut totul pentru a-l învinge pe campionul român Ion Cucu. Dar eforturile lor (însoțite chiar de atacuri hazardate în turnante) au fost zadarnice. I. Cucu s-a dovedit și de data aceasta imbatabil, cîștigînd toate cele cinci manșe de o manieră entuziasmantă. O notă bună și pentru Al. Datcu și I. Bobîlneanu, sosiți în apropierea fruntașilor. **Iată clasamentul:** 1. I. Cucu (Metalul) 15 p, 2. M. Duda (Cehoslovacia) 14 p. 3. I. Plisek (Cehoslovacia) 12 p. 4. VI. Sobotka (Cehoslovacia) 11 p. 5. Al. Datcu (Metalul) 11 p. 6. I. Bobîlneanu (Voința Sibiu) 9 p. 7. J. Jașa (Cehoslovacia) 8 p. 8. Gh. Ivan (Metalul) 8 p. 9. C. Voiculescu (Steaua) 7 p. 10. I. Ioniță (Steaua) 6 p. **(Al. C.).**

TELEcronica

CHEWING-GUM

Nu știu dacă ați observat și d-voastră, poate greșesc, spuneți-mi-o, tovarăși — dar de la o vreme încoace fotbalul pe care-l vedem transmis de pe terenurile noastre e fără cap, fără coadă, fără sare, un fel de chewing-gum mestecat în dorul lelii. Fazele de poartă, mai ales, sînt cadrate fără nerv, fără nici un simț al previziunii, pînă afli ce s-a întîmplat cu mingea trec cîteva secunde cît un secol. Vezi că jucătorul trage de la 16—17 metri, dar poarta nu e în cadru — pînă ajunge și aparatul la ea îți vine să înnebunești. Planurile generale, care ți-ar da posibilitatea să urmărești cum se construiește o acțiune — inexistente. Detaliile jocului — loc. Prim-planurile — pas. Unghiurile de filmare — aceleași, cam de la potop încoace. Nimic nou, nimic proaspăt, nimic expresiv. Singura noutate este această degradare a cadrajului. Unica inițiativă este moliciunea montajului regizoral. Dacă nu mă înșeală auzul, a dispărut de pe generic numele lui Victor Videriu, singurul regizor sportiv despre care aveam ce spune, de bine, de rău, dar ceva...

Nu mai discut despre comentariu. Nu sînt dintr-aceia care dau cu huo la crainici, detest cererile formulate mitocănește: „dați-l dom'le afară pe cutare sau pe ăla!..." Ceea ce pot spune însă sună exact așa: comentariile sînt slabe, plate, fără surprize, fără spor. Cînd nu sînt plate — se cade în extrema cealaltă, cum s-a întîmplat joi la Palmeiras — Dinamo, cînd clubul bucureștean a fost confundat cu echipa națională și toată transmisia s-a făcut la persoana întîia plural: „atacăm..." „ne apărăm...", „ratăm...", „presăm..." iar ultimele minute au căpătat artificial dramatismul unui meci decisiv la Mexico: „ultimele speranțe..." „ultima șansă..." și alte dăndănăi. Singura alternativă la platitudine să fie violoncelul sarjată? Nu sînt dintre aceia care nu-l înțeleg pe Buhoiu, — joi însă recunosc că nu l-am priceput, și nu știu ce a avut în cap... Mă gîndesc însă și la niște circumstanțe atenuante: la fotbalul care se joacă acum, la început de campionat, ce inspirație să cerem operatorilor și crainicilor? De mult n-am văzut-o pe Steaua în halul acesta — să aibă în bocanci un 3—0 la pauză, U.T.A. să nu se vadă o repriză ca în a doua să facă ce vrea, reînviind ca pasărea Phoenix. Dar nici pasărea asta nu s-a reîntrupat din propria cenușă doar într-o pauză de 10 minute — așa că să fim cuminți în urale! Nu știu dacă Dereter și băieții lui atît de dragi nouă vor mai găsi în Europa adversari ca aceia întîlniți duminică. Poate în Malta — dar sorții n-au căzut cu maltezii, vai! Cît despre scoțienii care-i așteaptă pe cupmanii noștri — să vorbim despre altceva, e mai bine. Sau să tăcem — e uneori și mai bine! — și să ne mestecăm chewing-gum-ul nostru săptămînal? Dar dacă n-avem chef să tăcem?

Fotbalul, tovarăși, trebuie să facă o cotitură radicală la televiziune. Cum ar spune Eugen Barbu în stilul său inimitabil: așa nu mai merge, domnilor!

BELPHEGOR

PROBLEME ACTUALE DIN SCRIMA ROMÂNEASCĂ

● Își păstrează eficiența actualul sistem competițional sau trebuie revăzut, îmbunătățit? În cadrul discuțiilor purtate, părerile au fost împărțite. Comisia de competiții a opinat pentru menținerea lui, referindu-se la unii factori demni de luat în seamă: a) numărul relativ mic de echipe ce pot fi cuprinse în competiții (20), b) o modificare a actualului sistem ar necesita deplasări suplimentare și de aici și unele implicații financiare; c) perturbații posibile în calendarul competițional internațional.

Și totuși o analiză mai la obiect a problemei a determinat, în cele din urmă, acceptarea uneia din propunerile expuse: divizie A cu 6 echipe, divizie B tot cu 6 echipe, restul echipelor urmînd să fie cuprinse într-un campionat de calificare, echivalent diviziei C. Formula de desfășurare a diviziilor-turneu, tur-retur.

● Ample discuții s-au purtat în jurul problemei absolvenților Institutului de Educație Fizică și Sport, care au activat ca trăgători și antrenori înainte și în perioada de studenție. Mai pot păstra ei și calitatea de scrimeri sau o dată cu primirea calificării oficiale de antrenori urmează să se dedice în exclusivitate acestei profesiuni? S-a adoptat hotărîrea ca tinerii scrimeri care urmează cursurile I.E.F.S. (de fapt una din modalitățile de a deveni și antrenori), la absolvire, au dreptul să continue activitatea competițională, dar NUMAI în întreceri individuale. S-a apreciat că prezența absolvenților I.E.F.S. în echipele pe care le antrenează este, într-un fel, artificioasă, că ea determină ca o serie de trăgători să rămînă pe banca rezervelor. Dimpotrivă, măsura luată are menirea de a reglementa o stare de lucruri, favorizînd și sporirea numărului de antrenori (ceea ce ar elimina actuala carență care ține în loc înființarea unor noi secții), dar și perspectiva promovării unor elemente tinere în echipele divizionare.

● Nu de puține ori, în competițiile oficiale rezervate seniorilor sînt prezenți și juniori mari (sportivi peste 16 ani). Este o inițiativă lăudabilă a federației, destinată să contribuie la creșterea experienței elementelor tinere, la împlinirea măiestriei sportive. Există însă tendința, pe alocuri, ca unii trăgători tineri să se înscrie în același timp la startul mai multor probe. Este firesc?

Comitetul federal a apreciat că o asemenea practică poate fi acceptată doar în cazul juniorilor mici, care n-au ajuns încă să se fixeze asupra probei de specialitate, fiind totodată și pentru antrenori o modalitate de a vedea către ce probă trebuie dirijați elevii lor.

În cazul juniorilor mari însă s-a stabilit ca aceștia să aibă drept de participare doar la startul unei singure probe, cea căreia i s-au dedicat inițial.

● Unul din mijloacele necesare sporirii bagajului de cunoștințe, de experiență, îl reprezintă întîlnirile cu sportivi din alte țări. În această idee sînt organizate de la an la an tot mai multe competiții internaționale cu caracter de reciprocitate.

Comitetul federal va condiționa însă perfectarea unor asemenea întîlniri, în funcție de numărul meciurilor pe care un club le va organiza în primul rînd în țară, în compania altora, autohtone, evident în afara competițiilor oficiale.

Forul de specialitate hotărăște de aceea: pentru a putea organiza întreceri internaționale, un club este obligat să inițieze cel puțin o întîlnire în compania altui club (sau a altor cluburi din țară).

„CRITERIUL JUNIORILOR"

M. HRISOVERI (C.S. Brăila) — UN ÎNVINGĂTOR MERITUOS

CONSTANȚA, 27 (prin telefon, de la trimisul nostru). Departajați de secunde în clasamentul general, fruntașii ediției a XI-a a competiției cicliste „CRITERIUL JUNIORILOR" și-au disputat cu ardoare întîietatea, în ultima etapă a concursului — 33 km circuit — pe străzile orașului Constanța. Organizatorii întrecerii au ales pentru această ultimă etapă un traseu ideal, în jurul portului, cu urcușuri, cu porțiuni de șosea pavată cu piatră cubică, care i-au solicitat din plin pe concurenți, iar spectatorilor le-au oferit posibilitatea de a urmări lungi secvențe din pasionanta cursă a tinerilor cicliști.

După o serie de tentative de evadare, întreprinse de **D. Greil** (R.D.G.), **C. Tudoran, I. Selejan, C. Tănase,** deosebit de interesant a fost duelul brăileanului **M. Hrisoveri,** liderul competiției, cu principalul său adversar, **K. Oberfranz** (R.D.G.), despărțit de Hrisoveri de numai 5 secunde. Talentatul ciclist român a aplicat o tactică bună, rulînd permanent în... roata ciclistului german. În turul final, ciclistul oaspe a jucat ultima carte, luînd cursa pe cont propriu. El a forțat, și se părea că va beneficia de bonificația acordată învingătorului de etapă, care i-ar fi adus victoria finală. Hrisoveri însă, atent, i-a prins plasa lui Oberfranz și l-a depășit pe linia de sosire.

CLASAMENTUL ETAPEI — **33 km circuit: 1. M. Hrisoveri (C.S. Brăila) 50:00,** 2. K. Oberfranz (R.D.G.), 3. C. Tudoran (C.S. Brăila), 4. T. Drăgan (Voința București), 5. N. Gavrilă (Steaua), E. Juan (Franța) și încă 25 de alergători în același timp cu învingătorul.

CLASAMENT GENERAL: **1. M. HRISOVERI 6 h 36:18,** 2. K. Oberfranz 6 h 36:38, 3. P. Cîmpeanu (Olimpia București) 6 h 37:31, 4. C. Tudoran 6 h 38:03, 5. M. Görke (R.D.G.) 6h 38:44, 6. Șt. Ene (C.S. Brăila) 6 h 38:50, 7. I. Selejan (C.S.M. Cluj) 6 h 39:40, 8. Fl. Porcăraș (Steaua) 6 h 43:38, 9. A. Lebeux (Franța) 6h 43:51, 10. N. Gavrilă (Steaua) 6 h 44:29.

★

Simbătă și duminică are loc pe șoselele de pe litoral etapa a VI-a a **„Cupei orașelor",** competiție ciclistă rezervată echipelor de juniori și tineret.

Tr. IOANIȚESCU

Noutăți din pregătirile selecționabililor

● DUPĂ UN LUNG TURNEU DE JOCURI DE VERIFICARE ● CALAMAR — FUNDAȘ! ● CORIGENȚE LA... DISCIPLINA ● ECHIPA ROMÂNIEI LA TURNEUL DE LA VARȘOVIA

Cu toate că în ultima perioadă de timp mercurul termometrelor a urcat și s-a stabilizat la temperaturi care ne-au făcut să simțim din plin sezonul estival, activitatea unor sportivi din discipline specifice iernii nu a încetat nici o clipă. Este, desigur, vorba despre o activitate de pregătire, în care se urmărește în mod deosebit realizarea unor acumulări fizice, necesare în perioadele cînd eforturile competiționale solicită intens organismul.

O categorie aparte printre protagoniștii disputelor sportive de iarnă o reprezintă jucătorii de hochei pe gheață, care — beneficiind de numeroasele și excelent dotatele patinoare artificiale existente în Europa — participă în timpul verii la o serie de turnee, așa cum este cazul tradiționalelor competiții **„Thurn und Taxis", „Martini-Recoaro", „Cupa Tunelului" (Chamonix) și „Doria"** organizate în diferite stațiuni montane. Anul acesta, alături de puternice formații de club **(ZKL Brno, Sparta Praga, I.H.K. Helsinki,** campioana Finlandei, **S.V. Innsbruck, H.C. Cortina Rex, EFV Füssen** etc.) la întreceri a luat parte și reprezentativa țării noastre. Hocheiștii români s-au clasat pe locul secund în turneul dotat cu trofeul „Martini-Recoaro" și pe locul III în competiția „Thurn und Taxis". În intervalul dintre 2 și 20 august ei au disputat 12 partide, dintre care au cîștigat 5, fiind învinși în restul jocurilor, în majoritatea cazurilor, de adversari mult mai puternici.

La întoarcerea în țară, am solicitat antrenorului cehoslovac **V. Novacek** să ne împărtășească impresiile sale asupra modului în care au evoluat cei 18 hocheiști selecționați în lot: **„De la bun început — ne-a spus antrenorul Novacek — vreau să precizez că echipa română a abordat cele două turnee la care a luat parte cu intenția precisă de a consolida pregătirile pe gheață începute în localitatea Opava din Cehoslovacia. În partidele disputate în R.F. a Germaniei, Italia, Elveția, Austria și Franța am verificat coeziunea perechilor de fundași și a liniilor de atac, precum și — ceea ce cred eu că este mai important — valoarea unor tineri hocheiști, vizați de colegiul central de antrenori pentru a fi incluși în echipa pentru campionatul mondial. Din aceste puncte de vedere, turneul ne-a fost extrem de folositor. De pildă, vă pot anunța că Alexandru Calamar, cunoscut ca un centru atacant rutinat, a fost folosit ca fundaș, făcînd pereche cu Varga. El a dat deplină satisfacție. Dintre ceilalți jucători, Iordan (Steaua) a confirmat și el speranțele. În schimb, mai slab au evoluat Bucur, I. Constantinescu și, parțial, Huțan. Ceea ce înseamnă că principala noastră preocupare pentru etapa imediat următoare trebuie să o constituie verificarea altor tineri. În acest scop ne propunem să urmărim activitatea unor juniori ca Tureanu, Kemenessy și Axinte. În altă ordine de idei, doresc să declar că am fost neplăcut impresionat de actele de indisciplină ale unor jucători, care tot timpul au avut ceva de reclamat sau de obiectat, care s-au încadrat mai greu în programul de pregătire preconizat de mine și aprobat de conducerea federației. Mă refer la Florescu și la Varga, comportarea ultimului fiind cu atît mai surprinzătoare cu cît este și căpitanul echipei naționale. Sper că pe viitor asemenea lucruri să nu se mai întîmple, mai ales că selecționata română are dificila sarcină de a participa la grupa B a campionatului mondial, mult mai puternică — prezența echipei S.U.A. fiind doar unul dintre argumente — ca în alți ani".**

★

Următoarea etapă de pregătire a echipei reprezentative o constituie participarea la turneul internațional ce va avea loc la Varșovia între 4 și 7 septembrie. Acest turneu, organizat cu prilejul deschiderii oficiale a sezonului în Polonia, reunește la start selecționatele României și Poloniei, precum și o formație de club fruntașă din Cehoslovacia. După terminarea turneului, hocheiștii români vor mai rămîne în Polonia pînă la 10 septembrie, efectuînd un scurt stagiu de antrenamente (cîte două pe zi). La acest turneu va face deplasarea următorul lot: **Dumitraș, Stoiculescu, Iordan** (portari), **Varga, Calamar, Făgăraș, Sgincă III, Ioniță, I. Constantinescu** (fundași), **I. Szabo, Biro, G. Szabo, Huțan, Pană, Bașa, Bucur, Iordan, Fodorea,** (C.A.)

MARGINALII LA TURNEELE INTERNAȚIONALE DE VOLEI DE LA CONSTANȚA

REPETIȚIE PARȚIAL REUȘITĂ PENTRU „CUPA MONDIALĂ"

Douăsprezece reprezentative naționale (6 feminine și 6 masculine) au oferit constănțenilor și turiștilor români și străini zece după amieze de volei, ale căror ecouri stăruie încă pe litoral.

Echipele participante, în special cele feminine, s-au străduit și, în parte, au reușit să realizeze jocuri de bună factură tehnică.

Toate naționalele, cu excepția celor masculine, a R.D.G. și, într-o oarecare măsură, a Ungariei, au prezentat loturi noi, cu extrem de puține „vechi cunoștințe" ale arenei internaționale. Afirmația este valabilă și pentru reprezentativele României, îndeosebi pentru cea feminină.

Infuzia de tinerețe în cadrul reprezentativelor străine se pare că a fost pregătită însă mai minuțios, ceea ce s-a reflectat în buna comportare a echipelor feminine ale Cehoslovaciei și Poloniei și a celor masculine ale Ungariei și Belgiei (nu putem face aprecieri asupra acțiunii de primenire a loturilor nipone, deoarece Japonia a fost reprezentată de echipe de club). Dacă ne referim la echipele noastre reprezentative, se pare că la băieți infuzia de tinerețe se vădește nereușită și fără mari perspective, în timp ce la fete va fi nevoie numai de perseverență și răbdare pentru ca Zaharescu, Popa și celelalte componente, acum de bază, ale lotului să realizeze fapte mari, alături de mai experimentatele lor coechipiere.

Procedee tehnico-tactice noi n-au fost de loc semnalate pe parcursul ambelor turnee. Jucătorii din R.D. Germană au folosit aceleași pase înalte pe fileu și apărarea pozițională, dar echipa a funcționat ca un adevărat ceasornic, ceea ce explică și victoria în turneu. Ambele echipe japoneze (în măsură mai mică cea de băieți, care a încercat uneori maniera de joc europeană) și-au dovedit din nou marea mobilitate în teren, rapiditatea construirii atacurilor și extraordinara mobilizare a jucătorilor indiferent de adversar și de... tabela de marcaj. Predilecția pentru atacurile în forță s-a făcut simțită și la noile loturi ale echipelor poloneze. Alternarea atacurilor și jocul economic au caracterizat și de această dată evoluția tinerelor jucătoare din Cehoslovacia.

Așadar, echipele prezente n-au arătat nimic nou din punct de vedere tehnico-tactic, demonstrînd, în schimb, că sînt continuatoare ale propriului stil național, pe care se străduiesc să-l împingă la perfecțiune.

Din păcate, cu totul altfel au stat lucrurile în tabăra noastră, mai ales în ce privește lotul masculin. Băieții noștri au jucat la fel ca acum 10 ani, preocupați parcă de intenția de a șterge din amintirile despre voleiul românesc jocul plin de fantezie în atac și apărarea acrobatică cu care ne obișnuise națională noastră în ultimii 4—5 ani. Sîntem înclinați să credem că tot răul vine de la selecționarea unor jucători inapți pentru a continua stilul cu care echipa națională a devenit campioană europeană la București și a ocupat locul II la mondialele de la Praga, iar echipele de club au adus în țară de 5 ori „Cupa campionilor europeni". Așa se explică nu numai cele două înfrîngeri suferite în fața echipelor R.D. Germane și Ungariei, ci și faptul că băieții noștri au avut serios de furcă chiar și cu modesta echipă „Matshushita" (reprezentanta Japoniei), în care evoluau 2 jucători care puteau trece pe sub fileu fără să se... aplece (!?!) și numai un titular din națională niponă.

Arbitrajele prestate pe parcursul ambelor turnee au corespuns și au fost suficient de asemănătoare ca manieră de interpretare. Excepție a ținut să facă numai Solansky (R.D.G.), care și-a încununat gafele cu atribuirea voluntară a victoriei echipei Ungariei în dauna Belgiei.

Remarcabilă inițiativa federației de a invita la aceste turnee 6 arbitri internaționali neutri, cărora le-a adăugat 5 internaționali români, cel puțin la fel de competenți.

Propaganda insuficientă a ambelor turnee și-a spus cuvîntul prin nerecuperarea tuturor fondurilor alocate din bugetul federației noastre. Din motive lesne de înțeles (partidele au fost programate în sală, fiindcă la „Cupa Mondială" rezervată echipelor masculine se va juca tot în sală) n-a fost posibil ca echipele să-și dispute întîlnirile în aer liber, în diverse stațiuni de pe litoral. Era însă posibil ca printre zecile de mii de turiști români și străini să se găsească zilnic destui amatori care să umple pînă la refuz Sala Sporturilor din Constanța, dacă aceștia ar fi știut că echipele naționale se află angrenate în turnee de lungă durată.

Costin MUȘAT

VACANȚA A LĂSAT „URME"

(Urmare din pag. 1)

întîlnit un adversar „cuminte" (V. Bratie); Pușcaș pare a fi mai util ca... alergător decît ca boxer. Lipsit de nerv, de explozie și forță de lovire, el nu poate apăra cu succes culorile categoriei până. Păcat că tenacele Stanef nu reușește să se controleze în ring, să-și tempereze nervii și să acționeze cu luciditate. El plasează corect loviturile (deci este un pugilist cu înclinații către tehnică), dar starea permanentă de surescitare îl împiedică să realizeze performanțe pe măsura calităților sale deosebite. Lui Stanef nu i-ar strica măcar o imaginară retrospectivă a meciului său de acum doi ani, cu C. Crudu, din finala campionatului național, cînd într-adevăr a făcut cel mai bun meci din carieră. Și să reținem, boxînd cu un singur braț!

În urma declarațiilor optimiste făcute de antrenorul clujean Florea Stanomir, ne așteptam ca Arpad Majai să-i pună pe Silberman în situații greu de rezolvat. Referindu-ne la Majai, considerăm că un alt meci, chiar la Cluj, n-ar mai avea nici un rost. Silberman este superior la toate capitolele. Evoluția sa oferă o garanție datorită execuțiilor precise, corecte și puternice. O singură observație: croșeele upercutate la corp sînt executate cu partea internă a pumnului. Năstac a încercat să se strecoare pe sub brațele lui Stumpf, prin cîteva eschive, urmate de croșee largi, care l-au pus pe picior de egalitate cu metalurgistul, dar care nu l-au detașat în învingător. Stumpf rămîne același dificil adversar, foarte insistent, rezistent, dar și extrem de obstrucționist.

Campionul european al cocoșilor trece printr-o criză evidentă. Eliminarea unor carențe în pregătire, concentrarea activității sale spre ridicarea măiestriei prin eliminarea unor situații neprielnice unui climat favorabil, îl pot readuce pe Dumitrescu pe primul plan. Deocamdată, însă, Nedelcea a fost mai bun. Reșițeanul a impus un ritm infernal, a atacat cu serii prelungite, punîndu-l pe Dumitrescu în situația de a recurge la obstrucții de loc onorabile. Cuțov a demonstrat că poate prelua șefia categoriei ușoară, dar cu prețul unor eforturi deosebite. Meciul cu Dinu a fost echilibrat pînă în ultima parte, cînd vitalitatea dinamovistului a triumfat asupra rutinei și sobrietății veteranului Dinu. Cuțov poate face noi salturi calitative, dar **numai alături de constănțean,** care-i poate împrumuta din bogata sa experiență. A-l ține pe Dinu departe de lot este o greșeală. Inexplicabil cum o gală anunțată cu mult timp înainte, organizată de forul suprem al boxului, nu este respectată de unii boxeri (ca Matius—Baia Mare și Chivăr—Steaua) care nu s-au prezentat la cîntar.

INSPECTORATUL ȘCOLAR AL JUDEȚULUI BACĂU

ANUNȚ

În perioada 28 august—3 septembrie a.c. se va ține un nou examen de admitere pentru ocuparea a 10 locuri la Liceul cu program de fotbal (clasa a IX-a).

Candidații se vor prezenta cu vizita medicală făcută.

În zilele de 1—2 septembrie a.c. va avea loc examenul practic pentru ocuparea a 30 locuri la clasa a V-a.

Înscrierile se vor face la secretariatul liceului, în str. Dr. Aroneanu nr. 43, telefon 1.27.71, pînă în ziua de 29 august a.c.

CALDE MULŢUMIRI

Zilele trecute, la redacţie a sosit o scrisoare de la echipa de fotbal Ştiinţa Petroşani. Studenţii ne-au scris despre un nou coleg de echipă, Vasile Ionescu, care după o lungă absenţă a revenit pe terenul de fotbal. Iată cuprinsul scrisorii :

„Noi, componenţii echipei de fotbal Ştiinţa Petroşani, transmitem caldele noastre mulţumiri publice iscusitului şi priceputului dr. SILVIU CARP, de la Spitalul Brîncovenesc. Amatorii de fotbal cunosc accidentul jucătorului Vasile Ionescu — de la Jiul — petrecut pe teren în meciul dintre Jiul şi Crişul Oradea. Accidentul a fost grav, „Bombo" (aşa cum îi spun colegii) a trecut prin momente critice. Dar, o mînă pricepută, împletită cu curajul, l-au făcut să treacă cu bine complicaţiile bolii.

Scriem aceste rînduri, gîndindu-ne încă o dată la dr. Carp, pentru că Bombo, complet restabilit, se află acum în lotul nostru, făcîndu-şi cu prisosinţă datoria ca jucător şi coleg.

În prima etapă a noului campionat, care s-a confundat cu redebutul său în fotbal, Bombo a marcat primul gol al echipei Ştiinţa !"

C. Radu urmăreşte atent mingea respinsă, cu dificultate, de Coman şi o împinge în plasă.

ORICUM, O VERIFICARE UTILĂ...

În prezenţa a aproximativ 2000 de spectatori, lotul reprezentativ a efectuat ieri, pe stadionul din şos. Ştefan cel Mare, cea de a II-a şedinţă de pregătire din cadrul campaniei de toamnă, programată exact cu o săptămînă înaintea meciului amical de la Belgrad.

În prima repriză a verificării cu formaţia de tineret-rezerve a dinamoviştilor bucureşteni, antrenorii Angelo Niculescu şi Emerich Vogl au trimis pe teren următorul „11": **GHIŢĂ-SĂTMĂREANU, BARBU, DAN, DELEANU, GHERGHELI, DINU, C. RADU, DEMBROVSCHI, DUMITRACHE, TUFAN.**

Vreo 20 de minute, fără să se întrebuinţeze prea mult, selecţionabilii au deţinut o uşoară superioritate tehnico-tactică, reuşind să înscrie în acest interval două goluri, prin Dumitrache (min. 12) şi C. Radu (min. 20). Imediat însă (min. 22) Frăţilă a redus din handicap şi în loc să încerce „desprinderea" de adversar, pe măsura ascendentului de valoare, cei de la lot au interpretat modificarea de scor ca pe o invitaţie la delăsare şi superficialitate.

Consecinţa ? Cu două minute înainte de sfîrşitul reprizei, partenerii de joc ai selecţionabililor conduceau cu 3—2 (înscriseseră Doru Popescu — min. 32 şi Frăţilă — min. 42, din lovitură de la 11 m), fiind egalaţi abia în min. 43, printr-un gol realizat de Dumitrache.

La reluare, prin modificările efectuate de antrenori, lotul reprezentativ a jucat în următoarea alcătuire: **RĂDUCANU — SĂTMĂREANU, BARBU, DAN, LUPESCU, DINU, RADU NUNWEILLER, DEMBROVSCHI, DOMIDE, TUFAN, C. RADU.**

În pofida „schimbării la faţă" a tricolorilor, acum mai clari şi mai insistenţi, tabela de marcaj a rămas neschimbată, pînă în min. 66, cînd, la o centrare efectuată de Dembrovschi, de pe aripa dreaptă, Tufan a reluat în plasă, din apropiere. Trebuie spus însă că, doar cu puţine minute înainte, antrenorii D. Niculae-Nicuşor şi Ştefan Stănculescu — în dorinţa de a mai întineri.. tineretul (cum remarca un coleg) — i-au scos din teren pe Frăţilă, Stoenescu şi Cheran.

În continuare, Domide s-a făcut remarcat, înscriind — în stilul său personal — două goluri, cu capul (min. 70 şi 82), la tot atîtea centrări efectuate de pe ambele aripi.

În sfîrşit, cu 5 minute înainte de finiş, Tufan a pecetluit scorul la 7—3 în favoarea selecţionabililor. Un scor care, în condiţiile în care a fost realizat (între timp dinamoviştii au mai operat alte trei schimbări în formaţie), nu face inutile unele observaţii critice. Dimpotrivă...

Astfel, ne-a frapat jocul slab al fundaşilor centrali, Barbu şi Dan (neatenţi, comozi), lipsa unui om lucid la mijlocul terenului care să „filtreze" baloanele venite din urmă, precum şi improvizaţiile (în ambele reprize) din linia de atac, fapt care ne-a împiedicat să urmărim măcar 45 de minute cuplul Domide-Dumitrache.

Oricum, cum bine remarca în declaraţia sa (pe care o publicăm în pagina I) antrenorul Angelo Niculescu, verificarea de ieri a lotului reprezentativ s-a dovedit a fi foarte utilă. Mai ales prin dezvăluirea unor carenţe.

G. NICOLAESCU

Farul—Rapid 1-1 (0-1)

Miercuri seara fotbaliştii constănţeni au susţinut un util joc de verificare în compania echipei Rapid. Bucureştenii, deşi au prezentat o formaţie descompletată, au practicat un fotbal de bună calitate. Farul a arătat aceleaşi lacune ca în primele două meciuri oficiale : apărare penetrabilă, joc static la mijlocul terenului şi o insuficientă colaborare între atacanţi.

Au marcat : Straţ (min. 13) pentru Rapid, respectiv, Sorin Avram (min. 89).

P. CORNEL-coresp.

fotbal

FOTBALIŞTII, LA CATALOG

N-aş vrea să-i supăr pe unii ziarişti de specialitate care dau note jucătorilor noştri, nu de alta dar să nu mă pomenesc şi eu cu vreun trei, după atîta amar de vreme de cînd am pus ghetele de fotbal competiţionale în cui.

Dar stau strîmb şi încerc să gîndesc drept dacă acest sistem al notaţiilor din învăţămînt este cel mai bun pe care-l puteam găsi, dacă el reprezintă un progres, dacă are un anume sens sau vreo utilitate în fotbal, deşi, din cîte cunosc, şi în alte ţări se practică o asemenea notare.

Expresia în cifre îşi are rostul ei, pe milimetrii exacţi ai ştachetei pentru care am tremurat de atîtea ori cînd sărea în văzduh marea Iolanda Balaş, sau cînd palpiţi la o sosire strînsă, cu un învingător decis abia de foto-celula electrică a aparatului-judecător.

prin apă şi a elevilor mediocri ;

— propriii colegi de echipă şi modul cum colaborează cu cel vizat ;

— observatorii se schimbă de la o etapă la alta, deci încă un element de nestabilitate în plus.

Ş.a.m.d.

N-ar fi oare mai potrivit să arătăm care au fost calităţile manifestate de un jucător, unde a greşit, ce procedee tehnice mai trebuie şlefuite, gradul de pregătire fizică, morală-disciplinară ?

Limbajul acestor cifre mi se pare prea subiectiv !

Prefer calificativul, aprecierea competentă pe care fotbalistul s-o înţeleagă şi să-i fie de folos, iar publicul s-o poată confrunta cu propriile aprecieri şi să-şi definitiveze mai uşor o opinie justă.

Note, note, note...

Sincer să spun, le-aş prefera pe cele muzicale !

Stimez şi-i simpatizez pe cronicarii de fotbal, dar cel puţin o dată pe săptămînă am senzaţia că-i văd îmbrăcaţi în haine sacerdotale şi. pronunţînd de la înălţimea unei tribune sacre, verdicte şi cifre care pot să creeze neaşteptaţi idoli într-o singură noapte sau să doboare, dintr-un condei, zei adulaţi.

Să scriem mai bine despre calităţile, despre contribuţia lor efectivă în apărare şi atac, despre greşelile, despre ambiţia şi — dee Domnul — despre gradul de universalitate a jocului lor...

Jucătorul X a fost excelent în ofensivă şi bun şi în apărare, a marcat o scădere în ultimele 15 minute, sau poate a fost exploziv timp de două reprize ?

Hai să-i recunoaştem rezistenţa unui jucător, să-i arătăm slăbiciunile sau să-i ridicăm în slăvi combativitatea.

Să nu-i dăm însă note, notele acestea atît de laconice, pretenţioase şi meschine, atît de reci şi, mai cu seamă, atît de seci — ci să preferăm, în locul cifrelor, cuvintele, pe acelea care pot să dea mai bine expresie şi plasticitate gîndului nostru.

Recunoaştem însă că ideea notării arbitrilor nu e tocmai rea, căci altfel poţi urmări un singur om şi isprăvile lui timp de o oră jumătate. Aici merg ambele soluţii folosite — notele de corigenţă sau stelele pentru epoleţi — cu condiţia însă de a se arăta de ce li s-au acordat.

Dar sistemul nu-i de loc recomandabil pentru jucători. Şi nici justificat.

Profesorii sînt obligaţi — prin misiunea lor — să pună note.

Judecătorii, prin funcţia lor, sînt obligaţi să dea sentinţe.

Fiecare meserie cu riscul ei.

Dar cine îi sileşte pe cronicarii de fotbal să fie judecători sau profesori ?

Să nu mi se spună că notele vor ajuta emulaţia valorilor în fotbal.

Mai degrabă cred că bunele intenţii în acest sens — evidente, de altfel — ale presei ar trebui să se îndrepte spre formula unei critici constructive mai adecvate, ţinînd seama de realitatea incontestabilă că fotbalul, acest sport matur, de o mare frumuseţe şi virilitate, se refuză criteriilor infantile ale ameninţătorului catalog şcolăresc...

Petre STEINBACH

P.S. Consecvenţi principiului de a face loc în coloanele ziarului nostru cît mai multor puncte de vedere — chiar şi a acelora pe care redacţia nu le împărtăşeşte — publicăm articolul colaboratorului nostru, antrenorul Petre Steinbach, *ziarul continuînd să acorde, însă, note jucătorilor din prima divizie a ţării.*

BALONUL e ROTUND

În atletism, la haltere, în atîtea alte discipline totul se măsoară sau se cîntăreşte în cifre, exprimînd o apreciere de maximă rigoare, lipsită de orice fel de aproximaţii.

Dar la fotbal ?

Unde este dascălul sortit să poată indica fără greş, cu un teribil deget didactic, pe care cifră anume cade sentinţa fiecăruia dintre cei 22 candidaţi, după 90 minute de joc ?

A da o notă implică cel puţin un mare risc de nesiguranţă şi relativitate, deoarece comportarea unui jucător depinde de foarte mulţi factori, printre care :

— adversarul direct, mai slab — aşadar sînt şanse pentru bilă albă, sau adversarul direct mai bun, ori excepţional, deci... să zicem mersi cu un şase, nota de trecere a gîştii

AUTOBUZUL BUCUREŞTI — COMERŢUL ALEXANDRIA 3—1 (0—0)

În meci-restanţă din campionatul diviziei C, seria a IV-a, *Autobuzul Bucureşti* a întrecut pe *Comerţul Alexandria* cu scorul de 3—1. Au marcat : Gerea (min. 60 şi 79), Renţea (min. 85), respectiv Dilică (min. 88).

D. DIACONESCU, coresp.

O NOUĂ ETAPĂ A „CUPEI ROMÂNIEI"

Duminică, 7 septembrie, va avea loc o nouă etapă a „Cupei României", care programează 64 de partide.

În această etapă s-au calificat 43 de echipe din campionatele judeţene şi 85 divizionare C.

TĂTARU II: „JOCUL L-A PIERDUT ÎN PRIMUL RÎND ÎNAINTAREA" !

O întîlnire scurtă cu „Tătaru — ediţia a II-a". Reproducem mărturisirea-i autocritică (care-l onorează) : „Noi, înaintaşii, sîntem primii responsabili ai înfrîngerii cu U.T.A. Dacă marcam noi golurile pe care le-am fi putut înscrie în repriza 1, nu ajungeau apărătorii să facă greşelile din partea a 2-a a meciului".

BARBU, DUPĂ DAN...

Excelenţi prieteni, cei doi valoroşi fundaşi ai naţionalei — Dan şi Barbu — *au multe elemente de asemănare, în fotbal ca şi în viaţa de toate zilele. De o lună de zile, de cînd Barbu a devenit tată, îi aseamănă şi faptul că ambii au cîte o fetiţă. Fata lui Dan, Dana, are 9 luni ; fata lui Barbu, Iulia (s-a născut în iulie) mai are pînă să spună „ta-ta"...*

ŞOANGHER — SUSPENDAT

Clubul Progresul Bucureşti ne-a comunicat că fotbaliştii Şoangher şi Filipescu (proveniţi din echipa de tineret) au fost suspendaţi pe cîte o lună.

Cauza sancţiunii ? Ambii sportivi au săvîrşit abateri disciplinare.

O FI PRESIMŢIND TEAŞCĂ CEVA ?

Se spune că în dulcea euforie a victoriei de la Tg. Mureş, spiritualul antrenor piteştean ar fi spus, într-o clipă de revenire la grijile obişnuite : *„După victoriile astea frumoase, să nu ne poticnim tocmai duminică, în faţa marfarului de-i zice uneori Rapid..."*

O fi presimţind „Piticu" ceva ?

DUPĂ OPT LUNI DE ZILE !

Stimate tovarăşe redactor şef,

Deşi nu mă caracterizează spiritul de revanşă, cîndva, supărat pe unul din cronicarii ziarului „Sportul", n-am găsit alt mijloc de replică decît de a-l insulta.

De aici s-a născut un proces polemic în presa sportivă, mergînd pînă acolo încît unii dintre semnatarii rubricilor sportive se răfuiau între ei avînd la bază conflictul creat de subsemnatul.

Au trecut de atunci luni şi luni de zile şi vă mărturisesc sincer c-am regretat cele întîmplate.

Cum, însă, pînă mai zilele trecute credeam că chiar totul mi se iartă, dar mai ales văzînd la ce se expun şi fotbaliştii care nu respectă legile societăţii, am convenit în scris cu clubul meu să pun punct tuturor abaterilor.

Aceasta mi-a creat încrederea că nu voi mai fi vulnerabil şi, ca atare, pot să vin în faţa opiniei publice, prin ziarul „Sportul", aşa cum de altfel mă aşteaptă : ca jucător şi ca om, capabil să ridice prestigiul fotbalului argeşean şi românesc.

În această idee, vă rog să primiţi, alături de scuze, dorinţa lui Dobrin Nicolae de a face cunoscute cele subliniate mai sus.

Vă mulţumesc anticipat,

N. DOBRIN

N. R. Acestea sînt, aşadar, rîndurile (bine ar fi ca ele să exprime cu adevărat şi gîndurile) trimise redacţiei spre publicare de către fotbalistul Dobrin. Rînduri pentru a căror scriere au fost necesare mai bine de opt luni şi care vor să însemne scuzele de rigoare pentru cele petrecute atunci. Acest caz l-am fi dorit lămurit într-un forum interior, în conştiinţa aceluia care greşise.

Să reamintim ce anume a provocat „supărarea" jucătorului piteştean, determinîndu-l să profereze injurii la adresa unui membru al redacţiei (de faţă fiind şi secretarul general al F.R. Fotbal). Cît de deplasată, cît de nemotivată a fost atunci atitudinea lui Dobrin reiese cu claritate şi acum, la o lectură a cronicii meciului F. C. Argeş — Dinamo Bucureşti, din care spicuim : **„...În acest răstimp sporea progresiv rolul strategic şi psihologic al lui Dobrin, sclipitor în cîteva situaţii prin neprevăzutul paselor, prin forţa şuturilor şi cascada fentelor. Nu aveam de unde şti că, după pauză, Dobrin — talent refractar la travaliul de durată — avea să se piardă într-atît încît să ajungă perfect inutil, într-un angrenaj peste care mai devreme suflase viaţa".** — Sportul nr. 387 (5 821) din 6 decembrie 1968.

Pentru cititorul lucid, de bună credinţă, a fost cît se poate de clar că nota 7 acordată lui Dobrin la sfîrşitul partidei reprezenta doar o medie a comportării lui pe reprize : excelent în prima — deci nota 10, slab în cea de a doua — deci nota 4.

„Aprecierile redactorului ziarului „Sportul" corespund întrutotul adevărului. În felul acesta trebuie caracterizat într-un joc fotbalistul Dobrin, pe cît de înzestrat pe atît de capricios şi de fluctuant în evoluţia sa pe teren de-a lungul celor 90 de minute din cauza vieţii total nesportive pe care o duce" — spuneau, în esenţă, numeroşii iubitori ai fotbalului din Piteşti şi din restul ţării, care au ţinut să se adreseze în scris ziarului nostru, la puţin timp după incidentul provocat de Dobrin. **...Cine îi ia apărarea — încercînd să nege faptele reprobabile care i se atribuie pe drept lui Dobrin — departe de a-l ajuta, îl îndeamnă, de fapt, să persevereze pe drumul primejdios pe care a apucat să păşească** — concluzionau în scrisorile trimise redacţiei foarte mulţi cititori, printre care tehnicianul **Nicolae Bochian** (str. Brazda lui Novac — Craiova), **Constantin Corneanu** (Ferma 1 Vereşti — Suceava), **Emil Chelemen** (str. V. Alecsandri nr. 4 — Sighişoara), **Dumitru Preda** (str. Lenin 23 — Brad, Hunedoara), ing. **Mihai Laurenţiu** (str. Batiştei 99 — Bucureşti), ing. **Ion Stănescu** (Intrarea Victoriei — Piteşti), **Marin Temelic** (str. Popa Şapcă 2 — Craiova), prof. **Constantin Căpăţînă** (bd. Nicolae Bălcescu 54 — Buzău), dr. **Mircea Radu** (str. Cloşca 15 — Arad), etc., etc., etc.

La redacţie au sosit şi scrisori în care autorii — cei mai adesea anonimi — adresează injurii unor cronicari şi îşi exprimă părerea că un jucător de valoarea lui Dobrin trebuie iertat, orice ar face. Inutile, desigur, comentariile... Surprinde, însă, faptul că presa locală n-a acţionat în acest caz cu fermitate, căutînd imediat circumstanţe atenuante şi necriticînd conduita obişnuită a fotbalistului Dobrin, decît mult mai tîrziu, spre sfîrşitul campionatului trecut, după înfrîngerea suferită de F.C. Argeş în meciul cu Progresul (0-2).

★

Acum, după 8 luni de la incident, Dobrin a găsit de cuviinţă că a sosit momentul să se adreseze redactorului şef al ziarului nostru. Să cădem de acord şi să nu apreciem ca fiind prea tîrzie reacţia lui Dobrin. Poate că el, insuficient convins de greşeala comisă, n-a dorit să curme conflictul printr-o scrisoare concepută, să zicem, formal. Însăşi poziţia lui pînă de curînd faţă de antrenorul său — provenind dintr-o dăunătoare mentalitate despre pregătirea lui fotbalistică — ni-l arăta încă labil în concepţia sa despre viaţă şi sport, oscilant în tot ceea ce întreprindea.

Raspunsul recent al antrenorului Constantin Teaşcă (la întrebarea noastră : ce se întîmplă cu Dobrin ? Cînd e scos din echipă, cînd apare din nou ; mai exact, în preziua începerii campionatului) încerca să ne lămurească întrucîtva : **„Ce se întîmplă cu Dobrin ? Nimic altceva decît că şi-a continuat cursa spre abis. O parte din public, o parte din membrii clubului au crezut că pot forţa nota, că pot timora antrenorul ca Dobrin să joace oricum. S-au înşelat. Pentru că în forurile de conducere ale judeţului şi în preşedintele clubului am găsit pe cei care doresc într-adevăr să ajute echipa. Adică jucătorului Dobrin să-i adauge şi pe omul Dobrin. Reintrarea în echipă se datoreşte exclusiv lui Dobrin, ca urmare a semnării unui angajament** (nu ca pînă acum, verbal), **care stipulează şi pentru el şi pentru club. pe lîngă drepturi, şi obligaţii. După cum vedeţi, acesta ar fi primul punct cîştigat din experimentul F. C. Argeş.**

Personal, n-am rămas surprins de faptul că ziarul „Sportul" continuă să nu-i dea notă. La drept vorbind, nici nu putea s-o facă, întrucît nu ştiu ce seismograf ar fi reuşit să înregistreze oscilaţiile de la oră la oră ale incorigibilului Dobrin, oscilaţii ce-l reţineau să se hotărască pentru o conduită constant etică. Acum, însă, cînd şi-a pus problema „a fi sau a nu fi", actul prin care să-şi recunoască culpa nu mai este o problemă. Este ceea ce a stipulat în angajamentul său. S-ar putea ca din aceste conflicte, ca şi din conflictul lui cu el însuşi să cîştige fotbalul. Pînă acum au pierdut şi unul şi altul".

Cum se vede, revizuirea de atitudine a jucătorului Dobrin faţă de redacţia noastră, ca şi faţă de propriul său club s-a produs în aceeaşi perioadă. Să n-o considerăm totuşi — spuneam — ca fiind venită cu mare întîrziere. Sînt unele fapte — succedînd acestui „caz Dobrin" — care, probabil, i-au dat serios de gîndit şi fotbalistului piteştean. Ne referim la actele huliganice ale jucătorilor Iancu, Mureşan şi Boc (ca şi Dobrin, nume de rezonanţă în echipele lor), care, ajunşi într-o sală de tribunal, au dat sau dau socoteală pentru cele comise.

Ne-ar place să credem că noua atitudine adoptată de jucătorul Dobrin este sinceră. Spre binele lui, ca om în societate, spre binele fotbalului nostru, care are nevoie de serviciile lui.

În ceea ce ne priveşte, înţelegînd că Dobrin doreşte — asemenea tuturor celorlalţi fotbalişti — ca jocul său să fie apreciat, cronicarii „SPORTULUI" îi vor acorda note, bineînţeles în baza aceloraşi criterii, pe care le dorim cît mai obiective pentru toţi jucătorii din prima divizie.

PE MARGINEA TURNEULUI INTERNAŢIONAL DE JUNIORI DOTAT CU „CUPA 23 AUGUST"

Duminică s-a încheiat, la Timişoara şi Arad, turneul internaţional de fotbal — pentru juniori — dotat cu „Cupa 23 August". Desfăşurat în două grupe, care au dat fiecare cîte un cîştigător, turneul s-a dovedit extrem de util, arătînd că se poate integra foarte bine în calendarul internaţional al juniorilor noştri. Scopul lui constă în verificarea noilor formaţii de juniori pe care fiecare ţară participantă intenţionează să le prezinte la startul viitoarei ediţii U.E.F.A. Iată de ce se preconizează ca turneul să devină tradiţional, cu periodicitatea de un an, în prima grupă, întrînd naţionalele de juniori, iar în a doua numai echipe de club.

LA TIMIŞOARA (participante : **Iugoslavia, Republica Democrată Germană, România şi selecţionata de juniori a Timişoarei** — care a înlocuit echipa Cehoslovaciei), echipa Republicii Democrate Germane s-a dovedit cea mai omogenă şi mai bine pusă la punct. Deşi n-au aliniat formaţia cu care au cîştigat, anul acesta, turneul U.E.F.A., învingătorii de la Timişoara au prezentat o echipă cu care s-a lucrat trei ani de zile. Tinerii fotbalişti germani, din rîndurile cărora am remarcat pe înaintaşul central Pomerenke, mijlocaşul Köppe şi fundaşul Fritzke — autorul celor două goluri în meciul cu echipa ţării noastre — au practicat un fotbal atletic, solid, cu frecvente accelerări ale ritmului, obţinînd un rezultat egal cu Iugoslavia şi o victorie cu echipa ţării noastre (2—1). Singura înfrîngere suferită de echipa R.D. Germane a fost administrată de selecţionata juniorilor timişoreni (2—1), participantă în afară de concurs. Antrenorii noştri au prezentat o echipă pregătită doar în tabăra de juniori din vara aceasta, deci insuficient de omogenă, fără experienţă competiţională. Totuşi, rezultatele — 4—2 cu Iugoslavia, 2—1 cu selecţionata Timişoarei şi o înfrîngere în faţa Republicii Democrate Germane — ca şi jocul, pe alocuri foarte bun, ne dau speranţe că tinerii componenţi ai noii noastre echipe naţionale (dintre care remarcăm în mod deosebit pe Deheleanu, Sătmăreanu II, Gligorie şi Vlad) ne vor oferi, într-o zi, motive de satisfacţie.

★

GRUPA DE LA ARAD (participante : **România II, UISP Reggia Emilia — Italia, Hutnik Nowa Huta — Polonia şi echipa de juniori U.T. Arad**) a avut un cîştigător detaşat în echipa secundă de juniori a ţării noastre. Foarte tînără (medie 16 ani), echipa secundă a României (antrenori **C. Ardeleanu şi V. Bălutiu**) nu s-a intimidat, obţinînd victorii în toate partidele disputate : 3—1 cu UISP, 4—0 cu Hutnik Nowa Huta şi 2—0 cu U.T.A. Formaţia standard a fost următoarea : Costaş — Toader (Roman), Dobrău, Iordan, Nicodim, Dobre, Mihalcic, Libra (Şumulanski), Sandu, Marcovici, Ioniţă. S-au remarcat în mod special Traian Sandu (golgeterul grupei, cu şase goluri marcate), Ştefan Mihalcic şi Gh. Iordan.

Dintre celelalte participante, doar echipa arădeană a avut un nivel mai ridicat. U.T.A. a învins pe cele două echipe de club străine cu acelaşi scor (2—1) şi a prezentat o formaţie cu reale talente, dintre care remarcăm pe Atodiresei şi Laţa.

D. GRAUR

DUMBRAVĂ — ÎN VILEGIATURĂ, LA MARE !

La sfîrşitul anului competiţional 1968-69, jucătorul Dumbravă a primit dezlegare de la clubul constănţean Farul şi apoi a optat pentru Progresul Bucureşti. Noua sa echipă l-a primit cu braţele deschise, fiindcă avea nevoie de serviciile sale în disputa ce o dă pentru a reveni în divizia A. Toate au mers bine pînă în urmă cu o săptămînă. În etapa a II-a a campionatului diviziei B, Dumbravă urma să-şi facă debutul în formaţia cu care s-a pregătit (se cunoaşte faptul că Dumbravă mai avea încă o etapă suspendare, sancţiune primită pe cînd activa la Farul). Dar, în cursul săptămînii trecute, Dumbravă a părăsit Capitala cu destinaţia... Constanţa. Zilele au trecut, el nu a jucat duminică şi pînă miercuri nu dăduse nici un semn de viaţă.

Oare briza mării îl atrage mai mult pe Dumbravă de şi-a prelungit şederea în Constanţa ? Sau sînt alte motive ?

NOU LA PRONOSPORT !

După cum am mai anunţat, Loto—Pronosport a luat măsura ca, începînd cu concursul Pronosport din 24 august 1969, în cazurile meciurilor anulate, toate variantele depuse să primească pronostic exact, renunţîndu-se la tragerea la sorţi a pronosticurilor pentru aceste meciuri.

În acest mod — în cazurile meciurilor anulate — participanţii vor primi pronostic exact, indiferent de semnul înscris la meciurile respective, deci un avantaj important care, desigur, va spori interesul pentru acest sistem, cunoscînd faptul că în cazul unor pronosticuri duble sau triple la aceste meciuri creşte şi numărul de premii.

Din cele arătate mai sus se văd clar multiplele avantaje care se oferă participanţilor prin acordarea de pronostic exact în cazurile meciurilor anulate, întrucît creşte substanţial numărul de premii, lăsînd la o parte faptul că participantul primeşte pronostic exact chiar pentru pronosticurile înscrise greşit (inexact) la meciul respectiv.

NUMERELE EXTRASE LA CONCURSUL PRONOEXPRES NR. 35 DIN 27 AUGUST 1969

EXTRAGEREA I : 2 40 4 34 20 11.

FOND DE PREMII : 357 107 lei.

EXTRAGEREA A II-A : 35 10 1 33 14 11 36.

FOND DE PREMII : 292 552 lei.

PREMIILE ÎNTREGI ŞI SFERTURI LA TRAGEREA LOTO DIN 22 AUGUST 1969

EXTRAGEREA I : Categoria I : 1 variantă a 44 945 lei şi 1 variantă a 11 236 lei ; categoria a II-a : 7 a 10 874 lei şi 3 a 2 718 lei ; categoria a III-a : 69 a 1 295 lei şi 71 a 323 lei ; categoria a IV-a : 313 a 375 lei şi 245 a 93 lei ; categoria a V-a : 521 a 262 şi 482 a 65 lei.

EXTRAGEREA A II-A : Categoria B : 1 variantă întreagă a 100 000 lei ; categoria C : 4 variante sfert a 31 757 lei ; categoria D : 321 a 100 lei şi 1 364 a 25 lei.

Premiul de categoria B întreg a revenit participantului CORNEANU ION din Caransebeş.

Plata premiilor pentru tragerea Loto din 22 august a.c. va începe în Capitală de la 30 august pînă la 6 octombrie 1969 inclusiv ; în provincie, de la 2 septembrie pînă la 6 octombrie 1969 inclusiv.

sportul în lume

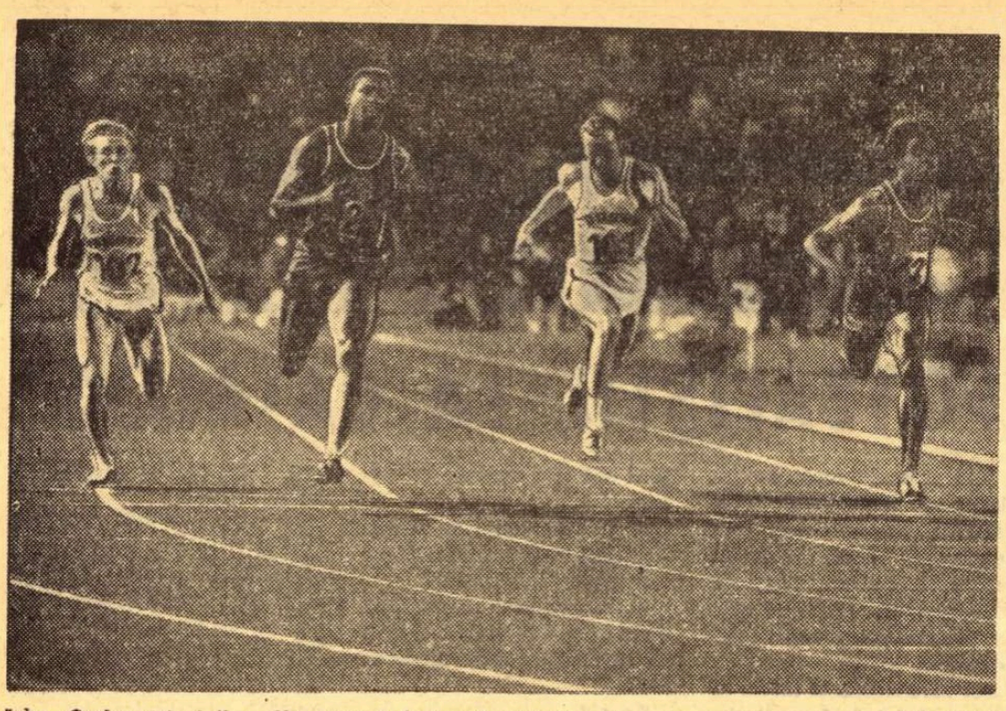

John Carlos (al doilea din stînga) finișează victorios în cursa de 100 m a meciului atletic Europa-America

Foto : D.P.A.

CORESPONDENȚĂ SPECIALĂ PENTRU **sportul**

DUPĂ TURNEUL ATLEȚILOR AMERICANI ÎN R.F. a GERMANIEI ȘI ÎNAINTEA EUROPENELOR DE LA ATENA

Se leagănă din șolduri, mîinile lui bat tactul unui *slop* neauzit de nimeni, cozorocul imens al șepcii îi aruncă umbra asupra urechii drepte — așa defilează John Carlos, marele clown al atletismului, în fața tribunelor „Neckarstadion"-ului din Stuttgart. El este figura centrală a capitolului „show" din marea paradă a atleților, a acestui mare festival al atletismului (*n.r.* meciul Europa-America), a acestei sărbători a celor ce îndrăgesc această minunată disciplină sportivă. Și publicul de pe malul Neckarului și-a arătat marea dragoste pentru atletism, onorînd această întîlnire în cel mai pur sens al cuvîntului *amicală*, cu o ținută într-adevăr olimpică. Aplauzele nu au căutat nici pe „conaționali", nici pe „co-continentali", nici pe albi sau negri, ci au răsplătit pe cei mai buni, cei mai sportivi, cei mai tari atleți. Și cînd cerul plumburiu a început să arunce deasupra cupolei strălucitoare a reflectoarelor milioane și milioane de stropi de ploaie, care păreau mici focuri de artificii, nici unul din cei 35 000 de entuziaști nu și-a părăsit locul și mulțimea a început să intoneze cu simțul umorului, care caracterizează pe adevărații sportivi, un șlagăr „en vogue" : „Ein Tag, so wunderschön wie heúte..." (n.r. „O zi așa de minunată ca cea de astăzi...")

Așa a fost la Stuttgart.

Altfel a fost la Augsburg, pe „Rosenaustadion". Cozorocul lui John Carlos a stat mai drept, „showman"-ul nr. 1 al atletismului american a fost cu un gram mai sobru (dacă se poate întrebuința această expresie pentru cel mai iute om din lume). Mai sobru a fost tot concursul. Festivalul început la Stuttgart s-a transformat în luptă pură. Într-o luptă sportivă, pe alocuri pasionantă și electrizantă. Americanii au lăsat la o parte plăcerile turismului și au fost din nou atleții invincibili — cu toate că au lipsit din echipa lor nume sonore ca Davenport, Matson, Seagren, Silvester, Oerter, Beamon, Jim Ryun, Lindgren sau Liquori, „Restul" a demonstrat însă din nou, după neta victorie în triunghiularul S.U.A. — U.R.S.S. — Commonwealth, că atletismul lor are resurse enorme.

Cu toate că Birlenbach a aruncat greutatea la 20,19 m, învingînd pe celebrii aruncători de dincolo de ocean și stabilind un nou record al R.F.G., cu toate că ștafeta vest-germană de 4×400 m a obținut un timp cu o secundă mai bun decît cel realizat de ștafeta europeană la Stuttgart (3:04,3, cea mai bună performanță europeană, 1969), cu toate că recordmanul mondial Kurt Bendlin a înfruntat entuziasmant pe campionul de la Mexico, Bill Toomey, realizînd un punctaj de valoare (8055 p), cu toate că atletismul autohton a descoperit un mare talent în persoana alergătorului de 800 Jens-Bodo Fried (1:47,2) — presa de specialitate din R.F.G. se arată foarte decepționată de evoluția atleților săi. „Cădere în abis", „Marțea americană", „Trezire la realitate" — iată cîteva din aprecierile ziarelor, după înfrîngerea de la Augsburg.

Mult mai favorabil este bineînțeles comentată evoluția atletelor vest-germane. Dacă acum cîțiva ani o victorie asupra atletelor din S.U.A. a fost la îndemîna multor selecționate naționale de pe vechiul continent, fetele americane reprezintă astăzi un adversar de temut pentru orice adversar. Victoria lor recentă în fața sovieticelor confirmă acest lucru.

Reîntrarea campioanei olimpice de pentatlon Ingrid Becker la lungime a coincis cu un rezultat promițător (6,32 m după Rosendahl cu 6,39), Diesel Westermann a confirmat din nou strălucita ei constanță, aruncînd discul și de astă dată peste 60 de metri, ștafeta de 4×400 m formată din Frese-Gleichfeld-Hefti-Eckhoff a stabilit cu 3:40,9 un nou record național, și — în fine — aruncătoarea de suliță Kolosska a atins cu 58,00 m din nou limita consacrării mondiale.

Dacă ani de zile s-a semnalat în toată lumea o împotrivire accentuată contra introducerii în programul atletic feminin a alergărilor pe distanțe mai lungi (400 m, 800 m, 1500 m), argumentul a fost mai întotdeauna afirmația că aceste alergări ar fi *inestetice*, ele obligînd atletele la eforturi *nefeminine*. Quartetul școlărițelor americane din ștafeta de 4×400 m — Esther Stroy (16 ani), Nancy Shaefer (18), Terry Hull (17) și Kathy Hammond (18) — a infirmat însă acest argument, alergînd, luptînd și învingînd într-un stil tineresc — și extrem de... feminin ! — așa că nu a fost nimic „inestetic" în această demonstrație de măiestrie sportivă.

După bucuria de la Stuttgart, după decepțiile și satisfacțiile de la Augsburg, atleții și atletele vest-germane prezenți pe „Rosenaustadion" — plus marii absenți ca May, Kemper, Norpoth și Nickel — fac ultimele pregătiri pentru viitoarea mare competiție : campionatele europene de la Atena.

Herbert ROTH

Augsburg, august 1969

SPORTIVI ROMÂNI EVOLUEAZĂ ÎN ITALIA

ROMA, 27 (Agerpres). — În cadrul turneului internațional de polo pe apă de la Syracusa, echipa Dinamo București (care joacă în grupa A) a terminat la egalitate, 7—7, cu formația iugoslavă Jadran Split. Într-un meci contînd pentru grupa B a competiției, echipa Universității din Moscova a întrecut cu scorul de 4—1 formația Canottieri Neapole.

În cadrul turneului internațional de hochei pe gheață de la Cortina d'Ampezzo, echipa Sparta Praga a întîlnit o selecționată a României. Hocheiștii cehoslovaci au terminat învingători cu scorul de 10—1.

ÎN PERSPECTIVĂ MECIUL DE BOX NAPOLES — GRIFFITH

CIUDAD DE MEXICO, 27. Noul campion mondial la categoria semimijlocie, mexicanul Napoles, care l-a învins înainte de limită pe Curtis Cokes (S.U.A.), își va pune centura în joc în fața lui Emile Griffith, meciul urmînd să aibă loc în toamnă la Los Angeles.

„CUPA SPERANȚELOR OLIMPICE"

GIMNASTA ELISABETA TURCU A OBȚINUT MEDALIA DE AUR LA SĂRITURI

Nicolae Oprescu — medalie de argint la sol

Constantin MACOVEI
transmite din MOSCOVA

Sala de sport de la Palatul pionierilor a fost luată pur și simplu cu asalt de moscoviții iubitori de gimnastică. Faptul se explică nu numai prin aceea că erau programate ultimele întreceri, ci, în primul rînd, prin spectacolul de bună calitate pe care îl promiteau finaliștii pe aparate.

Așa cum indica și situația preliminară, cele mai multe medalii au fost cucerite în întrecerea pe aparate de sportivele din prima echipă a U.R.S.S. și de gimnastii din R.P.D. Coreeană.

O remarcabilă comportare au avut astăzi, în concursul pe aparate, reprezentanții țării noastre. Atît ELISABETA TURCU cît și NICOLAE OPRESCU au evoluat impecabil, și-au executat cu măiestrie exercițiile, reușind să urce pe podiumul de onoare al laureaților. Confirmînd forma sa bună din acest sezon, Elisabeta Turcu a cîștigat aici, la Moscova, într-o companie extrem de valoroasă, medalia de aur la sărituri. După o primă încercare mai puțin reușită, săritura ei fiind notată cu 9,25 de brigada de arbitre, mai ales pentru ezitarea de la aterizare, Elisabeta Turcu se pregătește meticulos pentru cea de a doua săritură. Ea calculează atent distanța, își măsoară de cîteva ori pașii de elan, pornește în alergare. Pare nesigură la început, dar pe măsură ce se apropie de cal mersul ei devine tot mai degajat, mișcările mai precise. Apoi, un zbor elegant, o ușoară atingere a calului, pentru o fracțiune de secundă, o urcare în echer și o aterizare precisă într-o poziție statuară. A fost cea mai bună săritură din întregul concurs de aici, notată cu media 9,45 (iar de arbitra bulgară din brigadă, cu 9,60).

În acest fel, tînăra gimnastă română a reușit s-o egaleze pe

ELISABETA TURCU. S-a născut la Ploiești, în anul 1953. Începe să practice gimnastica la vîrsta de 11 ani, cu antrenoarea Elena Sima. Este componentă a clubului sportiv Petrolul. În luna mai, la Sofia, a cîștigat proba de sărituri din cadrul Campionatelor internaționale ale Bulgariei, performanță repetată și la Campionatele internaționale ale țării noastre. A făcut parte din delegația României la Campionatele europene din Suedia, participînd la concursul demonstrativ. Cu privire la planurile sale de viitor, tînăra medaliată ne-a spus : „Doresc să termin cu bine clasa a IX-a și să execut la proba mea preferată o săritură în echer cu dublă întoarcere". *În ultimul timp, Elisabeta Turcu a lucrat cu antrenorul Mircea Bibire.*

Olga Korbut, care pornise cu un avantaj de 5 sutimi și obținuse, cîteva momente mai înainte, nota 9,40. Apoi, Irina Kondrașina, din formația secundă a U.R.S.S., obține și ea 9,45, așa că întrecerea la sărituri se încheie cu un bilanț inedit, puțin scontat de organizatori : trei concurente pe locul I, toate cu medalii de aur. În paranteză fiind spus, situația aceasta avea să se repete și la bîrnă cu Olga Korbut, Tamara Lazakovici din echipa I a U.R.S.S.

și Marcela Vachova, din echipa Cehoslovaciei.

La sol, Nicolae Oprescu a cucerit, împreună cu Li-son-sep, medalia de argint. Nu însă fără unele emoții, datorate nu atît întrecerii de pe covor, cît unei subiective interpretări a regulamentului.

Nicolae Oprescu a evoluat în a doua parte a concursului de la sol. El asistase la execuțiile sportivilor Wolfgang Kletz și Preuse Klauss din R. D. Germană și la cea a gimnastului Kimsen-su, din R.P.D. Coreeană (toate notate cu 9,05). Și el intuia deja că poate cuceri o medalie. Era necesar, însă, să nu rateze nici un element, să nu ezite la nici o mișcare. El a concurat sigur, stăpîn pe forța și pregătirea sa, a imprimat maximă amplitudine și eleganță mișcărilor, realizînd astfel o execuție răsplătită cu ropote de aplauze, pe care arbitrii au notat-o cu 9,40.

Kim-ben-sik a fost imbatabil la această probă. Pe lîngă dublul salt înapoi, el a avut în exercițiu numeroase alte elemente de mare dificultate — toate executate cu o impresionantă precizie — ceea ce a făcut ca el să cucerească absolut meritat aurul acestei probe.

Avînd în față doi concurenți la egalitate de puncte pentru locul II, organizatorii au considerat că concurentul mai bine clasat la individual compus trebuie să primească medalia de argint, iar celălalt medalia de bronz. S-a și procedat ca atare, lui Nicolae Oprescu înmînîndu-i-se pe podium medalia de bronz. Dar la sesizarea delegației române, organizatorii au revenit asupra primei decizii, Nicolae Oprescu fiind chemat din nou pe podium spre a urca pe cea de a 2-a treaptă. Bronzul s-a... transformat în argint. Astfel că el a primit răsplata binemeritată pentru comportarea avută aici la Moscova.

În ceea ce privește concursul pe aparate este de menționat că a fost admisă în întrecere și concurenta română Felicia Dornea. Dar șansele ei erau reduse, deoarece nota din prima zi era de 9,25, în timp ce alte concurente aveau 9,40 sau chiar 9,50.

Acompaniată de pianistul bulgar Andrei Bașev, Felicia Dornea a executat corect exercițiul.

BILANȚ : Uniunea Sovietică — 8 medalii de aur, 3 medalii de argint, 5 medalii de bronz ; R.P.D. Coreeană 5—4—3 ; ROMÂNIA 1—1—0 ; Cehoslovacia 1—0—0 ; R.D. Germană 0—0—1.

CONGRESUL BALCANIC DE ATLETISM A PRECEDAT STARTUL DE ASTĂZI AL ÎNTRECERILOR — MARATONUL

Romeo VILARA
transmite din SOFIA

Miercuri dimineață, în timp ce viitori „actori" ai celei de a 28-a Balcaniade atletice își făceau antrenamentul cu atenție sporită, pentru acomodarea cu instalațiile locului de concurs, în sala de recepție a stadionului Vasil Levski au avut loc, sub conducerea secretarului permanent al J.B.A., prof. Victor Firea, lucrările Congresului ordinar al Jocurilor Balcanice de atletism. Cu acest prilej, participanții la congres au ținut un minut de reculegere în memoria fondatorilor acestei instituții. Exprimînd recunoștința pentru inițiativa și eforturile înaintașilor, congresul J.B.A. a decis să trimită telegrame de mulțumire și de felicitare celor care au semnat — cu 40 de ani în urmă — procesul verbal de constituire a acestei importante competiții atletice regionale. Între aceștia și lui Octav Luchide, vechi activist sportiv din țara noastră. Pionierilor Balcaniadelor, organizatorii le vor trimite plachete comemorative, bătute cu ocazia a 40 de ani de la înființarea frumoasei și utilei competiții care reunește an de an atleți din Balcani și care a avut un aport major la creșterea nivelului valoric al atletismului din acest colț de lume.

Congresul a decis, între altele, datele de desfășurare ale viitoarelor competiții balcanice. Avem plăcerea să vă comunicăm că atît Crosul balcanic cît și J.B.A. vor avea loc anul viitor la București : la 22 martie, respectiv 14—17 august, adică la două săptămîni după întrecerile grupei semifinale feminine din Cupa Europei pe națiuni. În ceea ce privește desfășurarea unei competiții balcanice pentru juniori, cu rezervele formulate de delegatul federației turce, s-a adoptat hotărîrea instituirii, din 1970, a unui concurs denumit „Mitingul balcanic pentru juniori și junioare". Prima organizatoare va fi federația elenă. Relativ la probele de concurs : la propunerea F.R.A. s-a hotărît, în principiu, ca ele să fie aceleași cu cele prevăzute în programul „europenelor" de juniori, cu materialele de aruncări specifice seniorilor. Regulamentul competiției urmează să fie întocmit pînă în luna martie, cînd cu prilejul Congresului balcanic extraordinar de la București va fi adoptat în mod definitiv. S-a hotărît, de asemenea, ca — începînd cu anul viitor — proba de 6 000 m (concurenți pînă la 21 de ani) să figureze în mod oficial în programul Crosului Balcanic, urmînd regimul celorlalte probe, adică cu clasamente individuale și generale. Propunerea federației turce pentru includerea în programul balcanic a probei de 50 km marș va fi discutată în toamna anului viitor, la București.

Și acum, să trecem la ultimele noutăți de concurs. După-amiază, pe stadionul Levski au continuat antrenamentele sportivilor. În timp ce antrenorii au participat la ședința tehnică. La Sofia timpul s-a îmbunătățit. Astăzi a fost frumos, dar avînd în vedere prognosticurile Institutului meteorologic din capitala Bulgariei se pare că, totuși, întrecerile atletice nu vor fi scutite de ploaie. Să sperăm că prognoza se va dovedi neinspirată. În ceea ce privește concursul, așteptat cu firesc interes nu numai de participanți, ci și de iubitorii de atletism sofioți, părerile celor cu care am discutat converg spre doi favoriți principali : Bulgaria la băieți și România la fete. Adică la o reeditare a clasamentelor generale de anul trecut, de la Atena. Așa cum am mai spus cu un alt prilej, Bulgaria prezintă actualmente o echipă omogenă, al cărei punct forte îl constituie grupa alergătorilor de semifond și fond, același punct forte pe care l-a avut, cu ani în urmă și formația noastră. Să vedem, însă, în ce măsură Mustață, Barabas, Scheible, Cefan și ceilalți vor fi capabili să dea replica lui Jelev, Markov et co. În restul probelor lupta se anunță deschisă. Fixuri, ca să ne exprimăm astfel, sînt considerate succesele lui Perța la 110 m g., Sărucan la lungime și Papanicolau la prăjină. La fete, ca și la precedentele ediții, întrecerile au aspectul unui meci triunghiular Bulgaria—Iugoslavia — România. Proba așteptată cu cel mai mult interes este săritura în lungime, mai precis duelul dintre Viorica Viscopoleanu și Diana Iorgova. În fine, după rezultatele acestui an, emit pretenții justificate la victorie : Mariana Goth la sprint, Ileana Silai la 800 m, Valeria Bufanu la garduri, Blagoeva la înălțime, Hristova la greutate și Lia Manoliu la disc. Joi are loc primul start în clasica cursă de maraton. Țara noastră va fi reprezentată de doi debutanți : Aurel Scolobaciuc și Dumitru Vișan. Lor și celorlalți care îi vor urma în întreceri le dorim succes.

F. C. BARCELONA — SLOVAN 2—1

La Barcelona, în prezența a peste 75 000 de spectatori, s-a disputat meciul internațional amical de fotbal dintre formația F. C. Barcelona și echipa Slovan Bratislava. Gazdele au obținut victoria cu scorul de 2—1 (1—1). Au înscris Pujol (min. 25), Capkovic (min. 46 în proprie poartă) și respectiv Moder (min. 21).

CALEIDOSCOP

ULTIMUL „HOBBY" AL LUI STILES

Nu trece o săptămînă fără ca în presa britanică să nu răzbată cîte un ecou în legătură cu celebrul fundaș al reprezentativei Angliei, Nobby Stiles. Acest jucător de la Manchester United se evidențiază nu numai pe terenul de joc, ci și prin unele curiozități, „hobby"-uri, care nu sînt întotdeauna din cele mai agreabile. Ultimul „hobby" al lui Stiles se referă la o excentricitate... sau poate este o simplă superstiție. De cîtva timp, imediat ce sosește la vestiare, înaintea unui meci, Stiles se îmbracă în echipamentul de fotbalist. O dată echipat, el se... dezbracă pentru a se reîmbrăca imediat, din nou, și a ieși pe teren. Explicația ? Pur și simplu nu există. Excentricitate sau superstiție ? Nobby Stiles preferă să păstreze o discreție absolută în legătură cu aceasta...

UN RECORD RATAT

Doi piloți americani, Jim Contos și Arnold Holm, au efectuat o tentativă de traversare a Statelor Unite în balon. Ea urma să permită și stabilirea unui nou record mondial de distanță, fiind prevăzută acoperirea unei distanțe de 3 208 km. Expediția a luat însă sfîrșit după ce au fost parcurși numai 50 de kilometri, balonul aterizînd în curtea unei ferme, cu toate că cei doi au aruncat aproape tot lestul pentru a se ridica. Contos și Holm nu s-au descurajat însă din cauza acestui eșec. Ba chiar au anunțat că acum intenționează să realizeze traversarea Oceanului Atlantic !

Recordul de distanță și durată a zborului cu un balon a fost stabilit în anul 1939 de sovieticul F. Burluski, care a străbătut 1 700 km, de la Moscova la Harabulski, în 61 ore și 30 minute.

IAR PENALTYUL !

Discuții furtunoase în sala de ședințe a unui club suedez a cărui echipă de fotbal pierduse finala cupei unei competiții de vară, din cauza unui penalty — mult comentat — acordat de arbitru în ultimul minut. Antrenorii și managerul argumentau plini de elocvență lipsa de valabilitate a penalizării dictate împotriva formației lor, cerînd insistent conducerii clubului să intervină energic pentru rejucarea finalei și radierea arbitrului. La încheierea discuțiilor contradictorii, președintele a luat cuvîntul : *„Domnilor, voi vorbi cu ministrul sporturilor pentru rejucarea finalei și pedepsirea acelui infam arbitru ; spre a evita însă asemenea situații penibile, trebuie să ne descotorosim de afurisitele lovituri de la 11 m. De azi, le interzic băieților noștri de a mai da ocazie arbitrilor să dicteze împotriva noastră vreun penalty !...*

Măsură radicală !

DE CE SÎNT SUPARAȚI... ?

Sportivii profesioniști francezi nu își ascund supărarea față de interesul acordat de agenții fiscului lecturii ziarelor și revistelor sportive. Într-adevăr, acestea oferă fiscului date din cele mai bogate privind veniturile, premiile și alte cîștiguri obținute de pe urma publicității de fiecare profesionist, încît orice încercare de reducere a impozitelor este sortită eșecului. A devenit un fapt obișnuit ca, după ce un ziar publică asemenea date cu privire la un sportiv, în cîteva zile el să primească o înștiințare din partea fiscului, prin care i se aduce la cunoștință că... are de plătit noi impozite !

PREȚUL UNEI... PALME

Nu se întîmplă prea des, din fericire, ca un arbitru de fotbal să se certe cu colegul său de la tușă. Totuși, în timpul unui meci desfășurat în Luxemburg, arbitrul de tușă nu a fost de acord cu o hotărîre a conducătorului jocului. Vexat, acesta din urmă i-a răspuns tăios : *„Aruncați fanionul și plecați la vestiar"*. Arbitrul de tușă s-a supus, dar înainte de a părăsi terenul l-a pălmuit pe colegul său de la centru.

Afacerea a ajuns în fața justiției. *„Nu este permis să-ți faci dreptate singur, și cu atît mai mult atunci cînd ești în serviciu comandat"* — a hotărît tribunalul și l-a amendat pe arbitrul de tușă cu 750 de franci !

AIDOMA LUI JESSE OWENS

Fostul campion olimpic în proba de 200 m plat, Henry Carr (actualmente jucător profesionist de fotbal american) a alergat împotriva unui trăpaș de 9 ani cu prilejul deschiderii hipodromului Monticelli de lîngă New York. Alergînd pe distanța de 440 yarzi, el a fost întrecut de cal cu numai 10 m !

Cu ani în urmă, pentru a-și cîștiga existența, s-a produs în același fel și celebrul atlet Jesse Owens, care a reușit să întreacă un cal de curse pe distanța de 100 yarzi.

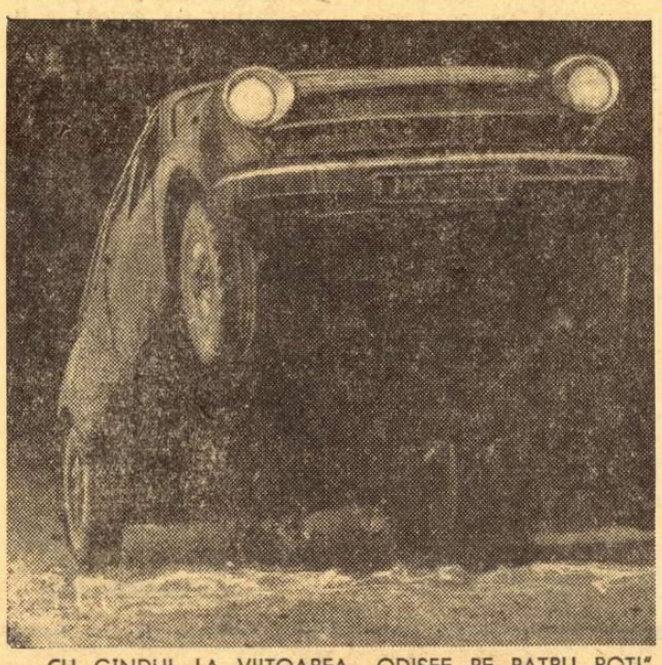

CU GÎNDUL LA VIITOAREA „ODISEE PE PATRU ROȚI", specialiștii și piloții firmei britanice BMC supun surioara mai mică (în vîrstă) a victorioasei de anul trecut la probe dure. Cîștigătoare de fapt norocoasă, dar nu lipsită de merite, a raliului automobilistic Londra-Sydney, mașina BMC 1 800 a demonstrat că o victorie ca cea din decembrie 1968 se pregătește cu mari suferințe, o atestă și fotografia...

ÎNTRECERI ATLETICE PE STADIONUL DIN GÖTEBORG

La Göteborg (Suedia) s-a desfășurat un concurs internațional de atletism la care au participat sportivi din mai multe țări europene și din S.U.A. Proba de 1 500 m a fost cîștigată de italianul Francesco Arese, cronometrat cu timpul de 3:49,5 iar la 110 m garduri primul s-a clasat suedezul Bo Forsander cu 13,9. La săritura în înălțime, victoria a revenit suedezului Kenneth Lundmark cu 2,11 m, urmat de compatriotul său Celion — 2,08 m. Atletul american Dick Railsback și-a adjudecat victoria la săritura cu prăjina cu 5,10 m. Pe locul secund — Isaksson (Suedia) 5,00 m. În proba feminină de 400 m, primul loc a fost ocupat de Nicole Duclos (Franța), cronometrată în 52,5.

Alte rezultate : MASCULIN : **100 m — Faager (Suedia) 10,5 ; 400 m garduri — Olsson (Suedia) 52,6 ; disc — Bruch (Suedia) 61,90 m ;** FEMININ : **înălțime — Solveig Rassmusson (Danemarca) 1,71 m.**

ÎNOTĂTORII ROMÂNI S-AU REMARCAT LA VARȘOVIA

MARIAN SLAVIC, DIN NOU OMUL Nr. 1 AL ECHIPEI

Senzația întrecerilor Cupei Europei — grupa masculină B de la Varșovia — a constituit-o fără îndoială frumoasa evoluție a înotătorilor români. Confirmînd saltul valoric redus remarcat încă din primăvară, la meciul cu Cehoslovacia, și abordînd această competiție cu o rară ambiție, luptînd pînă la capătul puterilor pentru fiecare punct, reprezentanții României au obținut un nesperat (chiar pentru cei mai optimiști dintre ei) loc III, înaintea unor selecționate mult mai bine cotate anterior pe plan continental, ca Italia, Iugoslavia și Finlanda.

Toate echipele, cu individualități remarcabile, au căutat să obțină maximum de puncte la fiecare probă, astfel că, la prima cursă am fost nevoiți să privim întrecerea cu cea mai mare seriozitate. **Marian Slavic**, omul nr. 1 al selecționatei române, care spera într-o victorie la „sută", nu s-a clasat decît pe locul III (56,0) după spaniolul Chicoy (55,6) și italianul Pangaro (56,0). Acest semi-eșec avea însă să-l ambiționeze enorm. A urmat succesul lui Costa la 100 m bras (69,7), clasat înaintea lui Kurbanovici (Iug.) 70,4 și Pejsa (Cehoslovacia) 71,2 și un neașteptat loc III al lui Albert Covaci la 100 m delfin cu un nou record național (61,2), după Attanasio (Italia) 60,5 și Lang Lenton (Spania) 60,7. Ne-a descumpănit puțin cursa slabă a lui Almer (4:41,2 la 400 m liber), scoasă la aproape 22 de secunde în urma învingătorului (spaniolul Correll în 4:19,5), dar evoluțiile ștafetelor de 4x100 m mixt (locul III) în 4:12,1 — nou record și 4x100 m liber (locul IV) în 3:47,7 ne-au reconfortat, și iată reprezentativa țării, la capătul probelor din prima zi, pe locul III cu 52 de puncte, în urma Spaniei 77 p și Italiei 55 p, dar înaintea Poloniei 50 p, Iugoslaviei 48 p, Cehoslovaciei 41 p, Austriei 27 p și Finlandei 20 p.

Succesul echipei se profila deja, dar eram conștienți că, în ziua a doua, ne așteaptă curse foarte dificile. Almer n-a reușit nici la 1500 m să reediteze performanțele sale din aprilie (locul VI cu 18:43,3 în proba cîștigată de Correll cu 17:24,6). Am recuperat însă punctele pierdute datorită cursei excelente a lui Slavic la 200 m liber. El a condus de la primii metri, sosind în 2:02,9 (record), depășind pe Woytakaitis (Polonia) 2:03.1 și Fortuny (Spania) 2:04,4. V. Costa putea să reediteze succesul la 200 m bras, dar plecînd prea slab (1:15,0 la 100 m) a fost întrecut la sprint de iugoslavul Kurbanovici (2:35,9).

Extrem de prețioase s-au dovedit și punctele aduse de Covaci la 200 m delfin 2:18,2 — record, locul IV (după Palumbo 2:13,5, Chudzinski 2:17,0 și Rogusic 2:17,2) și veritabilul nostru luptător, Dionisie Naghi, clasat al treilea la 400 m mixt (5:06,7). Pînă la această probă, românii s-au aflat pe locul secund, dar victoria clară a lui Krawczik (4:58,7) a readus formația gazdă în plasa spaniolilor. Ultima întrecere, ștafeta de 4x200 m liber, a consfințit ordinea finală a primelor 4 clasate. A cîștigat Spania cu 8:16,8, urmată de Polonia 8:20,0 și România 8:25,3 — nou record, poziție obținută datorită curselor lui Slavic 2:03,9, Vl. Moraru 2:05,5 și Cosmescu 2:06,8.

Clasament final: SPANIA 133, p, Polonia 101 p, **România** 97 p, Italia 91 p, Iugoslavia 80 p, Cehoslovacia 75 p, Finlanda și Austria 44 p.

În finală cîteva concluzii. Echipa română a realizat două victorii iar în 10 din cele 15 probe și-a plasat reprzentanții în primele 4 locuri. Aceasta a vădit omogenitatea selecționatei, punct forte într-o asemenea competiție. Prin prisma rezultatelor, se poate observa cu ușurință că, avînd un plus de șansă, mai ales în ștafetele de 4x100 m liber și 4x100 m mixt, unde a pierdut locuri superioare pentru cîte o zecime sau două, selecționata țării se putea clasa cu ușurință pe locul doi, ceea ce i-ar fi adus calificarea în grupa A. Oricum însă, comportarea de ansamblu a echipei a fost mai mult decît meritorie și ea ne deschide perspective frumoase la Jocurile Balcanice.

Prof. GH. DIMECA

FOREST HILLS — CEL MAI PUTERNIC TURNEU DIN ISTORIA TENISULUI

(Urmare din pag. 1)

(Australia), 2. **Newcombe** (Australia), 3. **Roche** (Australia), 4. **Ashe** (S.U.A.), 5. **Okker** (Olanda), 6. **Rosewall** (Australia), 7. **Graebner** (S.U.A.), 8. **Drysdale** (Republica Sud-Africană), 9. **Emerson** (Australia), 10. **Stolle** (Australia), 11. **Gimeno** (Spania), 12. **Smith** (S.U.A.), 13. **Gonzales** (S.U.A.), 14. **Santana** (Spania), 15. **Riessen** (S.U.A.), 16. **Ralston** (S.U.A.).

În urma efectuării tragerii la sorți, a fost stabilit programul primului tur. Campionul României, **Ilie Năstase**, are ca adversar pe tenismanul neozeelandez **Crockenden. Ion Țiriac** joacă împotriva sud-africanului **Ryan**, în timp ce **Sever Dron** îl va întîlni pe **N. Spear** (Iugoslavia). Dintre jucătorii români, cea mai grea partidă în primul tur o are **Petre Mărmureanu**, care îl întîlnește pe cunoscutul campion cehoslovac **Jan Kodes.**

Echipa României, care se pregătește în vederea disputării apropiatei finale a „Cupei Davis", a sosit la New York în cursul zilei de luni. Totuși, tenismanii români nu au putut efectua pînă miercuri nici un antrenament în aer liber, datorită vremii ploioase care domnește pe Coasta de Est a S.U.A.

BOXERII FRANCEZI SE PREGĂTESC PENTRU MECIUL CU ROMÂNIA

PARIS, 27 (Agerpres). — Selecționata de box a Franței își va începe la sfîrșitul acestei luni pregătirile în vederea celor două meciuri internaționale cu R.F. a Germaniei, programat la 20 septembrie la Fribourg, și cu România, la 22 noiembrie, la St. Brieuc. Din lotul selecționabililor fac parte, printre alții, Cosentino (cocoș), Laine (pană), Younsi (ușoară), Ruocco (semimijlocie), Clerget (mijlocie-mică) și Victor (grea).

Tiparul I.P. „Informația", str. Brezoianu nr. 23—25, București

40368

PROLETARI DIN TOATE ȚĂRILE, UNIȚI-VĂ!

Redacția și administrația: str. Vasile Conta nr. 16, tel. 11.10.05, interurban 72 și 286. Telex sportrom buc. 180.

sportul

4 pagini 30 bani

Anul XXV — Nr. 648 (6082) ZIAR AL CONSILIULUI NAȚIONAL PENTRU EDUCAȚIE FIZICĂ ȘI SPORT Vineri 29 august 1969

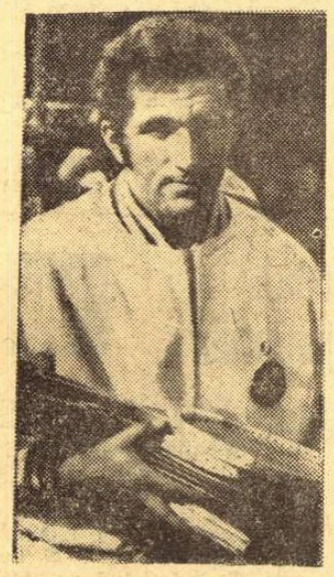

ION ȚIRIAC printre primii calificați la Forest Hills

NEW YORK, 28 (prin telefon). În dimineața inaugurală a turneului internațional de tenis „open" de la Forest Hills, printre jucătorii calificați pentru al doilea tur al probei de simplu s-a numărat și **Ion Țiriac**. Acesta l-a întrecut cu 9—7, 7—5, 5—7, 8—6 pe sud-africanul **Terry Ryan**, care i-a opus o dîrză

(Continuare în pag. a 4-a)

NAȚIONALELE DE ÎNOT ALE JUNIORILOR — UN TEST ÎNAINTEA JOCURILOR BALCANICE

Și acum, la start, cei mai buni juniori ai țării. Aproape 150 de tineri înotători din 11 orașe se află înscriși în listele de participanți ale campionatelor naționale, ce vor fi găzduite în acest an de piscina Tineretului de la șosea. Mulți dintre cei ce vor urca pe blocstarturi începînd de mîine și pînă marți (seriile sînt programate dimineața, de la ora 9, iar finalele în fiecare după-amiază de la ora 18) sînt reprezentanți ai grupelor de vîrstă, care au atins în puținele concursuri anterioare baremurile impuse de organizatori. Unii dintre ei chiar, Anca Groza, Anca Mihăescu, Anca Georgescu, Teodor Nicolae, Liliana Dan, Elena și Silvia Ivescu sau Eugenia Cristescu se prezintă cu șanse frumoase pentru locurile fruntașe, fapt care marchează progresul tinerei noastre generații. Alături de ei, performerii juniorilor vor căuta să folosească prilejul pentru a se impune în vederea selecționării în echipele naționale ce vor lua startul peste două săptămîni la Jocurile Balcanice.

Balcaniada de atletism pe micul ecran

Iubitorii atletismului de la noi au prilejul să urmărească, prin intermediul micului ecran a 28-a ediție a jocurilor Balcanice, care se desfășoară în aceste zile la Sofia. Televiziunea română ne-a comunicat că atît azi, cît și sîmbătă și duminică, va transmite secvențe ale întrecerii, începînd de la orele 17.30.

„Cupa centenarului C.F.R." la popice

Ieri a început în Capitală un turneu internațional de popice, organizat de clubul Rapid, în cadrul manifestărilor consacrate **„Centenarului C.F.R."**. La întreceri participă formația masculină a clubului Rapid și echipa Lokomotiv Zagreb. Turneul se încheie sîmbătă.

Citiți în pag. a 4-a

Cronici și comentarii de la întrecerile balcanice de atletism, lupte, yachting și baschet

ȘTAFETA INTERNAȚIONALĂ „DRAPELUL VICTORIEI" — ÎN ROMÂNIA

De cîteva zile se află în țara noastră ștafeta internațională „Drapelul victoriei". La intrarea pe teritoriul României, în orașul Siret, oaspeții au fost salutați de tovarășii Nicolae Mateescu, șef de comisie la C.C. al U.T.C., și C. Stoica, prim secretar al comitetului județean U.T.C. Suceava. După mitingul prieteniei care a avut loc în orașul Siret, ștafeta a pornit mai departe, străbătînd localitățile Suceava, Gura Humorului, Cîmpulung Moldovenesc. La Iacobeni, județul Suceava — pe locul unde în august 1944 armatele române s-au înfruntat eroic cu trupele fasciste — purtătorii ștafetei s-au întîlnit cu colonelul în rezervă Constantin Mîndru, participant la aceste lupte. Continuînd călătoria pe teritoriul țării noastre, membrii ștafetei s-au întîlnit cu tineri din județele Bistrița-Năsăud și Mureș. În continuare, ștafeta a poposit la Monumentul eroilor români și sovietici de la Dobolii de Jos de lîngă Sf. Gheorghe, unde au fost depuse coroane de flori.

Miercuri seară, ștafeta a sosit în Capitală. Delegațiile participante au vizitat orașul și s-au întîlnit, în cursul zilei de ieri, cu numeroși tineri. Peste tot, purtătorii ștafetei au fost întîmpinați cu tradiționala ospitalitate românească.

Ștafeta a luat startul la mijlocul lunii august. La ea participă delegații din Cehoslovacia, Ungaria, România, U.R.S.S., Polonia, Bulgaria, și R.D. Germană. Această inedită manifestare politică și cultural-sportivă este organizată cu prilejul împlinirii a 25 de ani de la victoria asupra fascismului. Ea străbate un itinerar care cuprinde locuri legate de marile bătălii din anii celui de-al doilea război mondial. Pornind de la Moscova, ștafeta a străbătut pînă acum aproape 2000 de kilometri, dintre care peste 800 pe teritoriul României.

I. G.

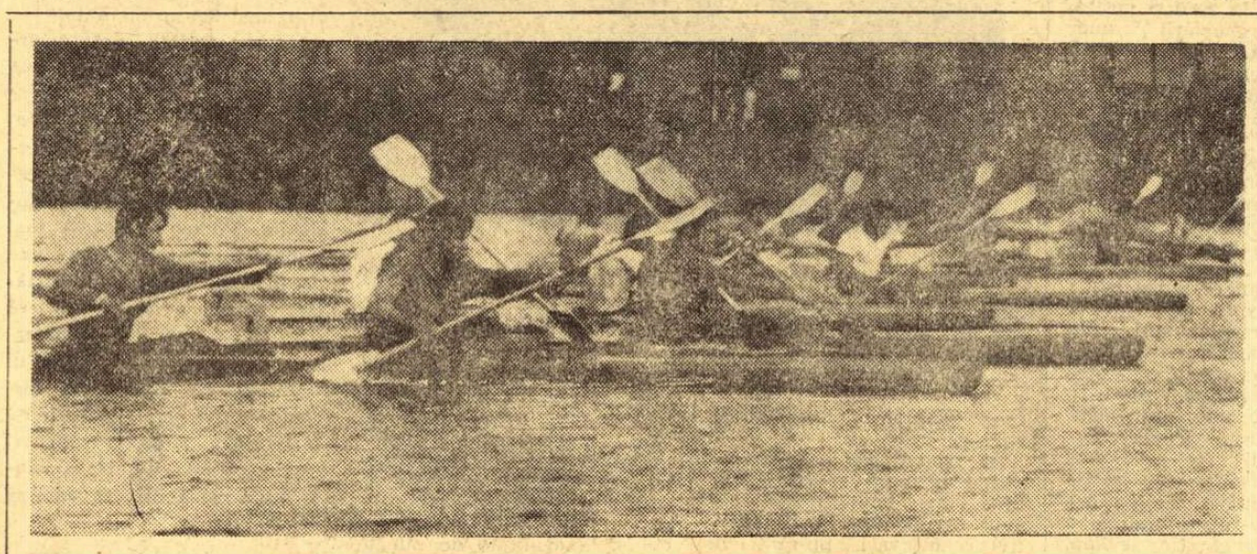

Frumoasa „morișcă" a caiacului de dublu

Foto: V. BAGEAC

Pe apele Snagovului: SPERANȚELE...

Acum, pe frămîntatele piste de concurs ale Snagovului au început să-și arunce frunza salcia și stejarul. Sînt semnele toamnei, ale ultimelor concursuri nautice din acest an. Din rîndul unor astfel de competiții, organizate la hotarul dintre două anotimpuri, se numără și actuala întrecere de caiac-canoe „CRITERIUL SPERANȚELOR". A fost denumit așa, deoarece concursul este rezervat viitorilor sportivi de performanță, astăzi doar caiaciști și canoiști de categoriile a II-a și a III-a.

Mult așteptata reuniune nautică a speranțelor a început ieri, pe listele de concurs figurînd nu mai puțin de 350 PARTICIPANȚI. Sînt tineri și tinere de la cluburile sportive bucureștene Steaua, Dinamo, Olimpia, C.S.Ș., Voința, C.N.U., Școala sportivă nr. 2, caiaciști și canoiști de la Politehnica și Constructorul Timișoara, U.T.A. și Voința Arad, C.S.O. Brăila, Olimpia Reșița, Dunărea și Ancora Galați, Constructorul Hunedoara etc. Startul s-a dat în jurul orei 16, o dată cu primele curse din seriile eliminatorii. Disputele au fost pasionante, ambiția pentru întietatea sportivă impunînd „strocul" susținut al spectaculoaselor evoluții. Nimic mai simplu: CURSELE S-AU DESFĂȘURAT ÎN CADRUL „CRITERIULUI SPERANȚELOR"!

Dar, ca la orice concurs, finalele sînt acelea care decid adevărații învingători, încununînd prețuirea și răsplătind efortul competitorilor. Cinci din aceste finale (din totalul de 13) s-au consumat ieri. A fost ziua fondului. Debutul l-au făcut echipajele de K 4-5000 m. Încă de la plecare, în fruntea plutonului se instalează caiaciștii de la Steaua care, pe parcurs, își vor mări avantajul, cîștigînd întrecerea. O probă mult urmărită a fost cea de K 2-5000 m, în care a ieșit învingător — după o luptă dîrză — dublul Gheorghe Fuică — Gheorghe Sima de la Ancora Ga-

(Continuare în pag. a 2-a)

Poarta motociclismului...

Gama de afirmare a sportivilor care folosesc vehiculul cu motor pe două roți, se întinde pe trei specialități: viteză, motocros și, de mai scurtă vreme, dirt-track. De obicei, majoritatea performerilor trec prin toate aceste școli ale îndemînării și curajului, stabilindu-se — firește — la una dintre ele, unde are certitudinea unui randament superior, a obținerii celor mai bune rezultate. Pentru a ajunge la afirmare, însă, obligatorie este ucenicia vitezei, acolo unde se descoperă toate tainele stăpînirii mașinii.

Alergătorii noștri fruntași au folosit această filieră, necesară dezvoltării aptitudinilor, pornind — bineînțeles — de la mașini cu capacitate redusă pînă la bolizii de 500 cmc. Această practică este foarte utilă, generatoare de succese.

În campionatul republican de viteză pe șosea a fost introdusă, de aceea, clasa „pitică" de 70 cmc. Aceasta, și ca urmare a construcției de motorete Carpați, un reușit produs românesc. Ar fi fost normal, deci, ca noua clasă, cu accesibilitate mai mare din punct de vedere material, să fie asaltată de numeroși iubitori ai sportului cu motor, de viitorii performeri, de care se duce o acută lipsă. În plus, trebuie arătat că și la această categorie minimă se pot obține viteze ridicate, fapt demonstrat — printre alții — și de campionul probei, reputatul Traian Macarie, care — aducîndu-i motoretei sale unele modificări permise de regulament — a atins în linie dreaptă 135 km pe oră. Deci, motoreta Carpați nu este un ...melc, așa cum o consideră unii antrenori și instructori, și, în consecință, amatorii de viteză pot fi pe deplin satisfăcuți de ea.

Cu toate calitățile ei, cu toate avantajele prezentate, motoreta Carpați este însă ignorată, fapt dovedit și de etapele actualului campionat republican. Este surprinzător că mai multe secții de specialitate — cum ar fi Rapid Pitești, Muscelul Cîmpulung, I.R.A. Tg. Mureș, Voința Timișoara etc. — consideră participarea la clasa menționată drept o corvoadă, un lucru inutil și recrug la strategeme de pe urma cărora, credem, n-au decît de pățit. De pildă, se face act de prezență la antrenamentul oficial, pentru a se îndeplini clauza regulamentului de admitere în campionat, și după cîteva ture, în mod miraculos, majoritatea motoarelor se defectează, iar a doua zi, la concurs, poți număra pe degete pe cei ce se aliniază la start. Pe de altă parte, unii antrenori și instructori preferă — de dragul beției vitezei — să-și prezinte sportivii în competiție, atît pe cei mai rodați, cît și pe cei mai tineri (care nu stau bine, încă, pe picioare) la comanda unor mașini de mare capacitate, chiar dacă ele dau semne vădite de bătrînețe, fiind depășite de cerințele tehnice. Și încă ceva: o secție de talia celei de la clubul Steaua, care deține supremația în motociclismul nostru, nu încurajează cu nimic întrecerile tinerei clase, înscriind reprezentanți simbolici în cursele motoretelor Carpați.

Sîntem convinși că există și o logică sportivă. Atunci de ce nu i se dă curs? Cu atît mai mult cu cît exemplele oferite de secțiile Metalul București, Metrom Brașov, C.S.M. Reșița ș.a. sînt încurajatoare, asigurînd perspective frumoase în acțiunea de depistare și pregătire a viitorilor campioni, prin această mașină de producție internă. Nu se poate ignora acest avantaj material, pe care îl deținem în prezent. Antrenorii și instructorii au datoria să atragă cît mai mulți tineri spre clasa 70 cmc, poarta motociclismului de performanță. Motoreta Carpați merită un destin mai bun.

Traian NEAGOE

NAȚIONALELE DE TENIS ÎNAINTEA FAZELOR DECISIVE

În cadrul campionatului național de tenis, pe terenul Progresul s-au disputat în continuare jocuri din turneul de simplu feminin. Nici de această dată nu s-au produs surprize, rezultatele fiind cele scontate. De remarcat tinerele Felicia Bucur și Vera Dudaș, care au făcut partide frumoase, opunînd o dîrză rezistență în fața unor jucătoare reputate ca Iudith Dibar și, respectiv, Agneta Kuhn. Rezultate: Iudith Dibar — Felicia Bucur 6—3, 6—3; Vera Rado — Hermina Zurălău 6—4, 6—0; Ecaterina Horșa — Florica Butoi 6—0, 6—3; Eleonora Dumitrescu — Aurelia Cîrnaru 6—0, 6—3; Mariana Ciogolea — Valeria Balaș 6—1, 6—0; Agneta Kuhn — Vera Dudaș 6—4, 6—1.

Au început și întrecerile din cadrul probelor de dublu.

Paralel cu întrecerile de la Progresul, se dispută — pe terenurile Centrului de antrenament nr. 2 — campionatul național pentru categoria a II-a, care a intrat în faza finală. Rezultate mai importante: *băieți*, sferturi de finală: D. Mocanu — M. Stoleru 6—0, 10—8, M. Baia — D. Nemeș 6—3, 6—3; A. Fodor — P. Marcu 1—6, 6—2, 6—4; M. Rusu — A. Costinescu 6—2, 6—2; *fete*, semifinale: Mariana Nosa — Mariana Simicnescu 6—3, 8—6; Virginia Ruzici — Ioana Bădin 6—4, 6—4.

De remarcat că din cele **patru semifinaliste trei** au fost de la clubul Dinamo. Finala fetelor se va disputa sîmbătă după-amiază, opunînd pe Virginia Ruzici și Mariana Nosa.

S. I.

Iudith Dibar (Dinamo) își apără titlul de campioană la actuala ediție a naționalelor de tenis

Foto: TH. MACARSCHI

„CUPA FLACĂRA ROȘIE" LA JUDO

Asociația sportivă Flacăra roșie din Capitală, unde s-a înființat nu de mult o secție de judo, organizează sîmbătă și duminică un concurs de judo rezervat juniorilor. La prima ediție a competiției dotată cu **„Cupa Flacăra roșie"** și-au anunțat participarea tinerii judocani din **Constanța, Satu Mare, Arad, Miercurea Ciuc**, precum și formațiile bucureștene **Rapid** și **I.O.R.**

Întrecerile au loc sîmbătă de la ora 15 și duminică de la ora 9, în sala de festivități a întreprinderii Flacăra roșie, str. Bela Breiner nr. 93.

POLOIȘTI ROMÂNI PESTE HOTARE

În finala turneului internațional de polo de la Syracusa s-au calificat cîștigătoarele celor două grupe, formațiile Universității din Moscova și Nervi Genova. Echipa Dinamo București, clasată pe locul doi în prima grupă, va juca pentru locurile 3—4 cu Canottieri Napoli, iar Honved Budapesta și Jadran Split își vor disputa locurile 5—6.

★

La Vrnjacka Banja, în Iugoslavia, au început întrecerile unui turneu internațional de polo, la care iau parte selecționatele de juniori ale Algeriei, Italiei, Iugoslaviei, României și U.R.S.S. În prima reuniune reprezentativa U.R.S.S. a întrecut la capătul unui meci spectaculos pe cea a Italiei cu 6—3 (0—0, 1—1, 1—2, 4—0), iar formația Iugoslaviei a învins echipa algeriană cu categoricul scor de 22—1 (6—0, 5—0, 4—0, 7—1).

★

La Magdeburg, echipa clujeană Voința a întîlnit pe campioana R.D. Germane, Dynamo din localitate. Gazdele au cîștigat cu 11—7. Punctele formației Voința au fost realizate de Rusu 3, Fulop 2 și Szilagy 2.

DESPRE DUMITRACHE ȘI DESTINUL VEDETEI

Citiți în comentariul din pag. a 3-a

Va fi o toamnă dificilă pentru Dinamo București?

Panoramic sportiv intern

Atac al Griviței Roșii, inițiat de Șerbu, în meciul cu R. C. Toulonnais

Foto: A. NEAGU

Comentariile după buchetul de strălucite succese repurtate, în acest august fierbinte, de sportivii români la Wimbledon, în poligonul de tir de la Plsen, pe apele lacului Himki ș.a. sînt, încă, la punctul de altitudine. Pentru că, într-adevăr, în ultimele săptămîni am cam fost răsfățați cu titluri și medalii. De aceea, fără îndoială, toată lumea așteaptă cu mai mult optimism ca altădată și viitoarele evoluții ale reprezentanților noștri; în aceste zile pe stadionul Vasil Levski din Sofia și în sala de lupte din Istanbul, iar peste puțin timp pe pista nautică de la Klagenfurt sau pe stadionul de fotbal din Belgrad... Nimic nu poate, însă, egala farmecul întîlnirii directe — din tribună — cu sportul preferat, cu echipa favorită. Așa încît panoramicul competițiilor interne — parcă niciodată atît de bogat — nu își îngăduie ...absența.

★

Start în noul campionat național de rugby! Evenimentul domină, prin importanța sa, ediția de azi a panoramicului. Să-l salutăm cu căldură și, în așteptarea primelor jocuri — programate duminică —, să ne reamintim că practicanții acestui sport ar putea fi adevărați profesori ai fair-playului, deși rugbyul presupune bărbăteasca încleștare de forțe și risipa de energie la o cotă maximă.

Duminică, dintre cele șase partide inaugurale, reținem atenția meciurile în deplasare ale echipelor Steaua (cu Farul Constanța) și Dinamo (cu

Silviu FLORESCU

(Continuare în pag. a 3-a)

DOBROGEA LA ORA SOCIALISMULUI

Chiar furat fiind de noutatea peisajului pe care retina îl înregistrează pe drumurile dobrogene, nu te poți despovăra de imaginile unei literaturi care amintește o stepă prea puțin generoasă — căreia chinuit îi puteai smulge ceva — care înfățișează așezări omenești unde viața trena, abrutizată de muncă, alcool și practici primitive.

Și e bine că imaginile, pe care clasicii ni le-au lăsat, ne inundă; pentru că PLUSUL DE ASTĂZI nu poate apărea în adevăratele sale dimensiuni decît raportat la adîncimile MINUSULUI DE IERI.

Transformările pe care le-a operat aici, în inima Dobrogei, socialismul, sînt incalculabile. Imensități de teren, pînă deunăzi imperii ale nimănui, au fost smulse sălbăticiei și redate unei agriculturi intensive; zone întregi, puțin mănoase, pîrjolite de jarul verii, se bucură acum din plin de binefacerile arterelor de irigații; sate, apăsate odinioară de vălurile obscurantismului, au devenit astăzi, prin propria lor forță, locuri care cunosc însemnele civilizației și se înscriu în drumul viguros spre urbanizare; orașe mici, „locuri unde nu se întîmpla nimic", au primit puls vital și coordonatele progresului prin instalarea diferiților giganți industriali; litoralul, învestit într-o haină modernă, a devenit ospitalier tuturor acelor care doresc, sau solicită, binefacerile complexului de apă, soare și agrement marin.

Sublinierile de mai sus nu ne-au fost prilejuite numai de o vizită turistică prin inima Dobrogei, ci de o secțiune adîncă pe care am operat-o la nivelul fiecărei unități amintite: sat, oraș, stațiune sau tabără de odihnă.

★

Părăsim bătrîna Constanță prin strada Filimon Sîrbu, cunoscînd doar atît că artera de asfalt pe care alunecăm se întinde pe 130 km și are ca punct final Ostrovul.

La km 14, descoperim prima așezare de pe șoseaua Constanța — Ostrov, o primă pagină dintr-o monografie a satului dobrogean: case înnoite, garduri de piatră în jurul lor, lumină electrică, școli, cămin cultural.

Zona de deal, cu intense culturi de viță de vie, anunță apropierea unui centru de prelucrare a acestei avuții naționale. Intrăm, într-adevăr, într-un domeniu al lui Bachus: secția de cercetări horti-viticole Murfatlar (Basarabi), faimoasă atît în țară cît și peste hotare. Cu nostalgia strugurilor ajunși în pîrg și a piersicilor cu mustul înăsprit, ne continuăm drumul citind poezia stepei.

Trecem de Ciocîrlia și coborîm la Cobadin, răspunzînd astfel unei invitații lansată ad-hoc de doi localnici. Seara, cînd ne-am încheiat vizita, aveam să constatăm că recomandarea de **„cea mai grozavă comună din județ"** nu avea drept scop convingerea noastră, ci exprima convingerea lor bazată pe o realitate obiectivă. Sediu al unei întreprinderi pentru mecanizarea agriculturii, căreia i s-a conferit Ordinul Muncii clasa I pentru rezultate deosebite, al unui C.A.P. ce deține de doi ani consecutiv (1967—1968) titlul de fruntaș pe țară la cultura cerealelor (4038 kg la ha!), și este pretendent la același loc și în „ediția" de anul acesta, leagăn al unui I.A.S. cu 14 ferme ce înmatriculează cifre record, Cobadinul cunoaște o înflorire fără precedent.

Însumînd toate atributele (blocuri de locuințe, liceu, complex de deservire, magazine universale, cămin cultural, dispensar, terenuri de sport) pe care le reclamă civilizația, Cobadinul se află în prag de urbanizare, anunțînd astfel, cu un ceas mai devreme, destinul satului dobrogean.

Din relatările interlocutorilor noștri (unul dintre ei fiind tov. Dumitru Bejan, instructor al comitetului județean U.T.C.) aveam să aflăm că aici, într-un centru agricol prosper, sportul face parte integrantă din viața spirituală a satului, el fiind practicat, în mod deliberat, de un număr apreciabil de tineri. Cele mai îndrăgite

Nușa MUȘCELEANU

(Continuare în pag. a 2-a)

ASTĂZI, MECI INTERNAȚIONAL DE HANDBAL

Astăzi, pe terenul Dinamo din Capitală, va avea loc întîlnirea internațională de handbal dintre echipele STEAUA, campioana țării, și R.I.K. GÖTEBORG, cîștigătoarea „Cupei Suediei".

Partida va începe la ora 17,30.

★

Formația Dinamo București întreprinde un turneu în Republica Federală a Germaniei. Handbaliștii dinamoviști vor susține cu acest prilej patru întîlniri.

Încercări-transformări

C.S.M. SIBIU ÎN „A"

Sibiul, oraș cu veche tradiție rugbystică, a realizat anul acesta, prin echipa Clubului sportiv muncitoresc, revenirea, după o absență destul de îndelungată, în rîndul localităților reprezentate în prima divizie a țării.

Pentru această performanță, să acordăm felicitările binemeritate entuziaștilor iubitori ai balonului oval din Sibiu. Formată, în marea ei majoritate, din muncitori ai uzinelor „Independența" și „Automatica", formația sibiană se pregătește asiduu pentru apropiatul ei debut în noua ediție a campionatului național. Sub conducerea competentă a antrenorului B. Boboc, jucătorii mai vechi ca Ervin Toma, Dionisie Lup, Iulian Popescu, P. Bogorin, N. Moraru, alături de tinerii Soci, Voicu, Beianu, Tamaș, Agavriloaie, Cacoveanu, Brekner își desăvîrșesc pregătirea fizică, își fixează ideea tactică de bază, exersează diferitele procedee tehnice. Ei efectuează, încă de la începutul lunii iulie, cîte 3—4 antrenamente pe săptămînă. Și totuși, deși se muncește mult, să ne oprim puțin asupra modului în care se fac aceste pregătiri. Observațiile cuprind multe învățăminte...

Carența principală ce s-a desprins din jocul formației sibiene, în barajul susținut în Capitală, a fost nesiguranța manifestată în momentul folosirii diferitelor procedee tehnico-tactice, cu atît mai evidentă cu cît apărarea adversă era mai promptă. Explicația acestei carențe rezultă din numărul mic de jocuri susținute în campionatul diviziei B, unde C.S.M. Sibiu, într-o serie de numai 5 echipe, a susținut — într-un an competițional — doar 8 partide! Dacă la acestea mai adăugăm cele 3 meciuri de pregătire din cadrul „Cupei de iarnă", considerăm totalul obținut ca insuficient pentru a asigura rodarea echipei, pentru a se permite însușirea și perfecționarea unui sistem de joc.

De asemenea, întrucît pînă în prezent secția de juniori a clubului este inexistentă, este redusă la zero și posibilitatea organizării unor jocuri-școală. Or, conform teoriei moderne despre antrenament, doar exersînd în condiții cît mai asemănătoare jocului oficial diferitele scheme tehnico-tactice ale compartimentelor, precum și elementele de tehnică și tactică, se va putea obține o eficiență mai mare a antrenamentului.

Revenind la juniori: dacă în 1966 Sibiul se putea lăuda cu performanța unui loc II obținut în campionatul republican, doi ani mai tîrziu și-a onorat performanța cu... desființarea secției de juniori. În prezent, există promisiuni conform cărora Școala sportivă „Șoimii" (de ce numai ea?!) va reînființa secția de rugby-juniori. Sperăm într-o lărgire considerabilă a centrului rugbystic sibian, menit să asigure rezerva de jucători necesară primei echipe.

Cunoscînd perseverența, puterea de muncă și disciplina de care dau dovadă rugbyștii sibieni, calități care, probabil, vor fi completate și de ajutorul forurilor conducătoare ale sportului din Sibiu, le întrevedem nu numai menținerea în rîndul formațiilor divizionare A, ci și ridicarea rapidă pe scara valorică a rugbyului nostru.

Paul CIOBANEL

BULGARIA — CÎȘTIGĂTOARE A TURNEULUI DE LA TIMIȘOARA

La Timișoara s-a încheiat turneul internațional de baschet feminin la care au participat reprezentativele Bulgariei, Iugoslaviei, Olandei și României (senioare, tineret, junioare). Competiția a luat sfîrșit cu victoria meritată a echipei Bulgariei, care a cîștigat toate partidele. În ultima zi a întrecerii Iugoslavia a învins Olanda cu 93—52 (55—22). Iugoslavia a dominat întreaga partidă, avînd în Veger (18), Zoric (15) și Tausan (14) cele mai bune jucătoare. România (senioare) a dispus de România (tineret) cu 54—37 (30—21). Antrenorii ambelor echipe au folosit toate jucătoarele pe care le-au avut la dispoziție. Bulgaria a întrecut România (junioare) cu 77—42 (43—25). Echipa Bulgariei a jucat bine și în ultima partidă, lăsînd o frumoasă impresie. S-au remarcat Bojanova (23), Stoianova (15) și Panova (14), respectiv Buga (7) și Ionaș (6).

Clasament final: 1. Bulgaria 10 p. 2. România 9 p, 3. Iugoslavia 8 p, 4. România (jun.) 7 p, 5. Olanda 6 p, 6. România (tin.) 5 p.

Clasamentul coșgeterelor: 1. Veger (Iugoslavia) 87, 2. Savu (România) 76, 3. Tita (România-tineret) 72.

CONSTANTIN CREȚU, coresp.

POLITEHNICA ȘI STEAGUL ROȘU ÎNVINGĂTOARE ÎN TURNEUL DE LA BRAȘOV

BRAȘOV, 28 (prin telefon). Turneul internațional de baschet, desfășurat în localitate, s-a încheiat cu victoria echipelor brașovene Politehnica (la fete) și Steagul roșu (la băieți). În ultimele jocuri, baschetbalistele de la Politehnica au întrecut pe cele de la Școala sportivă cu 52—39 (19—19), iar la băieți Steagul roșu a dispus de Școala sportivă cu 64—50 (32—11). Clasamente: FETE: 1. Politehnica 5 p; 2. Șc. sp. 5 p; 3. Voința (tineret) 5 p; 4. S.Z.P. Szeczin 2 p. BĂIEȚI: 1. St. roșu 4 p; 2. S.Z.P. Zielona Gora 3 p; 3. Șc. sp. 2 p. **(P. Dumitrescu — coresp.).**

CONFIRMĂRI ȘI SPERANȚE...

De data aceasta, vremea a ținut cu alergătorii și cu iubitorii dirt-track-ului! Cele două concursuri s-au putut desfășura astfel, fără amînări și incertitudini, conform programului stabilit de clubul Metalul, care merită laude pentru inițiativele sale. De fapt, Metalul București e singurul care se zbate să întrețină, cît de cît, o activitate în acest sport atît de spectaculos. N-ar fi rău ca Steaua — care are una dintre cele mai puternice grupe de dirt-track — să-i urmeze exemplul, chiar dacă nu dispune de o pistă proprie. Se știe că posibilitățile organizatorice ale acestui club sînt mai mari, astfel că ar putea participa mai mulți concurenți de peste hotare și mai valoroși.

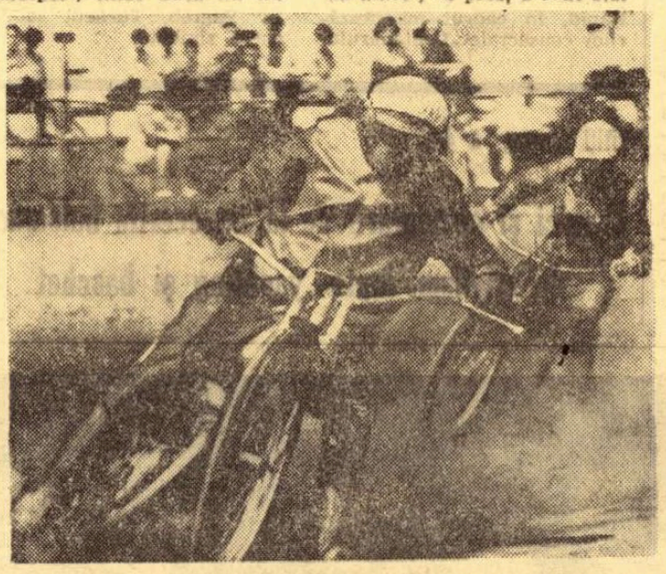

Bolizii în acțiune... Foto: A. Neagu

Dar și așa, cei ce s-au deplasat la baza sportivă Metalul din Pantelimon n-au avut ce regreta. Cei 4 sportivi cehoslovaci, prezenți la start, au demonstrat din nou ridicata valoare a dirt-track-ului din țara lor. Duda și Plisek (în ambele concursuri locurile 2 și 3), ca și Sobodka (5—4) s-au dovedit alergători de clasă. Atuurile lor: starturi rapide, viraje în mare viteză, plus mașini excelente.

Privită prin prisma valorii oaspeților, evoluția cîtorva din sportivii noștri are darul să-i bucure pe cei ce iubesc acest sport, iar victoriile lui Ion Cucu sînt cu atît mai prețioase. Campionul român a dovedit o formă excelentă și, fapt ce ni se pare demn de remarcat, o orientare tactică și o pregătire fizică excepționale. Iată, deci, că talentul lui Cucu, dublat de o bună pregătire și o experiență competițională bogată își găsește expresia într-un succes net. În două concursuri, el a cîștigat toate cele 10 manșe. Deci, 10 victorii din 10 posibile. Niciodată nu l-a lăsat mașina, pentru că a pregătit-o bine; niciodată nu s-a răsturnat, pentru că a știut cum și cînd să atace; în plus, a luat startul cel puțin la valoarea oaspeților. O singură dată a avut șansă: miercuri, în manșa a 12-a, cînd lui Duda, aflat pe locul 1, i s-a defectat mașina, la 100 metri de sosire. În rest, totul a depins de sportivul Cucu. Mai aproape de talentul și valoarea care l-au consacrat a concurat Al. Datcu (duminică locul 4, la egalitate de puncte cu locul 3 și miercuri locul 5 la egalitate cu 4). Datcu a pierdut însă manșe decisive, în fața lui Plisek sau Jașa, fapt ce nu i-a permis să urce pe podium. Despre Al. Șinca, aprecierile sînt greu de făcut. De ce? Datorită inconstanței. Cîștigă două manșe, pentru ca în alta să vină pe locul 4. Se pare că l-a necăjit și mașina. Dar cine s-o pună la punct, dacă nu el?

Parcă mai mult ca oricînd, tineretul a dat mari speranțe. Plutonul, format din Gh. Ivan, D. Dobre, C. Voiculescu, I. Ioniță, I. Marinescu, este condus de un tînăr alergător ce se anunță în curînd un mare rival al lui Cucu. E vorba de sibianul Ion Bobîlneanu (25 de ani, de meserie tehnician auto). În cele două concursuri, dintre sportivii români doar Cucu și Datcu l-au întrecut. Locurile 5 și 6 ocupate de Bobîlneanu încununează munca depusă de acest talent de a cărui pregătire F.R.M. trebuie să se ocupe serios, fiindcă la Voința Sibiu el nu are un antrenor de specialitate.

Cîteva cuvinte despre organizare. În general, a fost mai bună ca altădată. Întîrzierea de miercuri s-a produs din cauza unor defecțiuni în debitul de apă al cartierului unde se află stadionul. Pentru atragerea mai multor spectatori, ar fi bine ca în ziua concursului două-trei autobuze ale I.T.B. să circule pe ruta Piața Universității — stadionul Metalul (Pantelimon), pentru că distanța mare și insuficiența mijloacelor de transport (numai tramvaiul 14) îi determină pe mulți să rămînă acasă.

Constantin ALEXE

PENTATLON MODERN

IVAN BANET ÎNVINGĂTOR LA CĂLĂRIE

Ieri a început în Capitală campionatul național de pentatlon modern. Paralel se desfășoară și un concurs internațional cu participarea reprezentativelor R.S.S. Cazahă, România I și II.

Prima probă, călăria, s-a desfășurat pe baza hipică din Calea Plevnei, pe un parcurs de 800 de metri cu 17 obstacole. Cel mai bun rezultat l-a obținut Ivan Banet (România II) cu calul Mercur 1:50 — 1050 puncte. PE ECHIPE: 1. România I 2980 p, 2. R.S.S. Cazahă 2300 p, 3. România II 2005 p.

În campionatul național individual și pe echipe după prima probă situația este următoarea: 1. I. Banet (C.F.R. Timișoara) 1050 p, 2. Marian Cosmescu (Steaua) 1015 p, 3. Andrei Moraru (I.E.F.S.) 1005 p, 4. Florin Mureșanu (C.S.M. Sibiu) 995 p, 5. Constantin Zamfir (Steaua) 960 p, 6. Constantin Călina (Steaua) 955 p. Pe echipe: 1. Steaua 2980 p, 2. C.F.R. Timișoara 1050 p, 3. I.E.F.S. 1005 p, 4. C.S.M. Sibiu 995 p.

Astăzi, cu începere de la ora 9.00, are loc în sala Floreasca cea de a doua probă, scrima.

Gh. TOMIUC
antrenor coordonator

Primul campionat de yachting al juniorilor

O acțiune de perspectivă a F.R.C.Y. poate fi considerată organizarea primului nostru campionat național de yachting pentru juniori, la clasele finn, snipe și F.D. Întrecerile s-au încheiat de curînd pe Siutghiol, bucurîndu-se de un real succes. Cele 5 regate ale campionatului s-au desfășurat pe un vînt destul de slab, care a pus la contribuție cunoștințele tactice ale tinerilor veliști. Și-au disputat întîietatea 16 echipaje de snipe, 14 de finn și 7 de F.D., însumînd 60 de sportivi din 5 secții de specialitate (Electrica și C.N.U. București, Electrica, Marina și Știința Constanța). Iată care sînt campionii și ceilalți premiați ai ediției inaugurale: *clasa finn — 1. Dragoș Mihailovici (Marina Constanța) 3 p*, 2. Dinu Troacă (Electrica Buc.) 11,7 p, 3. Otto Schneider (C.N.U.B.) 22,7 p; *clasa snipe — 1. B. Mărăcine — D. Constantin (Electrica Buc.) 6 p*, 2. E. Maximiuc—M. Constantin (Electrica Buc.) 11,4 p, 3. A. Osman — I. Popescu (Știința Constanța) 11,7 p; *clasa F.D. — 1. I. Toma—G. Stoiovici 8,7 p*, 2. I. Apostol—A. Nenth 11 p, 3. N. Beonte—T. Andrei 16,7 p — toate aceste trei echipaje au reprezentat *Electrica Constanța*. De remarcat, în plus, evoluția celui mai tînăr echipaj al campionatului la clasa snipe, format din frații *Tudor și Adina Manu* (în vîrstă de 14 și respectiv 15 ani), care a ocupat locul V. Se poate spune că primul campionat național de yachting al juniorilor și-a atins scopul, lăsînd să se întrevadă cîteva valori în măsură să facă parte în curînd, din loturile reprezentative, în special la clasa finn.

Valentin ZĂGĂNESCU
antrenor

SECVENȚE DIN FILMUL BALCANIADELOR DE BOX

1947: TREI ROMÂNI, CAMPIONI AI EDIȚIEI INAUGURALE

Puțini iubitori ai boxului își mai amintesc — probabil — că primele întreceri balcanice de box s-au disputat în anul 1947 (18 mai) la București. Echipele reprezentative ale Iugoslaviei, Bulgariei, Albaniei, Ungariei *și* României *și-au disputat pentru prima oară cele 8 titluri balcanice (pe atunci nu existau categoriile semiușoară și mijlocie mică), pe arena Venus, în tribunele căreia au luat loc 12 000 de spectatori.*

România a prezentat următoarea garnitură: Nicolae Băileanu (muscă), Gheorghe Fiat (cocoș), Lazăr Borduz (pană), Ion Stanomir (ușoară), Mihai Voinea (semimijlocie), Florea Costin (mijlocie), Nicolae Voicilă (semigrea) și Paul Mentzel (grea). Rezultatele pugiliștilor noștri sînt excelente, deși în clasamentul pe națiuni România se va clasa — după cum vom vedea — pe locul secund.

Gala I. *Băileanu b. p. Andrejevici (Iugoslavia); Farkas (Ungaria) b. p. Fiat; Krleza (Iugoslavia) b. p. Voicilă.* Gala a II-a: *I. Stanomir b. p. Sovlansky (Ungaria); Voinea b. p. Curri (Albania); Costin b. p. Bicivarov (Bulgaria); Mentzel b. p. Borșos (Iugoslavia).* Gala a III-a: *Băileanu b. p. Zefi (Albania); Borduz b. p. Barbadoro (Iugoslavia).* Gala a IV-a: *I. Stanomir b. neprez. Krieziu (Albania); FINALA: muscă: Fogarassy (Ungaria) b. p. Băileanu; cocoș: Djulai (Iugoslavia) b. p. Farkas (Ungaria); pană: Borduz b. p. Atev (Bulgaria); ușoară: Sovlanschi (Iugoslavia) b. p. Zachorscky (Ungaria); semimijlocie: Voinea b. p. Luka Popovici (Iugoslavia); mijlocie: Dzepina (Iugoslavia) b. p. Costin; semigrea: Krleza (Iugoslavia) b. p. Hristuff (Bulgaria); grea: Mentzel b. desc. 3 Mihaly (Ungaria). Deci, titlurile de campioni balcanici și le-au împărțit boxerii din Iugoslavia (4), România (3) și Ungaria (1). Clasament pe țări: 1. Iugoslavia, 2. România, 3. Ungaria, 4. Bulgaria, 5. Albania.*

Întrecerile balcanice de box au fost apoi întrerupte, ele nefiind reluate decît în anul 1960, de atunci ele desfășurîndu-se cu regularitate. Ediția bucureșteană a primei Balcaniade a dovedit valoarea boxului românesc pe plan continental și a anunțat viitoarele succese prestigioase (r. c.).

UNDE SÎNT SPERANȚELE DE ALTĂDATĂ?

Anul trecut, echipa noastră masculină de tineret termina neînvinsă competiția voleibalistică „Criteriul speranțelor olimpice", care s-a desfășurat în Cehoslovacia. Un succes de prestigiu și o promisiune de redresare urgentă a voleiului nostru masculin, care, cu un an în urmă (la europenele din 1967), dovedea unele slăbiciuni datorate evoluției cu pași de melc în arena internațională, în timp ce alte țări, pînă atunci aflate în urma noastră, făceau pași uriași. Anul acesta, însă, aproape în aceeași formulă, „speranțele" noastre au fost năruite (pe teren propriu!) nu numai de echipe cu recunoscută valoare (U.R.S.S. — învinsă, totuși, de formația română de două ori în Cehoslovacia: în serie și în finală), ci și de altele care abia încearcă pătrunderea la... periferia elitei (Cuba). Această competiție, privită prin prisma evoluției jucătorilor români, ne-a creat în inimă și pe buze întrebarea: unde sînt speranțele de altădată? „Speranțele" menite să asigure ascensiunea spre vîrful piramidei.

Răspunsul primit de la unii tehnicieni ai forului nostru de specialitate este de natură să stîrnească dacă nu indignare, oricum nedumerire. **„Adversarii au crescut, au schimbat cîte ceva în formație; noi am pierdut doi jucători, depășind vîrsta de 20 de ani (Tănăsescu) sau nevenind la pregătire (Moculescu). Nu ne interesează rezultatele la acest nivel; sîntem în perioada unor încercări de transformare a trăgătorilor în ridicători etc."** De acord, adversarii au crescut, dar noi de ce n-am crescut?! Dacă am fost cei mai buni în Cehoslovacia, cu un an în urmă, de ce să nu avem această pretenție și acum cînd — firesc — jucătorii trebuiau să salte valoric? De ce nu au fost pregătiți alți jucători pentru a-i înlocui pe cei doi absenți (dacă se pune — întemeiat, după părerea noastră — aproape totul pe această absență)? De acord, nu trebuie să facem o dramă dintr-o înfrîngere, din obținerea unor rezultate mai slabe în competiții nu chiar așa de importante. Dar speranțele olimpice reprezintă schimbul de mîine al voleiului românesc. Și, indiferent de rezultat, evoluțiile — în esență modeste — ale tinerilor voleibaliști ar trebui să îngrijoreze în ce privește situația echipei naționale a anilor viitori. Chiar dacă, printr-o împrejurare miraculoasă, „speranțele" române ar fi cîștigat meciul final cu U.R.S.S. (dar minunile sînt prea rare în epoca exactităților micronice), părerea noastră exprimată azi nu ar fi fost, desigur, alta. Exceptînd meciul cu Polonia și, parțial, cel cu R.D.G., echipa a jucat slab (chiar în cel cu juniorii II ai României), neomogen, cu greșeli flagrante aproape în toate privințele. Deci, iată că nu ne referim la rezultat (dacă înfrîngerea în fața Cubei era mai severă, așa cum se contura, voleibaliștii noștri nici nu întrau în turneul final) — la urma urmei un loc II nu este rău — ci pur și simplu la valoarea jucătorilor și echipei, comparativ cu cea a adversarilor.

Și iată părerea noastră, împărtășită în parte de antrenorii lotului, în legătură cu cauzele slabului randament al echipei: s-a greșit daccapo: selecția nu a fost cea mai bună, lăsîndu-se în afară ridicători (capitol deficitar) mult mai indicați, cu talie și precizie în pase (Curteanu), cu temperament de concurs (Dragoș Popescu, introdus, în sfîrșit, în meciul cu Polonia, în care a determinat în mare parte victoria). Explicația a fost că primul nu s-a prezentat la pregătire din rațiuni mai mult sau **mai puțin** plauzibile. Răspuns insuficient și o notă minimă pentru tehnicienii federației de volei, întrucît subliniază haosul care domnește aici: fiecare face ce vrea. O altă cauză: încercarea de transformare a jucătorilor din trăgători în ridicători (cei deja formați nu sînt folosiți!). S-a spus că încercarea se face pentru a ajuta, astfel, echipa de seniori, care suferă și ea la acest capitol și are nevoie de talie pe aceste posturi. Foarte bine! Însă la ce rezultat se va ajunge, cînd în echipele lor respectivii jucători figurează ca... trăgători (Penciulescu, Duduciuc)? Această „dublă existență" a făcut — după părerea noastră — să scadă valoric unul din voleibaliștii cîndva considerați de mare perspectivă: rapidistul Penciulescu. Pe urmă, considerăm că încercările se fac nu în timpul unei competiții, ci cu mult înaintea ei, impunîndu-se acest lucru și cluburilor, care trebuie să renunțe la interesele proprii în favoarea celor generale.

Așadar, ajungem la o altă cauză, și anume: nepregătirea echipei pentru competiție, încercarea unor formule care au derutat chiar pe jucători, schimbări neinspirate (în tentativa — permanent eșuată — de a alinia o ECHIPĂ), pregătirea fizică precară, defecțiuni tehnice la majoritatea jucătorilor (excepție făcînd Oros și Dumănoiu) etc. Dar cauza principală rezidă, după părerea noastră, în sacrificarea jucătorilor tineri pe altarul meschinelor interese de club. Toți specialiștii sînt de acord — de fapt este o realitate — că tînăra generație de valoare a fost menținută timp îndelungat pe băncile de rezervă ale cîtorva cluburi, care își urmăreau scopul — poziție bună în clasament — nu prin creșterea calitativă a întregului lot, ci, mai ales, prin vegherea ca nu cumva alte echipe să se întărească. Iar vina și-o poate recunoaște însuși forul de specialitate, care nu a fost ferm în dirijarea și ocrotirea valorilor, cîntînd în struna unor cluburi. Și sportivii nu au ajuns unde trebuiau să ajungă.

Ar mai fi încă multe de spus, dar spațiul nu ne îngăduie, deocamdată, o analiză amplă. Vom mai avea însă prilejul să revenim asupra unor chestiuni legate de viitorul voleiului nostru masculin.

Aurelian BREBEANU

FLASH PE AEROPORTUL BĂNEASA

VOLEIBALIȘTII ROMÂNI DIN NOU ÎN MIJLOCUL ELITEI MONDIALE

Cursa TAROM 201 este gata de plecare... Pe aeroportul Băneasa, la ieșirea din vamă, voleibaliștii naționalei noastre dau semne de nerăbdare. Tensiunea vădită care frămîntă micul lor grup are o semnificație particulară. După un an de autoclaustrare, băieții își luau din nou valizele pentru a se prezenta, peste granițe, la examenul promovării — iarăși — în rîndurile elitei mondiale, examen la care vor încerca să dea răspuns la nivelul celorlalți concurenți. Le citesc pe chipuri emoția pe care toți se străduiesc, cu mai multă sau mai puțină abilitate, s-o ascundă. Drăgan, căpitanul echipei, care a trăit atîtea și atîtea asemenea clipe se debarasează mai ușor de gravitatea momentului. Îmi mărturisește că în ceea ce-l privește este optimist și crede că și mai tinerii lui colegi vor redobîndi echilibrul spiritual, oarecum zdruncinat în turneul de la Constanța. Udișteanu — căruia îi mai stăruie în urechi reprosul unuia dintre spectatorii de pe litoral, un bătrînel indignat care îi aruncase, în treacăt, cuvinte grele, după înfrîngerea în fața Ungariei — se simte încă jenat și pare decis să demonstreze că echipa României poate mai mult, pentru ea și pentru suporteri. Crețu, unul dintre cei ce formează sextetul de bază, simte nevoia unei confesiuni: „Aș vrea atît de mult ca la Cupa mondială să dovedim că voleiul românesc nu a intrat, totuși, în pagini de tragedie". Alături, profesorul Florin Balaiș, antrenorul secund, își trece în revistă efectivul. Îi cer părerea despre capacitatea actuală a echipei. „După defetismul pe care l-am observat la Constanța, băieții și-au regăsit moralul. Turneul de la Münster (R.F.G.), la care participăm înaintea Cupei mondiale, alături de naționalele Japoniei, Cehoslovaciei și R.F. a Germaniei, poate constitui un prilej de omogenizare a echipei cu repercusiuni favorabile în comportarea la turneul de la Berlin".

În sfîrșit, vocea crainicei vestește plecarea... Drum bun și succes!

TURNEELE INTERNAȚIONALE DE JUNIORI

CLUJ (prin telefon). — Turneul internațional de volei juniori de la Cluj a continuat cu întîlnirile din ziua a doua. Principala partidă a adus în fața fileului echipele Moscovei și Bulgariei. Cele două formații, de un nivel valoric apropiat, au oferit o dispută interesantă, încheiată, după consumarea a 5 seturi, cu victoria jucătorilor sovietici, datorită atacului lor în forță, prin care au depășit cu regularitate blocajul bulgar. Scor final: **3—2 (—12,16,9,—9,4).** Au arbitrat foarte bine V. Moraru și V. Chioreanu (Cluj). O plăcută surpriză ne-a furnizat **selecționata taberei F.R.V.** (pregătită de C. Bengeanu) care, după ce a servit, în prima zi, o replică dîrză echipei de juniori a României a învins fără drept de apel formația **Slovaciei** cu scorul de 3—0 (7,13,4). Așa cum era de așteptat, reprezentativa de tineret a țării noastre a dispus de România juniori cu 3—0 (8,7,10), după 60 de minute de joc. Etapa a treia se anunță foarte interesantă: Slovacia—România tineret, Bulgaria — Selecționata taberei F.R.V., România juniori — Moscova.

PAUL RADVANI — coresp.

TOPLIȚA (prin telefon). — În prezența unui numeros public a început în localitate turneul internațional de volei pentru junioare. În primul meci s-au întîlnit România A și România B. Victoria a revenit primei formații cu 3—0 (0,14,10). În cel de al doilea meci, echipa Slovaciei a întrecut reprezentativa Bulgariei cu 3—2 (4,—11,11, —8,10) la capătul unui meci de bun nivel tehnic.

DOBROGEA LA ORA SOCIALISMULUI

(Urmare din pag. 1)

discipline: voleiul (băieți și fete), handbalul (fete), oina (echipele respective avînd comportări meritorii în recentele întreceri județene și zonale ale „Cupei tineretului de la sate") și fotbalul („Viitorul" Cobadin activînd în campionatul județean de fotbal, seria a II-a). Beneficiind de o bază sportivă „pe măsura comunei", dispunînd de elemente umane dotate și de un curent pro-sport rar întîlnit, comuna Cobadin are toate șansele să intre în marele circuit al sportului divizionar național.

Este un diapazon care indică tonalitatea înaltă a vieții spirituale a satului din această zonă a țării.

★

Schimbăm mijlocul de locomoție, urmînd marcajele căii ferate pînă la Medgidia. Ce știam despre acest loc? **„Oraș de șes, pradă vîntului și arșiței, patrie a țînțarilor, ultimul popas al trenului înainte de Pontul Euxin".**

Imaginile literaturii pe care o purtam în memorie sînt însă puternic contrazise de realitățile contemporane: un centru modern cu arhitectonică zveltă și culori pastelate, un oraș cu o pulsație accelerată imprimată de unitățile industriale instalate aici, un loc căruia vechimile istorice îi sînt trădate numai de moscheea din strada Siretului (ridicată între 1856—1857), aproape singurul vestigiu al trecutului.

Fabrica de ciment — principalul pilon industrial — construită în 1955, este una dintre cele mai mari din țară. Ea produce, în hale moderne, instalate pe cîteva hectare, tot atîta ciment cît producea țara înainte de război, furnizînd astăzi cca. 30 la sută din producția națională.

Despre tineretul angrenat aici în activitățile sportive nu așteptam relații. „Cimentul", asociație sportivă cu greutate în viața orașului, are reprezentanți cunoscuți deja în sportul național, la mai multe discipline: rugby — divizia B, fotbal — divizia C, popice și box. Împreună, cu I.M.U.M., asociația sportivă a întreprinderii metalurgice de utilaj — celălalt pivot industrial al Medgidiei — „Cimentul" compune un complex sportiv ce dezvoltă printre localnici o deosebită forță de atracție.

— Ecoul imediat a fost sesizat la nivelul celor două licee și al școlilor generale din perimetrul orașului, astăzi pepiniere viguroase ale sportului din ținut, și, de ce n-am spune-o, ale sportului național, ne informează secretarul Comitetului orășenesc U.T.C. Medgidia, tov. **Gheorghe Călin.**

Oricum, pînă la momentul cînd va fi oportun să menționăm numele micilor performeri, merită să fie consemnați acei profesori care-și dăruiesc timpul și priceperea educației fizice și sportului: **Gheorghe Rașcu, Corneliu Bădilă, Gheorghe Răuță, Lazăr Remus,** ca să-i numim numai pe cîțiva dintre acești apostoli ai sportului în școală.

★

Despre Constanța, acea fereastră a țării deschisă **spre toate mările și oceanele lumii, nu poți scrie decît cu cuvinte fierbinți,** născute din istoria ei milenară și din superbul prezent, din tălăzuirile imensităților albastre care scaldă țărmul românesc pe o lungime de 245 km și din soarele ce aprinde spiritul pînă la incandescență.

Puternic centru economic și cultural, port maritim important, loc balnear și de vilegiatură foarte animat, Constanța este și un centru sportiv viguros, caracter imprimat atît de animația cotidiană a discipolilor lui „citius, altius, fortius", cît și de activitatea sportivă pe care o transmută aici, în sezonul estival, diferitele secții ale celorlalte centre sportive din țară.

Punctul forte al performanței în această zonă geografică îl reprezintă, desigur, clubul Farul, unitate ce însumează o suită de divizionare A și B (fotbal, volei, box, baschet, lupte) și care oferă pentru diversele selecționate ale țării, reprezentanți de valoare. Dotat cu o sală de sport modernă și un stadion cu circa 30 000 de locuri și instalație de nocturnă, Farul are cadrul ideal dezvoltării pe mai departe a unei activități prodigioase și calitativ superioare.

Dar aici, la Constanța, și în salba de stațiuni de pe litoralul românesc, cea mai bogată reprezentantă o are sportul de masă; practicabil sub toate formele sale, la orice oră și de către reprezentanți ai oricărei vîrste, el face parte integrantă din complexul de apă, soare și mișcare, eden spre care aleargă, cel puțin cîteva zile din an, extrem de mulți locuitori ai țării.

Utilitatea acestui excelent generator de vitalitate, necesitatea acestui agent profilactic de sănătate constituie explicația numeroaselor zone rezervate activității sportive pe plajele tuturor stațiunilor și motivația existenței centrelor de inițiere la înot, ce-și anunță prezența de la Capul Midia pînă la Vama Veche.

★

Opțiunea pentru o anumită stațiune de pe litoral este întotdeauna însoțită de regretul că, implicit, trebuie să se renunțe la o alta. Parcurgem astfel drumul Năvodarilor, cu gîndul la Mamaia, stațiunea cu echilibrata și armonioasa ei alternanță de blocuri, restaurante, baruri și magazine zugrăvite în culorile curcubeului, cu plaja ei imensă și marea liniștită, cu soarele care bronzează cele mai refractare epiderme, călătorim cu nostalgia Siutghiolului, loc al divertismentelor sportive, cu imaginea Eforiei Nord, splendida stațiune strînsă între apele învolburate ale Mării Negre și oglinda unduitoare a lacului Techirghiol, dominați de chemările vechiului Callatis cu faleza sa înaltă, cu digul genovez și geamia în stil maur.

Preferăm tuturor acestor irezistibile locuri o plajă rezervată exclusiv tineretului mic, stăpînită, trei luni pe an, de cei mai merituoși elevi ai școlilor din toate ținuturile României: „TABĂRA PIONIERILOR DE LA NĂVODARI".

Întîlnirea cu acele locuri a constituit mai întîi o imensă surpriză: pe un perimetru apreciabil, în imediata vecinătate a mării, pe plaja pustie pînă mai ieri, se ridică acum un impozant complex de pavilioane rezervate exclusiv elevilor veniți la mare pentru odihnă și tratament. Cîteva dintre ele au și fost luate în stăpînire, ele găzduind în vara lui '69 cîte 900 de oaspeți pentru fiecare serie. În doi ani — am fost informați — noua tabără va avea capacitatea să cuprindă circa 4 000 de mici estivanți care, adăugați celor 2000 pe care îi primește tabăra veche, vor face din Năvodari una dintre cele mai animate plaje de pe litoral. O bucată de mare și țărm rezervată exclusiv lor, celor mai mici locuitori ai țării. O relevantă expresie a grijii pe care partidul o poartă vlăstarelor țării, constructorilor de mîine ai comunismului!

★

Călătoria în inima Dobrogei a fost revelatoare. Un sfert de veac de continue înnoiri și permanente acumulări i-au schimbat radical fața, i-au imprimat o pulsație accelerată, după ritmul general pe care l-a stabilit pretutindeni socialismul.

PLUSUL de astăzi, cu valențele sale incalculabile, este atît de pregnant și atît de prezent oriunde, încît nu mai este nevoie, pentru stabilirea dimensiunilor sale, de rememorarea MINUSULUI de ieri.

Pe apele Snagovului

(Urmare din pag. 1)

lați. A urmat finala de K 1-5000 m, cîștigată detașat (la aproape un minut diferență) de tînărul A. Ratz de la Olimpia Reșița. La C 2-5000 m Steaua mai obține un titlu prin Simionov și Nichifor. În sfîrșit, ultima probă de forță: C 1-5000 m. Ea este dominată de sportivul dinamovist Constantin Trofimov care, în final, va trece primul linia de sosire.

REZULTATE TEHNICE: **K 1-5000 m:** 1. **Steaua (Marin Stoian, Marin Serghei, Ion Platon, Vasile Sava) 16:19,0, 2. C.S.O. Brăila** 16:47,02. 3. **Dunărea Galați** 16:58,03; **K 2-5000 m:** 1. **Dunărea Galați** (Gheorghe Fuică, Gheorghe Sima) 18:34,3, 2. Politehnica Timișoara 18:57,0, 3. Constructorul Timișoara 18:59,5; **K 1-5000 m:** 1. Alfons Ratz (Olimpia Reșița) 19:58,3, 2. Teodor Negrescu (Steaua) 20:39,6, 3. Gheorghe Baccelu (Dunărea Galați) 21:14,8; **C 2-5000 m:** 1. **Steaua** (Dumitru Simionov, Tudor Nichifor) 19:31,3, 2. Dinamo (Ion Cuțov, Marin Chitai) 19:39,3, 3. Dinamo (M. Vasiliu, T. Vasiliev) 19:59,7; **C 1-5000 m:** 1. **Constantin Trofimov** (Dinamo) 21:53,2, 2. Ion Ștefan (Dinamo) 22:09,8, 3. Mircea Vasiu (Constructorul Hunedoara) 22:20,5.

Astăzi, de la ora 10,30, vor avea loc finalele celor opt probe de viteză.

fotbal

ANGELO NICULESCU SE DUCE SPECIAL DUMINICĂ LA PITEŞTI...

...pentru a urmări evoluţia jucătorilor DAN, BARBU, RĂDUCANU, LUPESCU, RADU precum şi a lui DOBRIN, aflat şi el în vederile selecţionerilor.

MECIURI AMICALE LA MIJLOC DE SĂPTĂMÎNĂ

ARIEŞUL TURDA – „U" CLUJ 2–4 (1–2). În cadrul pregătirilor, studenţii au jucat în compania Arieşului şi au învins cu 4–2. Au înscris: Cîmpeanu (min. 18), Oprea (min. 28), Adam (min. 52), Neşu (min. 69) pentru „U", Pîrvu (min. 11) şi Chețan (min. 52) pentru Arieşul. (P. LAZAR, coresp.)

STEAGUL ROŞU – CHIMIA FĂGĂRAŞ 2–0 (1–0). Steagul roşu a susţinut o partidă reuşită de verificare, întîlnind pe Chimia Făgăraş. Scor: 2-0 (1–0). Golurile au fost realizate de Tarcu (min. 13) şi Pescaru (min. 72). (C. GRUIA, corespondent principal)

F.C. ARGEŞ – METALUL TÎRGOVIŞTE 1–0 (1–0). Un reuşit meci de antrenament pentru ambele echipe. Piteştenii au prestat un joc bun, însă au ratat copilăreşte. Unicul gol a fost marcat de Jercan (min. 10). (I. FEŢEANU, corespondent principal)

LUCESCU, INDISPONIBIL ŞI DUMINICĂ

Abia refăcut, Mircea Lucescu s-a accidentat din nou, la un antrenament, aşa că este aproape sigur că va fi indisponibil şi duminică.

TAMANGO A SLĂBIT...

Ieri, pe culoarele federaţiei, cît p-aci să ne ciochim de impozanta statură a lui Răducanu. Îl abordăm direct:

— Am auzit că ai fost sancţionat de club pentru indiferenţa în pregătire.

— Numai de rele auziţi. Aflaţi că m-am pus pe treabă. Am slăbit 6 kg (!) şi am o mare poftă de joc.

Într-adevăr, pentru 1,90 m — 90 kg (în loc de 96) — pare o greutate ideală de concurs.

ULTIMA DECLARAŢIE A LUI C. TEAŞCĂ

„Dacă duminică luăm 2 puncte, scăpăm de retrogradare".

Fără comentarii...

VA FI O TOAMNĂ DIFICILĂ PENTRU DINAMO BUCUREŞTI?

DUMITRACHE ŞI DESTINUL VEDETEI

Primele evoluţii oficiale ale dinamoviştilor bucureşteni argumentează observaţia că echipa lor traversează o perioadă de criză. Fizionomia jocului echipei şi nu rezultatele legitimează această observaţie. Care sînt cauzele, ce profunzime are, cît poate să dureze? Această formaţie remarcabilă dintotdeauna printr-un dispozitiv defensiv, puternic, rezistent şi necruţător, era capabilă să suporte presiunile adversarului patru cincimi dintr-o partidă şi să-l învingă în zece minute de contraatac. Aceste particularităţi au devenit cu timpul o structură tactică proprie, jucătorii adaptîndu-şi la ea execuţiile, un stereotip complex de joc, gîndirea, moralul. Astăzi, soliditatea apărării lor este o iluzie. O linie de fundaşi compusă dintr-un debutant (Cheran), dintr-un reprofilat, dominat de reflexele postului său anterior — (Dinu) şi dintr-un neintegrat (Deleanu), urmată de un portar al cărui transfer poate fi considerat o nereuşită (Coman), nu mai asigură etanşeitatea porţii şi dă întregii echipe obsesia fragilităţii. Ca un reflex de apărare, întreaga formaţie, cu excepţia lui Dumitrache, se repliază spontan, aglomerîndu-se la mijlocul terenului, dar o prea mică elasticitate împiedică, deocamdată, mijlocaşii şi înaintaşii să se reverse prompt în atac. De aici, provine izolarea lui Dumitrache, lipsa a cel puţin un om de sprijin, gata pentru un-doi-uri, sau alte combinaţii de străpungere. Forţa de atac şi de contraatac a echipei s-a subţiat pînă la un punct critic. În prezent, Dinamo Bucureşti nu are nici o linie puternică, în jurul căreia să se organizeze jocul întregii echipe. Sălceanu ni se pare un fotbalist de proporţii modeste, handicapat de lipsa vitezei, de un bagaj tehnic redus, de o gîndire tactică greoaie, fără fulgere de spontaneitate, iar Ghergheli, ani de zile un jucător de excepţională utilitate, nu mai e la vîrsta cînd ar putea să rezolve singur toate atribuţiile liniei mediane. Ani de zile, Pîrcălab ar fi avut prin ce să strălucească meci de meci, dar a fost un jucător extrem de inegal, fiindcă niciodată nu şi-a respectat talentul, obligîndu-l să-i acopere lipsa de pregătire şi de viaţă sportivă. Acum, deşi în vîrstă de numai 28 de ani, perioadă în care marii jucători ating desăvîrşirea, Pîrcălab parcă ar vrea să joace, dar nu mai poate. I s-au tocit viteza şi reflexele, adică armele care l-au impus, făcînd să nu se vadă atîta vreme stereotipia jocului său. Frăţilă, acest superb fotbalist de şoc şi om de corectitudine exemplară, trenează după acel nefericit accident, revenirea sa e lentă, dar evidentă şi de-abia mai tîrziu există posibilitatea să redevină temut.

Iată, pe scurt, o parte din motivaţia crizei, minus mentalitatea boemă, prezentă pînă de curînd, împotriva căreia se zice că noua conducere ar fi pornit un război total. Ea ni se pare de proporţii şi durată, fiindcă lacunele echipei sînt numeroase. Predomină jucătorii inapţi pentru realizarea cel puţin în următoarele luni a unei formaţii de elită, iar maniera tradiţională de joc a echipei nu mai are suport şi va trebui probabil restructurată. Reintrarea lui Lucescu va însemna, desigur, mult pentru sporirea forţei ofensive, dar nu va fi de natură să vindece atîtea fisuri. De aceea, înclinăm să credem că Nicuşor s-a angajat într-o foarte dificilă misiune. El ne mărturisea, după recentul meci de la Cluj, că peste trei săptămîni criza echipei va înceta. Noi ne îndoim de respectarea acestui termen ferm, avînd în vedere deficitul prezent în planul valorilor individuale, precum şi repercusiunile sale asupra tacticii de ansamblu.

Un capitol aparte despre Dumitrache. O ascensiune fulgurantă a făcut din el aproape un mit. Unii spectatori au început să vină la meci doar pentru el. Dumitrache singur aduce public ca marile vedete de pe genericul oricărui film. Talentul său este fabulos, faima nu e gratuită, echivalarea sa cu un bun naţional are ceva firesc. Îl cunoaştem de mult, e un adolescent cu suflet însorit, în care pot încolţi şi creşte toate virtuţile. Cu toate acestea, cariera sa explozivă şi unele influenţe nefaste din partea acelor molii care încep să graviteze imediat în conul de strălucire al vedetelor sînt capabile să-l deruteze. În cazul său, lucrurile nu sînt de loc grave. Deoarece el este, şi poate fi mulţi ani de acum înainte, un fotbalist de calibru mondial, avem datoria să-l apărăm cu străşnicie. Trebuie făcut să înţeleagă că viaţa unui mare jucător este dificilă în toate circumstanţele. Mai întîi pe stadioane, în ţară şi în străinătate. Faima face ca adversarii să se poarte tot mai aspru cu el, să-l lovească, să-l şicaneze, să-l păzească în grup etc. El trebuie să îndure efectul acestor precauţii de factură sportivă, dar mai ales nesportivă, ai celor mai puţin înzestraţi, care nu sînt atît de demni încît să-l înfrunte numai cu mijloace admisibile. E o parte din destinul marilor fotbalişti să înfrunte brutalitatea.

În altă ordine de idei, el va reuşi să evite stagnarea dacă îşi va păstra în stare pură plăcerea de a juca, bucuria aceea, refractară la orice calcul, care l-a stăpînit în copilărie. Aşa ceva, afirmă mulţi, l-ar caracteriza pe marele Pele. El joacă cu aceeaşi fervoare indiferent de cota partidei, de încrîncenarea sau de lejeritatea ei. Din considerente tactice şi afective, Dumitrache trebuie să evite impulsul spre comoditate, care l-ar putea face să încerce numai specularea unor momente apreciate de el ca favorabile. Un atacant de marcă este mobil, laborios, în perpetuă demarcare, viclean, are gustul riscului, al combinaţiilor şi al acţiunilor solitare. Dumitrache are aceste virtuţi. Dar Corsarul roib a cam început să vegeteze din cînd în cînd, mai ales cînd e descurajat de prea puţina zbatere a coechipierilor. Recunoaştem că este un mare jucător, nu ne temem să afirmăm această realitate în diferite formule. Dar, îl sfătuim să fie mereu nemulţumit de el însuşi. Chiar după partide în care va juca excepţional, iar presa şi publicul îl vor îmbrăca în podoabe de cuvinte rare. Mereu mai rămîne ceva de îndreptat, de rotunjit în arsenalul unui fotbalist devenit celebru. Trebuie să-şi cultive acest sentiment de nemulţumire faţă de realizările sale. Este combustibilul sufletesc care a dat cele mai splendide rezultate în viaţa oamenilor remarcabili. Să lase fotbaliştilor mediocri încîntarea de sine. E singura lor consolare. Are mari datorii faţă de popularitatea-i enormă. Publicul nu admite marilor săi idoli slăbiciuni de nici un fel.

Acest Dumitrache înzestrat şi onest, poate puţin zdruncinat de valurile faimei care îl poartă cu o frenezie dezlănţuită, trebuie sfătuit şi apărat cu grijă şi afecţiune de către opinia publică sportivă, deoarece prin meritele lui îi aparţine. Este inadmisibil ca cineva să se apropie de el cu influenţe care veştejesc.

Romulus BALABAN

Jucători suspendaţi

Comisia centrală de competiţii şi disciplină a Federaţiei române de fotbal, în şedinţa ţinută aseară, a analizat abaterile unor jucători şi a hotărît următoarele:

— **Fedeleş** (Arieşul Turda), fiind recidivist, a fost suspendat pe şase luni;

— **Ioniţă** (Petrolul Berca) — şase etape;

— **Boengiu** (Progresul Balş) — cinci etape;

— **Cojocaru** (Olimpia Giurgiu) — patru etape;

— **Bordeinăi** (Bradul Vişeu), **Bilcu** (Torpedo Zărneşti), **Mihaly** (Someşul Satu Mare), **Hristu** (Minerul Teliuc), **Drăguţ** (Minerul Baia de Arieş) şi **Stănescu** (Petrolul Tîrgovişte) — trei etape;

— **Bungău** („U" Cluj), **Podeţ** (Gloria C.F.R. Galaţi), **Ceangîru** (Chimia Tr. Măgurele), **Bozitz** (Minerul Baia de Arieş), **Marcel Sasu** (Independenţa Sibiu), **Aramă** (Dunărea Brăila) — două etape;

— **Radu Nunweiller** (Dinamo Bucureşti) — una etapă;

— **Czako** (A.S.A. Tg. Mureş), **Sasu** (Farul Constanţa), **Jamaischi** (Steagul roşu), **Zidaru** (A.S.M. Tecuci), **Fălcuţescu** (Petrolul Berca), **Jigman** (Dacia Piteşti), **Curiguţ** şi **Olan** (ambii de la Metalul Topleţ), **Honciuc** (Torpedo Zărneşti), **Lupu** (Colorom Codlea), **Ambruş**, **Vileran** şi **Cărare** (toţi de la Minerul Lupeni), **Vavilon** (Minerul Teliuc), **Tudose** (Dunărea Brăila) — suspendaţi pe cîte o etapă pentru proteste la deciziile arbitrilor;

— **Sera** (Unirea Cristur), **Crişan** (Avîntul Reghin), **Dibaczi** (Bihoreana Marghita), **Pal** (Dacia Oradea) — suspendaţi pe cîte o etapă;

— **Mirăuţă** (Steaua Bucureşti) — avertisment pentru joc dur.

★

La terminarea meciului Ceahlăul P. Neamţ – Politehnica Galaţi, antrenorul Petre Rădulescu (Politehnica) a insultat pe arbitrii partidei pe considerentul că nu i s-a acordat echipei sale un penalty. Comisia centrală de competiţii şi disciplină a hotărît ca atitudinea antrenorului Rădulescu să fie discutată de colegiul de antrenori şi a propus retrogradarea sa.

AVERTIZAREA UNOR SECŢII DE FOTBAL

Comisia centrală de competiţii şi disciplină a hotărît să avertizeze secţiile de fotbal Rarăul Cîmpulung şi Letea Bacău pentru că în incinta terenului s-au vîndut băuturi alcoolice (Rarăul) şi pentru lipsuri în organizare (Letea).

Arbitri sancţionaţi

Colegiul central al arbitrilor de fotbal a discutat cîteva cazuri de prezentare a unor arbitri cu întîrziere la stadion. În această culpă s-au aflat şi arbitrii **Ion Todor** (Carei) şi **Petre Popovici** (Botoşani), care au fost sancţionaţi cu suspendarea pe cîte 4 etape.

Antrenament al unei echipe de baschet?

Fotoreporterul nostru, N. Dragoş, ne-a pregătit o surpriză. Imaginea ce ne-o prezintă a luat-o de la antrenamentul de ieri al echipei de... fotbal Progresul Bucureşti, care se pregăteşte asiduu în vederea dificilei partide cu Portul Constanţa. În prim plan: Rakşi paseaz[illegible] balonul, cu mijloacele „regulamentare proprii... baschetului, coechiperului său Ţarălungă.

CRONICA specialistului

NUMAI TALENTUL N-AJUNGE

Întrebarea **„Ce este oare precumpănitor în afirmarea valorii unui sportiv?"** — a obsedat şi obsedează generaţii după generaţii de specialişti, antrenori, jucători şi chiar iubitori ai fotbalului.

Unii răspund: **talentul**. Alţii pun un accent mai puternic **pe pregătire**, singura cale ce ar duce pe culmile înalte ale artei fotbalistice.

Dar noţiunea însăşi a cuvîntului talent implică — în conformitate cu orice definiţie — nu numai **însuşirea nativă, ci superioritatea naturală sau dobîndită, spre a înfăptui** ceva (Larousse 1968). În ceea ce priveşte originea cuvîntului, trebuie să mergem pînă la latinescul **talentum**, monedă de aur sau argint, dar şi pînă la elinul **talantos**, măsură de greutate care era utilizată în vechea Atică. Deci valoarea pe de o parte şi ponderea pe de alta, ambele îmbinate perfect spre a ne conferi un etalon de vîrf al personalităţii umane.

Înzestrat, de la naştere, cu aptitudini speciale, un om poate da dovadă de o capacitate deosebită într-o ramură de activitate. Nici talantul n-a fost lăsat, însă, să se ruginească în pămînt, ci a fost pus mereu în circulaţie pentru ca el să capete noi valori. Tot astfel şi cu talentul jucătorului de fotbal; el trebuie şlefuit în permanenţă şi dus la perfecţiune, pentru a-i conferi faţete noi, cît mai strălucite, mai seducătoare pentru marele public, dar şi valente dintre cele mai puternice pentru jocul celor „11", ridicat valoric prin comportarea fiecărua din componenţii echipei.

Ambele noţiuni — talent şi pregătire — nu pot fi, de loc, despărţite. Ele fac un tot armonios şi indestructibil, cu ajutorul căruia jucătorul cu aptitudini înnăscute poate urca treptele măiestriei sportive, cum este, de pildă, Dumitrache al nostru.

Talentul nelucrat, neciselat, ne dă numai un jucător merituos, însă cu nedorite fluctuaţii de formă, datorită tocmai lipsei de pregătire. Sclipiri diamantine vor fi urmate de răstimpuri mari de lîncezeală şi de pierderea treptată a cerinţelor noi, **deoarece la temelia talentului n-a fost turnat betonul armat al pregătirii asidue, perseverente.**

Nu-i mai puţin adevărat că de multe ori **factorul pregătire poate suplini, cu succes, lipsa unui talent ieşit din comun**, cum s-a întîmplat în trecut cu Toma, unul dintre portarii din vremea de glorie a fostei echipe C.C.A. Acesta, muncind enorm la antrenamente, ajunsese să dubleze cu cinste pe colegul său Voinescu, ale cărui aptitudini de apărător al porţii erau remarcabile.

Mai noi sînt cazurile altor doi talentaţi jucători, Pîrcălab şi Mateianu, care au constituit, de la juniorat, exemple de virtuozitate tehnică şi gîndire tactică. Faptul că n-au abordat precum se cuvine **procesul de pregătire** i-a făcut ca după cîţiva ani de strălucire pe firmamentul fotbalului să-şi piardă forma sportivă. Fie buclucaşul „antrenament invizibil" la unul, fie „optica şi dezinteresul" pentru asigurarea pregătirii fizice la celălalt au dus, în ambele cazuri, la o diluare a potenţialului de joc al celor două mari speranţe ale fotbalului românesc, astfel ca unul să nu poată rezista decît maximum o repriză, iar celălalt să dispară mai repede decît ne aşteptam.

Concluzia nu poate fi decît una singură: numai forjînd talentul la strungul unei pregătiri asidue şi sistematice putem dobîndi tipul **jucător — personalitate**, de care fotbalul nostru, înscris acum pe orbita europeană, are atîta nevoie.

Cornel DRAGUŞIN
antrenor

DE LA CINE PLEACĂ NEREGULILE...

Articolele apărute în presă s-au preocupat intens şi pe larg de atribuţiunile organelor care conduc activitatea fotbalistică în vederea menţinerii unui climat favorabil pe terenurile de sport şi în tribune, atunci cînd se dispută întîlniri oficiale şi chiar amicale de fotbal.

Desigur că conducerile cluburilor şi ale asociaţiilor sportive au luat o serie de măsuri organizatorice şi de educare în vederea asigurării unui climat favorabil pe terenurile de sport.

La Gura Humorului, toate materialele apărute în legătură cu comportarea jucătorilor în timpul meciurilor, cît şi a spectatorilor, au fost prelucrate cu componenţii echipei Minerul, iar la staţia de radioficare au fost prezentate publicului.

Aceasta a contribuit foarte mult la menţinerea unui climat de sportivitate pe stadion în timpul meciurilor, iar publicul s-a dovedit a fi obiectiv în a aprecia nivelul jocurilor şi arbitrajelor prestate.

În anul competiţional 1968-1969, în toate meciurile pe care le-a disputat acasă echipa Minerul, care activează în divizia C, seria I, echipele oaspe s-au bucurat de o apreciere favorabilă din partea publicului humorean; de asemenea şi arbitrii. În tot campionatul nu a existat nici un act de indisciplină, atît din partea jucătorilor, cît şi a publicului, iar pentru noul campionat sîntem ferm convinşi că iubitorii fotbalului din acest oraş vor şti să respecte în aceeaşi măsură echipele oaspe şi pe arbitri.

Din nefericire însă nu peste tot se aplică recomandările Federaţiei române de fotbal, care au apărut şi în presa de specialitate.

În primul meci de campionat pe care Minerul Gura Humorului l-a susţinut la Iaşi, în compania echipei Nicolina, am constatat cu regret că unii antrenori incită echipa la acte de indisciplină, la lovirea adversarului, contribuind prin aceasta şi la instigarea spectatorilor.

Este cazul antrenorului Gross, care pregăteşte echipa Nicolina Iaşi, şi care, în tot timpul meciului, din teren (el este şi ...jucător) nu a făcut altceva decît să strige la coechipieri: „arde-l la picioare", „pune-i talpa-n cap", „dă-l la pămînt". Şi multe altele. Desigur că aceste „recomandări" au fost puse în practică: jucătorii cu nr. 10, 5 şi 2 de la Nicolina au pus în aplicare cele recomandate, scoţînd pe tuşă pe tînărul Constantin Andronic, de la Minerul. Alţi jucători ai Minerului (printre care şi portarul, care în a doua repriză a jucat accidentat) poartă şi acum pe picioare amprentele crampoanelor.

Desigur că toate acestea au incitat şi o parte din public care a găsit de cuviinţă să se răzbune pe maşinile sosite de la Gura Humorului.

Nu intenţionez prin aceasta să motivez înfrîngerea Minerului, căci toate cele trei goluri ale echipei din Iaşi au fost înscrise regulamentar. Arbitrul de centru a condus corect, dar n-a fost exigent faţă de atitudinea condamnabilă a antrenorului şi... jucătorului Gross, care trebuia eliminat de la bun început.

După terminarea meciului, am discutat cu tov. Gross şi i-am atras atenţia că felul cum a procedat dînsul nu a fost just şi că ar putea ca mai tîrziu să aibă repercusiuni. Am rămas foarte surprins auzindu-i răspunsul: **„cînd vom veni noi la Gura Humorului să procedaţi la fel"**. Consider cu totul greşită această mentalitate despre sport, în contradicţie cu normele etice, precum şi cu indicaţiile Federaţiei române de fotbal.

Mă gîndesc cum vor reacţiona atît jucătorii Minerului, cît şi spectatorii humoreni (care au participat la acest meci) atunci cînd Nicolina se va deplasa la Gura Humorului? Munca desfăşurată de noi, atît cu publicul, căruia îi cerem să fie disciplinat, cît şi cu jucătorii, nu devine o vorbă goală?

Ce are de spus acest aşa-zis antrenor? Asemenea oameni, care produc astfel de acte de indisciplină, nu au ce căuta printre noi.

C. FILIPOVICI
preşedintele
Consiliului orăşenesc
pentru educaţie fizică şi sport
Gura Humorului

PETROLUL E GATA DE START

După cum se ştie, jucătorii echipei Petrolul Ploieşti nu au putut lua startul în noul campionat odată cu celelalte divizionare A. Îmbolnăvirea majorităţii componenţilor formaţiei Petrolul a făcut imposibilă participarea lor la meciuri şi în consecinţă, Federaţia română de fotbal a decis ca primele două partide să fie aminate. În această perioadă, ploieştenii au urmat tratamentul medical adecvat şi apoi s-au odihnit pentru scurt timp la Posada.

Colaboratorul nostru, fotoreporterul ION POPESCU, a surprins pe peliculă momentul în care ploieşteanul Gruber îşi încearcă, din nou, forţele. După felul cum indică spirometrul, credem că fundaşul Petrolului va debuta în noua ediţie pe măsura speranţelor suporterilor ploieşteni.

PAVLOVICI ARE MÎNA ÎN GHIPS

Nou legitimat la Progresul Bucureşti, Cornel Pavlovici, titular în atacul echipei bancarilor, a suferit, în timpul unui antrenament, o fractură la mîna dreaptă. El va fi deci indisponibil pentru cîteva săptămîni.

Meci restanţă în divizia C
I. M. U. Medgidia — Unirea Mînăstirea 2-0 (0-0)

Joi după-amiază s-a disputat la Medgidia partida restanţă din etapa I dintre I.M.U.M. şi Unirea Mînăstirea (seria a III-a), încheiată cu victoria localnicilor. Cele două goluri le-a înscris Ardeleanu în min. 73 şi 87. (AL. MAVLEA—coresp.)

Premiile tragerii excepţionale LOTO din 19 august 1969

Cat. 1 3 apartamente cu 3 camere; cat. a II-a 2 apartamente cu 2 camere; cat. a III-a 6 excursii în Iugoslavia a 2 locuri şi diferenţa în numerar pînă la 10 000 lei; cat. a IV-a 19 excursii în Iugoslavia a un loc şi diferenţa în numerar pînă la 5 000 lei; cat. a V a 48 variante a 1 000 lei; cat. a VI-a 265 variante a 500 lei; cat. a VII-a 525 variante a 100 lei; cat. a VIII-a 839 variante a 50 lei.

Plata premiilor pentru acest concurs se va face astfel:

— **În Capitală** începînd cu 1 septembrie 1969 pînă la 3 octombrie 1969 inclusiv;

— **În provincie** începînd de la 3 septembrie pînă la 3 octombrie 1969 inclusiv.

PANORAMIC SPORTIV INTERN

(Urmare din pag. 1)

Politehnica Iaşi). Cea de a treia formaţie bucureşteană de certă valoare — Griviţa Roşie — întîlneşte, acasă, Rulmentul Bîrlad. Vor fi înregistrate, chiar din prima etapă, surprize? În campionatul nostru astfel de lucruri se întîmplă mai rar. Şi totuşi, parcă, parcă...

★

Fotbalul, la al treilea serial al sezonului, anunţă în divizia A meciuri care mai mult ca sigur vor infirma unele din concluziile primelor două etape. Pentru că aşa este în fotbal! Cu o singură excepţie (dar, cine mai ştie?), C.F.R. Cluj — Steaua, gazdele par favorite în etapa de duminică, care după cum se ştie va prilejui şi debutul Petrolului. În locul altor pronosticuri ne exprimăm o dorinţă: ce-ar fi să urmărim o etapă fără eliminări? Avem pregătite oricîte note ar trebui pentru a puncta un asemenea succes.

★

În campionatul masculin de handbal — etapa a doua, fără derbyuri, fără meciuri cu miză, fără prea multe incertitudini. Se pare că decalajul valoric între echipele din plutonul fruntaş şi celelalte formaţii se menţine la fel de supărător. De aceea, desigur, campionatul se înscrie pe linia interesului major doar atunci cînd se întîlnesc vechile şi binecunoscutele echipe rivale. Şi totuşi, baletul din faţa semicercului are atîta frumuseţe şi vigoare...

★

Cum spuneam, aproape în toate sporturile se desfăşoară o intensă activitate competiţională. Din păcate, uneori anonim, fără tribune pline. Spectatorii fideli găsesc însă de fiecare dată drumul — oricît de lung ar fi el — spre cei care practică sportul preferat. Lor în primul rînd, dar bineînţeles şi altora, le amintim că în aceste zile se desfăşoară campionatele naţionale de pentatlon modern (vineri — scrimă, sîmbătă — înot şi tir, duminică — cros), că astăzi pe apele Snagovului sînt programate finalele „Criteriului speranţelor" la caiac-canoe, că pe terenurile din parcul Progresul continuă pînă sîmbătă întrecerile campionatelor naţionale, că în bazinul de la Dinamo şi la ştrandul Tineretului sînt programate campionatele naţionale de înot ale juniorilor şi cele de sărituri pentru seniori ş.a.

Aşadar, mai multe — şi nu le-am transmis pe toate — invitaţii pe stadioane, în săli, la bazine... În plus, pentru cei care vor să facă ei înşişi mişcare, să se destindă şi poate să scape de caniculă, le recomandăm lista excursiilor acestui sfîrşit de săptămînă, cu ultimele itinerarii ale sezonului.

sportul în lume

Iată-l pe halterofilul sovietic Vladislav Kriţişin, unul din performerii recentelor întreceri din cadrul Spartachiadei de vară a armatelor ţărilor socialiste, care au avut loc la Kiev. La cea mai uşoară dintre categorii el a stabilit trei noi recorduri ale U.R.S.S., superioare celor mondiale (total 332,5 kg).
Foto: TASS

EŞEC PE RINGUL DIN EGER (Ungaria)

Recent, s-a disputat în oraşul Eger (Ungaria) turneul memorial de box „Dobo Istvan", la care au participat pugilişti din Cehoslovacia, Polonia, U.R.S.S., R.F. a Germaniei, Austria, Ungaria şi România. Din ţara noastră au luat startul boxerii D. Giugea, V. Drăgan, Antoniu Vasile, C. Cojocaru şi I. Dascălu. Sportivii români au fost însoţiţi de antrenorul Şerbu Neacşu.

Evoluţia reprezentanţilor noştri s-a situat sub nivelul aşteptărilor. La cererea antrenorilor, sportivii au fost lăsaţi să se pregătească la cluburile lor, experimentul soldîndu-se cu un eşec. Toţi boxerii români au părăsit ringul învinşi chiar din primul meci.

REZULTATE TEHNICE: semimuscă: Gedó (Ungaria) b.ab.1. D. Giugea; muscă: Zauner (R.F.G.) b.p. V. Drăgan; uşoară: Szirony (Ungaria) b.p. A. Vasile; mijlocie: Schrick (Ungaria) b.p. C. Cojocaru; grea: Edőcs (Ungaria) b.p. I. Dascălu.

A. URZICĂ SE MENŢINE PRINTRE FRUNTAŞI

STOCKHOLM, 28 (Agerpres). — În runda a 9-a a turneului final al campionatului mondial de şah (juniori), tînărul Aurel Urzică a cîştigat în faţa cehoslovacului Neckar. Alte rezultate: McKay — Castro 1—0, Karpov — Adorjan remiză; Andersson — Juhnke remiză; Kaplan — Diaz remiză.

În clasament conduce Karpov (URSS) cu 8½ p, care nu mai poate pierde titlul de campion al lumii. Urmează Urzică (România) şi Adorjan (Ungaria) 5½ p, Kaplan (Porto Rico) şi Neckar (Cehoslovacia) 5 p.

PRIMII CALIFICAŢI LA FOREST HILLS

(Urmare din pag. 1)

rezistenţă. Un meci greu a avut —la sfîrşitul zilei — şi **Ilie Năstase,** care a fost condus de neo-zeelandezul **Jan Krockenden,** reuşind abia în finalul partidei să-şi domine mai autoritar adversarul, învins cu 4—6, 4—6, 6—4, 6—3, 6—0.

Alte cîteva rezultate: **Emerson — Franulovici** 6—2, 6—4, 6—3; **Davidson — Drysdale** 6—2, 6—3, 6—4; **Pasarell — Lloyd** 6—2, 4—6, 6—1 6—4; **Lall — Howe** 6—3, 6—0, 6—4; **El Shaffei — Sharpe** 6—4, 6—3, 8—6; **Santana — Higgins** 6—2, 7—5, 6—1; **Pilici— Mukerjea** 6—4, 10—8, 6—4.

O importantă victorie a obţinut englezul **Mark Cox,** care l-a eliminat pe reputatul jucător profesionist **Tom Okker** (Olanda): 7—9, 6—3, 0—6, 6—4, 9—7. Astfel, singurul cap de serie european dispare de pe tabloul probei. Trei dintre membrii echipei americane pentru „Cupa Davis" au obţinut victorii uşoare: **Ashe — Stockton** 6—2, 6—2, 7—5; **Smith — Rodriguez** 6—0, 6—3, 6—2; **Graebner — Mozur** 6—2, 4—6, 6—1, 6—4. În schimb, **Bob Lutz** a fost eliminat de australianul **Roche,** cu 9—11, 6—4, 6—4, 9—7.

F.I.F.A. DICTEAZĂ SANCŢIUNI CELOR NEDISCIPLINAŢI

Comisia de disciplină a Federaţiei internaţionale de fotbal a suspendat pe jucătorii Basile (Argentina), Gonzales (Columbia) şi Quintero (Ecuador), care s-au făcut vinovaţi de comportare nesportivă. Ei nu vor avea dreptul să evolueze în formaţiile lor în 3 jocuri din preliminariile C.M. (grupa Americii de Sud). F.I.F.A. a arătat, într-un comunicat, că de la 6 august pînă în prezent, în cadrul meciurilor din America de Sud, arbitrii au pronunţat 16 avertismente şi au eliminat de pe teren mai mulţi jucători pentru acte de indisciplină.

TELEX - TELEX

Finala turneului internaţional de fotbal de la Cordoba se va disputa între echipele Sporting Lisabona şi Betis Sevilla. În semifinalele competiţiei, Sporting Lisabona a dispus cu 1—0 de Cordoba, iar Betis Sevilla cu 2—1 de Wiener Sport Club.

■

În cadrul turneului pe care îl întreprinde în Europa, selecţionata americană de baschet „All Stars" a jucat la Viena cu o selecţionată a Austriei. Oaspeţii au învins cu 103—69 (53—31). Cel mai bun jucător de pe teren a fost Bill Keller (36 puncte).

■

Pe stadionul „Prater" din Viena s-a disputat primul meci dintre echipele Rapid Viena şi Torpedo Moscova, contînd pentru „Cupa Cupelor" la fotbal. Întîlnirea s-a încheiat la egalitate: 0—0.

■

Proba masculină de slalom special din cadrul concursului internaţional de schi de la Portillo a fost cîştigată de sportivul francez Henri Brechu cu timpul de 78,53. Proba similară feminină a revenit schioarei americane Erika Skinger în 87,53.

■

Pe stadionul din Soci s-a disputat întîlnirea internaţională de atletism dintre echipele de juniori ale U.R.S.S. şi Franţei. Tinerii atleţi sovietici au obţinut victoria cu scorul de 115—97 puncte. În proba de 100 m plat, francezul Metz a fost cronometrat cu 10,4. Korobov (U.R.S.S.) a aruncat ciocanul la 59,24 m, iar Kuznețov (U.R.S.S.) a parcurs 3 000 m în 8:21,6.

■

În campionatul unional de fotbal s-au disputat noi meciuri. Jucînd pe teren propriu, echipa Torpedo Kutaisi a terminat la egalitate 1—1 cu formaţia Neftci Baku. Dinamo Tbilisi a dispus cu 2—1 de SKA Rostov pe Don, iar ŢSKA Moscova a învins cu 2—0 pe Şahtior Donețk.

Maratonistul iugoslav Nedo Farcici primul campion al Jocurilor Balcanice 1969

Romeo VILARA
transmite din SOFIA

Cursa de maraton, desfăşurată joi pe şoseaua care leagă Sofia de Plovdiv (un traseu foarte dificil prin profilul său şi, de asemenea, cu o intensă circulaţie), a deschis întrecerile celei de a 28-a Balcaniade atletice. Să-i las însă, pentru moment, pe maratonişti să-şi ducă greaua cursă pînă în apropierea satului Novihan, pentru a vă relata ceea ce s-a întîmplat pe stadionul Vasil Levski, cel care va găzdui în următoarele trei zile — vineri, sîmbătă şi duminică — disputele pentru cucerirea celorlalte 36 de titluri de campioni ai Jocurilor Balcanice.

La ora 18,30 a început festivitatea de deschidere, în cadrul căreia, după intonarea imnurilor de stat ale celor cinci ţări participante, a fost înălţat şi steagul albastru al J.B.A. Îmi face plăcere să amintesc amănuntul că acest steag, adoptat din 1960, este creaţia graficianului român Radu Veluda.

Cuvîntul de salut a fost rostit de tov. Trendakil Martinschi, preşedintele Uniunii bulgare pentru cultură fizică şi sport. Apoi, atleţii au părăsit stadionul, lăsînd locul fotbaliştilor de la T.S.K.A. Septemvriisko Zname şi J.S.K. Slavia, pentru un meci în cadrul campionatului naţional bulgar.

În acest timp s-a lăsat înserarea, pe stadion, s-au aprins reflectoarele, iar publicul începuse să se intereseze de situaţia maratoniştilor ce se apropiau de capătul cursei. În fine, în aplauzele celor 50 000 de spectatori, primul şi-a făcut intrarea pe stadion iugoslavul Nedo Farcici, considerat de la început ca principal pretendent la titlu (el are în acest an un rezultat excelent de 2.16:52.0). L-au urmat, la mică distanţă, atleţii turci Husein Aktaş şi Ismail Aksai, apoi cei doi sportivi bulgari şi, la cîteva minute, campionul nostru, tînărul Aurel Scolobiuc.

De la începutul cursei, la conducerea plutonului s-au aflat cei doi turci şi Farcici. Ei s-au distanţat de urmăritori, dar la jumătatea distanţei (1.10:27,0) Aksai a rămas în urmă, în frunte menţinîndu-se Farcici şi Aktaş. Pe ultima parte a traseului, atletul iugoslav s-a desprins de companionul său, cîştigînd clar. Iată **clasamentul** primilor sosiţi în proba de **maraton:** 1. **FARCICI (Iugoslavia)** — campion balcanic 2.26:18,2, 2. Aktaş (Turcia) 2.27:03,0, 3. Aksai (Turcia) 2.27:23,2, 4. Simeonov (Bulgaria) 2.28:23,6, 5. Şaramkov (Bulgaria) 2.32:19,4, 6. Aurel Scolobiuc (România).

După prima zi de concurs, **clasamentul** pe echipe în competiţia masculină este următorul: **1. Turcia 9 p,** 2. Iugoslavia 6 p, 3. Bulgaria 5 p, 4. România 1 p, 5. Grecia 0 p.

Vineri, pe stadionul Vasil Levski va fi o zi plină. Întrecerile J.B.A. fiind programate de la ora 9 (100 m decatlon) şi pînă la 20 (400 m, tot la decatlon).

ÎN BALCANIADA DE YACHTING
VELIŞTII GRECI CONTINUĂ SĂ CONDUCĂ

CONSTANŢA, 28 **(prin telefon).** Din cele două regate disputate joi, doar una a fost luată în consideraţie, cealaltă fiind anulată, din cauza depăşirii timpului limită la ambele clase ale Balcaniadei de yachting. Aceasta, ca urmare a vîntului slab (forţa 1—2), care a mai determinat pe organizatori să scurteze traseul la 5,5 mile pentru finn şi la 7,4 mile pentru F. D. Redisputarea regatei a doua a fost în schimb favorizată de un vînt bun (7 m/s). Cursa a revenit sportivului grec I. Hagipaulis, care a fost urmat de compatriotul său P. Kouligas şi de bulgarul P. Encev. Sportivii noştri au ocupat locuri modeste: 9 — N. Opreanu, 11 — P. Svoboda, 13 — Gh. Nicolcioiu şi 18 P. Purcea. Iată care sînt primii clasaţi, după două regate: **1—2. P. Kouligas şi I. Hagipaulis (Grecia)** 0 p, 3. P. Encev (Bulgaria) 5,7 p, 4. N. Logoianis (Grecia) 8 p.

La clasa F.D. („Olandezul zburător") lupta s-a dat între echipajele S. Kiriakidis — M. Pandelies şi D. Babici — S. Tikolici, talonaţi de fraţii T şi A. Bonas. S-a sosit în această ordine, micul pluton distanţînd apreciabil restul echipajelor. Clasament: **1—2. S. Kiriakidis — M. Pandelies şi T. şi A. Bonas (Grecia) 0 p,** 3. D. Babici — S. Nicolici (Iugoslavia) 3 p, 4—5. R. Yelxendiger — V. Aydinoglu şi B. Merzeci — A. Degerli (Turcia) 8 p. Vineri are loc regata a 3-a a Balcaniadei.

Cornel POPA-coresp. principal

ÎNFRÎNGERE LA LIMITĂ A BASCHETBALIŞTILOR JUNIORI: 57—58 CU BULGARIA

ATENA, 28 *(Agerpres).* — În localitate au început întrecerile celei de a VII-a ediţii a campionatului balcanic de baschet rezervat echipelor de juniori, la care participă reprezentativele Bulgariei, Iugoslaviei, României, Turciei şi Greciei.

În ziua inaugurală, echipa României a întîlnit pe cea a Bulgariei, actuala deţinătoare a titlului balcanic (Vidin — 1968) şi una dintre favoritele competiţiei. La capătul unei întîlniri extrem de echilibrate, baschetbaliştii bulgari au terminat învingători cu scorul de 58—57 (22—31). Cel mai bun a fost Stoicev, autorul a 27 de puncte. Formaţia română s-a comportat bine în primele 20 de minute, după care, însă, a cedat, permiţînd adversarilor să refacă handicapul. Ajunşi într-un final pasionant, sportivii români au pierdut (la fel de bine cum puteau cîştiga) la un singur punct diferenţă. Cei mai buni: Bugaru (24 puncte) şi Teodorescu (11 puncte).

În celălalt meci al zilei: Grecia — Turcia 88—52 (45—24).

GONG INAUGURAL LA BALCANIADA DE LUPTE

Costin CHIRIAC
transmite din Istanbul

ISTANBUL, 28 (prin telefon). — Începînd de joi seara, Palatul sporturilor din frumosul oraş de pe Bosfor a devenit gazda Balcaniadei de tineret la lupte greco-romane şi libere.

Federaţiile de lupte din Turcia, Bulgaria şi România au prezentat garnituri complete, avînd concurenţi la fiecare categorie de greutate. În schimb, formaţiile Iugoslaviei şi Greciei nu au reprezentanţi la categoriile mari. La această importantă manifestare sportivă sînt prezente o serie de personalităţi din conducerea Federaţiei Internaţionale de Lupte Amatori (F.I.L.A.), ceea ce denotă că întrecerile balcanice sînt considerate de către acest organism ca una dintre cele mai importante competiţii continentale. Astfel, asistă la întrecerile de la Istanbul **Milan Herţegan** (Iugoslavia), secretar general al forului internaţional de lupte, **Mihai Matura** (Ungaria), **Ion Corneanu** (România), **Vasil Fikyoris** (Grecia), **Vehby Emre** (Turcia) membri ai biroului prezidenţial F.I.L.A. Ca observator din partea F.I.L.A. a fost delegat **Herbert Jakobs** (Anglia), iar ca arbitri neutri funcţionează **Bela Lukacs** (Ungaria), şi **René Aurine** (Franţa).

Joi, la ora 19,30, a început festivitatea de deschidere a competiţiei. În acordurile unui marş sportiv au intrat în sală echipele ţărilor participante, avînd în frunte pe luptătorii greci. Aplauze puternice s-au declanşat în momentul apariţiei în faţa tribunei a reprezentativelor ţării noastre şi Turciei. Luptătorii români se bucură de multă simpatie aici şi numeroşii iubitori ai atleticii grele se interesează îndeaproape de ei, în special de campionul lumii, Gheorghe Berceanu. Sportivii noştri, care au dominat ultima ediţie a Balcaniadei, cîştigînd primul loc pe naţiuni la ambele stiluri şi 8 medalii de aur, au de data aceasta o misiune mult mai grea. Ei vor înfrunta luptători valoroşi, cum sînt cei din Turcia şi Bulgaria, cu toţii campioni naţionali la juniori, iar unii chiar la seniori. În plus, luptătorii ţării gazdă se bucură de o galerie cum rar se întîlneşte la acest sport. Încă din prima reuniune, suporterii din Istanbul, veniţi în număr mare la sală, au susţinut frenetic pe purtătorii dresurilor cu semilună. De altfel, aici în Turcia sportul luptelor este considerat ca cea mai populară disciplină după fotbal.

Primul sportiv român, care a intrat în concurs a fost **I. Gibu,** la greco-romane (48 kg). Reprezentantul nostru l-a întîlnit pe sportivul grec, Patianilis pe care l-a învins cu uşurinţă, la puncte. În continuare, a evoluat din echipa noastră de greco-romane **Gh. Berceanu** (cat. 52 kg). Campionul lumii l-a avut ca adversar pe iugoslavul Frgic, un luptător curajos, care timp de o repriză a opus o dîrză rezistenţă lui Berceanu. În reprizele doi şi trei Frgic a evitat lupta, în repetate rînduri, pentru care a primit un avertisment. În ultimele minute Berceanu s-a impus categoric şi a cîştigat meciul la 12—0 puncte diferenţă. Alte rezultate de la întrecerile de greco-romane: **cat. 48 kg** — Sari (Turcia) b. tuş Zivoin (Iugoslavia), **cat. 52 kg** — Tabur (T) b.p. Stoicov (Bulgaria).

Şi la „libere" cel mai uşor sportiv al nostru, **I. Arapu (cat. 48 kg)** a călcat cu... dreptul, învingînd la puncte, în urma unui meci foarte spectaculos, pe Aslan din formaţia echipei ţării gazde. La categoria imediat următoare, 52 kg. **P. Ioniţă** l-a avut ca adversar pe Zamianidis (Grecia). Timp de peste 5 minute **Ioniţă** a avut avantaj şi se părea că va cîştiga fără emoţii. În repriza a treia reprezentantul nostru a fost declarat de către arbitrul de centru învingător prin descalificarea adversarului (Zamianidis primise trei avertismente). Juriul însă a anulat cel de al treilea avertisment acordat luptătorului grec, care apoi în final a avut o revenire puternică şi a întors rezultatul în favoarea sa cîştigînd la puncte.

PREZENT ŞI VIITOR
ÎN „CUPA SPERANŢELOR OLIMPICE" LA GIMNASTICĂ

Constantin MACOVEI
transmite din MOSCOVA

La scurt timp după ce luminile s-au stins în sala de sport a Palatului pionierilor din Moscova, i-am rugat pe cîţiva dintre cei mai reputaţi specialişti care au urmărit timp de 3 zile disputa celor mai buni gimnaşti din 10 ţări ale lumii să ne împărtăşească impresiile lor despre nivelul tehnic al „Cupei speranţelor olimpice", despre prezentul şi viitorul acestei întreceri şi, în măsura în care interlocutorii noştri i-au putut urmări la lucru, despre gimnaştii români.

LIDIA IVANOVA, maestră emerită a sportului, multiplă campioană a URSS, arbitru pentru concursul feminin: „Nivelul întrecerii desfăşurate la Moscova a fost evident superior celui de acum un an, de la Cluj. Echipele care s-au prezentat aici — URSS, R.D. Germană şi România — au arătat multe lucruri interesante, gimnastele au inclus în exerciţiile lor elemente noi, de mare dificultate. Pentru prima oară în lume am văzut o gimnastă executînd salt grupat înapoi pe birnă. Este vorba de performanţa Olgăi Korbut. De altfel, în exerciţiile tuturor gimnastelor din echipele mai înainte menţionate am observat elemente din grupa C, pe care sportivele le execută cu mare siguranţă şi măiestrie. Echipa română putea obţine un rezultat mai bun dacă se prezenta mai bine la paralele şi la birnă, aparate la care gimnastele dv. au concurat reţinut, cu teamă, într-un ritm lent. Toate fetele pe care le-am văzut aici, în echipa română, au posibilităţi mai mari decît cele arătate în concurs".

MARIA IONESCU, antrenoarea federală a României: „În ceea ce priveşte întrecerea feminină, aş dori să subliniez că primele 5 echipe s-au prezentat la un nivel valoric apropiat, ceea ce a făcut ca lupta să fie foarte strînsă. După cîte am observat la formaţiile participante, reiese că în toate ţările se manifestă o mare grijă pentru creşterea generaţiei olimpice de mîine, pentru formarea şi excelenta pregătire a tinerelor gimnaste. Am observat aceasta atît la cele două selecţionate ale URSS, cît şi la reprezentativa R.D. Germane, o echipă omogenă, capabilă de rezultate şi mai bune. Multe sportive au executat, în concurs, elemente de mare dificultate, la care nici vedetele de primă mărime nu se încumetă prea des.

Am obţinut un rezultat care ne satisface, dar sînt convinsă că el putea fi şi mai bun. Gimnastele noastre au concurat slab la paralele şi birnă, ceea ce a făcut să pierdem posibilitatea de a ocupa locul 3, după cele două puternice echipe ale URSS. Ştiu că mai avem destule de făcut şi cred că şi ceilalţi specialişti români, prezenţi aici, au înţeles aceasta". mă întreb dacă nivelul din ce în ce mai ridicat la care se prezintă cei mai mulţi dintre sportivi ne îngăduie să mai numim concursul nostru al speranţelor. Am văzut aici sportivi în plină afirmare, cu exerciţii extrem de dificile, în care sînt incluse elemente care acum 10 ani nu intrau nici în compoziţiile marilor maeştri.

Din an în an „Cupa speranţelor olimpice" devine un concurs cu tot mai mare greutate şi prestigiu internaţional şi m-ar bucura mult dacă şi alte federaţii ar găsi util să participe la această întrecere, care în prezent angrenează numai sportivi din ţările socialiste. În altă ordine de idei, eu văd în medaliatul dv. cu argint, Nicolae Oprescu, un gimnast cu mari perspective".

★

Rezultatele tehnice la concursul pe aparate.

FETE. **Sărituri:** Elisabeta Turcu, Irina Kondraşina şi Olga Korbut — 18,75 p, medalii de aur; Tamara Lazakovici — 18,65 p, medalie de argint; Marcela Vechova şi Rusiko Şiharulidze — 18,55 p, medalii de bronz. **Paralele:** Liudmila Şapalina şi Tamara Lazakovici — 19,40 p, medalii de aur; Doris Krependorf — 19,10, medalie de argint; Rusiko Şiharulidze — 18,90 p, medalie de bronz. **Bîrnă:** Marcela Vechova, Olga Korbut şi Tamara Lazakovici — 18,85 p, medalii de aur; Sonia Brazdova şi Irina Schneider — 18,60 p, medalii de argint; Marina Gordeeva — 18,30 p, medalie de bronz. **Sol:** Rusiko Şiharulidze — 19,20, medalie de aur; Olga Vorošilova — 18,90, medalie de argint; Marina Gordeeva — 18,85, medalie de bronz... 6. Felicia Dornea — 18,60 p.

BĂIEŢI. **Sol:** Kim-ben-sik — 18,95, medalie de aur; Nicolae Oprescu şi Li-son-sep — 18,70, medalii de argint; Kim-sen-zu, Preuss Klauss şi Wolfgang Ketz — 18,35, medalii de bronz. **Cal cu mînere:** Nikolai Andrianov — 19,25, medalie de aur; Kim-ben-sik — 19,10, medalie de argint; Amiram Nozadze — 18,90, medalie de bronz. **Inele:** Li-son-sep — 19,10, medalie de aur; A. Nozadze — 19,00, medalie de argint: N. Andrianov, Kim-ben-sik şi Kim-sen-zu — 18,80, medalii de bronz. **Sărituri:** Li-son-sep — 18,625, medalie de aur; Kim-sen-zu — 18,60, medalie de argint; Nozadze — 18,55, medalie de bronz. **Paralele:** Kim-ben-sik — 19,20, medalie de aur; Kim-sen-zu — 19,15, medalie de argint; Salik Galstean — 19,10, medalie de bronz. **Bară:** Li-son-sep — 19,35, medalie de aur; Nozadze — 19,30, medalie de argint; Kim-sen-zu — 19,10, medalie de bronz.

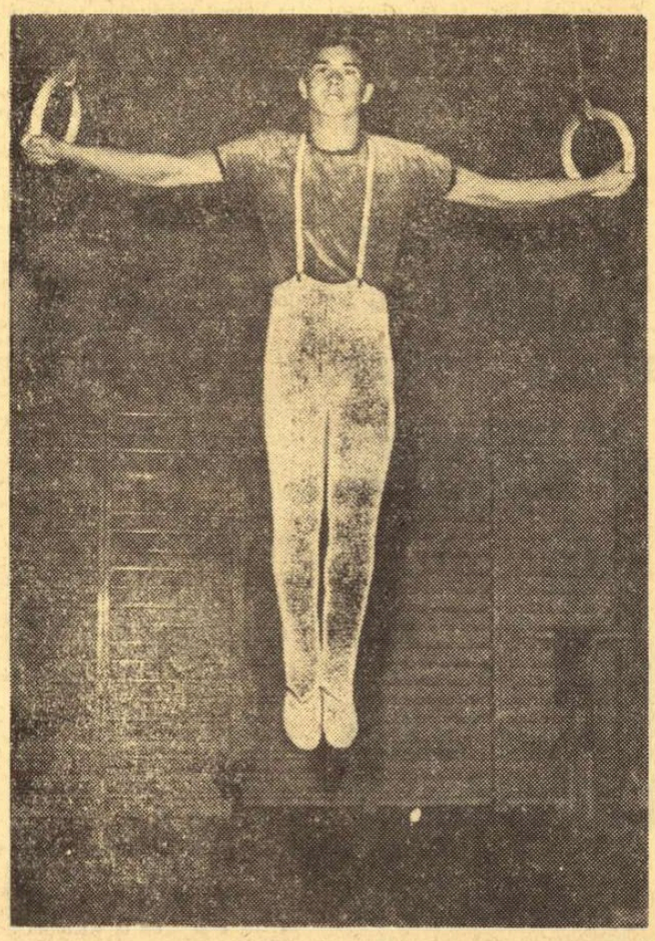

CARŢI DE VIZITĂ

NICOLAE OPRESCU. S-a născut în anul 1954 în Bucureşti. Practică gimnastica de la vîrsta de 6 ani. În 1961 începe să lucreze la clubul sportiv Viitorul, cu antrenorul Mircea Bădulescu, sub a cărui supraveghere parcurge treptele măiestriei sportive. A participat la Campionatele europene de la Varşovia. Este membru al clubului sportiv Dinamo Bucureşti.

A început turneul internaţional de volei de la Varna

ECHIPA ROMÂNIEI SURCLASATĂ

VARNA (prin telefon). Turneul internaţional feminin de volei din localitate a programat, în prima zi, cîteva întîlniri tari. Partida inaugurală a opus formaţiile U.R.S.S. şi R.D. Germane. Voleibalistele sovietice au obţinut victoria cu 3—0 (11, 6, 9). De remarcat că în ultimul set învinsele conduceau cu 7—0! În continuare, reprezentativa României, a fost surclasată de echipa R.P.D. Coreene (una dintre cele mai bune) cu scorul de 3—0 (3, 5, 1). Jucătoarele noastre, timorate de faima adversarelor, nu s-au concentrat suficient, au avut un plasament greşit în teren, manifestînd deficienţe la preluare şi la dublaj, iar atacurile s-au construit defectuos.

În ultimul meci, Polonia a dispus de Bulgaria cu 3—1.

EM. COSTOIU
arbitru internaţional

PENTRU PRELIMINARIILE C.M. DE FOTBAL

GRECIA VA OPUNE O ECHIPĂ NOUĂ ÎN JOCURILE CU ELVEŢIA ŞI ROMÂNIA

„Grecii speră, cu un optimism robust, să se poată califica mai departe pentru Mexic. Ei consideră că vor cîştiga ambele meciuri pentru C. M., cel contra Elveţiei la Salonic şi pe cel cu România la Bucureşti, aşa încît să participe, pentru întîia oară în istoria fotbalului grec, la turneul final al campionatului mondial".

Iată cum reflectă o corespondenţă din Atena, publicată de ziarul elveţian „SPORT" — Zürich, starea de spirit care domneşte actualmente în Grecia, faţă de şansele reprezentativei acestei ţări în C. M. de fotbal.

În orice caz, acest optimism nu pare teoretic întemeiat decît în ceea ce priveşte jocul cu echipa Elveţiei, joc care se va disputa la 15 octombrie, pe stadionul Caftanzoglion din Salonic, unde, fără îndoială, cei 45 000 de spectatori vor asigura echipei lor un suport moral, demn de luat în seamă.

În jocul cu reprezentativa României, fotbaliştii greci au de trecut însă, o barieră psihologică: pînă acum ei nu au reuşit niciodată să termine victorioşi în faţa 11-lui român. Dar, la Atena, se consideră că această barieră psihologică a căzut, în luna iunie, cu prilejul turneului balcanic al echipelor de tineret, cînd echipa Greciei a întrecut cu 4-0 reprezentativa ţării noastre. Se spune că această victorie a influenţat, în mod sensibil, moralul jucătorilor din prima reprezentativă a Greciei. Mai mult chiar, antrenorul *Dan Gheorghiadis,* care se ocupă de ambele echipe, s-a decis să introducă în reprezentativa pentru C. M. cîţiva din jucătorii echipei de tineret: *Toscas* (Tricala), *Spiridis* (Aris), *Sarafis* (P.A.O.K.), *Criticopulos* şi *Gaţiioanoglu* (ambii de la Ethnikos). Aceştia au fost incluşi, de altfel, şi în lotul care a efectuat un turneu de 24 de zile în Australia (soldat cu 2 victorii, 2 jocuri egale şi 2 înfrîngeri). Rezultatele sînt considerate meritorii mai ales că această formaţie nu a putut beneficia de aportul jucătorilor de la Panathinaikos şi Olympiakos (cluburi aflate în S.U.A. în aceeaşi perioadă).

Noul sezon competiţional va începe în Grecia la 21 septembrie. Campionatul primei categorii va reuni nu mai puţin de 18 echipe.

Rodajul jucătorilor în meciurile de campionat va fi, deci, minim pînă la întîlnirea cu Elveţia. Antrenorul Gheorghiadis mizează, însă, mai mult pe acumulările de experienţă realizate în turneul de la antipozi. *(s. b.).*

ŞI TOTUŞI...

FAMECHON VA BOXA DIN NOU CU HARADA!

În meciul Famechon (Australia) — Harada (Japonia), pentru titlul mondial la categoria pană, oficialii au pronunţat o decizie eronată. Ca urmare a discuţiilor purtate, Famechon urmează să-şi pună din nou titlul în joc în faţa japonezului Harada. Meciul va avea loc la Tokio, la o dată care urmează să fie stabilită ulterior.

UN GIRO PENTRU AMATORI?

Federaţia italiană de ciclism studiază posibilitatea organizării unui Tur al Italiei rezervat cicliştilor amatori. Această importantă competiţie ar urma să se desfăşoare anul viitor, după o formulă asemănătoare Turului Franţei pentru amatori (Tour de l'Avenir).

Tiparul I.P. „Informaţia", str. Brezoianu nr. 23—25, Bucureşti

40368

Redacția și administrația: str. Vasile Conta nr. 16, tel. 11.10.05, interurban 72 și 286. Telex sportrom buc. 180.

PROLETARI DIN TOATE ȚĂRILE, UNIȚI-VĂ!

sportul

4 pagini 30 bani

Anul XXV — Nr. 649 (6083) ZIAR AL CONSILIULUI NAȚIONAL PENTRU EDUCAȚIE FIZICĂ ȘI SPORT Sîmbătă 30 august 1969

TRADIȚIILE VALOROASE ȘI PROGRESUL ACTUAL AL ȘCOLII ROMÂNEȘTI

Interviu cu conf. universitar EUGEN BLIDEANU, director general în Ministerul Învățământului

Prezentă activ, în decursul veacurilor, în lupta poporului nostru pentru libertate, dreptate și progres social, școala, continuatoare demnă a tradițiilor înaintate ale culturii și științei din țara noastră, a cunoscut în anii puterii populare și ai construcției socialiste o dezvoltare uriașă, fără precedent. Partidul și guvernul au acordat și acordă școlii un nemăsurat sprijin moral și material, privind-o ca pe una dintre cele mai însemnate pîrghii în înfăptuirea misiunii istorice ce și-a asumat-o poporul de a construi socialismul și comunismul.

Gratuitatea completă a învățămîntului de toate gradele, cuprinderea în școli a aproape 4 milioane de tineri, creșterea continuă a numărului cadrelor didactice (care depășește în prezent 180 000), asigurarea învățămîntului în limba maternă pentru copiii aparținînd naționalităților conlocuitoare, crearea celor mai bune condiții pentru ca toți cetățenii țării să-și formeze o cultură bogată și multilaterală, să-și însușească știința și tehnica cea mai înaintată, reprezintă realizări epocale ale societății noastre socialiste.

În toți acești ani de adînci prefaceri care au trecut de la Eliberare, învățătorii și profesorii — detașamentul de aur al intelectualității noastre — îndrumați de partid, au participat cu devotament și însuflețire la toate marile acțiuni social-politice. Prin munca lor entuziastă, plină de dăruire, ei au contribuit la formarea multor generații de tineri care participă astăzi cu pricepere, abnegație și pasiune, împreună cu întregul popor, la edificarea socialistă a țării.

*

Pentru a cunoaște unele aspecte legate de dinamica dezvoltării școlii românești, drumul parcurs de învățămîntul de educație fizică — parte componentă a învățămîntului de cultură generală — concepția care există astăzi despre activitatea sportivă în viața elevilor noștri, ne-am adresat în cadrul unui interviu conferențiarului universitar EUGEN BLIDEANU, director general în Ministerului Învățămîntului.

● **În pătrarul de veac care a trecut de la actul Eliberării, școala românească, îndrumată permanent de către partid, a cunoscut o dezvoltare ritmică, în pas cu cerințele, ajungînd astăzi la cote înalte și ca sistem de organizare și ca eficiență. Pentru început v-am ruga să aveți amabilitatea de a prezenta cîteva date privind dinamica dezvoltării învățămîntului în țara noastră...**

— Cîteva cifre ar putea fi edificatoare în această direcție. De pildă, în anul școlar 1938/1939 numărul unităților de învățămînt general și al liceelor de cultură generală era de 13 865, încorporînd 1 604 481 elevi și fiind deservite de 45 359 cadre didactice. În anul 1967/1968, numărul școlilor din aceeași rețea a ajuns la 15 525, cu 3 268 707 elevi și 144 516 învățători și profesori. În anul școlar 1938/1939 nu exista nici un liceu de specialitate, în timp ce în anul școlar 1967/1968 rețeaua acestor unități de învățămînt a cuprins 165 de licee cu 47 636 de elevi și 2 836 de profesori. Învățămîntul profesional cuprindea 224 unități (39 250 elevi și 896 cadre didactice) în 1938; în 1968 cifra acestor școli a ajuns la 426 (219 401 elevi și 11 924 cadre didactice). În privința instituțiilor preșcolare, ra-

Tiberiu STAMA

(Continuare în pag. a 2-a)

Fază din meciul Steaua — Dinamo, disputat în trecutul campionat

GÎNDURI, VISURI ȘI SPERANȚE RUGBYSTICE LA ÎNCEPEREA CAMPIONATULUI

Iată că a trecut și „vacanța mare", după ea și perioada pregătitoare, iar duminică rugbyul va pune în joc un nou titlu. Desigur că acum, **o zi înaintea primului pas în marea întrecere, fiecare din iubitorii balonului oval — jucător, antrenor, arbitru, suporter inițiat sau simplu admirator al sportului — gîndește, visează, speră în realizări depline, așteptînd cu emoție verdictul realității — campionatul.**

Și, **cum încă mai avem posibilitatea să visăm, s-o facem cu speranța realizării acestor visuri.** Deci :

...Ce-ar fi dacă în această nouă ediție a campionatului, prea obișnuitelor pretendente la titlu — Dinamo, Grivița, Steaua — li s-ar alătura, cu îndreptățită pretenție, cel puțin o reprezentantă a rugbyului din provincie..

...sau, ce-ar fi dacă, după fiecare meci disputat, am putea spune, cu mîna pe inimă : „Am jucat, am arbitrat, am văzut cu adevărat rugby".

...dar dacă fiecare partidă a campionatului național s-ar disputa în cuplaj cu un joc al echipelor de juniori, sau cu un joc divizionar B, sau — de ce nu ? — în deschiderea unui meci de fotbal.

...sau dacă ni s-ar oferi posibilitatea să ne întrebăm cum se numește talentatul junior care a fost promovat în echipa de divizia A a clubului său...

...Ce-ar fi dacă televiziunea ne-ar ajuta, făcînd să apară pe asfaltul străzilor, în joaca copiilor, și geometria terenului de rugby, adaptat la condițiile respective, așa cum a mai făcut-o cu deosebit succes pentru tenis, hochei, handbal, ca să nu mai vorbim de fotbal, prin repetatele transmisii ale acestor sporturi..

...sau, ce-ar fi dacă, după fiecare meci, o dată cu felicitările reciproce învingători-învinși, jucătorii, antrenorii și publicul spectator ar remarca aportul substanțial al arbitrului în asigurarea cursivității jocului, în respectarea spiritului său...

Paul CIOBANEL

(Continuare în pag. a 2-a)

Un comandament actual al sportului

Din totdeauna, omul a încercat cerbicia naturii, să-și facă din unealtă și mașină un auxiliar prețios și docil care să răspundă cu promptitudine și eficiență inteligenței sale creatoare, construind astfel punți către realitatea înconjurătoare. Către o realitate pe care a vrut-o, întotdeauna, în transformare, pe scara progresului întregii umanități.

Cu atît mai mult, omul societății moderne a tins, în avalanșa descoperirilor epocale care stau la baza actualei revoluții tehnico-științifice, să nu se afle nicicînd în postura ucenicului-vrăjitor, incapabil să struneacă forțele pe care el însuși le-a declanșat. Pentru că factorul determinant al creșterii eficienței muncii sociale îl constituie omul, cu întreaga sa capacitate de creație, cu energia și priceperea sa. Și, așa cum s-a subliniat la Congresul al X-lea al Partidului — prilej istoric de jalonare a efortului creator depus de poporul român pentru edificarea prezentului socialist și a viitorului său de aur, comunismul — industria modernă, temelia de granit a României socialiste, presupune o creștere corespunzătoare a productivității muncii. **Și disponibilitatea de lucru a omului muncii a fost corelată cu menținerea acestuia într-o bunăstare fizică și psihologică.** Firesc, pentru că realitatea țării noastre o impune, dar și angajant pentru cei ce lucrează în domeniul educației fizice și sportului.

Elanul în muncă, disciplina și conștiinciozitatea, deopotrivă consecințe ale unei bune pregătiri fizice și psihologice, pot dobîndi valențe prețioase pe terenul de sport, în orele de mișcare organizată și turism.

Aceasta înseamnă că bugetul-timp al oamenilor muncii și al familiilor lor trebuie prospectat cu grijă de către organele și organizațiile chemate prin Legea sportului să concure la educația fizică a maselor. **Și, în acest sens, inițiativa capătă o pondere socială de mare importanță, întărirea sănătății oamenilor muncii, dezvoltarea fizică armonioasă, creșterea capacității funcționale a organismului necesitînd mijloace și metode dinamice și atractive, care să îmbine utilul și recreativul în folosirea timpului liber.**

Uriașa mobilizare a resurselor de energie umană și materială a națiunii, chezășie a îndeplinirii sarcinilor istorice trasate de Congresul al X-lea al P.C.R. în acest an aniversar al României socialiste, necesită o contribuție directă și mărită a educației fizice și sportului la sănătatea poporului. Pentru că tradiționala robustețe fizică și morală a poporului român are acum și în anii care vin un teren de manifestare plenară mai fertil ca oricînd: făurirea societății socialiste multilateral dezvoltată.

Paul SLAVESCU

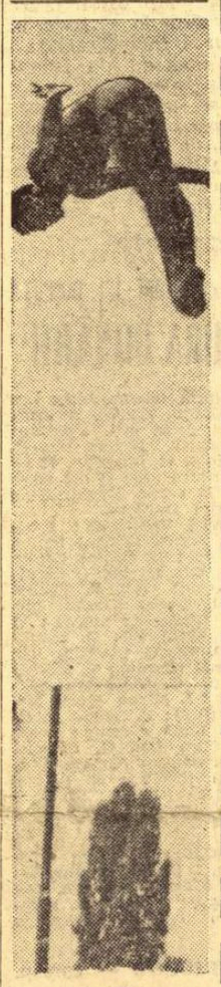

Ion Ganea executînd, la un antrenament, un frumos salt în echer

Foto : THEO MACARSCHI

ÎNTRECERI INTERNAȚIONALE ȘCOLARE DE BASCHET ȘI CAIAC CANOE

În întîmpinarea a 10 ani de la înființarea Școlii sportive nr. 2, în Capitală au avut loc reușite întreceri de baschet și caiac canoe cu participarea unor echipe și sportivi reprezentînd mai multe unități școlare și cluburi din țară și de peste hotare (R.D. Germană, Cehoslovacia și Bulgaria).

Competiția de baschet — desfășurată pe terenurile de la Drept — a reunit un număr de 20 de echipe (băieți și fete) în cadrul categoriilor copii, juniori I și juniori II. Iată primele formații în clasamentul general :

COPII, FETE : 1. Școala sportivă Cluj, 2. Casa pionierilor Brno, 3. Școala sportivă Brașov.

COPII, BĂIEȚI : 1. Școala sportivă nr. 2 București, 2. Clubul Școlarul București, 3. Școala sportivă nr. 3 București.

JUNIORI II, FETE : 1. Chemie Halle, 2. Școala sportivă nr. 2, 3. Mladeze Stadion Praga.

JUNIORI II, BĂIEȚI : 1. Școala sportivă nr. 2, 2. Liceul nr. 35 cu program de educație fizică, 3. Școala sportivă Brașov.

La juniori I, pe locul I s-a clasat echipa Chemie Halle.

În întrecerile de caiac canoe, cel mai mare punctaj l-au realizat reprezentanții Școlii sportive nr. 2 — 168. Pe locurile următoare, școlarii cehoslovaci (CSSR) cu 134 p, și cei bulgari din Vidin — 115 p, și Asenoveț — 112 p.

REZULTATE TEHNICE. Caiac **1 B II 500 m : 1.** Zabet (Șc. sp. 2) 2:01,3; **Caiac 2 F 500 m : 1. Fulinova-Benesova (CSSR) 2:06,5; 2.** Ivan-Becea (Șc. sp. 2) 2:11,9. **Caiac 4 F I 500 m : 1.** Balakova —Cerna — Matorskova — Fulinova (CSSR) 1:56,5; 2. Teodorescu — Olaru — Popescu — Boboșilă (Șc. sp. 2) 2:00,9. **Caiac 1 B I 500 m:** 1. Ilandiev (Vidin) 1:57,0, 2. Diaconescu (Șc. sp. 2) 1:58,2. **Caiac 2 B I 500 m : 1.** Gasperik — Stuk (CSSR) 1:40,0; ...4. Gojgan — Minculescu (Șc. sp. 2) 1:43,3. **Caiac 2 B II 500 m : 1.** Tănăsescu — Zebet (Șc. sp. 2) 1:50,0. **Caiac 4 B 1000 m : 1.** Haviar — Gasparik — Stuk — Patcha (CSSR) 3:29,2; 2. Diaconescu — Gîjgău — Minculescu — Bahri (Șc. sp. 2) 3:30,4. **Caiac 4 B II 500 m :** Stoian — Zabet — Păunescu — Stroe (Șc. sp. 2) 1:42,1. **Caiac 1 F II 500 m :** 1. Fulinova (CSSR) 2:21,0; 2. Becea (Șc. sp. 2) 2:31,5. **Caiac 2 F I 500 m : 1.** Balakova — Matorskova (CSSR) 2:10,4; 2. Teodorescu — Olaru (Șc. sp. 2) 2:15,9. **Caiac 4 B I 500 m : 1.** Haviar — Gasparik — Stuk — Patcha (CSSR) 1:39,0... 4. Diaconescu — Gîjgău — Minculescu — Bahri (Șc. sp. 2) 1:41,0. **Caiac 4 F II 500 m : 1.** Ivan — Zintz — Iliescu — Balac (Șc. sp. 2) 2:06,5. **Caiac 1 B 1 000 m : 1.** Handiev (Vidin) 4:08,0 ...3. Diaconescu (Șc. sp. 2) 4:08,3. **Caiac 2 B I 1 000 m : 1.** Gasperik — Stuk (CSSR) 3:50,5, 2. Gîjgău — Minculescu (Șc. sp. 2) 3:55,8. **Caiac 1 F I 500 m : 1.** Matorskova (CSSR) 2:19,4, ...3. Teodorescu (Șc. sp. 2) 2:29,0. **Canoe 1 B 500 m : 1.** Finanțu (Șc. sp. 2) 2:39,0. **Canoe 2 B II 500 m : 1.** Vasiliu — Serghei (Șc. sp. 2) 2:08,5. **Canoe 1 B II 500 m : 1.** Muldavliev (Asenovet) 2:18,9; 2. Ștefan (Șc. sp. 2) 2:19, 2. **Canoe 2B I 500 m: 1.** Stepanek-Komekny (CSSR) 1:58,9 ...5. Alexandrescu-Teodosiu (Șc. sp. 2) 2:11,4. **Canoe 1 — 1 000 m : 1.** Halmo (CSSR) 4:44,5, ...3. Ștefan (Șc. sp. 2) 4:50,2. **Canoe 2 — 1 000 m:** 1. Taar — Soos (CSSR) 4:14,4, ...4. Alexandrescu — Teodosiu (Șc. sp. 2) 4:31,7.

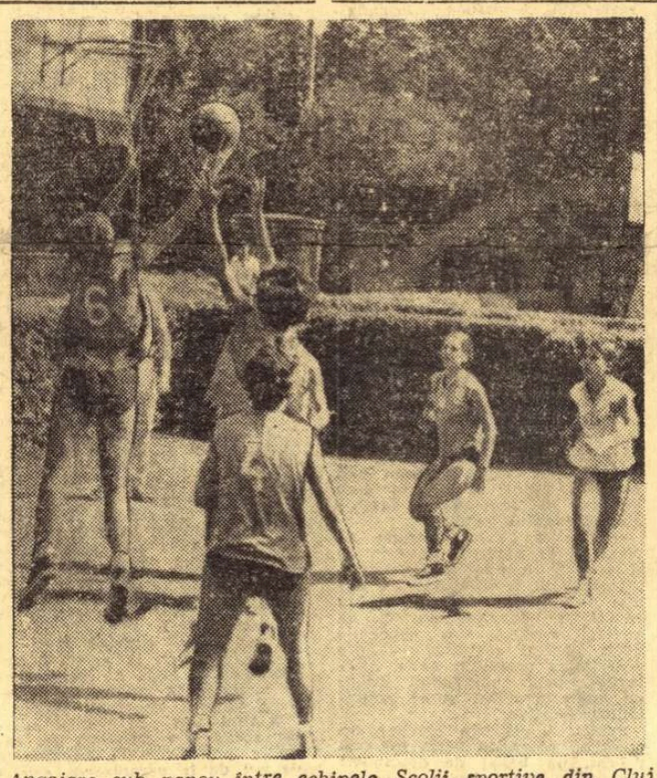

Angajare sub panou între echipele Școlii sportive din Cluj și Casei pionierilor din Brno.

foto: prof. M. BERBECEANU

LA ȘTRANDUL TINERETULUI

PRIMELE STARTURI ALE JUNIORILOR

Naționalele de juniori, care debutează astăzi în bazinul central de la Strandul Tineretului, reprezintă un eveniment de seamă în activitatea tinerilor înotători. Timp de 4 zile se vor perinda în fața noastră, cu foarte mici excepții, toate speranțele natației românești. În perspectivă, un spectacol captivant cu multe suspense-uri și un asalt puternic asupra tabelei de recorduri. De altfel, evoluțiile copiilor la începutul lunii august și performanțele realizate de cîțiva juniori în ultimele competiții internaționale îi îndrituiesc pe specialiști să aștepte cu mare nerăbdare aceste întreceri.

Confirmări, revanșe spectaculoase și... nelipsitele surprize — iată ce vom putea urmări de astăzi (ora 10 — seriile și ora 18 — finalele) în piscina cu 7 culoare de la șosea.

MECIUL IUGOSLAVIA — ROMÂNIA VA FI RADIODIFUZAT

O veste bună pentru iubitorii fotbalului din țara noastră: meciul Iugoslavia—România, care se dispută miercuri 3 septembrie la Belgrad, cu prilejul sărbătoririi a 50 de ani de existență a fotbalului iugoslav, va fi transmis pe posturile noastre de radio.

Crainic reporter: Ion Ghițulescu.

TINERII POLOIȘTI ROMÂNI ÎNVINȘI LA VRNJACKA BANJA

În turneul internațional de polo de la Vrnjacka Banja, rezervat echipelor de juniori, selecționata română a întrecut formația Algeriei cu 18—0 (4—0, 4—0, 5—0, 5—0), dar apoi a pierdut ambele jocuri susținute cu Italia și Uniunea Sovietică, la același scor : 2—3. În celelalte partide : Iugoslavia — Italia 7—7 (1—2, 1—1, 3—1, 2—3); Iugoslavia — U.R.S.S. 7—6;

Voința Cluj a susținut a doua partidă în cadrul turneului internațional de la Magdeburg, întrecînd formația Motor Schoenenburg cu scorul de 6—3.

Duminică începe la Dubrovnik un nou turneu internațional, care reunește primele reprezentative ale Italiei, României, Iugoslaviei și o formație secundă a țării gazdă.

DINAMOVIADA DE ÎNOT ȘI POLO

În săptămîna ce urmează, piscina Dinamo din Capitală va găzdui tradiționalele întreceri ale Dinamoviadei la înot și polo. Pînă la această oră, organizatorii au primit înscrieri din partea cluburilor Spartak Levski Sofia, Ruda Hvezda (Cehoslovacia), Dynamo (R.D. Germană), Dinamo (U.R.S.S.), Dozsa (Ungaria) și Gwardia (Polonia).

AZI ȘI MÎINE LA TINERETULUI,

SĂRITORII ȘI DISPUTĂ TITLURILE DE CAMPIONI NAȚIONALI

Cel mai important eveniment intern al săritorilor de la trambulină, campionatele naționale ale seniorilor și senioarelor, se desfășoară astăzi și mîine la Strandul Tineretului din Capitală. Protagoniștii întrecerilor sînt în primul rînd actualii deținători ai titlurilor, Ion Ganea și Melania Decuseară, dar un rol important îl vor avea și mai tinerii lor parteneri, majoritatea aflați la vîrsta junioratului. Ca de obicei, se vor desfășura salturi de la trambulina de 3 m și de la platformă. Ineditul îl constituie programarea, pentru prima dată, a săriturilor de la trambulina de 1 m, probă inclusă de curînd și în programul marilor competiții internaționale.

PROGRAM: sîmbătă de la ora 9,30: **sărituri de la trambulina de 1 m (impuse și libere), de la ora 16,30: sărituri de la trambulina de 3 m (impuse și libere);** duminică de la orele 9,30: **(impuse) și 16 (libere) sărituri de la platformă.**

În încheiere, vor avea loc salturi demonstrative și comice.

BUCUREȘTIUL VA GĂZDUI UN MARE CONCURS INTERNAȚIONAL DE LUPTE

Capitala țării noastre va găzdui un mare concurs internațional de lupte greco-romane și libere. Invitațiilor trimise de federația noastră de specialitate le-au răspuns favorabil 12 țări, astfel că la București va avea loc un mic campionat european. Dar iată lista țărilor care vor fi reprezentate în această confruntare internațională de mare prestigiu : BELGIA, BULGARIA, CEHOSLOVACIA, ELVEȚIA, FINLANDA, R.D. GERMANĂ, GRECIA, ITALIA, IUGOSLAVIA, POLONIA, UNGARIA, TURCIA și, bineînțeles, ROMÂNIA.

Din loturile respective vor face parte sportivi de mare valoare, medaliați mondiali și europeni, campioni balcanici. Și alături de ei, vor concura și multe „speranțe" pentru J. O. din 1972.

Concursul va avea loc în zilele de 5, 6 și 7 septembrie și va fi găzduit de sala Dinamo.

AMERICANII CONTINUĂ SĂ COMENTEZE APROPIATUL CHALLENGE-ROUND

Cea mai animată dintre toate edițiile „Cupei Davis"...

În cercurile sportive din Statele Unite continuă să fie comentată pe larg apropiata apariție a tenismanilor României în finala „Cupei Davis", în compania reprezentativei americane. Întîlnirea de la Cleveland (Ohio, S.U.A.), programată la 19—21 septembrie, este așteptată cu deosebit interes, mai ales după strălucita victorie obținută de echipa română în finala interzone, asupra englezilor, la Wimbledon.

Într-un larg comentariu, consacrat acestei teme, revista americană de specialitate „SPORTS ILLUSTRATED", care apare la New York, scrie sub semnătura lui **Curry Kirkpatrick**, cunoscutul cronicar de tenis : **„Cînd Statele Unite își vor apăra titlul de deținătoare a Cupei Davis, luna viitoare la Cleveland, dincolo de fileu va sta România și nu Marea Britanie. Într-un fel, aceasta păstrează mai departe nota de senzațional, amară sau, uneori, tragică, pe care a purtat-o actuala ediție a Cupei, poate cea mai animată dintre toate..."**

În articol este descris apoi drumul ascendent pe care l-a parcurs reprezentativa Româ-

(Continuare în pag. a 6-a)

Ilie Năstase, surprins într-o atitudine caracteristică de foto-reporterul revistei americane „Sports Illustrated", care-l descrie ca „...înflăcărat și temerar"

Zi de competiție, ieri, pe lacul Snagov : bărci cu motor, arbitri, flamuri sportive, galerii scandînd puternic numele echipajelor favorite. Din zece în zece minute, start în proba de caiac simplu fete, în cursa de canoe dublu, în... cele opt finale de viteză ale „CRITERIULUI SPERANȚELOR".

Zi de competiție pe lacul Snagov : balize orînduite perfect, sute de participanți, diplome purtînd numele învingătorilor. Din zece în zece minute, festivitate de premiere în proba de caiac simplu fete (Doina Pentea — Politehnica Timișoara), în cursa de canoe dublu (Erofei și Ilievici Ivan — Steaua), în... cele opt disputate finale de viteză ale „CRITERIULUI SPERANȚELOR".

Zi de competiție pe lacul Snagov : cronometre, foi de concurs, emoțiile firești ale oricărui debut — fie el și în „limitele" categoriilor de clasificare a doua și a treia (cazul de față). Din zece în zece minute... răsturnări în proba de caiac simplu fete (Olimpia Sirotenco — Steaua), în cursa de canoe dublu, (Drăgoi, Barus — Constructorul Hune-

V. TOFAN

(Continuare în pag. a 2-a)

O spectaculoasă dispută în una din probele de canoe simplu

ÎNTRECEREA SPERANȚELOR OLIMPICE

NUME NOI ÎNTRE ÎNVINGĂTORI LA CAIAC-CANOE

MARIA ALEXANDRU VA EVOLUA ÎN JAPONIA

Selecționatele de tenis de masă (feminină și masculină) ale Europei vor susține o serie de meciuri în Japonia, între 1 și 20 octombrie. Echipa feminină cuprinde pe Maria Alexandru și Gabriele Geissler, iar cea masculină este alcătuită din Eberhard Schöler, Denis Neale și Anton Sipnacicl.

Totuși, calul rămîne!

LA RĂSCRUCE DE DRUMURI

Se poate spune că concursurile de dresaj de la Leipzig și Aachen, din luna iulie, concursul internațional de obstacole, din august, de la Craiova, cît și campionatele balcanice de călărie ce se vor disputa la sfîrșitul lunii septembrie la Sofia, marchează pentru sportul călare din țara noastră sfîrșitul unei etape și în același timp debutul în aceea pregătitoare menită să ducă acest sport la J.O. din 1972 de la München.

Analizînd comportarea de pînă acum a cailor de dresaj și obstacole se pare că din cei ce vor participa la Balcaniadă prea puțini vor ajunge în etapa avînd punct terminus Münchenul. La dresaj, în afara calului Domino și mai puțin a lui Ghidran, aflați în pregătire de 3—4 ani, restul cailor — Bolero, Dana, Argint — au îmbătrînit și la toamnă vor fi pensionați. Din noua generație din care v-am amintit pe Albinița, Soliman, Brad, Triumf, Peleș — toți de la clubul Steaua — pentru ca, în cei trei ani ce au mai rămas pînă la J. O. să poată atinge nivelul pretins de proba olimpică de dresaj, vor trebui supuși la un volum de lucru sporit și bazat pe cele mai eficace metode de pregătire. Vom acorda deplina noastră încredere celor trei călăreți steliști Iosif Molnar, Nicolae Mihalcea, Dumitru Velicu și antrenorului Nicolae Marcoci care, datorită vastei lor experiențe, vor găsi desigur, calea autodepășirii. Dar a ne rezuma numai la acești trei dresori, cred că am greși și de aceea se impune dotarea cu cai apți pentru dresaj a tinerilor Adolf Frölich, Sorin Bădulescu și Gh. Antemia care dovedesc că au aptitudinile cerute pentru dresaj.

De asemenea, așa după cum am remarcat după prima etapă a campionatului, au ieșit în evidență în proba de dresaj rezervată juniorilor, Dana Chirnoagă, Irina Ciocmata și Daniela Molnar. Aceste elemente talentate vor putea în viitor să se impună în concursurile internaționale cu multă ușurință.

La obstacole actualii cai de categorie grea, Gind, Altai, Simplon, Vifor, Grațiela, Neron, din cauza vîrstei înaintate și a plafonării posibilităților ca săritori, nu vor mai putea intra în vederile selecționerilor pentru J.O. Privirile vor trebui îndreptate spre generația de cai mai tineri care au arătat, încă de pe acum, că au posibilități să treacă obstacole de peste 1,40 m cum sînt: Spirt, Pik-up, Viteaz, Sondor, Păunaș, Blond, cărora li se vor putea alătura Potcovar, Titan, Sputnic și Poștăvar (după reeducare). Optimismul, pe care-l manifestăm în privința posibilităților acestor cai va putea fi justificat numai dacă ei vor fi încredințați acelor călăreți și antrenori care, în afara talentului și priceperii dovedite, vor fi dispuși să-și însușească și să aplice ceea ce a apărut nou în metodica echitației mondiale.

La proba completă din actualul efectiv aflat în pregătire pentru Balcaniadă numai caii Spirt și Jak ar putea figura în viitorul lot olimpic. Ceilalți, ca Greer, Keops, Severin, Bigam și Petrișor, după ce probabil își vor face datoria la Balcaniadă, vor fi folosiți numai pentru probele de obstacole.

Datorită însă faptului că pentru proba completă se cer cai ușori, iuți, curajoși și cu „singele mai cald", cu siguranță că vom reuși în curînd să aliniem la startul pregătirii olimpice cît mai mulți din caii tineri de pur sînge englez pe care Consiliul Superior al Agriculturii i-a distribuit cu larghețe anul trecut. Încă din acest sezon au ieșit în evidență caii tineri: Sunet, Neon, Spumos, Jambon, Strop, Granit, Colonel Palatin, Vrej, Prislop, Bebe, Huși, Soner, Strident, Ezer, Nufăr și Palermo. Pregătirea lor fiind multilaterală, (dresaj, stiplu, cros, obstacole) și necesitînd mijloace materiale și terenuri adecvate, va putea fi făcută numai acolo unde există asemenea condiții.

În ceea ce privește elementul uman, echitația noastră nu duce lipsă de călăreți talentați și capabili și nici de antrenori pricepuți. Ceea ce frînează, însă, punerea în valoare a acestora, este opoziția care se întîmpină la cuplarea celor mai buni călăreți cu cei mai buni cai, situație rezultată dintr-un exagerat simț de „proprietate asupra cailor".

Cînd este vorba de constituirea echipelor olimpice, principialitatea și adevărul însă, trebuie să triumfe în fața ambițiilor personale și a intereselor de club.

Cu ocazia ședinței festive închinate de C.N.E.F.S. celei de-a 25-a aniversări a eliberării României, președintele Consiliului Național, Anghel Alexe, a accentuat că ponderea sporturilor de performanță va fi dirijată, în primul rînd, către sporturile cu tradiție din țara noastră. Cunoscută fiind tradiția echitației românești, consider ca o obligație profesională și patriotică a tuturor acelora care activează în acest sector sportiv, să vină în întîmpinarea atenției ce se acordă călăriei de către C.N.E.F.S., cu întregul aport de care sînt capabili.

Sînt convins că la această „răscruce de drumuri", federația de călărie nu va șovăi să aleagă alt drum decît cel pe care merg cei hotărîți, îndrăzneți și optimiști, pentru că numai lor le sînt hărăzite succesele.

Felix ȚOPESCU

Secvențe din filmul Balcaniadelor de box

ISTANBUL, 1960: șapte „tricolori" medaliați cu aur

Din 1960, boxerii amatori din sud-estul continentului nostru își dispută aproape în fiecare an titlurile de campioni balcanici. Anul acesta, confruntările vor avea loc, după cum se știe, la Galați, centru cu o tradiție pugilistică remarcabilă. Pentru a readuce în actualitate cîteva secvențe din trecutele turnee balcanice, ne propunem să trecem pe scurt în revistă filmul unora dintre meciurile acestei populare competiții.

La 15 aprilie, reprezentanții boxului din România, Bulgaria, Grecia și Turcia au fost primiți cu ovații de spectatorii din Istanbul, prezenți în număr de aproximativ 5000 în sala „Sportserghisaray". România a ținut să onoreze ediția inaugurală a Balcaniadei, trimițînd pe ringul din Istanbul pe cei mai de seamă reprezentanți: M. Dobrescu (muscă), N. Puiu (cocoș), E. Cișmaș (pană), I. Mihalic (semiușoară), E. Pazmani (ușoară). M. Stoian (semimijlocie), N. Stoenescu (mijlocie mică), I. Monea (mijlocie), Gh. Negrea (semigrea), V. Mariuțan (grea).

„Herculele nostru de buzunar", Dobrescu, a încrucișat mănușile cu grecul Tuotokatos, pe care Mircea l-a fugărit insistent în ring, obținînd o victorie netă. Tot cu un boxer grec s-a întîlnit și Puiu: Costarelos. Deși a poposit la podea în prima și a treia repriză, pugilistul elen a reușit totuși să termine meciul în picioare și să piardă doar la puncte. Mihalic l-a depășit pe turcul Sevinli, iar Pazmani, după o victorie în dauna lui Briol (Turcia) a boxat a doua zi cu grecul Stavros, în fața căruia — resimțindu-se, a înclinat steagul. Contrar așteptărilor, Mihai Stoian a fost învins de bulgarul Mițev, în prima partidă. În următoarea, el a obținut o victorie „ușoară", prin... neprezentarea turcului Sucru. Cișmaș a avut suficient timp de odihnă, întrucît sorții au decis ca el să lupte direct în finală.

O mare putere de luptă a dovedit Stoenescu, care în repriza secundă a meciului cu bulgarul Nikolov a trecut prin clipe grele, fiind numărat în situație de groggy.

GH. NEGREA

Cu toate acestea, constănțeanul a reușit să întoarcă meciul în favoarea sa, cîștigînd partida. În plină ascensiune, Monea a punctat necruțător și variat, depășindu-l confortabil pe bulgarul Takov. 1—1 era în acel moment situația confruntărilor dintre Negrea și Stankov (Bulgaria). Boxerul nostru îl întrecuse pe Stankov în finala campionatelor europene de la Praga (1957), iar pugilistul bulgar își luase revanșa, în același an, la Festivalul de la Moscova. Pe ringul de la „Sportserghisaray", Negrea a luat... conducerea, răpindu-i lui Stankov speranța titlului balcanic. Lui Mariuțan nu i-au trebuit decît două reprize pentru a încheia disputa cu Sedan (Turcia), care recepționînd lovituri dure la cap, a ridicat mîna, anunțîndu-și abandonul.

Și acum rezultatele finale: **DOBRESCU b.p. M. Mițev (Bulgaria); PUIU b.p. Costarelos (Grecia); Tuș (Turcia) b.p. Cișmaș; MIHALIC b. p. Velinov (Bulgaria); Byrol (Turcia) b.p. A. Mițev (Bulgaria); S. Mițev (Bulgaria) b.p. Dimitrios (Grecia); STOENESCU b.p. Gyur (Turcia); MONEA b.p. Cotin (Turcia); NEGREA b.ab. 2 Stoimenidis (Grecia); MARIUȚAN b. ab. 2 Policandrinis (Grecia). Avînd 7 campioni balcanici, România cîștigă astfel a doua ediție a „Cupei orașului Istanbul".**

R. CALARAȘANU

BOXERII JUNIORI ÎȘI DISPUTĂ

„CENTURA DUNĂRII"

GALAȚI (prin telefon). Din inițiativa C.J.E.F.S. Galați, a început turneul dotat cu „Centura Dunării" pentru boxerii juniori. S-au prezentat la întrecere 72 de sportivi (printre care și doi campioni) din 13 orașe. Meciurile au loc pe arena Dunărea.

REZULTATE TEHNICE: semimuscă: V. Pletea (Măcin) b.p. I. Stanciuc (Iași); Șt. Cocioc (Oțelul Galați) b.p. Gh. Axente (Tulcea); M. Nagy (Cluj) b.p. P. Tănase (Galați); M. Ouatu (Bacău) b.p. M. Șerban (Ploiești); muscă: V. Ciotoroschi (Iași) b.p. C. Manea (Buzău); D. Gorea (Reghin) b.p. P. Morcirescu (Bacău); V. Mereor (Galați) b.p. C. Ciobotaru (Galați); cocoș: I. Miron (Cluj) b.p. V. Pintilie (Iași); E. Stoica (Brăila) b.p. N. Baltă (Bacău); pană: I. Hertz (Cluj) b.p. G. Crihană (Galați); N. Bogdan (Galați) b.ab. 2 C. Slotea (Brăila); N. Soloszi b.p. D. Ciurea (Galați); Șt. Sandu (Galați) b.p. P. Stelian (Ploiești) — decizie eronată; semiușoară: R. Ilie (Iași) b. k.o. 3 I. Kacso (Cluj); N. Păun (Ploiești) b. ab. 3 S. Grosu (Buzău); Gh. Vieru (Galați) b.p. Gh. Orbeanu (Galați); ușoară: E. Samson (Galați) b.p. A. Filipescu (Ploiești).

T. SIRIOPOL — coresp.

PENTATLON MODERN

I. BANET LIDER DUPĂ DOUĂ PROBE

Cea de a doua probă din cadrul concursului internațional de pentatlon modern care are loc în Capitală a continuat ieri cu proba de scrimă desfășurată în sala Floreasca. Rezultate: 1. Osipov Kuzma (R.S.S. Cazahă) 32 v = 1256 p, 2. Ivan Banet (România II) 26 v = 1064 p, 3. Valeri Ivanenko (R.S.S. Cazahă) 24 v = 1000 p, 4 Marian Cosmescu (România I) 22 p = 936 p. Pe echipe: 1. R.S.S. Cazahă 3192 p, 2. R.S. România II 2520 p, 3. R.S. România I 2392 p. În clasamentul general după două probe situația este următoarea: 1. Ivan Banet 2114 p, 2. Osipov Kuzma 2041 p, 3. Marian Cosmescu 1951 p, 4. V. Ivanenko 1795 p, 5. A. Moraru (România I) 1781 p, 6. F. Mureșanu (România III) 1771 p. Clasamentul general pe echipe după două probe: 1. R.S.S. Cazahă 5437 p, 2. România I 5368 p, 3. România II 4525 p, 4. România III 2291 p. În campionatul național după aceste două probe concurentul timișorean Ivan Banet are un avans substanțial față de principalul său adversar Marian Cosmescu și în continuare se anunță o dispută dîrză pentru cucerirea titlului de campion. Clasament în proba de scrimă: 1. Ivan Banet (C.F.R. Timișoara) 26 v = 1064 p, 2. M. Cosmescu (Steaua) 22 v = 936 p, 3. A. Moraru (I.E.F.S.) 17 v = 776 p, 4 F. Mureșanu (C.S.M. Sibiu) 17 v = 776 p. După două probe conduce Ivan Banet cu 2144 p, urmat de M. Cosmescu 1951 p și A. Moraru 1781 p. Pe echipe după două probe: 1. Steaua 5399 p, 2. C.F.R. Timișoara 3570 p, 3. I.E.F.S. 3153 p, 4. C.S.M. Sibiu 2291 p.

Astăzi la poligonul Tunari, cu începere de la ora 9, are loc proba de tir, iar de la ora 17, la ștrandul Tineretului proba de înot.

Gheorghe TOMIUC
antrenor-coordonator

JOCURI DÎRZE ÎN CAMPIONATELE DE TENIS

Campionatele naționale de tenis de cîmp se apropie de faza finală. Pînă acum, au fost întîlniri foarte echilibrate, cu multe răsturnări de scoruri, disputate pînă la ultima minge. Cea mai frumoasă și spectaculoasă întîlnire a fost oferită de Ion Santei și Sever Mureșan. Victoria le-a surîs pe rînd. Mureșan a condus în setul decisiv cu 4—2 și 5—4 ca pînă la urmă să piardă întîlnirea cu 7—5. O partidă la fel de strînsă, dar de un nivel mai scăzut, a fost furnizată de Ecaterina Horșa care a învins în prelungiri pe sora sa Eleonora Dumitrescu.

REZULTATE: **Fete:** Iudith Dibar — Vera Rado 6—0, 6—1; Agneta Kuhn — Mariana Ciogolea 3—6, 6—1, 6—1; Ecaterina Horșa — Eleonora Dumitrescu 6—4, 4—6, 7—5; Julieta Boboc — Ana Breda 6—0, 6—1. **Băieți:** G. Bosch — Gh. Boaghe 6—2, 6—4, 6—1; V. Marcu — T. Ovici 6—2, 12—10, 6—1; C. Popovici — P. Dumitrescu 6—4, 6—3, 6—2; I. Santei — S. Mureșan 3—6, 6—3, 7—5, 3—6, 7—5. **Dublu băieți, turul I:** Nemeth, Diaconescu — Hutter, Negru 5—7, 7—5, 7—5, 6—3; Komoroczy, Boldor — Somogyi, Nagy 6—3, 6—1, 9—7; Navroțchi, Dumitrescu — Stan Emil, Mirea 7—5, 2—0, abandon—; **sferturi finală.** Dumitrescu, Marcu — Nemeth, Diaconescu 6—4, 6—0, 8—6; Kerekes, Popovici — Komoroczy, Boldor 6—3, 6—3, 6—1; Süto, Sotiriu — Ovici, Boaghe 6—3, 6—3, 6—3; Santei, Mureșan — Navroțchi, Dumitrescu 6—0, 7—5, 6—4. **Dublu fete:** J. Boboc, E. Horșa — A. Cîrnaru, Z. Tudose 6—4, 6—1; V. Rado, F. Butoi — V. Balaj, F. Bucur 6—0, 6—2; M. Ciogolea, E. Dumitrescu — A. Verone, S. Dron 4—6, 6—4, 6—3; J. Dibar, A. Kuhn — A. Breda, V. Dudaș 6—0, 6—2; **dublu mixt:** A. Verone, Boldor — S. Dron, Dumitrescu 6—3, 3—6, 6—3; E. Horșa, Navroțchi — Fl. Butoi, Sotiriu 6—1, 6—1; E. Dumitrescu, Ovici — F. Bucur, Kerekes 6—3, 6—3; V. Balaj, Popovici — M. Ciogolea, Marcu 7—9, 6—4, 6—3; V. Rado, Komoroczy — Tudose, Nemeth 3—6, 6—2, 6—3.

Ieri după amiază, în prima semifinală de dublu masculin, V. Marcu și C. Dumitrescu au dispus, după un meci frumos, de I. Kerekes—C. Popovici cu 4—6, 6—2, 6—3, 3—6, 10—8.

Azi — semifinalele în probele de simplu și finala de dublu băieți.

ÎN PREAJMA CAMPIONATELOR EUROPENE DE CANOTAJ

● De vorbă cu GHEORGHE GIURCĂNEANU, secretar general al Federației de canotaj

Peste cîteva zile, canotoarele și canotorii noștri vor intra în focurile luptei pentru cucerirea unui loc fruntaș în ierarhia continentală, în cadrul campionatelor europene de canotaj de la Klagenfurt, din Austria. În dorința de a afla amănunte despre această importantă competiție, ne-am adresat tovarășului Gheorghe Giurcăneanu, secretar general al federației de specialitate:

— În primul rînd, v-am ruga să ne spuneți cînd se va da startul?

— Campionatele europene de canotaj din anul acesta se vor desfășura la Klagenfurt, în Austria, între 5 și 14 septembrie, cu participarea a 17 țări — la feminin — și 26 — la masculin.

— Cum apreciați șansele sportivilor noștri?

— În întrecerea feminină vom participa la toate probele, avînd șanse apreciabile să ocupăm locuri fruntașe. Spun acest lucru ținînd seama de potențialul valoric demonstrat în urma ultimelor verificări. La băieți, intenționăm să reabilităm canotajul nostru și să încercăm, bineînțeles, ocuparea unor poziții bune în clasament.

— A fost stabilită componența loturilor țării noastre?

— În principiu, da. La fete, urmează să facă deplasarea Elisabeta Lazăr, Doina Bălașa, Viorica Lincaru, Teodora Untaru, Stana Tudor, Viorica Crețu, Ioana Tudoran, Mitana Botez, Doina Bardaș, Ileana Nemeth, Ștefania Borisov, Elisabeta Urian, Garoafa Cantemir, Ecaterina Trancioveanu, Marioara Sîngeorzan, Elena Dragomir, Elena Necula și Maria Hublea.

Componența lotului masculin va fi definitivată abia după o ultimă verificare, care va avea loc între 2 și 4 septembrie, cînd aspiranții la tricoul național vor trebui să îndeplinească baremurile impuse de colegiul central de antrenori, pentru a putea căpăta dreptul de plecare.

— Care sînt — după opinia dumneavoastră — țările cu cele mai puternice echipaje?

— Cred că în lupta pentru medalii vor fi angrenate U.R.S.S., R. D. Germană, Olanda și Ungaria la fete, R. D. Germană, R. F. a Germaniei, Italia și Olanda la băieți.

— După cîte sîntem informați, în perioada 5—9 septembrie va avea loc și Congresul Federației Internaționale. Care sînt principalele probleme ce vor fi puse în discuție?

— Într-adevăr, între 5 și 9 septembrie, la Konzerthaus din Klagenfurt vor avea loc lucrările Congresului internațional, la care se vor discuta probleme legate de Jocurile Olimpice din 1972, locurile de desfășurare a campionatelor europene din 1970 și 1971, fixarea datei congresului din 1970 și propunerile privind modificarea statutului și regulamentului federației.

— Așadar...

— Sîntem aproape gata cu pregătirile, pe care le dorim materializate în ocuparea de locuri cît mai bune în cadrul competiției.

Emanuel FANTANEANU

GÎNDURI, VISURI ȘI SPERANȚE RUGBYSTICE LA ÎNCEPEREA CAMPIONATULUI

(Urmare din pag. 1)

...sau dacă acest conducător al jocului, arbitrul, ar fi scutit de neplăcuta misiune de a elimina din teren jucătorii ce pătează prin gest și cuvînt spiritul sportiv, fair-play-ul, atît de necesar în rugby...

...dar dacă cupa sportivității, anunțată în fiecare an, s-ar acorda măcar anul acesta...

...Ce-ar fi dacă, începînd cu acest campionat, încurajările civilizate ale publicului local și buna cunoaștere a propriului teren ar fi singurele avantaje ale echipei gazdă, iar arbitrul...

...sau dacă rezultatele-bombă de pe propriul teren n-ar fi infirmate de înfrîngeri categorice, la scor, în jocurile revanșă din deplasare...

...sau dacă, forma bună a jucătorilor și seriozitatea, calitatea partidelor ar pune selecționerilor problema **pe cine să aleagă și nu de unde să aleagă...**

...**dar dacă meciurile de selecție, cîndva tradiționale, ar redeveni reale...**

...în sfîrșit, ce-ar fi dacă, anul acesta, am obține prima noastră victorie în deplasare asupra „Cocoșului Galic"?

...gînduri, visuri, speranțe ce-și așteaptă realizarea, dac-ar fi, ce bine-ar fi...

ÎNTRECEREA SPERANȚELOR OLIMPICE

(Urmare din pag. 1)

doara), în... cele șapte probe (din opt) de viteză ale „CRITERIULUI SPERANȚELOR".

Zi de competiție pe lacul Snagov: marangozi, oficiali, antrenori emeriți, instructori voluntari. Din zece în zece minute, schimb de păreri, convorbiri deschise, comentarii utile pe marginea evoluțiilor din probele de caiac simplu băieți (Iacob Petre de la Ancora Galați și-a învins din nou adversarii cu „arma finișului"), canoe dublu — frații Nemeș (Dinamo) pierd în fața și mai începătorilor I. Ivan și E. Ivan (Steaua) — analize operative, colegiale, după toate cele opt spectaculoase finale de viteză ale „CRITERIULUI SPERANȚELOR".

Zi de competiție pe lacul Snagov: cer de vară, vînt de toamnă, „boboci" scoși în primăvară. Din zece în zece minute, directorul concursului completează satisfăcut și imparțial (vom vedea de ce) listele cu primele locuri în probele de caiac simplu fete (Politehnica Timișoara), în cursa de caiac dublu fete (Școala sportivă nr. 2 București), în toate cele opt finale de viteză (cucerite de aproape tot atîtea cluburi — aceasta era satisfacția!) ale „CRITERIULUI SPERANȚELOR".

Și, acum, rezultatele propriu-zise: FETE (traseu 500 m): K. 1 — 1. *Doina Pențea* (Politehnica Timișoara) 2:51,0, 2. Georgeta Enciu (C.N.U.) 2:51,8, 3. Didina Vasile (Olimpia Buc.) 2:52,7, 4. Rădița Ștefan (C.S.Ș.) 2:54,0, 5. Sofia Iordan (Ancora Gl.) 3:03,0; K 2 — 1. *Șc. sp. nr. 2 Buc.* (Liliana Becea—Stela Ivan) 2:41,5, 2. Steaua (Paula Maftei—Paula Calenic) 2:44,1, 3. Dunărea Galați (Nastasia Ivanov—Lucia Chiselenco) 2:55,6; K 4 — 1. *Steaua* (Roman, Chenu, Timofte, Gornov) 2:16,0, 2. Dinamo 2:18,1, 3. C.N.U. 2:26,4; BĂIEȚI (traseu 500 m): C 1 — 1. *Petre Deheleanu* (Voința Arad) 2:45,0, 2. Vasile Serghei (Dinamo) 2:52,1, 3. A. Coslov (Dinamo) 2:57,0, 4. Ion Vlad (C.S.O. Brăila) 2:57,5, 5. Ștefan Mihai (Ș.S.2) 3:04,0; C 2 — 1. *Steaua* (Erofei Ivan, Ilievici Ivan) 2:25,1, 2. Dinamo 2:25,5, 3. Ancora Galați 2:34,1; K1 — 1. *Petre Iacob* (Ancora Gl.) 2:22,0, 2. Ion Munteanu (C.N.U.) 2:22,6, 3. Ion Bivol (Constr. Huned.) 2:22,7, 4. D. Diaconescu (Șc. sp. 2) 2:24,0, 5. M. Tecar (U.T.A.) 2:26,5; K. 2 — 1. *Politehnica Tim.* (I. Popovici, R. Terțan) 2:11,5, 2. Ș.S. 2 2:11,7, 3. Dinamo 2:18,9; K 4 — 1. *C.S.Ș.* (Prunău, Istrate, Ștefan, Komuveș) 1:51,2, 2. Dinamo 1:51,5, 3. Politehnica Timișoara.

STEAUA — R. I. K. GÖTEBORG 26-12 (12-5)

În compania deținătorilor „Cupei Suediei", handbaliștii de la Steaua, la capătul unei partide de frumos spectacol, și-au onorat palmaresul cu o nouă victorie internațională: 26—12 (12—5). Bucureștenii au acționat „ca la carte" minute în șir, reușind să-și concretizeze superioritatea prin înscrierea unor goluri spectaculoase. Formația R.I.K. Göteborg, aflată la începutul pregătirilor, a contribuit la spectacolul handbalistic oferit. Partida a fost condusă cu competență de arbitrii P. Cîrligeanu și P. Țîrcu **(Gh. Rangu).**

TIMIȘOARA. În orașul de pe malul Begăi au continuat întrecerile ediției a doua a „Cupei Politehnica" la handbal masculin, la care participă și formația Neuneisen Urach (R.F. a Germaniei). Din ultimele rezultate înregistrate menționăm: Tehno-metal Timișoara — Neuneisen Urach 16—15 (10—9); Politehnica Timișoara — Știința Lovrin 20—15 (10—5). **(C. Crețu-coresp. principal).**

Din însemnările unui inter rătăcitor..

CUPA GALEA

În prima noapte de august a acestui an, la ora aceea tîrzie cînd canonada știrilor sosite din cele patru vînturi atinge paroxismul, paginatorii ziarului francez „Combat", ziar esențialmente politic, au inserat la rubrica de știri sportive intitulată „la sprint", următoarele telegrame:

— s-a aflat ieri că în pavilionul Columbia al spitalului New York a murit, în vîrstă de 78 de ani, dl. Charles Edison, fost secretar de stat la marină, fost guvernator al statului New-Jersey, fiul genialului fizician Thomas Alva Edison;

— șalutierul francez, „Tregedo" a cules, ieri, după amiază, la sud-vest de Penmarch un naufragiat pe o barcă pneumatică; este vorba de Artur Low, pasager pe yachtul „Sorenti" care s-a scufundat luni la prînz; proprietarul yachtului, căpitanul Shutt s-a înecat;

— fotografiile luate de „Mariner 6" la mai puțin de 3 500 kilometri distanță de Marte au entuziasmat joi seară savanții de la Pasadena, prin claritatea și bogăția lor de detalii;

— la Vichy, în Cupa Galea, după jocul de dublu, Spania conduce R.F. a Germaniei cu 2—1...

Eroarea e limpede, cine știe unde le-a stat capul paginînd un naufragiu lîngă cupa Galea și cupa Galea lîngă Marte și un deces? Dar dacă din eroarea asta — ca din atîtea alte erori — se va ajunge mai repede la adevăr, la adevărul despre sport? Dacă eroarea asta — plasînd la rubrica de „sprinturi" un meci de tenis între moarte, catastrofă și cosmos — e mai justă decît toate definițiile juste privitoare la „sprintul" omenirii după o cursă de 1969 de ani? Mărturisesc că la ziarul acela utopic pe care-l scot zilnic în gînd cu Mirodan, încă din '48, noi așa paginăm rubrica de știri sportive.

WEMBLEY

A trecut neobservată — și mă mir — o veste venită tot la începutul lunii, de la Londra: s-a vîndut la licitație gazonul de pe Wembley. Sîmbătă 9 august. Într-un hotel. În săculețe de plastic, 1 000 de bucăți-gazon măsurînd fiecare 19,5/12,5 centimetri. Fiecare săculeț — ca un pumn de pămînt sfînt — a 3 franci piesa. Anumite fîșii, pe care — zice-se — s-a păstrat amprenta unor crampoane celebre, s-au pus la licitație. Nu știu la ce preț au ajuns. Nici nu contează. Era gazon din 1924. Îngrijit pios, dar deteriorat în ultimii ani de concursurile hipice.

Adopt acest stil sacadat — rar folosit de mine — pentru a vă sugera că mă gîtuie emoția.

Dacă și iarba de pe Wembley se poate deteriora, ce ne mai așteaptă, unde vom ajunge?

Știu: vom ajunge iarbă; dar măcar iarbă de Wembley, 19/12 centimetri, 3 franci bucata.

Radu COSAȘU

TRADIȚIILE VALOROASE

(Urmare din pag. 1)

portul ar fi: 1 577 grădinițe de copii (90 787 înscriși și 1 819 educatoare) în 1938—8 649 (391 051 + 15 672) în anul școlar 1967/1968.

Sînt doar cîteva exemple care atestă prefacerile intervenite în țara noastră în domeniul învățămîntului, faptul că școala și slujitorii ei se bucură de o grijă deosebită din partea partidului și a poporului.

Această grijă a partidului se manifestă permanent. Prelungirea duratei învățămîntului obligatoriu la 10 ani, extinderea și diversificarea învățămîntului liceal, îmbunătățirea profilului învățămîntului profesional și tehnic, modernizarea planurilor de învățămînt, a programelor, a manualelor școlare, perfecționarea metodelor de predare, lărgirea continuă a bazei materiale, crearea unor condiții tot mai bune de muncă și de viață corpului didactic — iată obiective și măsuri care vor contribui nemijlocit la dezvoltarea învățămîntului din România socialistă.

● Este cunoscut și apreciat faptul că Ministerul Învățămîntului și-a propus și a realizat corelarea studiului elevilor cu mijloacele cele mai adecvate de mișcare, de destindere, de formare a unor generații nu numai bine pregătite pentru viață, cu o mare capacitate profesională, dar și sănătoase și viguroase. În acest context, v-am ruga să insistați puțin asupra modului cum educația fizică și sportul s-au integrat în preocupările majore ale tineretului studios.

— Este un fapt verificat de viață că în procesul de formare și educare a tinerelor generații, învățămîntul a însemnat nu numai studiu profund, ancorat în realitățile contemporane, ci, în aceeași măsură, o concepție nouă, radical schimbată, despre necesitatea pregătirii fizice a elevilor, prin intermediul orelor de educație fizică și al activităților sportive.

Pentru a asigura elevilor un nivel de pregătire fizică tot mai ridicat, un bagaj de deprinderi motrice în acord deplin cu cerințele mereu crescînde ale societății, am acordat o atenție deosebită problemei pregătirii cadrelor de profesori, numărului, profilului și calificării lor. În acest sens, Institutul de Educație Fizică și Sport și-a sporit sfera de cuprindere, dînd, an de an, tot mai mulți absolvenți. Evidența statistică a profesorilor de educație fizică, care cuprindea în anul școlar 1949/1950 mai puțin de 800 de cadre didactice (dintre care mai bine de 50 la sută activau în București), va consemna în anul 1969 aproape 5 000.

Paralel, pentru a asigura numărul necesar de cadre didactice pentru școlile generale, au fost înființate facultăți de educație fizică pe lîngă Institutele pedagogice de 3 ani. Numărul acestora a ajuns în anul în curs la 8.

În sprijinul aceleiași idei este de relevat faptul că baza materială a școlilor a crescut într-o bună măsură. De unde, în primii ani de după Eliberare, numărul școlilor care dispuneau de săli de sport sau de amenajări sportive în aer liber era infim, acum el este de domeniul sutelor. La ora actuală, aproape toate liceele au terenuri sportive simple, iar școlile generale într-o proporție mereu mai mare. Cu alte cuvinte, prin grija acordată de partid și de stat învățămîntului, în școala românească s-a format baza de masă a sportului de performanță.

Școala este chemată să asigure schimbul de mîine nu numai în domeniul științei și al culturii, ci și în sport. Considerăm că în această direcție realizările sînt remarcabile. S-au creat școli sportive a căror rețea a crescut de la 11 unități, în 1948, cu mai puțin de 1 000 de elevi, la 86 de școli anul acesta, cu 289 de secții pe ramură de sport și cu mai bine de 25 000 de cursanți. Rețeaua liceelor cu program de educație fizică a sporit și ea corespunzător, atingînd cifra de 16 unități — de la numai 3 cîte erau în 1960. Sînt, de aceea, toate motivele să privim cu încredere viitorul sportului școlar.

● Anul 1969 are pentru sportul școlar din România un caracter jubiliar. S-au împlinit 20 de ani de la organizarea primei ediții a campionatelor naționale rezervate școlarilor. Care este aprecierea conducerii Ministerului Învățămîntului asupra valorii acestor campionate, asupra ediției jubiliare cu precădere?

— Concluziile asupra valorii ultimei ediții, jubiliare, a campionatelor naționale școlare sînt, în general, pozitive. Performanțele au rivalizat în multe cazuri, cu cele ale seniorilor, au fost corectate recorduri, mai ales la atletism, și s-au afirmat noi și noi talente. Timpul realizat la 200 metri (21,5) se înscrie printre cele mai bune rezultate din acest sezon, la nivelul juniorilor. Performanța la triplusalt (14,88 m) este și ea remarcabilă. Promițătoare sînt și rezultatele atletice obținute de atletele școlare la înălțime (1,69 m), 400 m (58,4) și săritura în lungime (5,92 m).

De notat în același timp și un alt fapt: atletismul școlar de performanță a încetat să mai fie apanajul elevilor bucureșteni. Dovada: la actuala ediție, 21 de titluri de campioni (din cele 25) au fost cucerite de elevi din alte orașe ale țării. Această situație este îmbucurătoare, fiind deosebit de utilă pentru realizarea unui echilibru valoric stimulativ în activitatea competițională atletică școlară.

Valoare tehnică foarte ridicată a existat, de asemenea, la volei băieți, manifestată în special de formațiile din Cluj, Rîmnicu Vîlcea și Ploiești.

La gimnastică, ediția jubiliară a campionatelor școlare a constituit o manifestare plină de optimism pentru viitorul acestei ramuri de sport. Cei peste 300 de participanți s-au prezentat la startul întrecerii la un nivel tehnic și valoric mult superior anilor precedenți. Semnificativ este și faptul că din totalul celor înscriși, un număr de 92 de elevi și eleve au concurat la categorii superioare de clasificare (categoria I, maestre și candidați maeștri), cifră ce constituie un record deosebit de valoros, greu de egalat chiar de concurenții seniori. Cuvinte de laudă merită reprezentanții orașelor Lugoj, Timișoara, Orașul Gh. Gheorghiu-Dej și Bacău, care au dominat întrecerile. Lucruri pozitive se pot spune și la adresa handbalului și baschetului școlar, în pofida faptului că de la finale au absentat, motivat — angrenate fiind în divizia B — unele aspirante la titlurile de campioane.

● Campionatele naționale școlare, programate la sfîrșitul unui an de muncă, de strădanii și, în cele mai multe cazuri, de realizări, au însemnat un efort în plus pentru elevii prezenți la startul competițiilor. De fapt, un al doilea examen, dar de un fel deosebit, de data aceasta nu numai în fața clasei și a profesorilor, ci a întregii țări. Ce răsplată — în afara titlurilor de campioni, a medaliilor și diplomelor conferite — au primit cei mai buni dintre elevii sportivi?

— Pentru elevii cu rezultate meritorii în domeniul performanței, Ministerul Învățămîntului a organizat și anul acesta tabere centralizate de pregătire și perfecționare sportivă. Astfel, pentru reprezentanții școlilor sportive au fost prevăzute tabere la Cluj (atletism), Sf. Gheorghe (gimnastică), Rm. Vîlcea (volei), Gheorghieni (baschet), Deva (handbal), Curtea de Argeș (fotbal), Snagov (caiac-canoe și canotaj academic).

În același timp, elevii de la liceele cu program de educație fizică au beneficiat de taberele de la Brașov (atletism), Baia Mare (gimnastică) și Oradea (baschet). Iar elevii din liceele de cultură generală au fost oaspeții taberelor de la Tg. Jiu (volei), Mediaș (baschet) și Bistrița-Năsăud (handbal).

Acestea au fost taberele centralizate, care au cuprins mai bine de 2 500 de elevi și eleve. Altele, la nivel județean sau orășenesc, organizate prin intermediul inspectoratelor școlare, au angrenat, la rîndul lor, zeci de mii de elevi.

● Este de presupus că realizările nu se vor opri aici, că ele vor deveni mai cuprinzătoare, mai bogate în conținut. În această privință, ce perspective sînt de întrezărit?

— Tot ce s-a realizat în domeniul dezvoltării școlii românești în general și al sportului școlar în special, reprezintă primele etape ale unui ciclu foarte complex. Acum se apropie o etapă nouă.

Chiar din toamnă, în rețeaua școlară vor apare și alte instituții specializate. În Orașul Gh. Gheorghiu-Dej — un liceu cu program de educație fizică profilat pe gimnastică feminină. Aici se vor instrui și, paralel, își vor spori măiestria sportivă, elementele cele mai valoroase de care dispune, la ora actuală, gimnastica românească de perspectivă, începînd cu cele de vîrsta cravatelor roșii, evidențiate la campionatele de copii și ale școlilor generale, pînă la cele de la nivelul liceelor. Beneficiind de aportul unui colectiv de cadre didactice de specialitate — selecționat de comun acord cu federația de resort — tinerele gimnaste vor face noi pași spre perfecționare. Există dorința ca acest liceu să pregătească lotul gimnastelor României pentru J.O. din 1972 și, mai cert, sportivele care în 1976 vor încerca să realizeze reconsiderarea valorică a acestei discipline în care mișcarea noastră sportivă a înregistrat succese remarcabile la Melbourne și la Roma, îndeosebi.

În același timp, la Bacău, își va începe activitatea un liceu cu profil fotbalistic. Deci, și în fotbal — disciplina cea mai îndrăgită pretutindeni — se pregătesc condiții pentru ca să se asigure o pepinieră de nădejde.

În anii următori, rețeaua unor asemenea școli, profilate pe o disciplină sau alta se va extinde, pornind chiar din primii ani ai școlii generale.

Este de subliniat, totodată, că, în continuare, se va organiza, împreună cu Consiliul Național pentru Educație Fizică și Sport, cu care sînt statornicite relații de strînsă și rodnică colaborare, divizia școlară și de juniori la jocuri sportive, competiție care și-a dovedit în multe privințe utilitatea și eficiența.

În fine, pe linia îmbunătățirii bazei materiale a școlilor, pînă la finele anului viitor vor fi date în folosință 50 de săli (de fapt, 36 dintre acestea au și fost preluate de beneficiari) și va fi sprijinită orice inițiativă menită să transforme curțile școlilor în mici complexe sportive, în special pentru practicarea atletismului, gimnasticii și a jocurilor sportive, discipline înscrise în programul campionatelor naționale școlare.

★

În concluzie, interlocutorul nostru și-a manifestat speranța că sportul școlar va înregistra și pe viitor succese tot mai mari, destinate să asigure schimbul de mîine al performanței. În sprijinul unui asemenea deziderat există sugestia și dorința ca relațiile de colaborare dintre inspectoratele școlare și consiliile pentru educație fizică și sport să se diversifice continuu, mai ales în domeniul organizatoric și tehnic, ca din această colaborare să rezulte, cu eficiență sporită, o creștere a valorii performanțelor elevilor noștri în mod corespunzător, la nivelul cerințelor actuale.

POPICARII GIULEȘTENI ÎNVINGĂTORI ÎN „CUPA CENTENARUL C.F.R."

Turneul internațional de popice, organizat de clubul sportiv Rapid București în cadrul „Cupei Centenarul C.F.R.", a programat în prima zi întrecerea pe echipe dintre formația giuleșteană și Lokomotiv Zagreb. Popicarii bucureșteni, mai preciși în lansări și beneficiind de avantajul arenei proprii, au cîștigat la un scor categoric: 5 182 — 5 058 p. d. (S-a jucat la proba clasică masculină de 200 lovituri mixte). Dintre componenții echipei Rapid s-au evidențiat *Al. Vrînceanu cu 955 p d, C. Tudor cu 910 p d*, iar de la oaspeți *I. Șubat cu 904 p d.* Competiția se încheie azi cu întrecerile individuale.

O ETAPĂ „OBIŞNUITĂ" ?

Etapa a 3-a a primului campionat al țării ar putea să pară, la o primă lecturare a meciurilor, o etapă cu... puls obișnuit, căreia greu îi poți detecta aprioric elemente de senzație. Fruntașele joacă acasă, celelalte jocuri par și ele dominate de factorul „teren propriu", poate cu excepția meciului C.F.R. Cluj—Steaua... Acestea ar fi concluziile primei lecturi. O a doua însă, coroborată cu raționamente și... amintiri, te vor putea duce cu gîndul și la vreo... țîșnire irezistibilă (caracteristică) a rapidistului Neagu, care să producă un dezechilibru în avîntul anticipat al piteștenilor...

Nu pare exclusă nici ipoteza unor goluri semnate de Adam, Barbu sau Anca...

Nu trebuie neglijată nici „istoria" ultimei întîlniri Dinamo București—Dinamo Bacău, în care oaspeții au condus multă vreme, fiind întrecuți cu mari eforturi și cu șansă...

Și apoi Peronescu, credeți că nu poate avea și el o șansă la Brașov?

Așadar, în perspectivă, o etapă obișnuită? Nu credem.

● LA PITEŞTI — MECIUL DERBY
● VA OBŢINE U.T.A. A 3-a VICTORIE CONSECUTIVĂ ?
● TITUS OZON SPERĂ SĂ SMULGĂ UN PUNCT LA BRAŞOV

Optimism la Pitești

Startul excelent al formației argeșene i-a obligat și mai mult

pe piteșteni la o pregătire atentă în vederea menținerii în plutonul fruntaș. Dată fiind forma actuală a echipei, antrenorul C. Teașcă speră ca, în meciul de duminică, F.C. Argeș să obțină un rezultat favorabil.

Formația probabilă: **Niculescu — Pigulea, Barbu, Vlad, Ivan II, Ștefănescu, Prepurgel, Roșu, Nuțu, Dobrin, C. Radu. (I. FEȚEANU** — corespondent principal)

Brîndescu îl va înlocui pe Birău

U.T.A. și-a pregătit, în această săptămînă, debutul pe propriul său teren care beneficiază acum de un gazon excelent. După antrenamentul de miercuri, la două porți, cu echipa de juniori, campionii au continuat pregătirile cu mult optimism, întrucît primele două victorii din noul campionat le-au creat o stare de spirit propice.

Pe bună dreptate, ei, ca și suporterii arădeni, se întreabă înaintea meciului cu **Crișul**: „De ce nu și a treia victorie consecutivă?"

Față de formația standard, aliniată la acest început de campionat, este probabilă o singură schimbare: **Brîndescu** în locul fundașului **Birău**. Iată, de altfel, cei 12 „probabili" ai echipei campioane: Gornea — Brîndescu (Birău), Bacoș, Pojoni, Broșovschi, Axente, Petescu, Lereter, Sima, Domide, Dumitrescu. (**ȘT. IACOB**, corespondent principal).

Fără Pîrcălab și Radu Nunweiller

Dinamoviștii bucureșteni au serioase probleme în alcătuirea formației. În afară de Lucescu, indisponibil de la începerea campionatului, alți doi titulari au trecut pe tușă înaintea meciului cu Dinamo Bacău: Radu Nunweiller și Pîrcălab, primul suspendat pe o etapă, cel de-al doilea scos din echipă pe o perioadă neprecizată. După meciul susținut miercuri în compania lotului reprezentativ, dinamoviștii au efectuat joi și vineri antrenamente de intensitate scăzută. În legătură cu meciul de duminică antrenorul Nicușor a declarat următoarele: „**Îmi cunosc bine... adversarul, fosta mea echipă. De aceea consider că actuala formație pe care o pregătesc va avea o sarcină dificilă. Cred, totuși, că vom cîștiga.**"

Iată și formația probabilă: **Coman — Cheran, Crăciunescu**

(Dinu), Stoenescu, Deleanu, Gergheli, Dinu (Moldovan), Sălceanu, Frățilă, Dumitrache, Haidu.

Reintră Năsturescu, iese Greavu...

În afară de antrenamentele obișnuite, Rapid a jucat, la Constanța, cu Farul un meci în care, după cum ne spunea antrenorul rapidiștilor, feroviarii au urmărit obiective tactice. În meciul cu F.C. Argeș, Rapid va alinia formația obișnuită, mai puțin Greavu, care, accidentat, va fi înlocuit cu Mușat. Deci: **Răducanu — Pop, Lupescu, Dan, Mușat, Dinu (Angelescu), Dumitru, Năsturescu, Straț, Neagu, Codreanu.**

Hălmăgeanu întărește apărarea stelistă

În speranța unei reabilitări la Cluj, Steaua a lucrat întreaga săptămînă. S-a pus accent pe corectarea deficiențelor de dublaj în apărare și pe îmbunătățirea disciplinei tactice a atacului.

Miercuri, în jocul cu T.U.G. (scor 3–1), steliștii nu i-au putut folosi pe Sătmăreanu și Creiniceanu.

Antrenorul secund, Ștefan Onisie, care ne-a declarat că speră într-un joc bun la Cluj, ne-a comunicat formația probabilă, cu Hălmăgeanu pe linia de fund a echipei militare. **Suciu — Sătmăreanu, D. Nicolae, Hălmăgeanu, Cristache, Dumitriu III (Ștefănescu), Negrea, Pantea, Tătaru II, Voinea, Creiniceanu.**

Nimic nou la C.F.R. Cluj

După un meci cîștigat acasă și un joc satisfăcător la Petroșani, clujenii sînt mulțumiți de formula de echipă pe care au aliniat-o pînă acum, și cu

care speră să obțină un rezultat favorabil în jocul de duminică.

În această săptămînă, C.F.R. a efectuat antrenamente zilnice, cu accent deosebit pe jocul apărării, ținînd cont de valoarea echipei pe care o va întîlni. Deci, duminică, vor intra pe teren: **Nagel — Dragomir, Cojocaru, Soos, Roman, V. Alexandru, Stăncel, M. Popescu, Bretan, Soo, Petrescu (V. MOREA** — corespondent principal)

Jiul a plecat la Brașov fără Talpai

Jiul a pus accent pe combaterea deficiențelor sesizate recent (mai ales slabă rezistență la efort). Un cîștig de omogenizare tactică s-a urmărit a se obține în meciul cu Știința Petroșani (divizia C), de care Jiul a dispus cu 4–3. Prin indisponibilitatea lui Talpai (entorsă de gleznă), formația pentru meciul de la Brașov va avea următoarea alcătuire: **Stan — Georgescu, Georgevici, Stocker, Mihai (Tonca), Remus Popa, Libardi (Sandu), Peronescu, Cotormani, Achim (Baicu), Naidin.**

Un mic semn de întrebare planează asupra lui Cotormani, care a suferit o ușoară contuzie la claviculă. Echipa minerilor va călători sîmbătă cu autocarul. Despre acest meci, Titus Ozon s-a exprimat astfel: „Cred că va fi un meci frumos, iar în privința rezultatului sînt optimist: Jiul va pleca acasă cu un punct".

La Steagul roșu, puține speranțe pentru recuperarea lui Györfi și Gane

O înfrîngere cu 4–0 are darul să afecteze profund pe cei ce au suferit-o. Este și cazul fotbaliștilor și antrenorilor de la Steagul roșu. Stănescu Valentin ne mărturisea că la Bacău s-au primit goluri copilărești și s-au

Fotbal

ratat ocazii excelente. Îngrijorarea din tabăra brașovenilor este accentuată și de recentele cazuri de accidentare, care creează dificultăți pentru alcătuirea formației la meciul cu Jiul. Sînt puține speranțe pentru recuperarea lui Györfi și Gane. Validitatea lor va fi confirmată sau infirmată abia du-

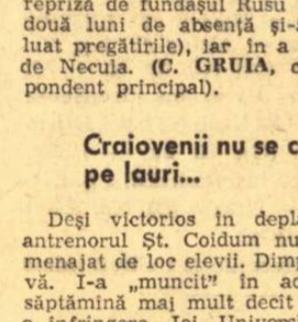

minică dimineață de dr. Laurian Taus. După cum stau lucrurile, o improvizație pe postul de extremă stîngă pare inevitabilă, deoarece și Drăgoi, jucător de meserie în această postură, este indisponibil. Iată de ce, în partida de verificare din această săptămînă, în compania Chimiei Făgăraș, tricoul nr. 11 a fost purtat, în prima repriză de fundașul Rusu (după două luni de absență și-a reluat pregătirile), iar în a doua, de Necula. (**C. GRUIA**, corespondent principal).

Craiovenii nu se culcă pe lauri...

Deși victorios în deplasare, antrenorul Șt. Coidum nu și-a menajat de loc elevii. Dimpotrivă. I-a „muncit" în această săptămînă mai mult decît după o înfrîngere. Joi, Universitatea a jucat trei reprize cu rezervele de la Electroputere (scor 4–0, goluri înscrise de Neagu 2, Ivan și Oblemenco) și alte două manșe cu Electroputere (divizia B). (Scor: 1–0, gol marcat de Bălan).

Pentru partida cu Farul s-a stabilit următoarea formulă: **Oprea, Niculescu, Popa, Mincă, Bitlan, Strîmbeanu, Ivan, Martinovici, Neagu, Oblemenco, Bălan.** De asemenea, Deselnicu și Tacoi sînt gata să intre în teren. (**ȘT. GURGUI**, corespondent principal)

Băcăuanii doresc să lase o impresie bună

Pentru a confirma frumoasa comportare avută în etapa a doua (4–0 cu Steagul roșu), fotbaliștii băcăuani au făcut pregătiri zilnice în vederea meciului cu Dinamo București. Joi, echipa lui Valeriu Neagu și C. Rădulescu a făcut un joc-școală, în familie, cu prilejul căruia antrenorul a insistat asupra unor scheme tactice. Atît antrenorii cît și elevii lor ne-au declarat că la prima evoluție în Capitală din acest sezon doresc să lase o bună impresie.

Va fi aliniat următorul „11": **Ghiță — Kiss, Nedelcu, Velicu, David, Duțan, Vătafu, Ene Daniel, Dembrovschi, Panait, Băluță. (ILIE IANCU** — corespondent principal)

Ei, dacă ar fi fost și Sasu...

Jocul amical de miercuri, cu Rapid, a constituit pentru antrenorii constănțeni un „test"

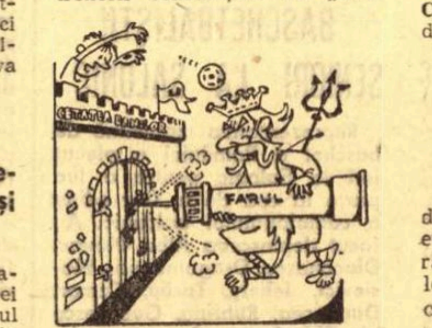

folositor în vederea dificilei partide de la Craiova. S-a lucrat zilnic „din plin", punîndu-se accent pe omogenizarea și organizarea jocului. Ieri s-a desfășurat ultima ședință de pregătire iar azi lotul constănțean va lua trenul spre „cetatea Banilor".

Antrenorul Marian a oftat lung auzind de suspendarea lui Sasu (pe o etapă) și s-a stabilit la următoarea formație: **Ștefănescu, Antonescu, Mareș, Stoica, Botea, Koszka, D. Popescu, Tănase, S. Avram, Tufan, Kallo.**

— Sperăm într-un meci nul! Aceasta e părerea constănțenilor.

Grozea — Cotigă — Stănescu — Dragomir, atacul cu care debutează Petrolul

Ploieștenii s-au pregătit intens în vederea unui cît mai bun start în noul campionat. În ultima săptămînă ei au efectuat un ciclu normal de antrenamente și jocuri de verificare. Astfel, miercuri, Petrolul a întîlnit, cîte o repriză, două forma-

ții din orașul Ploiești — Dacia și Cimentări. Scoruri: 5–1 și 6–0. Joi, ploieștenii au organizat un joc-școală cu echipa de juniori, în urma căruia antrenorul Cernăianu a anunțat echipa probabilă pentru jocul de duminică: **Vișan (M. Ionescu) — N. Ionescu (Gruber), Bădin, Florea, Mocanu, Dincuță (Iuhasz), Moraru, Grozea, Cotigă, Stănescu, Dragomir. (A. VLASCEANU** — coresp. principal)

Totuși, A.S.A. speră

În meciul cu F.C. Argeș, deși învinsă, echipa din Tg. Mureș a marcat un reviriment puternic. Iată de ce iubitorii fotbalului din Tg. Mureș speră într-un joc bun al echipei lor la Ploiești și — de ce nu? — cucerirea primului punct în campionat.

Miercuri, A.S.A. a susținut un meci amical, la Odorhei, cu formația locală Lemnarul (divizia C). Scor: 5–3. Formația probabilă: **Ungvari — Sleam, Dondoș, Toth, Balaș, Siko, Ciutac, Lungu, Naghi, Trăsnea, Caniaro. (I. PĂUȘ** — corespondent principal)

Vor stopa studenții ieșeni elanul colegilor lor din Cluj?

Acumulînd doar un punct din patru posibile — în două etape — studenții ieșeni speră să se refacă pe seama colegilor lor din Cluj; o sarcină nu tocmai ușoară, întrucît formația pregătită de Ștefan Cîrjan a luat un start frumos în campionat, dovedind o bună formă sportivă.

Pentru meciul, de mîine, antrenorul Iustin nu s-a fixat încă asupra formației.

„U" joacă fără Pexa

Studenții clujeni au efectuat antrenamente zilnice sub conducerea lui Șt. Cîrjan. Miercuri ei au susținut un joc-școală cu echipa Arieșul din Turda, pe care au întrecut-o cu 4—2.

Pexa, accidentat la antre-

namentul de marți, nu va putea fi folosit la Iași.

Formația probabilă: **Moldovan (Negru) — Codrea, Crețu, Solomon, Cîmpeanu, Anca, Oprea, Uifăleanu, Mustățea, Adam, Barbu. (V. MOREA** — coresp. principal)

Tinerii ambițioși de la Crișul pregătesc o revanșă...

După înfrîngerea suferită acasă, băieții lui Ferenczi s-au pregătit cu toată seriozitatea în cursul săptămînii. La antrenamentele zilnice s-a insistat asupra compartimentului defensiv, iar cu linia de atac s-a lucrat mai mult individual. Joi, Crișul a susținut un joc-școală în compania formației locale, din divizia C, Dacia. Atmosfera de lucru care a domnit în permanență se pare că demonstrează ambiția tinerilor pentru o comportare cît mai

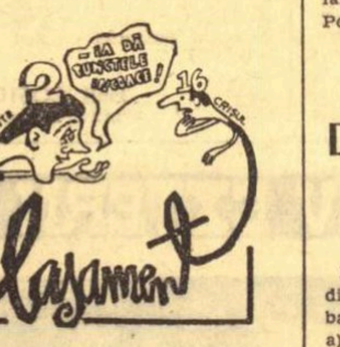

bună duminică, în fața formației campioane. Echipa probabilă: **Baumgartner (Catona) — Balogh, Sărac, E. Naghi, Popovici, Cociș, Dărăban (Lucaci), Suciu (Tomeș), Arnoțchi, Kun II, Harșani (Kassay). (ILIE GHIȘA**, corespondent principal).

Desene de AD. CLENCIU

BOC A FOST CONDAMNAT

Ieri s-a judecat procesul fotbalistului Boc, care a fost condamnat, pentru infracțiunea de vătămare corporală gravă (art. 182, al 1), la 2 ani și șase luni închisoare corecțională. Are drept la recurs în 10 zile.

VA RĂMÎNE F.C. ARGEŞ ÎN FRUNTE ?

Înaintea etapei de mîine — a III-a a turului — clasamentul diviziei A se prezintă astfel:

1.	F. C. ARGEȘ	2	2	0	0	8—2	4
2.	U.T.A.	2	2	0	0	5—2	4
3—4.	„U" Cluj	2	1	1	0	2—1	3
3—4.	Univ. Craiova	2	1	1	0	3—2	3
5.	Dinamo Bacău	2	1	0	1	4—1	2
6.	Dinamo București	2	1	0	1	5—3	2
7.	C.F.R. Cluj	2	1	0	1	3—2	2
8—9.	Steagul roșu	2	1	0	1	3—4	2
8—9.	Farul	2	1	0	1	2—3	2
10.	Jiul	2	1	0	1	4—6	2
11.	Rapid	1	0	1	0	0—0	1
12.	Politehnica Iași	2	0	1	1	0—2	1
13.	Petrolul	0	0	0	0	0—0	0
14.	Steaua	1	0	0	1	2—4	0
15.	A.S.A. Tg. Mureș	2	0	0	2	1—4	0
16.	Crișul	2	0	0	2	2—8	0

PÎRCĂLAB SCOS DIN ECHIPA DINAMO

După cum se știe, săptămîna aceasta lotul reprezentativ a întîlnit echipa de tineret Dinamo București, în care au evoluat jucători din formația de bază. Din linia de atac a lipsit, însă, Pîrcălab.

Surprinși de această absență, ne-am adresat antrenorului Nicușor, rugîndu-l să ne explice cauzele neparticipării lui Pîrcălab la această partidă. Iată ce ne-a declarat antrenorul dinamoviștilor:

„**Nu l-am introdus în echipă deoarece marți noaptea a lipsit de acasă. De altfel, nu a fost pentru prima oară cînd Pîrcălab, în loc să ducă o viață sportivă, a preferat anturajul unor așa-ziși prieteni, cu care își pierde multe zile, chiar și nopți. În acest fel, el nu se mai poate pregăti la nivelul cerințelor și deci l-am scos din echipă. Pînă cînd? Cine poate să spună cu exactitate data, atîta vreme cît el și-a luat pînă acuma numeroase angajamente, fără ca să și le respecte pe o perioadă mai mare de timp?**"

DUMINICĂ, 7 SEPTEMBRIE

O NOUĂ ETAPĂ ÎN „CUPA ROMÂNIEI"

1. I.R.A. Suceava — Rarăul Cîmpulung, 2. C.I.L. Suceava — Foresta Fălticeni, 3. Înfrățirea Siret — Textila Botoșani, 4. Viitorul Vaslui — Victoria Roman, 5. Unirea Roman — Nicolina Iași, 6. Hușana Huși — Rulmentul Bîrlad, 7. Cetatea Tg. Neamț — C.F.R. Pașcani, 8. Viitorul Săvinești — Letea Bacău, 9. Bradul Bacău — Minerul Comănești, 10. Foresta Gugești — Chimia oraș Gh. Gheorghiu-Dej, 11. Agricultorul Tătărani — A.S.M. Tecuci, 12. Tractorul Galați — Șoimii Buzău, 13. Viitorul Rușețu — S.U.T. Galați, 14. Metalurgistul Brăila — Gloria C.F.R. Galați, 15. Delta Tulcea — Ancora Galați, 16. Marina Mangalia — Electrica Constanța, 17. Voința Constanța — Cimentul Medgidia, 18. Energia Slobozia — I.M.U. Medgidia, 19. Olimpia Călărași — Sirena București, 20. S.N. Oltenița — Autobuzul București, 21. TAROM București — Prahova Ploiești, 22. A.S.A. București — I.C.A.B. Arcuda, 23. Vagonul Ploiești — TUG București, 24. I.R.A. Cîmpina — Laromet București, 25. Carpați Sinaia — Tehnometal București, 26. Metalul Mija — Petrolistul Boldești, 27. Victoria Moreni — Metalul Plopeni, 28. Progresul Smîrdioasa — Olimpia Giurgiu, 29. C.F.R. Roșiori — Petrolul Videle, 30. Recolta Stoicănești — Progresul Balș, 31. Dacia Pitești — Unirea Cîmpulung, 32. Unirea Drăgășani — Electronica Obor, 33. Metalurgistul Sadu — Minerul Lupeni, 34. Dunărea Calafat — Steagul roșu Plenița, 35. Progresul Strehaia — Minerul Motru, 36. Unirea Orșova — Energetica Tr. Severin, 37. Minerul Moldova Nouă — Minerul Bocșa, 38. Metalul Topleț — C.F.R. Caransebeș, 39. Furnirul Deta — Electromotor Timișoara, 40. Vulturii Textila Lugoj — U.M. Timișoara, 41. Metalul Oțelul Roșu — Minerul Ghelar, 42. Paringul Lonea — Știința Petroșani, 43. Constructorul Hunedoara — Minaur Zlatna, 44. Victoria Ineu — Metalul Salonta, 45. Gloria Arad — Mureșul Deva, 46. Voința Oradea — Someșul Satu Mare, 47. Minerul Baia Sprie — Victoria Carei, 48. C.I.L. Sighet — Constructorul Baia Mare, 49. Rapid Jibou — Dinamo Zalău, 50. Unirea Dej — Tehnofrig Cluj, 51. C.I.L. Gherla — Ind. sîrmei C. Turzii, 52. Foresta Năsăud — Chimistul Baia Mare, 53. Minerul Baia de Arieș — Dermata Cluj, 54. C.I.L. Blaj — A.S.A. Sibiu, 55. Arieșul C. Turzii — Medicina Tg. Mureș, 56. Mureșul Toplița — Viitorul Gheorghieni, 57. Confecția Tg. Mureș — Arieșul Turda, 58. Stăruința Tg. Mureș — Gloria Bistrița, 59. Flamura roșie Sînsimion — Unirea Cristur, 60. Metalul Copșa Mică — Carpați Brașov, 61. Progresul Sibiu — Tractorul Brașov, 62. Carpați Mîrșa — Chimia Făgăraș, 63. Chimia Victoria — Torpedo Zărnești, 64. I.C.I.M. Brașov — Oltul Sf. Gheorghe.

Partidele din Cupa României din 7 septembrie 1969 se dispută la orele 10, pe terenurile echipelor gazdă, cu următoarele excepții:

— meciurile de la numerele 1 și 2, 57 și 58 se vor disputa în cuplaj de la ora 9, respectiv ora 11.

— jocurile de la numerele 27, 61 și 64 se vor disputa la ora 16.30.

Comisiile județene de fotbal vor lua măsurile organizatorice corespunzătoare, difuzînd programul de mai sus echipelor respective. Brigăzile de arbitri la meciurile dintre divizionarele C vor fi desemnate de Colegiul central. La celelalte partide, arbitrul de centru va fi delegat de Colegiul central, iar arbitrii de linie de către colegiile județene respective.

DE LA F. R. FOTBAL

Pentru clarificarea articolului 3 din regulamentul jocului de fotbal se fac următoarele precizări: a) echipele au dreptul să schimbe pe tot parcursul jocului doi jucători indiferent de post, anunțînd însă în prealabil pe arbitrul de centru; b) un jucător de rezervă introdus în joc poate fi înlocuit cu o altă rezervă dacă pînă în acel moment nu s-a făcut o a doua înlocuire.

★

Echipele din diviziile B și C sînt obligate să treacă pe foaia de arbitraj 3 și, respectiv, 5 jucători de 23 de ani sau mai tineri.

UNDE MERGEM ?

SÎMBĂTĂ

NATAȚIE: ștrandul Tineretului, **de la orele 9,30 și 16,30:** campionatele naționale de sărituri; **de la orele 9 și 18,** campionatul național de înot al juniorilor.

POPICE: **Arena Giulești, de la ora 8,30:** Rapid — Lokomotiv Zagreb.

JUDO: **Sala de festivități a fabricii Flacăra roșie** (str. Bella Breiner 93) **de la ora 15:** „Cupa Flacăra roșie".

TENIS: **Terenurile Progresul și Centrul de antrenament nr. 2, de la orele 9 și 15,30:** finalele campionatelor naționale individuale de tenis.

DUMINICĂ

FOTBAL: **Stadionul Dinamo, de la ora 15:** Dinamo București — Dinamo Bacău (tineret); **de la ora 16,45:** Dinamo București — Dinamo Bacău (A); **stadionul Metalul (Pantelimon), de la ora 10:** Metalul București — Metrom Brașov (B); **teren Gloria, de la ora 10:** Mașini unelte București — Olimpia Giurgiu (C); **teren Laromet, de la ora 10:** Laromet București — Cimentul Medgidia (C); **teren Timpuri Noi, de la ora 10:** Flacăra roșie București — Caraimanul Bușteni (C); **teren T.U.G., de la ora 10:** T.U.G. București — Progresul Corabia (C).

HANDBAL: **teren Dinamo, de la ora 10:** Steaua — Minerul B. Mare.

NATAȚIE: **ștrandul Tineretului, de la orele 9,30 și 16:** campionatele naționale de sărituri; **de la orele 9 și 18:** campionatul național de înot al juniorilor.

RUGBY: **teren Vulcan (Ghencea), de la ora 9:** Vulcan București — Agronomia Cluj; Grivița Roșie — Rulmentul Bîrlad (div. A); **teren Progresul, de la ora 16,30:** Progresul București — Știința Petroșani.

JUDO: sala de festivități a fabricii Flacăra roșie, de la ora 9: „Cupa Flacăra roșie".

TENIS: **terenurile Progresul și Centrul de antrenament nr. 2, de la orele 9 și 15,30:** finalele campionatelor naționale individuale de tenis.

LOTO — PRONOSPORT

LA 7 SEPTEMBRIE 1969 CONCURS EXCEPȚIONAL PRONOEXPRES

Pînă la 1 august 1969, Administrația de Stat Loto — Pronosport a atribuit zeci de apartamente și circa 550 autoturisme de diferite mărci și capacități cilindrice.

La 7 septembrie a. c. se organizează un nou concurs excepțional Pronoexpres cu atribuire de apartamente, autoturisme și excursii.

O bogată listă de premii dă acestui concurs un interes sporit: apartamente cu 2 și 3 camere (confort gradul I) în număr NELIMITAT; autoturisme DACIA 1 100 și SKODA 1 000 M. B. în număr NELIMITAT; 60 excursii categoria LUX cu petrecerea Revelionului la Budapesta (circa 6 zile) prin tragere la sorți și numeroase premii în bani.

Cu 30 lei puteți participa la toate extragerile cu șanse mari de cîștig.

Nu uitați! Sîmbătă 6 septembrie este ULTIMA ZI pentru procurarea biletelor.

● **Cîștigătorii apartamentelor de la tragerea excepțională Loto din 19 august 1969:** categ. I 3 apartamente cu 3 camere (confort gradul I) plus diferența în numerar pînă la 125 000 lei: 1. Sabău Aneta din Cluj; 2. Muradasal Avamil din Mangalia; 3. Tudor Ioan din Focșani; categ. a II-a 2 apartamente cu 2 camere (confort gradul I) plus diferența în numerar pînă la 100 000 lei: 1. Oprea Mihail din București; 2. Ionescu Marin din București.

● Mîine, duminică 31 august a. c., la ora 8.30, din fața Centralei A. S. Loto — Pronosport din calea Victoriei nr. 9, se va da startul festiv în competiția ciclistă internațională „Cupa Voința", organizată de UCECOM și A. S. Loto — Pronosport.

LOTO

Numerele extrase la tragerea din 29 august 1969:

EXTRAGEREA I: 85 51 58 13 38 46 24 2 59 69 44 6

FOND DE PREMII: 556 796 lei

EXTRAGEREA A II-A: 21 69 83 3

FOND DE PREMII: 295 941 lei.

Însemnări

Fără prea multe mutații spectaculare, perioada transferărilor — cu noutățile și prevederile ei atît de controversat comentate — a produs, totuși, modificări pe alocuri substanțiale în loturile unor divizionare A. Chiar din primele etape ale campionatului, în majoritatea formațiilor au apărut jucători noi, ale căror nume figuraseră insistent, în pauza competițională, la rubricile **„plecări"** sau **„achiziții '69"**. Au dispărut, deci, toate semnele de întrebare, s-au lămurit cele mai misterioase tentative de transferuri, au devenit cunoscute... eșecurile! Este, desigur, mult prea devreme pentru a evalua schimbările petrecute, pentru a aprecia în ce măsură sînt rezolvate — acum, mai bine ca anul trecut — problemele fiecărei echipe. Nu ne propunem deci o discuție despre randamentul noilor jucători, fără îndoială foarte utilă peste alte cîteva etape cînd, printre altele, va fi eliminată și scuza „neacomodării" sau cea a „timpului necesar pentru încadrarea în tactica de echipă" sau...

Printre întîrziatele ecouri ce urmează perioadei de transferări revine neplăcut și periculos pentru integritatea unor principii de educație și morală o anume caracterizare a jucătorilor care, dintr-un motiv sau altul, au părăsit cluburile ale căror culori le-au reprezentat anul trecut sau mai mulți ani la rînd

ÎNGERI SAU DEMONI ?

Ce aflăm ASTĂZI despre jucătorii plecați? Mai întîi faptul că **în marea lor majoritate sînt fotbaliști fără valoare, care pînă ACUM au frînat progresul tehnic al echipelor respective.** Nu numai atît. În discuții purtate la modul CEL MAI SINCER ni se relatează că, **aproape fără excepție, jucătorii legitimați acum la alte cluburi, sînt vedete incurabile, păsări călătoare, fotbaliști puși pe căpătuială, oameni de moralitate îndoielnică.** Este ora la care ni se spune că jucătorul X a speculat clubul, că a cerut nu știm ce sume de bani, că a dus tot timpul o viață nesportivă. Este ora la care ni se povestesc cu indignare fapte, într-adevăr, cu totul reprobabile (beții, scandaluri, încălcări ale normelor de conduită cetățenească...) Este ora la care aflăm că jucătorul Y nu urmărea decît intrarea într-o facultate sau repartizarea unui apartament și că-i era absolut indiferent dacă echipa pierde sau cîștigă.

Am putea continua istorisirea — aproape generală — a acestor întîmplări, folosind multe, foarte multe exemple. **Dar, oare într-adevăr așa stau lucrurile?**

Este greu, aproape imposibil de răspuns. Pentru că nu mai departe de un an, poate chiar numai cu cîteva luni în urmă **NIMENI nu avea NIMIC de spus, NIMIC de reproșat acestor fotbaliști!** Publicul din orașele respective îi adula, dăruindu-le cu generozitate aplauzele și dragostea sa aproape fanatică. **Cluburile nu știau, sau se făceau că nu știu nimic despre toate cîte se spun astăzi** și VEDETELE, PĂSĂRILE CĂLĂTOARE, FOTBALIȘTII PUȘI PE CĂPĂTUIALĂ — **așa cum sînt taxați la ORA ACTUALĂ** — erau dădăciți și cocoloșiți minut cu minut, scăpați din toate încurcăturile și feriți, mai ales, de privirile indiscrete ale cronicarilor. Atunci nu existau EXEMPLE NEGATIVE, echipa era UN ADMIRABIL COLECTIV, puternic legat sufletește ș.a.m.d. **Acum ni se oferă subiecte critice pentru un întreg roman!**

Cum poate fi explicată această totală schimbare de apreciere, sau mai bine spus, a **criteriilor de apreciere?** Ne este teamă că, de fapt, este vorba despre acea mentalitate profund greșită și dăunătoare de care unii activiști sportivi nu s-au dezbărat încă și care se reflectă atît de negativ, printre altele, în întreaga viață fotbalistică. Și atunci CINE SÎNT PRINCIPALII VINOVAȚI: **cei care au săvîrșit abaterile pentru care sînt acuzați ASTĂZI, sau cei care IERI le-au trecut cu vederea și, uneori, le-au încurajat?**

Dan GÂRLEȘTEANU

Jocurile BALCANICE

IERI, 7 VICTORII ROMÂNEȘTI LA JOCURILE BALCANICE DE ATLETISM

Romeo VILARA
transmite din SOFIA

Vineri a fost zi plină pe stadionul Vasil Levski, zi care ne-a adus și un frumos buchet de victorii. Dimineața, pe o căldură toridă și pe un traseu extrem de greu (6 urcușuri foarte pronunțate), s-a desfășurat cursa de 20 km marș. Impunîndu-se categoric de-a lungul întregii distanțe, Leonida Caraiosifoglu și Ilie Vasile s-au clasat pe primele două locuri, reeditînd în felul acesta succesul românesc de la precedentele două Balcaniade. În pofida grelelor condiții de concurs, Caraiosifoglu a parcus impecabil traseul, fapt subliniat și de arbitrul internațional, sovieticul Fruktov. Timpul realizat de atletul român : 1.32:49,4 — nou record al Jocurilor Balcanice. Pe un teren plat, cu siguranță că performanța lui Leonida ar fi fost mai bună cu cel puțin 1 minut. Caraiosifoglu apare bine pregătit pentru a face față marelui examen al „europenelor" de la Atena. Recordmanul țării, Ilie Vasile, a suferit pe parcurs o criză de stomac, care l-a făcut să lupte din răsputeri pentru a termina întrecerea. Spre cinstea sa, Ilie Vasile a realizat turul de forță de a sosi, în aceste precare condițiuni, pe locul 2 ! **Rezultate:** 1. CARAIOSIFOGLU (R) 1.32:49,4, 2. **Ilie** (R) 1.36:04,0, 3. **Peizanov** (B) 1.37:45,2, 4. Sukev (B) 1.46:01,4, 5. Male (I) 1.42:20,8, 6. Aihan (T) 1.48:19,6.

Prezentă pentru a 13-a oară la startul întrecerilor inaugurate în 1957 la Atena, Lia Manoliu a adăugat ieri strălucitului său palmares o nouă biruință — cel de al 7-lea titlu balcanic. După prima aruncare, ea a obținut 57,54 m, performanță care efectiv a scutit-o de emoții. După această încercare, așa cum remarca colegul Ștefan Petrov de la „Naroden Sport", Lia ar fi putut să se ducă liniștită... la duș. Olimpia Cataramă i-a fost o secundantă valoroasă de... 5 puncte. **Rezultate :** 1. MANOLIU (R) 57,54, 2. **Cataramă** (R) 53,76, 3. **Stoeva** (B) 50,64, 4. **Hristova** (B) 49,98, 5. Niculici (I) 43,22, 6. Bosnici (I) 42,22.

Cloul-ul zilei, cum au considerat ziariștii bulgari săritura în lungime femei, s-a încheiat cu victoria mai netă decît ne-am fi așteptat a recordmanei mondiale și campioanei olimpice Viorica Viscopoleanu, în fața vechii sale rivale, campioana Bulgariei, Diana Iorgova. Viorica a abordat concursul cu dezinvoltură și hotărîtă pentru un rezultat mare, care s-o readucă în plutonul fruntaș al săritoarelor mondiale. Ea a realizat 6,34, apoi 6,43, a depășit următoarele două încercări (una de peste 6,60), a urmat 6,31 și o altă depășire. Iorgova a avut următoarele încercări : 6,04-dep,-6,22-6,25-6,17-6,28. Victimă a unui stupid accident la înălțime pentatlon (entorsă la gleznа piciorului drept), Ilenei Vintilă a trebuit să i se găsească, în ultimul moment, o înlocuitoare la lungime. S-a apelat la Valeria Bufanu, care și-a făcut pe deplin datoria. **Rezultate :** 1. VISCOPOLEANU (R) 6,43 m, 2. **Iorgova** (B) 6,28, 3. **Bufanu** (R) 6,10, 4. Anghelova (B) 6,04, 5. Franzotti (I) 5,68, 6. Nagi (I) 5,42.

Pentru a treia oară în acest sezon, Ileana Silai a învins-o pe deținătoarea recordului mondial, iugoslava Vera Nicolici — la Formia, la Stuttgart și aici, la Sofia — în aceeași manieră categorică. De data aceasta, parcă mai clar decît oricînd. Vineri, Silai a adoptat o altă tactică decît în precedentele sale întîlniri cu Nicolici. Și-a lăsat adversara să conducă un tur, apoi la jumătatea cursei a trecut în față, dar numai pentru 120 m, căci Vera, ca și anul trecut la Atena, a țîșnit impetuos și s-a distanțat cu cîțiva metri. Totuși, acest moment critic n-a fost decît un simplu foc de pale, căci la ieșirea din ultima turnantă Ileana a sprintat irezistibil, cîștigînd clar. Rezultatul său egalează cea mai bună performanță europeană, care îi aparține în acest sezon. **Rezultate :** 1. SILAI (R) 2:03,2, 2. **Nicolici** (I) 2:04,4, 3. **Amzina** (B) 2:07,0 — record bulgar, 4. Berna (R) 2:09,0, 5. Petrova (B) 2:10,0, 6. Kovacev (I) 2:13,0.

Dublu succes bulgar la 800 m băieți. Neașteptat, pentru că se opina că iugoslavul Medjimurec, deținătorul celui mai bun rezultat din acest sezon, avea să-și impună tactica. **Rezultate :** 1. VĂLCEV (B) 1:48,6 — record bulgar, 2. **Atanasov** (B) 1:49,2, 3. **Damaschin** (R) 1:49,6, 4. Mihailidis (G) 1:50,0, 5. Medjimurec (I) 1:50,0, 6. Koprivica (I) 1:50,3, 7. Tit (R) 1:50,7,

După ce, în serii, campionul nostru, Ion Rățoi, realizase cu 51,4 cel mai bun rezultat al său, era evident că el deținea prima șansă în întrecerea finală din proba de 400 mg. Și Rățoi n-a dezmințit, cîștigînd primul său titlu de campion balcanic, cu un rezultat excelent : 51,2 ; la 0,1 s de recordul național al lui Valeriu Jurcă. Bine s-a comportat și tînărul Ion Cosma, care a urcat pe podiumul de premiere. **Rezultate : 1. RAȚOI (R) 51,2, 2. Maestrovici (I) 52,0, 3. Cosma (R) 52,3, 4. Kovacev (B) 52,5, 5. Ghergov (B) 52,8, 6. Georges (G) 53,4.**

Ca și la Istanbul în urmă cu doi ani, săritura în înălțime băieți s-a încheiat cu un rezultat de egalitate pentru aceiași competitori — Șerban Ioan și Kusulas. Avînd mai puține încercări și trecînd peste ștacheta la 2,12 chiar din prima săritură, Șerban își adjudecă titlul de campion balcanic, cu o performanță care reprezintă un nou record al J.B.A. **Rezultate : 1. IOAN (R) 2,12, 2. Kusulas (G) 2,12, 3. Dosa (R) 2,09, 4.** Todosievici (I) 2,09, 5. Iordanov (B) 2,06, 6. Bogdanov (B) 2,00.

Luptă foarte strînsă în finala cursei de 100 m bărbați, unde 5 alergători au înregistrat același timp. **Rezultate : 1. KARASI (I) 10,6, 2. Terjiski (B) 10,7, 3. Papagheorghiu (G) 10,7, 4.** Krijan (I) 10,7, 5. Zamfirescu (R) 10,7, 6. Iovcev (B) 10,7.

Cursa feminină de 100 m, desfășurată direct finală, a prilejuit reprezentantelor României un succes deosebit — eventul. **Rezultate :** 1. **MARIANA GOTH (R) 11,9, 2. Sanda Angelescu (R) 12,0, 3. Kazankieva (B) 12,2, 4.** Venkova (B) 12,3, 5. Anici (I) 12,4, 6. Nagi (I) 12,4.

Aruncarea ciocanului s-a încheiat cu victoria așteptată a atletului grec Babaniotis, care deținea în acest an un rezultat de peste 66 m, cel mai bun dintre competitori. Proba s-a desfășurat pe un alt stadion. **Rezultate : 1. BABANIOTIS (G) 66,78 — nou record balcanic,** record grec, 2. **Mindov (B) 64,54** — record bulgar, 3. **Davidoglu (G) 63,38** — record grec de juniori, 4. Costache (R) 62,92, 5. Schneider (R) 60,83, 6. Gromilovici (I) 59,00.

După ce a condus majoritatea distanței, duelîndu-se cu cei doi alergători iugoslavi, Nicolae Mustață n-a mai avut rezerve în finalul cursei de 10 000 m, pentru a rezista ofensivei concurentului bulgar Tihov, care pînă la ultimul tur a stat în plasa micului pluton din frunte. **Rezultate : 1. TIHOV (B) 29:26,8, 2. Korica (I) 29:30,8, 3. Mustață (R) 29:32,4, 4.** Zuntar (I) 29:40,2, 5. Țonev (B) 30:04,8, 6. Barabaș (R) 30:09,6.

Iată și CLASAMENTELE GENERALE PE ECHIPE, după două zile de concurs : **feminin : 1. ROMÂNIA** 41 p, 2. **Bulgaria** 28 p, 3. **Iugoslavia** 15 p ; **masculin : 1. BULGARIA** 50 p, 2. **România** 48 p, 3. **Iugoslavia** 37 p, 4. Grecia 23 p, 5. Turcia 10 p.

UN NOU EȘEC AL BASCHETBALIȘTILOR NOȘTRI JUNIORI

ATENA, 29 (Agerpres). — În ziua a doua a campionatului balcanic de baschet rezervat echipelor de juniori, formația României a întîlnit selecționata Greciei de care a fost învinsă cu scorul de 104—47 (45—25). Foarte echilibrată a fost partida dintre echipele Turciei și Iugoslaviei, în care victoria a revenit baschetbaliștilor turci la limită: 60—59 (30—28).

BASCHETBALIȘTII SENIORI LA SALONIC

Reprezentativa masculină de baschet a României a plecat ieri la Salonic pentru a lua parte la cea de a XI-a ediție a campionatului balcanic. Au făcut deplasarea Albu, Novac, Diaconescu, Dragomirescu, Nosievici, Jekely, Tarău, Czmor, Dimancea, Rühring, Georgescu și Chivulescu. Antrenor: Al. Popescu; medic: dr. T. Minescu; arbitru: Gh. Chiraleu. Întrecerile se vor desfășura între 1—5 septembrie

LUPTĂTORII ÎȘI DISPUTĂ PARTIDELE ELIMINATORII

Costin CHIRIAC
transmite din Istanbul

ISTANBUL, 29 (prin telefon). Aseară, au continuat întrecerile eliminatorii ale Balcaniadei de lupte — tineret.

La greco-romane (după victoriile realizate de **I. Gibu** și **Gh. Berceanu** la cat. 48 kg, respectiv, 52 kg), au intrat în competiție și ceilalți sportivi români. **C. Teodorov** (57 kg) l-a întîlnit pe bulgarul Lazarov, în fața căruia a cedat la puncte. Tînărul **P. Husaru** (68 kg) l-a condus cu un punct pe bulgarul Cifudov, dar neatent la un șurub executat de acesta, a fost dus la parter și a pierdut la puncte. Partida de la categoria următoare, 74 kg, a avut un final regretabil. **T. Ignătescu** „a plecat" într-un salt cu adversarul său Kocev (Bulgaria) și în cădere s-a accidentat la brațul drept, fiind obligat să abandoneze meciul și, totodată, competiția. La cat. 82 kg. **L. Eizic** l-a întîlnit pe turcul Aydeniz. După o repriză egală, în următoarea Eizic a primit un avertisment și vrînd să recupereze punctul pierdut a încercat un tur de cap, dintr-o poziție nefavorabilă. Ratarea acțiunii l-a costat pe Eizic victoria, care a fost atribuită, la puncte, lui Aydeniz. Prima decizie de descalificare a ambilor concurenți s-a dictat în partida dintre **A. Bukov** și bulgarul Ivanov (90 kg). Ei au luptat ...orbește, fără ca vreunul dintre ei să inițieze o acțiune tehnică, astfel că, în min. 8, ambii au primit cel de al treilea avertisment, care a însemnat și descalificarea lor. La cat. 100 kg, **N. Mandea** l-a învins pe Jelev (Bulgaria) prin descalificare, întrucît sportivul bulgar n-a găsit alt antidot împotriva centurilor lui Mandea decît „fuga" pe saltea. Greul nostru. **V. Dolipschi,** a trebuit să lupte într-o atmosferă infernală, la acest meci galeria manifestîndu-se asurzitor. Cu toate acestea, românul a fost superior, l-a obligat pe turcul Durzun să se apere. Durzun n-a primit lupta și a fost pasiv. Victoria a fost acordată, prin descalificare lui Dolipschi.

Iată și cîteva amănunte de la întrecerile de libere: **C. Moldovan** (cat. 62 kg) l-a întrecut clar la puncte (8-0) pe iugoslavul Kofanov. **E. Cristian** și grecul Voskopoulos (68 kg) au oferit un meci foarte spectaculos, meritul avîndu-l în special luptătorul român, care în final a obținut decizia la puncte, în unanimitate. **I. Dumitru** (74 kg) a pus punct duelului său cu iugoslavul Sokrat, în min. 3, cîștigînd printr-un tuș imparabil. Cu toate că a luptat curajos, **V. Mihăilă** (82 kg) n-a putut să treacă de multiplul campion al Bulgariei la juniori și seniori, Markov, pierzînd la puncte. **Șt. Enache** (90 kg) a fost învins la tuș — în min. 6 — de către Sahin (Turcia). Semigreul **Șt. György,** concurînd în compania unui pretendent la medalia de aur, bulgarul Stoianov, a cedat cu ușurință la puncte (2—12). La cat. +100 kg, confruntarea dintre **E. Panait** și Ozdemir (Turcia) a luat sfîrșit cu un echitabil meci nul.

Alte rezultate : GRECO-ROMANE: **57 kg** — Güngör (T.) b.p. Perpedis (G); **68 kg** — Kissirly (T) b.p. Vaislav (I); **74 kg** — Bem (I) b. desc. Apostolaris (G); **82 kg** — Atanasov (B) b.p. Borojevic (I); **90 kg** — Zvizdak (I) b.p. Bozman (T); **100 kg :** Gengis (T) egal Nisovic (I). LIBERE: **62 kg** — Akdag (T) b.p. Kotiviskostas (G); **68 kg** — Mihalev (B) b. tuș Greifșevski (I); **74 kg** Uzun (T) b.p. Hristofatos (G); **82 kg** — Bülbül (T) b. tuș Baskalidik (G); **90 kg** — Baicev (B) b.p. Dimitrios (G).

Întrecerile iau sfîrșit mîine.

TURNEUL DE VOLEI DE LA VARNA

ECHIPA ROMÂNIEI DIN NOU ÎNVINSĂ

VARNA, (prin telefon). În cadrul turneului internațional de volei ce se desfășoară în localitate, echipa României a întîlnit Japonia. Deși s-a comportat mai bine decît în primul joc, mai cu seamă în atac, și au luptat mai mult în teren, reprezentantele noastre n-au putut rezista jocului rapid al japonezelor, cedînd cu 3—0 (1, 4, 7). Cauzele eșecului se datoresc preluărilor deficitare și blocajului, compartimentul cel mai slab al apărării. Surprinzătoare și comportarea sub orice critică a două jucătoare de bază, Mariana Popescu și Venera Zaharescu, la care se adaugă și randamentul scăzut al Martei Szekely, datorită unui accident suferit în prima partidă. În cel de al doilea joc al zilei s-au întîlnit U.R.S.S. și Polonia. Evoluînd foarte bine, voleibalistele sovietice, din rîndul cărora s-au remarcat Smoleeva și Buldakova au învins în trei seturi, la 3, 4, 11. Sportivele din R.D. Germană la capătul unui meci deosebit de disputat au reușit să dispună de formația Bulgariei cu 3—1 (5, 13, —14, 12).

Emil COSTOIU
arbitru internațional

TURNEELE INTERNAȚIONALE DE VOLEI JUNIORI

TOPLIȚA **(prin telefon).** În continuarea turneului internațional de volei pentru junioare, s-au întîlnit echipele **România B** și **Bulgaria.** La capătul unui joc disputat, în care victoria finală ar fi putut reveni formației române, dacă aceasta ar fi fost mai calmă în acțiuni, voleibalistele bulgare au cîștigat cu **3—2 (—15, 2, —9, 5, 10).** În cel de-al doilea joc, **România A** a avut ca adversară reprezentativa **Slovaciei,** de care a dispus, ușor, cu **3—0 (10, 4, 7).**

CLUJ *(prin telefon).* În ziua a treia a turneului internațional de volei juniori, care se desfășoară în localitate, două dintre cele trei echipe românești au obținut victorii. Reprezentativa de tineret a întrecut selecționata Slovaciei cu 3-1 (3, 9, — 11, 6). Selecționata taberei F.R.V. a repurtat un nou succes, cu 3-1 (7, 9, —13, 11), de astă dată în fața formației Bulgariei. Și dacă jucătorii noștri nu-și permiteau momente de respiro în setul III, în care au condus cu 11-4 și 13-9, ei puteau cîștiga în trei seturi. Așteptată cu interes, întîlnirea dintre România juniori și Moscova s-a soldat cu victoria jucătorilor sovietici cu 3—2 (9, —5, 11, —10, 11).

PAUL RADVANI — coresp.

REGATA CURAJULUI

CONSTANȚA, 29 **(prin telefon).** Regata a treia, a Balcaniadei de iachting disputată pe un vînt de forța 6 (12 m pe secundă), cu rafale, a cerut concurenților pe lîngă calități tehnice și foarte mult curaj. Această regată a prilt velișitilor români, care azi au terminat pe locuri mult mai bune decît în întrecerile precedente. Aceasta cu excepția lui P. Burcea — abandonat din cauza catargului rupt — și a echipajului N. Culică+V. Andronic, care nu s-a prezentat la start din cauza unei răsturnări și a imposibilității de a redresa ambarcațiunea. Forța vîntului a determinat 6 neprezentări și 3 abandonuri la clasa Finn, o neprezentare și 4 abandonuri la clasa F.D. („Olandezul zburător"), datorită răsturnărilor și nesiguranței în plutire. Dintre cei 14 concurenți de la clasa Finn, încă de la start s-a desprins Gh. Nicolcioiu. El a condus în majoritatea cursei, dar cei doi rivali (R. Ofcearov — Bulgaria și P. Kouligas — Grecia) l-au depășit. Primul sosit a fost bulgarul Ofcearov, dar se pare că juriul își va spune cuvîntul asupra cîștigătorului din cauza unei volte fortuite. Ceilalți reprezentanți ai noștri P. Svoboda și N. Opreanu, au sosit pe locurile 7 și 8. La clasa Finn, clasamentul după trei regate este următorul : 1. P. Kouligas (Grecia) 3 p, 2. I. Hagipaulis (Grecia) 3 p, 3. P. Encev (Bulgaria) 11 p, 4. N. Logoianis (Grecia) 16 p, 5. Gh. Nicolcioiu (România) 20,5 p. Clasamentul etapei la clasa F.D. : 1. S. Kiriakides+M. Pandelis (Grecia), 2. B. Merzeci+A. Pegeli (Turcia), 3. I. Apostol+D. Niculescu (România). **Clasamentul general : 1.** S. Kiriakides+M. Pandelis 0 p, 2. T. Bonas+A. Bonas (Grecia) 3 p, 3. D. Babic+S. Nicolic (Iugoslavia) 8,7 p.

C. POPA—coresp. principal

VOLEIBALIȘTII JAPONEZI ACUMULEAZĂ PUNCTE ÎN TURNEUL DE LA MOSCOVA

MOSCOVA, 29 (Agerpres). Turneul internațional masculin de volei de la Moscova a continuat cu partida dintre selecționatele Japoniei și Poloniei, în care victoria a revenit primei echipe cu scorul de 3—1 (9—15, 15—8, 15—6, 15—8).

sportul în lume

CORESPONDENȚĂ SPECIALĂ PENTRU **sportul**

LUI RAJKO MITICI NU-I PLAC EXPERIENȚELE...

Lotul selecționabililor iugoslavi, înaintea întîlnirii de fotbal cu echipa României

Se apropie meciul de fotbal Iugoslavia — România, întîlnire amicală pe care o va găzdui Belgradul, miercurea viitoare. O întîlnire pusă sub semnul legăturilor prietenești tradiționale dintre fotbaliștii români și iugoslavi, totodată purtînd, acum, un caracter festiv. Meciul se dispută în cadrul sărbătoririi celor 50 de ani de la fondarea federației iugoslave de fotbal. În plus, pentru fotbaliștii români, întîlnirea de la Belgrad constituie și o prețioasă verificare a potențialului de joc, prima dinaintea viitoarelor meciuri oficiale, din cadrul preliminariilor campionatului mondial.

Alăturat, publicăm o relatare a corespondentului nostru din Belgrad, privind alcătuirea formației ce va fi opusă echipei române.

Pentru meciul amical cu națională de fotbal a României, selecționerul unic al iugoslavilor, RAJKO MITICI, nu s-a hotărît încă asupra candidaților, dar a comunicat cluburilor că în cursul zilei de simbătă va anunța lista oficială, astfel că FOTBALIȘTII RESPECTIVI VOR TREBUI SĂ SE PREZINTE LA BELGRAD

Selecționerul Rajko Mitici își... dădăcește echipa. (din „SPORT"-Beograd)

LUNI DIMINEAȚĂ, PENTRU ANTRENAMENTE, LA CENTRUL SPORTIV.

După eșecul în calificările pentru campionatul mondial, echipa națională iugoslavă n-a mai susținut nici un joc internațional.

Întîlnirea cu România, care se va disputa pe stadionul J.N.A. la 3 septembrie (probabil la lumina reflectoarelor) poate însemna începutul unei noi epoci, cu mai mult succes decît cea dinaintea ei.

Selecționerul unic nu va experimenta nici de data aceasta, ci SE VA BAZA, ÎN PRINCIPAL, PE JUCĂTORII CONSACRAȚI.

Campionatul iugoslav este abia la început, mulți jucători din echipa națională n-au arătat o formă deosebită și Mitici are probleme, în special cu apărarea imediată. Jucătorul Cveck, din echipa Dinamo Zagreb, este accidentat, iar fundașul stînga Ieftici, de la Steaua roșie Belgrad, ca și omologul său din Sarajevo, Tešan, nu sînt în formă. SINGURUL NUME PRECIS PE LISTA CANDIDAȚILOR PENTRU APĂRAREA IMEDIATĂ ESTE FUNDAȘUL MILOVAN GIORICI, pe care antrenorul de la Steaua roșie îl consideră ca unul dintre cei mai buni fundași ofensivi.

După plecarea lui Pantelici în Franța, a lui Vukcevici la Ajax Amsterdam, lista candidaților pentru tricoul cu nr. 1 se bazează pe două nume : Ciurkovici de la Partizan și Mutibarici de la Vardar Skopije. Aproape sigur că fiecare din acești doi portari vor apăra cîte o repriză.

Dacă și cu celelalte compartimente ar fi așa de ușor cum este cu linia de mijloc, echipa gazdă ar putea de pe acuma să se considere favorită în acest meci, pentru că, prin tradiție, iugoslavii au întotdeauna halfi excelenți. Chiar mai mulți decît e necesar într-o linie mediană. Să-i citățm doar pe Pavlovici, Paunovici, Holțer și Belin.

Formula de atac va fi aleasă dintre Djaici (deși suspendat pentru eliminarea din prima etapă), Biekovici (**Partizan**), Acimovici (**Steaua roșie**), Mulkici (**Sarajevo**) și Petkovici (**O.F.K. Beograd**). Și probabil că acestora Mitici le va mai adăuga pe Trivici, o mare simpatie a selecționerului și jucătorul căruia acesta îi dă, uneori, sarcina omului de legătură. Excelentul vîrf de atac de la Sarajevo, **Vahidin** Musemici, probabil nu va fi pe listă, pentru că este suspendat de clubul său și deci n-are antrenament. Pe de altă parte, un mare talent al fotbalului iugoslav, Georgevici de la Partizan, deși se antrenează asiduu după o boală grea, probabil că nu va fi ales de Rajko Mitici datorită jocului său prea individual, ce amintește de Sekularaț, celebrul fotbalist iugoslav care ne-a părăsit de curînd, plecînd în America de Sud.

După cum vedeți, singurul nume nou în atacul iugoslav va fi, probabil, **Mulkici,** înterul de la Zelejnicear Sarajevo, un fotbalist plin de temperament, tehnician desăvîrșit și cu un deosebit simț al porții. De la el, Mitici așteaptă confirmări depline, pentru o perioadă mai lungă, în echipa națională.

SELECȚIONERUL UNIC IUGOSLAV DOREȘTE CA MECIUL CU ECHIPA ROMÂNIEI SĂ ÎNSEMNE, ÎN PRIMUL RÎND, UN FRUMOS SPECTACOL FOTBALISTIC, LA CARE SE AȘTEAPTĂ CA OASPEȚII SĂ CONFIRME, TOTODATĂ, ULTIMELE LOR SUCCESE.

Cu atît mai mult, cu cît în țara noastră fotbaliștii români sînt foarte apreciați, mai ales după excelentele rezultate înregistrate în ultimul timp.

V. NEDELKOVICI
Belgrad, 29 august

FOTBAL — MERIDIANE

● Victorii ale selecționabililor maghiari și polonezi
● Doi lideri în campionatul Angliei

Selecționata Ungariei a susținut un meci de pregătire la Florența cu formația Fiorentina. Fotbaliștii maghiari au terminat învingători cu scorul de 4—2 (1—0) prin golurile marcate de Dunai (min. 13, 57 și 71) și Fazekaș (min. 81). Cele două goluri ale gazdelor au fost înscrise de Chiarugi (min. 85 și 89).

Rezultate din etapa a 6-a a campionatului englez : Liverpool—Crystal Palace 3—1 ; Manchester United — Newcas'e 0—0; Southampton—Ipswich 4—2 ; Stoke — Coventry 2—0 ; Manchester City — Sunderland 4—0 ; Tottenham — Chelsea 1—1 ; Wolverhampton — Derby 1—1. În clasament : Everton și Liverpool 11, Wolverhampton 10 etc.

Într-un meci amical disputat la Varșovia, selecționata Poloniei a întrecut cu scorul de 6—1 (5—1) echipa Norvegiei. Au marcat : Lubanski (2), Marks (2), Dina, Bryhczi și respectiv Iverssen.

În prezența a peste 50 000 de spectatori, la Copenhaga s-a disputat returul meciului dintre echipele K.B. Copenhaga și Turku (Finlanda), contînd pentru „Cupa campionilor europeni". Victoria a revenit gazdelor cu scorul de 4—0 (2—0). Învingători și în primul joc (1—0), fotbaliștii danezi s-au calificat pentru turul următor, în care vor întîlni pe Benfica Lisabona.

Echipa bulgară Levski Sofia a jucat la Liège cu formația locală Standard. Victoria a revenit gazdelor cu scorul de 1—0 (0—0).

În campionatul U.R.S.S., Dinamo Minsk a pierdut pe teren propriu cu 1—2 în fața lui Dinamo Kiev. În alte două jocuri, Dinamo Moscova a învins cu scorul de 4—1 pe Zenit Leningrad, iar Cernomoreț Odessa a terminat egal cu Spartak Moscova : 0—0.

URZICĂ (locul II) FINISEAZĂ LA STOCKHOLM...

În penultima rundă a campionatului mondial de șah pentru juniori de la Stockholm, Aurel Urzică a obținut o frumoasă victorie la iugoslavul Vujacici.

În clasament continuă să conducă Karpov (U.R.S.S.) cu 9 p, urmat de Urzică (România) 6½ p, Adorjan (Ungaria) 6 p.

...IAR DRIMER DEBUTEAZĂ LA HAVANA

La Havana a început „Memorialul Capablanca". În prima rundă, șahistul român Dolfi Drimer a remizat cu iugoslavul Gligorici. Alte rezultate: Uhlmann — Cobo 1—0; Jimenez — Parma ½—½; Donner — Radulov ½—½; Pomar — Panno ½—½.

PANORAMIC SPORTIV EXTERN

O dată cu ultimele zile de caniculă și cu apropierea toamnei se întețește calendarul competițional. Chiar și fotbalul — respectăm prioritatea, totuși... — ne va furniza, în săptămîna-subiect a panoramicului nostru, numeroase prilejuri de comentarii. Desigur, sînt de actualitate campionatele naționale ale unor țări cu fotbal puternic. Desigur, grupele sud-americane ale preliminariilor „Cupei Jules Rimet" poartă amprenta vulcanicului temperament al spectatorilor. Dar tot drumul (sperăm !) spre Mexic al naționalei române e cel ce ne interesează mai mult, iar apropiata confruntare Iugoslavia — România reprezintă un jalon cu însemnătate ce nu poate scăpa nimănui. Lăsînd în grija rubricii de specialitate comentariile propriu-zise, vă vom arăta doar că, de fapt, fotbaliștii noștri îi înlocuiesc — nici mai mult, nici mai puțin ! — pe brazilieni. Data acestui test era atribuită unei confruntări Iugoslavia — Brazilia, dar pretențiile pecuniare ale latino-americanilor au depășit limita admisibilă și s-a acordat preferință românilor. Deasupra tentei anecdotice pe care ar fi tentați unii să o vadă, faptul spune multe. Poate că e chiar un simptom...

Cui să-i acordăm rangul doi ? Ei bine — tenisului, care ne-a adus una din cele mai mari satisfacții posibile prin calificarea în „Challenge-Round". E adevărat, debutul la Forest Hills n-a... durat prea mult pentru Țiriac, dar, dacă avem în vedere fantastica participare — fără precedent, dar, poate, și fără repetare în istoria sportului alb — ne vom da seama că nu este vorba de contraperformanțe în pragul marelui examen. Vom mai acorda însă cîteva rînduri celei mai prestigioase rachete a ultimilor ani, australianul Rod Laver, stîngaciul roșcat care colecționează titluri. A realizat „Marele Slem" în 1962 și este în pragul reeditării performanței la 7 ani interval. Performanța (cîștigarea celor 4 mari clasice : „internaționalele" Australiei, Rolland Garos, Wimbledon și Forest Hills) n-a mai fost realizată decît de doi tenismani, Donald Budge și... Rod Laver), cîte o dată fiecare. Dar Laver pare, anul acesta, că poate mai mult ca oricînd (iar asta este o altă mare performanță), invincibil în turneele importante. O victorie la Forest Hills i-ar aduce o glorie greu de egalat sau de depășit...

Continuă competiții în care sînt angrenați sportivi români. La Klagenfurt, în Austria, sînt programate campionatele europene ale canotoarelor, pentru noi prilej anual de a obține rezultate de prestigiu. Sperăm, desigur, că 1969 nu va face excepție...

La Salonic, în Grecia, Balcaniada masculină de baschet a seniorilor ne poate furniza date importante în legătură cu perspectivele echipei care ne va reprezenta la „europenele" de la Napoli, în luna septembrie.

La Stockholm, se dispută ultimele partide din campionatul mondial de șah rezervat juniorilor, în care românul Aurel Urzică pare a confirma speranțele expuse într-un panoramic precedent. De altfel, întrecerea din Suedia a mai avut și darul de a aureola un cîștigător autoritar, sovieticul Anatoli Karpov, campion mondial încă cu două runde înainte de final, jucător care reconfirmă clasa șahului din U.R.S.S.

În Polonia, la Lublin, se va da startul într-o altă mare competiție șahistă care ne-a adus satisfacții, campionatul mondial feminin pe echipe. Medaliile de argint figurînd deja în panoplia eșichierului românesc o așteaptă, pretenție justificată, pe a treia.

Atletismul, mai ales cel european, se apropie de punctul culminant al sezonului. Perioada precedînd „europenele" de la Atena va sta, mai mult ca sigur, sub semnul recordurilor și al opțiunilor asupra unui loc pe podium. De urmărit, așadar, rubrica de rezultate tehnice.

În final, vă mai semnalăm concursul de călărie C.H.I.O. de la Rotterdam, competiție beneficiind tradițional de un uriaș succes de public, precum și Cupa Alpilor la automobilism, care va pune la chinuri timp de șase zile numeroase mașini și numeroși piloți de prestigiu.

G. RUSSU-ȘIRIANU

Tînărul șahist sovietic Anatoli Karpov (18 ani) este noul campion mondial al juniorilor.

AMERICANII CONTINUĂ SĂ COMENTEZE APROPIATUL CHALLENGE-ROUND

(Urmare din pag. 1)

niei, pînă în fazele decisive ale competiției. Debutul încununat de succes al sportivilor români în finala inter-zone este descris pe larg în articol. **„...Speranțele britanicilor de a reveni în Challenge-round crescuseră,** scrie revista, **dat fiind că jucau acasă, pe terenul care le convine cel mai bine — gazon — împotriva românilor care sînt, indeobște, exponenții terenurilor cu zgură. E drept, cei doi români — Ion Țiriac și Ilie Năstase — dispun de o vastă experiență, în special ca echipă de dublu, dar lipsa lor de acomodare pe iarbă îi expunea la mari pericole în partidele de simplu. Totuși, în jocul inaugural cu Cox, experimentatul Țiriac și-a învins adversarul ca pe propriul său copil..."**

Sînt relatate, apoi, în amănunt, fazele dramaticelor jocuri de la Wimbledon, în care românii și-au cucerit, pas cu pas, marea victorie : **„Românii disputau primul lor meci de dublu pe iarbă, în Cupa Davis. Handicapul era greu, cu tot palmaresul lor remarcabil. În acest an, la campionatele Franței, ei învinseseră perechea australienilor Ken Rosewall și Fred Stolle. În turneul de la Wimbledon, din iunie, românii nu se prezentaseră în proba de dublu, ca un protest pentru faptul de a nu fi fost desemnați capi de serii. Acum, aveau o bună ocazie să-și pledeze cauza... Năstase, care are o deosebită imaginație în plasarea mingilor de la fileu, fiind, totodată, rapid și îndrăznet în reveruri, a completat perfect jocul solid al lui Țiriac, perechea română distanțîndu-se cu 10—8, 3—6, 6—3, 6—4 !"**

În încheiere, revista americană descrie ultimul joc, decisiv, în care Ilie Năstase a adus echipei române punctul victoriei, după emoționantul său duel cu Mark Cox. **„Atunci, Tiry l-a purtat în triumf pe Nasty pînă la vestiar, unde suporterii echipei române sărbătoreau deja victoria"** — încheie martorul ocular al memorabilei partide.

FOREST HILLS, ZIUA A II-a ȚIRIAC ȘI MĂRMUREANU — ELIMINAȚI...

NEW YORK, 29 **(prin telefon).** — Tenismanii români au început cea de a doua zi a campionatelor internaționale ale S.U.A. sub semnul neșanșei. Ion Țiriac s-a accidentat de la primele mingi ale întîlnirii sale cu cunoscutul jucător profesionist iugoslav Nikola Pilici, neputînd să-i opună decît o slabă rezistență pe parcursul a trei seturi : 1—6, 2—6, 0—6. Țiriac are o coastă fisurată și participarea sa la jocurile din probele de dublu este acum incertă. Eliminat este și Petre Mărmureanu, care s-a apărat însă foarte frumos în fața fostului campion american Ch. McKinley, căruia i-a cedat cu 4—6, 4—6, 3—6. Ilie Năstase urmează să joace mai tîrziu, în cursul zilei, cu noul campion al S.U.A., redutabilul Stan Smith, meci așteptat cu deosebit interes aci (n. r. din cauza diferenței de fus orar, nu putem insera acest rezultat decît în ziarul nostru de mîine).

Alte rezultate ale favoriților turneului : Laver-Pinto Bravo 6—4, 7—5, 6—2 ; Ashe—Crealy 6—4, 6—3, 4—6, 6—3 ; Santana —Courcol 6—1, 6—1, 6—1 ; Rosewall—Moore 6—3, 6—2, 6—2 ; Emerson—Orantes 6—1, 7—5, 6—3 ; Ralston—Stilwell 6—3, 11—9, 6—4.

TERENUL DE LA CLEVELAND VA FI SPECIAL REAMENAJAT?

NEW YORK, 29. — Știri apărute în presa americană anunță că organizatorii apropiatei finale a „Cupei Davis" continuă să privească în amănunt condițiile de desfășurare ale întîlnirii, opunînd pe tenismanii Statelor Unite și României. Terenul de joc de la „Harold T. Clarke Stadium" din Cleveland, unde se va disputa challenge-round-ul, este acoperit cu asfalt tratat pe cale chimică. El asigură o viteză relativ mare a mingii, dar se pare că Donald Dell — căpitanul echipei S.U.A. — a cerut reacoperirea suprafeței de joc, pentru a-i mări și mai mult rapiditatea. Aceasta ar fi în avantajul tenismanilor americani, care practică un joc în forță și viteză.

Tiparul I.P. „Informația", str. Brezoianu nr. 23—25, București

PROLETARI DIN TOATE ȚĂRILE, UNIȚI-VĂ!

Redacția și administrația: str. Vasile Conta nr. 16, tel. 11.10.05, interurban 72 și 286. Telex sportrom buc. 180.

sportul

4 pagini 30 bani

Anul XXV — Nr. 650 (6084) ZIAR AL CONSILIULUI NAȚIONAL PENTRU EDUCAȚIE FIZICĂ ȘI SPORT Duminică 31 august 1969

S-AU ÎNCHEIAT TURNEELE INTERNAȚIONALE DE VOLEI JUNIORI

ECHIPELE ROMÂNIEI (f) ȘI MOSCOVEI (m) ÎNVINGĂTOARE

TOPLIȚA (prin telefon). *In ultima zi a turneului feminin care se desfășoară în localitate s-au înregistrat următoarele rezultate: Slovacia — România B 3—1 (—7, 3, 1, 3), România A — Bulgaria 3—0 (12, 13, 12). In urma acestor rezultate, România A a ocupat locul I în clasamentul general.*

CLUJ (prin telefon). *Vineri și sîmbătă, în Sala Armatei din localitate, s-au consumat ultimele două etape ale turneului internațional de volei juniori. Vineri, reprezentativa de tineret a României a obținut o nouă victorie, de data aceasta în fața voleibaliștilor bulgari, nu înainte de a le ceda însă acestora un set, după care au câștigat de o manieră categorică: 3-1 (—13, 1, 1, 3). Echipa România-juniori a repurtat cea mai rapidă victorie a turneului, în fața formației Slovaciei, cu 3—0 (8, 11, 1). Selecționata de juniori a orașului Moscova a învins, tot vineri, în echipa Taberei F.R.V. un adversar incomod, care a solicitat-o la maximum. Pînă la urmă, sovieticii au câștigat cu 3—1 (—9, 15, —7, 9, 7).*

In întîlnirile de ieri după-amiază s-au obținut următoarele rezultate: România tineret—Selecționata taberei F.R.V. 3—0; U.R.S.S.—Slovacia 3—0; Bulgaria — România (tot juniori) 3—1.

PENTATLON MODERN

CONTINUĂ SĂ CONDUCĂ I. BANET

La poligonul Tunari și strandul Tineretului s-au disputat ieri probele de tir și înot din cadrul campionatului național și al concursului internațional de pentatlon modern dintre reprezentativele R.S.S. Kazahă și României. În întrecerea individuală s-au distanțat I. Banet (C.F.R. Timișoara) — care, de altfel, are cele mai mari șanse de a deveni campion — și M. Cosmescu (Steaua), secundantul său în ambele clasamente. Pe echipe, reprezentativa clubului Steaua s-a detașat în cîștigătoare. Rezultate în campionatul național: Tir: 1. D. Spîrlea (Steaua) 189—890 p, 2. M. Cosmescu 187—846 p, 3. I. Banet 184—780 p; Proba de înot: 1. I. Banet 3:56,3 — 984 p, 2. M. Cosmescu 3:56,6 — 980 p, 3. D. Spîrlea 3:59,8 — 956 p. Pe echipe, ambele probe au revenit reprezentanților clubului Steaua.

În concursul bilateral s-au obținut următoarele rezultate: Tir: 1. V. Bikov (R.S.S. Kazahă) 192—956 p, 2. V. Ivanenko (R.S.S. Kazahă) 190 — 912 p, 3. D. Spîrlea (România I) 189—890 p, 4. M. Cosmescu (România I) 187—846 p, 5. I. Banet (România II) 184—780 p.

Pe echipe: 1. R.S.S. Kazahă 2726 p, 2. România I 2340 p, 3. România II 1988 p. Proba de înot: 1. A. Muhamediarov (R.S.S. Kazahă) 3:55,9 — 988 p, 2. I. Banet 3:56,3—984 p, 3. M. Cosmescu 3:56,6—980 p. Pe echipe: 1. România I 2844 p, 2. R.S.S. Kazahă 2612 p, 3. România II 2520 p.

Clasament general după patru probe: **individual:** 1. I. Banet 3878 p, 2. M. Cosmescu 3777 p, 3. V. Ivanenko 3479 p, 4. K. Bikov 3404 p, 5. V. Osipov 3369 p. **Pe echipe:** 1. R.S.S. Kazahă 10 252 p, 2. România I 10 003 p, 3. România II 8605 p.

Astăzi, se dispută în comuna Călugăreni, ultima probă a concursului — crosul, care va desemna învingătorii în ambele clasamente.

Gh. TOMIUC
antrenor coordonator

Distincții acordate de Uniunea Internațională de Tir

Apreciind aportul adus la propășirea și dezvoltarea tirului sportiv pe tărîm internațional, comitetul executiv al Uniunii Internaționale de Tir a decis să confere medalia de aur secretarului general al F. R. Tir și vicepreședinte al U.I.T., Gavrilă Barani, și medalii de argint președintelui F. R. Tir și arbitrului internațional, Gheorghe Pasat și antrenorului emerit și membru al comitetului tehnic al U.I.T., Petre Cișmigiu.

AZI, ÎN DIVIZIA A LA FOTBAL

MECIUL F. C. ARGEȘ — RAPID

DOMINĂ ÎN INTERES ETAPA A III-a

Etapa a treia a campionatului diviziei naționale A programează — pentru prima oară de la începerea noului campionat — opt meciuri. Deci, o etapă completă, în care sînt de remarcat cîteva jocuri interesante, din diferite puncte de vedere.

Astfel, la Pitești, are loc derby-ul etapei, iar la Arad campioana țării întîlnește pe ultima clasată (în astfel de cazuri, conform tradiției, ar trebui — poate — să ne așteptăm la... o surpriză). De asemenea, studenții craioveni vor încerca, în fața propriului public, să dovedească că victoria lor de la Oradea n-a fost întîmplătoare. Dar iată programul complet al etapei:

PITEȘTI: F. C. Argeș — Rapid
CLUJ: C.F.R. — Steaua
BRAȘOV: Steagul roșu — Jiul
PLOIEȘTI: Petrolul — A.S.A. Tg. Mureș
BUCUREȘTI: Dinamo — Dinamo Bacău (stadionul Dinamo, cu începere de la ora 16,45).
CRAIOVA: Universitatea — Farul
IAȘI: Politehnica — „U" Cluj
ARAD: U.T.A. — Crișul

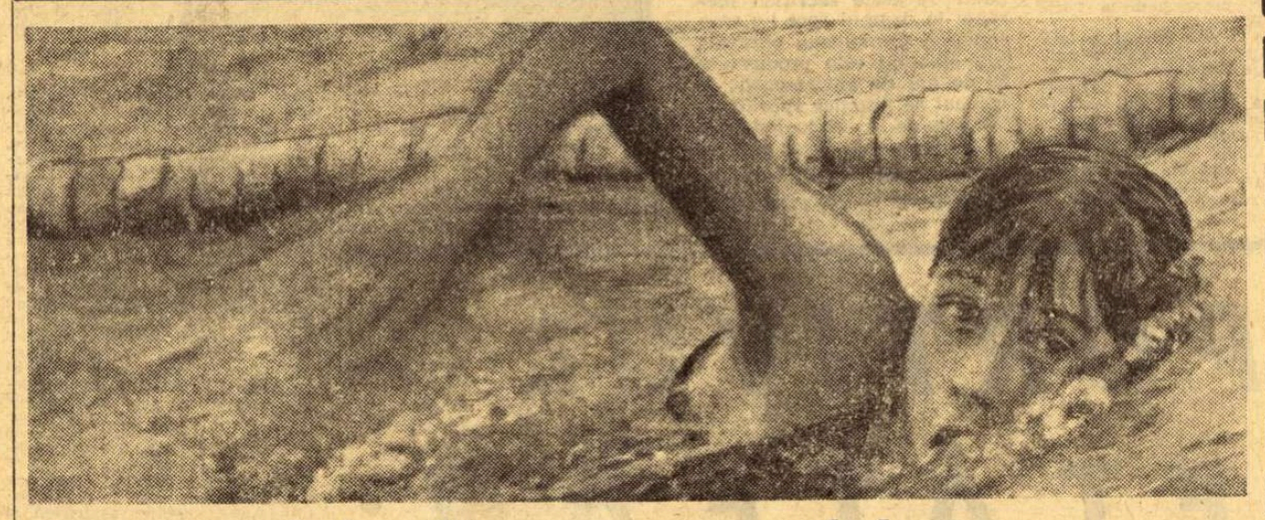

Națională de juniori au debutat sub semnul marilor surprize

Gyongy Sovago — una dintre performerele primei reuniuni, a cîștigat clar proba de 200 m liber

Foto: A. NEAGU

● Clujenii — trei victorii în probele de sprint ● Rodica Pătruică și Mădălina Măzgăreanu învingătoare puțin scontate ● P. Teodorescu 5:11,4 la 400 m mixt

Actuala ediție a naționalelor de juniori la înot a debutat sub semnul marilor incertitudini, primele 12 finale oferindu-ne un lanț de mari surprize, în special la prima categorie (15—16 ani). Clujeanca **Gyongi Sovago**, cărela prea puțini dintre cei prezenți în tribunele piscinei de la șosea îi acordau șanse pentru proba de 200 m liber, a plecat în cursă excelent (68,5) și a rezistat pe următoarele lungimi atacului declanșat de Anca Grozea și Lucia Radu, terminînd victorioasă în 2:27,6. În schimb, recordmana de junioare a țării, Liliana Dan, s-a prezentat foarte slab (ea a acuzat oboseala drumului de întoarcere de la Dubrovnik) și s-a clasat abia pe locul V.

Alte două învingătoare puțin așteptate au fost **Rodica Pătruică** și **Mădălina Măzgăreanu.** Favorita cursei de 100 m bras, Anca Mihăescu, a greșit grav din punct de vedere tactic, pornind prea încet (41,0 la 50 m) și pe a doua lungime nu a putut să mai facă față sprintului impetuos în care s-a lansat reșițeanca Pătruică. Aproape identică a fost și greșeala clujencei Zita Erdeli, care în mod normal nu putea pierde finala de 200 m spate. Ea a condus clar pînă la 175 de metri, pentru ca apoi să piardă de justețe în fața reprezentantei Școlii Sportive nr. 2. Pentru Măzgăreanu (14 ani) cronometrele au indicat timpul de 2:48,3, ceea ce reprezintă un promițător record personal.

Zeno Oprițescu (58,3) și **Ion Miclăuș** (58,2) s-au dovedit cei mai rapizi sprinteri ai reuniunii, secundul după o luptă spectaculoasă pe a doua lungime cu Sebastian Cosmescu. Iar **Gabriela Gonos** a ridicat la trei numărul succeselor clujene în probele de craul, cîștigînd fără emoții cursa de 200 m liber în 2:26,6.

În sfîrșit, din noianul de rezultate destul de modeste s-au desprins două cifre. **Mihai Movanu**, într-o întrecere solitară (a fost singurul concurent al finalei de 100 m spate!!!) a realizat 65,3, iar Petre Teodorescu, în noua postură de adept al tetratlonului a oprit cronometrele la 5:11,4, a treia performanță românească a anului. Și acum, rezultatele tehnice:

JUNIORI MICI — **100 m liber** (b): Z. OPRIȚESCU (C.S.M. Cluj) 58,3, A. Spinea (Din.) 60,8, V. Plești (Ste.) 62,1; **200 m liber** (f): G. SOVAGO (C.S.M. Cluj) 2:27,6 r.p., A. Groza (Din.) 2:29,9 r.p., L. Radu (Din.) 2:30,5; **100 m spate** (b): M. HOHOIU (Șc. Sp. Reș.) 66,1, L. Popescu (Petr.) 69,8, E. Manolescu (Șc. Sp. 2) 70,6; **200 m spate** (f): M. MĂZGĂREANU (Șc. Sp. 2) 2:48,3 r.p., Z. Erdeli (C.S.M. Cluj) 2:48,9, R. Höcher (Șc. Sp. Reș.) 2:50,7; **400 m mixt** (b): E. ALMER (Șc. Sp. Reș.) 5:15,0, E. Manolescu 5:30,3, A. Spinea 5:40,2; **100 m bras** (f): R. PĂTRUICĂ (Șc. Sp. Reș.) 1:25,4, A. Mihăescu (Din.) 1:25,6, I. Török (Mureșul) 1:29,4.

JUNIORI MARI — **100 m liber** (b): I. MICLĂUȘ (Șc. Sp. Sibiu) 58,2, S. Cosmescu (Ste.) 58,6, D. Turcanu (Șc. Sp. 2) 59,7; **200 m liber** (f): G. GONOS (Poli. Cluj) 2:28,6 r.p., D. Coroiu (Șc. Sp. Reșița) 2:30,8, G. Cerbeanu (C.S.Ș.) 2:32,9; **100 m spate** (b): M. MOVANU (Șc. Sp. 2) 65,3 r.p.; **200 m spate** (f): A. ANDREI (Șc. Sp. Reș.) 2:39,5, C. Kokai (C.S.M. Cluj) 2:44,0, M. Petre (Ste.) 2:49,3; **400 m mixt** (b): P. TEODORESCU (Ste.) 5:11,4, D. Turcanu 5:30,3, M. Rău (C.S.Ș.) 5:40,9; **100 m bras** (f): C. STĂNESCU (Din.) 1:23,0, L. Buriacu (Din.) 1:24,6, A. Hidoș (Din.) 1:28,9.

Întrecerile continuă astăzi de la ora 10 (seriile) și ora 18 (finalele) la strandul Tineretului.

A. VASILIU

IN CAMPIONATUL DE TENIS

AU FOST DESEMNAȚI FINALIȘTII

Ieri după-amiază, pe terenurile Progresul, s-au disputat semifinalele campionatului național de tenis de cîmp. În prima semifinală la fete, Agneta Kuhn a învins într-un meci spectaculos pe Julieta Boboc. Ambele jucătoare au făcut risipă de energie și au contribuit în egală măsură la un joc de foarte bună factură. Cu un plus de vitalitate, Agneta Kuhn s-a calificat în finală. În cealaltă semifinală, Judith Dibar a reușit s-o învingă pe tenacea Ecaterina Horșa în trei seturi. E. Horșa, după ce cîștigase primul set cu 6—4, conducea în al doilea cu 5—4, după un joc de uzură în care nici una din jucătoare nu a riscat nimic. J. Dibar reușește să egaleze. La 5—5 se produce momentul psihologic al partidei: E. Horșa face trei duble greșeli la serviciu, pierzînd ghemul și apoi setul. În al treilea set, Horșa, complet demoralizată, nu mai reușește să opună decît o slabă rezistență lui Dibar, care joacă din ce în ce mai relaxat. A urmat apoi prima semifinală de bărbați, dintre I. Santei și C. Popovici. Cu un joc prudent și economicos, Popovici cîștigă primul set detașat. Santei riscă mult și nu poate să se acomodeze cu jocul ce îi este impus. Setul doi părea să aibă același istoric, dar la 0—3, Santei, care nu se împăcase cu această situație, se regăsește și reușește să cîștige cu 6—4. În al treilea set, la 4—0 pentru Santei, Popovici are o revenire de scurtă durată, dar primul se impune din nou, cîștigînd cu 6—1. Al patrulea set se dispută sub semnul unei egalități perfecte pînă la 3—3. Santei cu un joc mai variat, reușește să se detașeze și să cîștige partida cu 6—3, calificîndu-se astfel în finală.

În ultimul joc al zilei, Viorel Marcu îl întîlnește pe Günther Bosch. Partida este plăcută și Marcu, datorită tinereții, reușește să se impună în fața lui Bosch, cîștigînd la mare luptă primele două seturi. În al treilea set, V. Marcu dă vădite semne de oboseală, permițînd astfel lui G. Bosch să se distanțeze pînă la 4—0. Din cauza întunericului, partida se întrerupe la 4—1, urmînd a se continua duminică dimineața la orele 8,30.

Tot pe terenurile Progresul, dimineață s-a disputat finala la simplu fete, categoria a II-a. Conform așteptărilor, a învins Virginia Ruzici (Dinamo-antrenor prof. A. Segărceanu) pe Mihaela Nosa (Constructorul — antrenor A. Bardan) cu 6—1, 6—3. Dinamovista a dominat partida, folosind o gamă variată de lovituri, reușind astfel să promoveze în categoria I senioare la vîrsta de numai 14 ani. Rezultate tehnice: Agneta Kuhn — Julieta Boboc 6—3, 6—3; Judith Dibar — Ecaterina Horșa 4—6, 7—5, 6—2; I. Santei — C. Popovici 0—6, 6—4, 6—1, 6—3.

Azi, începînd de la orele 8,30, pe terenurile Progresul se dispută finalele de simplu bărbați, simplu femei, simplu bărbați categoria a II-a și dublu femei, categoria a II-a, iar după-amiază, de la orele 15,30, finalele de dublu bărbați, dublu femei și dublu mixt categoria a II-a.

Sandi IONESCU

Codin Dumitrescu, component al reprezentativei de tineret (locul III în „Cupa Galea"), unul dintre protagoniștii întrecerilor de dublu.

Foto: TH. MACARSCHI

CICLIȘTI DIN 4 ȚĂRI LA STARTUL „CUPEI VOINȚA"

● Cea de a 14-a ediție debutează astăzi cu etapa București—Brașov

● A.S. LOTO—PRONOSPORT oferă importante premii

Astăzi, la ora 8,30, în fața sediului A.S. Loto-Pronosport din Calea Victoriei, va avea loc solemnitatea deschiderii celei de a XIV-a ediții a competiției cicliste „Cupa Voința", întrecere internațională organizată de Oficiul pentru educație fizică și sport al UCECOM și A.S. Loto-Pronosport.

La startul tradiționalei competiții rutiere se vor alinia cei mai valoroși cicliști din țara noastră — în frunte cu componenții echipei naționale, care vor participa la „Turul Franței" pentru amatori — precum și o serie de invitați de peste hotare. Vor concura alergători de la Dinamo, Steaua, Voința, Metalul Plopeni, Mureșul Tg. Mureș și Dezrobirea Brașov, de la T.S.K. Septemvri (Bulgaria), Spartakus (Ungaria) și Stuttgart (R.F. a Germaniei). Se vor întocmi numai clasamente individuale (pe etape și general).

Traseul celei de a XIV-a ediții a „Cupei Voința" măsoară 607 km și este împărțit în 5 etape, care se vor desfășura timp de 4 zile. Iată itinerarul: 31 august — **etapa I**, București — Brașov (start tehnic ora 9 de la km 7), 172 km; 1 septembrie — **etapa a II-a**, Brașov — Sibiu, 140 km; 2 septembrie — **etapa a III-a**, Sibiu — Cristian — Sibiu, contratimp individual 25 km și — **etapa a IV-a**, Sibiu — Călimănești — Rm. Vîlcea, 96 km; 3 septembrie — **etapa a V-a**, Rm. Vîlcea — București, 174 km. După cum se vede, competiția începe și se încheie cu etape maraton, care vor solicita la maximum eforturile concurenților. Etapa contratimp individual va tria sever valorile și-i va distanța pe concurenți în clasament.

Alături de UCECOM se află ca organizator, și A.S. Loto-Pronosport, instituție binecunoscută pentru contribuția sa la dezvoltarea ciclismului din țara noastră. A.S. Loto-Pronosport oferă celor mai valoroși dintre participanți, performerilor, premii substanțiale care, fără îndoială, vor fi de natură să stimuleze dinamizarea întrecerii. Vor mai oferi premii UCECOM, ADAS, Ministerul Comerțului Interior și alte instituții și organizații obștești și de stat. Sînt, deci, create condiții optime pentru ca tradiționala competiție de lung kilometraj „Cupa Voința" să cunoască și la această ediție un real succes.

Întrecerea ce începe astăzi contează și ca o ultimă și utilă verificare a membrilor echipei naționale care la 11 septembrie vor lua startul în marea competiție internațională „Tour de l'Avenir". În urma comportării în „Cupa Voința", selecționerii îi vor alege pe cei 8 rutieri care se vor prezenta la startul de la Le Mans.

Gheorghe Cobzuc în drum spre S.U.A.

Ieri, în cursul dimineții, a plecat la New York căpitanul reprezentativei de tenis a României, antrenorul emerit **Gheorghe Cobzuc.** Înaintea decolării avionului, el a făcut următoarea declarație unui reporter al ziarului nostru:

„Încep călătoria spre Cleveland, locul disputării finalei Cupei Davis. Va fi un meci greu pentru echipa noastră, avînd în tenismanii americani adversari deosebit de redutabili. Sper însă că perioada de aproximativ trei săptămîni, pe care o avem la dispoziție pentru acomodare, va fi suficientă pentru ca jucătorii români să facă față, în condiții bune, grelei întreceri care îi așteaptă. Mă opresc la Forest Hills, iar apoi plecăm cu echipa spre orașul marii finale. Sper într-un rezultat bun!"

V. MÎNTOIU (Rapid) CÎȘTIGĂTOR ÎN PARTIDA CU LOKOMOTIV ZAGREB LA POPICE

Simbătă s-a încheiat, pe arena Giulești din Capitală, turneul internațional de popice din cadrul „Cupei Centenarul C.F.R.", organizat de clubul Rapid. În ultima zi s-a disputat proba individuală (200 lovituri mixte) dintre jucătorii Rapidului și ai clubului Lokomotiv Zagreb. Popicarii bucureșteni, într-o formă excelentă, și-au surclasat adversarii, ocupînd primele locuri cu rezultate valoroase. Cîștigătorul turneului este **V. Mîntoiu cu 970 p.d., 632 p.d. la „pline" și 338 p.d. la „izolate".** Pe locurile următoare s-au clasat **Al. Vrînceanu** (925 p.d.) și **C. Brandabur** (922 p.d.), ambii de la Rapid. De la oaspeți, cel mai bun jucător a fost Y. Jurjevic, notat cu 875 p.d.

O. GUȚU
corespondent

Ion Ganea și Melania Decuseară dubli campioni la sărituri

Conform așteptărilor, Ion Ganea și Melania Decuseară au cucerit detașat titlurile de campioni naționali la sărituri de la trambulinele de 1 m și de 3 m, cu diferențe de puncte substanțiale. Performanțele se datorează, desigur, în primul rînd valorii lor ridicate, experienței acumulate în întrecerile internaționale, alături de parteneri redutabili, dar și golului creat în ultimii ani între acești sportivi și restul concurenților, prin abandonarea activității competiționale de către unii săritori talentați (Gh. Baican, Gh. Ungureanu), prin accidentarea altora (N. Sparlosu) sau prezențe la alte competiții (C. Nedelcu, aflat la Havana). Așa se explică decalajul la băieți. La fete, în schimb, nivelul tehnic al speranțelor este încă scăzut și, din păcate, nici nu se întrevăd perspective prea îmbucurătoare.

Dacă pentru titlurile de campioni nu a existat o dispută, în schimb pentru celelalte medalii s-a dat o luptă echilibrată, cu modificări de la un salt la altul, clasamentele fiind decise de ultimele sărituri, mai bine cotate, dar și mai dificil de executat. De fapt, nici aici nu au fost surprize, deoarece valoarea pretendenților la medaliile de argint și de bronz era sensibil apropiată. Vom evidenția, totuși, pe Doru Nedelcu care, prin eleganța și corectitudinea majorității salturilor, dovedește că pășește hotărît pe urmele fratelui său mai mare, Constantin Nedelcu. În sfîrșit, nu putem să nu amintim de veșnicul punct negru al întrecerilor de sărituri: arbitrajul. Alcătuit aproape în exclusivitate din antrenorii concurenților, arbitrii încearcă, fiecare, să tragă spuza pe turta lui, în detrimentul corectitudinii. Ceea ce nu-i onorabil.

(d. st.)

Rezultate. **Trambulina 1 m — seniori:** 1. ION GANEA (Independența Sibiu) 441,90 p — **campion național;** 2. I. Ilieș (Progresul București) 422,65 p; 3. D. Popoaie (I.E.F.S.) 400,65 p; 4. D. Nedelcu (Școlarul București) 351,35 p; 5. A. Bagonya (Crișul Oradea) 348,65 p; 6. C. Drăgoi (Independența) 340,20 p; **senioare:** 1. MELANIA DECUSEARĂ (Progresul București) 369,80 p — **campioană națională;** 2. Ildiko Csiky (Crișul) 283,70 p; 3. Mariana Voinea (Școlarul) 276,95 p; 4. Măriuca Isăcescu (Progresul) 271,25 p; 5. Maria Dengyel (Crișul) 262,90 p; 6. Doina Săvulescu (Școlarul) 244,70 p; **trambulina 3 m seniori:** 1. ION GANEA 507,50 p — **campion național;** 2. I. Ilieș 461,20 p; 3. D. Popoaie 431,70 p; 4. D. Nedelcu 405,30 p; 5. C. Drăgoi 397,65 p; 6. A. Bagonya 352,25 p; **senioare:** 1. MELANIA DECUSEARĂ 415,35 p — **campioană națională;** 2. Mariana Voinea 339,75 p; 3. Măriuca Isăcescu 338,35 p; 4. Ildiko Csiky 335,15 p; 5. Doina Săvulescu 301,85 p; 6. Maria Dengyel 272,80 p.

Astăzi se dispută, la strandul Tineretului, de la orele 9.30 și 16, săriturile de la platformă.

Melania Decuseară zîmbind la cîteva clipe după cele 2 victorii

POEMUL TRĂIT

Autobuzul cu indicativul unui județ de la marginea țării oprise pe o străduță din centrul Capitalei. Din el coborau copiii — mai gureși sau mai sfioși — porniți pe acele minunate drumuri ale vacanței care nu se uită aproape niciodată, pentru că dincolo de pereții clasei, dincolo de orizontul familiar al vieții de toate zilele, totul este nou și, parcă, neobișnuit — priveliști și așezări, oameni și întîmplări — iar sensibilitatea lor, neuzată, înregistrează fidel această experiență de viață cuprinsă în orice călătorie.

Ne-am gîndit la sumedenia de copii care își încrucișează drumurile de-a lungul și de-a latul țării în aceste zile de vacanță. I-am întîlnit, deseori, în ultimii ani, uimiți și fericiți că văd atît de aproape chipul țării, al patriei.

I-am văzut pășind cu smerită emoție pragul vechilor ctitorii voivodale, care păstrează în ele mărturiile unui meșteșug dus pînă în hotarele artei autentice. I-am văzut impresionați de cutezanța dimensiunilor ctitoriilor noi, ale socialismului. Iar cînd au plecat de lîngă peretele cît un munte al barajului de la Bicaz ori din fața sclipirilor de uriaș vitraliu al complexului petrochimic de la Brazi, într-un fapt de seară, cu toții aveau fruntea-nălțată mai sus, privirea mai semeață. Era o atitudine de mîndrie nedisimulată, o mîndrie justificată de mulțimea și măreția înfăptuirilor întîlnite în drumurile lor și care întregeau imaginea de astăzi a țării, ce le desfătase ochii cu priveliști de un neasemuit farmec, ce le mișcase sufletul cu vestigiile trudei și dragostei de frumos a străbunilor.

În acest anotimp al excursiilor, țara pare o carte deschisă în fața micilor turiști, care descoperă în ea sublimele armonii ale unui vast poem. Un poem pe care îl trăim fiecare din noi.

Sebastian BONIFACIU

CORESPONDENȚĂ SPECIALĂ PENTRU **sportul**

CAMPIONUL DE TENIS AL ROMÂNIEI relansează discuțiile în jurul „Cupei Davis"

● Ilie Năstase l-a scos pe Stan Smith din echipa americanilor pentru Challenge-round? ● *O „galerie românească" în tribunele de la Cleveland...* ● Amănunte asupra accidentului lui Țiriac ● Se lucrează la reamenajarea terenului finalei

În momentul cînd Forest Hills-ul vorbește numai despre spectaculoasa victorie a campionului României asupra celui al Statelor Unite, subiectul apropiatei finale a „Cupei Davis" este și el relansat la diapazon maxim. Dacă Ilie Năstase îl învinge pe Stan Smith pe un teren cu gazon, mai este cazul ca noul campion american să apară pe cimentul de la Cleveland? Iată întrebarea la ordinea zilei, ce confirmă de altfel teza lui Donald Dell — căpitanul echipei S.U.A. — care promitea lista de-

C. ALEXANDROAIE
WASHINGTON, 30 august

(Continuare în pag. a 4-a)

ÎN PAG. A 4-a: *Ilie Năstase învinge pe Stan Smith, la Forest Hills*

SPORTUL — CETĂȚEAN: EXPRESIA ARMONIEI DINTRE INDIVID ȘI SOCIETATE

Cetățeanul este insul integrat. Cel ce consimte că reprezintă o rotiță într-un mecanism social și înțelege că existența sa este dependentă de ceea ce oferă colectivității și ceea ce primește de la ea, în baza unui contract social.

Cetățean este omul convins că nu numai obligațiile obștei față de el sînt sacre, ci și invers, că între individ și colectivitate trebuie să se instaureze un schimb permanent de bunuri materiale și spirituale, onorat prin devotament, promptitudine și echilibru. Termenul a constituit în toate epocile fierbinți ale istoriei un blazon de noblețe umană. Truditorul simplu, savantul, ostașul sau artistul, impregnați de spiritul epocii, de aspirațiile ei progresiste au fost, prin cele mai înalte virtuți, prin cele mai concentrate valențe — cetățeni.

Sportivul, categorie discontinuă în raport cu celelalte (existentă doar în Grecia antică și în lumea modernă), aspiră să stabilească și el legături organice cu civismul.

Sportivul-cetățean. Doi termeni care, alăturați, produc o scăpărare, luminînd sensuri numeroase și adînci, ce pot fi urmărite pînă departe pe harta societății. Sportivul-cetățean este, în fond, un exemplu de armonie între individ și societate, o mărturie a vitalității ei fizice și morale. O pildă de abnegație pentru gloria sportului și a obștei. Personalitatea care exprimă aspirația colectivității spre echilibru între robustețea fizică și cea mentală. O voltă pilduitoare spre împlinire multiplă și integrare. Este însul realizat plenar prin performanțe sportive, prin afirmare profesională și socială, prin umanitate, responsabilitate și stimă față de colectivitate.

Conexiunea realizare sportivă — realizare profesională nu este lipsită de asperități. Anularea contradicției dintre termeni nu se află decît la îndemîna societății. Numai un angrenaj social conceput după datele unui înalt umanism stimulează toate zăcămintele de energii individuale, potențîndu-le și oferindu-le posibilități de realizări pe planuri multiple.

Abordăm această temă de la altitudinea anului XXV pentru a marca prin succinte considerații și evocări potențialul societății noastre socialiste și în această direcție. Ea a împlinit destine, a creat biografii de mari sportivi ancorați în viața cetății, integrați în circuitul producției de valori sociale.

Integrarea socială a sportivului de elită

Sociologia sportului, impulsionată de evoluția accelerată a sportului de performanță în societatea modernă, se simte obligată tot mai acut să abordeze problema condiției sociale acordată sportivului de elită, statutul său social, cît și corelația, influența reciprocă dintre activitatea sportivă și realizarea profesională. Campionul interesează societatea nu doar ca performer, ci și ca membru al unei colectivități productive. Activitatea individului are un caracter sintetic, global, planul sportului, profesiei, familiei și cel civic nefiind decît componente care concură complementar la realizarea echilibrului său vital. Secționarea binomului sportiv-cetățean se soldează întotdeauna cu veștejirea primului termen, cu prăbușirea axului de umanitate, care verticalizează individul.

Sportivul trebuie ferit de primejdia izolării, înstrăinării, alienării și integrat cît mai amplu și mai profund în peisajul social ambiant. O veritabilă integrare nu este de conceput fără participarea sa efectivă în concertul activităților utile societății, condiție ce conferă însului rangul de ființă socială.

Două sînt mobilurile interesului față de problema realizării profesionale a sportivului de elită. În primul rînd, el nu trebuie să aibă numai drepturi, ci și obligații, nu trebuie să devină doar o entitate ce consumă, ci și o capacitate productivă. Secundul aspect constă în imperativul social de a se asigura fostului performer sportiv, pentru tot restul vieții, o existență demnă. Pe de o parte, nu se poate deveni pensionarul renumelui de fost campion, iar, pe de altă parte, trebuie evitată, la sfîrșitul carierei sportive, eventuala fază critică a reintegrării. La punctul de trecere dintre două etape de existență pot apare, în lipsa unei calificări profesionale acumulată din vreme, sau în punctul de răscruce, dezorientarea, dezechilibrul, dezabuzarea, sau sentimente de frustrare. Evitarea seismelor interioare se realizează numai prin demnitatea existenței, cucerită diurn prin comportament și muncă, printr-un travaliu socialmente necesar, conform aptitudinilor și pregătirii, recompensat proporțional.

Desigur, în societatea noastră edificată în jurul nobilului principiu: omul — suprema valoare, toate aspectele derivate din circumstanțe generale sau speciale ale existenței umane și sociale își găsesc, din ce în ce mai bine, rezolvări solide. Problema conexiunii dintre sport și profesie, grija față de o coexistență fără antagonisme a obligațiilor sportive, școlare și profesionale, pentru crearea cadrului social care să faciliteze realizarea tinerilor pe ambele planuri, atitudinea de interes activ față de situația socială ulterioară a foștilor sportivi de elită sînt așezate pe temelia înaltelor principii ale societății noastre.

Coloana fără sfîrșit

Împlinirea unui sfert de veac de la eliberarea țării, dată de august bilanț în istoria României socialiste, este stimulatorie pentru urmărirea atîtor itinerarii biografice de sportivi-cetățeni. Numele celor legitimați prin fapte, care au dreptul să figureze în această secțiune de onoare, este extrem de mare. Coloana lor s-a pus în mișcare imediat după adoptarea măsurilor de democratizare a sportului nostru (reînnodînd o tradiție zidită de foarte puțini, dar vrednici înaintași), s-a extins prin timp, devenind o permanență. Vom evoca doar cîteva nume, recunoscînd că e peste puterile noastre să ne amintim și să le menționăm pe toate. Formarea acestei coloane fără sfîrșit este o dovadă peremptorie că relația sportiv-cetățean are în societatea noastră socialistă suporți de o soliditate unică. Vom efectua scurte popasuri de-a lungul existenței cîtorva oameni care au adus țării noastre primele însemne de prestanță sportivă, la Olimpiadele de la Helsinki și Melbourne.

Gheorghe Lykiardopol, tipul sportmanului înnăscut, a înotat, a schiat, a jucat fotbal, rugby, baschet, tenis de masă și de cîmp. Această multitudine de preocupări sportive ar putea sugera diletantismul sau claustrarea numai în perimetrul sportului. Dar nici una din aceste ipoteze nu se poate valida. Lykiardopol a fost recordman național la bras (juniori), component al echipei campioane de polo, cîștigător al probei de coborîre în întrecerile universitare, jucător timp de șase ani în echipa de rugby a Sportului studențesc, precum și în echipa de baschet și volei a Institutului de arhitectură. Dar marea lui carieră sportivă a început în 1945, cînd avea 32 de ani. Tot ce acumulase în anii precedenți de polisportivitate ca pasiune, voință, îndemînare și precizie în mișcări, capacitate de încordare și de autocenzură, forță de a îndura oboseala și emoțiile s-au adunat în privirea și brațul care aveau să facă din el un mare trăgător de pistol viteză, excelent, de altfel, și la armă și talere. Drumul său pînă în Templul Succesului a durat 7 ani. La Olimpiada de la Helsinki avea să obțină medalia de bronz, iar peste 4 ani, la Melbourne, va repeta aceeași însemnată realizare. Au fost printre primele trofee așezate la temelia afirmării noastre olimpice, a fost o carieră sportivă prodigioasă încheiată după cîștigarea aceleiași probe, în cadrul primei ediții a „Cupei țărilor latine", programată la Torino, în 1957.

Sportivul a fost numai o față a personalității sale. Pentru unitatea acesteia trebuie amintiți și arhitectul și activistul obștesc. Asistent la Institutul de arhitectură la puțin timp după absolvire, apoi arhitect proiectant, secretar științific al Uniunii Arhitecților și de 10 ani arhitect șef la I.S.C.A.S., Gh. Lykiardopol este un exemplu de realizare și integrare optimă, posibilă într-o ambianță socială ca a noastră, stimulatoare și atentă la aspirațiile fiecăruia. El a fost o perioadă și în prima linie de organizare a mișcării noastre sportive, în calitate de secretar general al O.S.P. (1946—1949) și de vicepreședinte al C.C.F.S. (1949—1950). O existență compusă din planuri diverse, care acoperă integral responsabilitatea unui om. Într-o recentă convorbire, lungă și extrem de agreabilă, acest autentic sportiv-cetățean, decorat de două ori cu Ordinul Muncii clasa a III-a, o dată cu aceeași distincție clasa a II-a, precum și cu Steaua Republicii clasa a V-a, mi-a mărturisit că realizarea și activitatea profesională sînt stringent necesare performerului sportiv: „De cîte ori mă rezumam la perioade de intens antrenament pentru tir, rezultatele scădeau în mod paradoxal. Unilateralitatea în preocupări creează obsesii, supraîncordări nervoase, oboseală, apatie. Cînd mă antrenam mai rațional, iar în rest mă dedicam treburilor de arhitect, mă simțeam excelent, iar rezultatele sportive deveneau mult mai bune. Sportivul nerealizat profesional este un infirm social".

Armand Novacek: medic și jucător de baschet în echipa națională

Lia Manoliu — 16 ani de studii; 23 ani de antrenament

Lia Manoliu este poate momentul cel mai marcant al atletismului nostru feminin și unul dintre cele mai strălucite ale atletismului mondial. Existența ei atestă acel modus vivendi posibil între realizarea pe plan sportiv și profesional, la îndemîna tipului de om lucid, înzestrat cu mare energie interioară, bun cunoscător al valorilor reale ale vieții și al însușirilor sale, capabil de acele sacrificii inerente în drumul spre un scop superior. Campioana olimpică Lia Manoliu este produsul a 23 de ani de antrenament (a început să practice sportul de la vîrsta de 14 ani, jucînd tenis de masă; a mai jucat baschet și volei în campionatele naționale; iar la 16 ani punea piatra inaugurală a carierei sale atletice). Inginerul Lia Manoliu este produsul a 16 ani de studii. La 24 de ani termina Politehnica și acest eveniment coincidea în timp cu Olimpiada de la Melbourne. A debutat sub nobilul semn al celor cinci cercuri în 1952, la Olimpiada din capitala Finlandei. Helsinki. Melbourne, Roma, Tokio, Mexico City este un traseu pe care pînă la ea nimeni nu l-a mai străbătut cu atîta strălucire. E prea lung și prea exigent pentru potențialul biologic al omului. Incredibil, dar Lia a făcut totuși din acest itinerar istovitor pentru oricine un traseu continuu ascendent, atingînd superlativul absolut abia în ultima etapă, anul trecut, în Mexic, la o vîrstă cînd cele mai multe dintre stelele sportului s-au stins de mult. Strălucită pildă de longevitate sportivă, care clatină teorii solide, o excepție care încurajează sfărîmarea canoanelor.

Lia este de 13 ani un inginer care lucrează și se validează într-un domeniu anevoios. Ea a făcut din sport, profesie și deschiderea spre cultură ipostaze amicale, aruncînd drept punți de legătură peste aceste insule, care par multora separate de mari distanțe, fervoarea și o înțelegere superioară. Integrarea ei socială a fost și este continuă și deplină. Stimulată și ajutată multilateral de o societate profund umană și atentă cu personalitățile cum este a noastră, ea s-a străduit să întoarcă acestei societăți realizări cu semnificație și ecou. Lia este pildă de om care a potențat prin stăruință și conduită ornată de toate atributele umanității, într-o ambianță socială propice, valențe prin nimic fenomenale în sine. Dacă realizările ei au atins dimensiuni neobișnuite, evitînd unilateralitatea, faptul se cuvine corelat cu posibilitatea de a se realiza la noi o profundă armonie între forța personalității și concursul societății.

Trei nume dintre sute

Alte trasee biografice care conțin momente de mari realizări sportive în perioada 1952—1956 sînt cele ale lui Ion Soeter, Elena Leuștean și Alexandru Popescu. Primul, unul dintre cei mai buni săritori în înălțime din Europa la vremea aceea, Elena Leuștean medaliată de două ori cu bronz la Melbourne pentru evoluția la sol și rezultatul pe echipe, iar ultimul finalist la aceeași olimpiadă la stilul „fluture", remarcabil și ca jucător de polo, au avut fiecare în parte cariere sportive cu amplitudine și durată. În paralel, ei au traversat o lungă filieră de școlaritate, absolvind în final Institutul de educație fizică și sport, inaugurînd de multă vreme cariere de pedagogi, dintre care cea a lui Soeter (cu durata cea mai mare) are rezultate excepționale (Iolanda Balaș, Viorica Viscopoleanu), în timp ce a celorlalți doi se apropie de faza maturității. Important de relevat este faptul că acești sportivi de mare notorietate cu ani în urmă s-au impus pe plan social, unde îi găsim după atîta vreme prezenți, recomandați de activități fertile, ce presupun pregătire profesională solidă și integrare socială deplină. Soeter este șeful de nimeni contestat al secției de atletism a clubului Steaua, Elena Leuștean deține postul de asistentă în învățămîntul superior și semnează în presa sportivă o rubrică permanentă, apreciabilă prin idee și simț de observație gazetăresc, iar Alex. Popescu este un destoinic antrenor federal. Oameni care n-au dispărut o dată cu abandonul competiției, destine care nu s-au frînt, ci oameni care continuă să servească sportul și societatea noastră prin capacități intelectuale. Împlinirea lor este evidentă, deși procesul este departe de a fi încheiat, avînd în vedere vitalitatea proprie acestui terțet de tineri sau maturi specialiști.

Elena Leuștean: medaliată olimpică și profesoară de educație fizică

Opinia publică s-a onorat constant

Din marea categorie a sportivilor-cetățeni am putea cita un noian de nume: Iolanda Balaș, D. Medianu, Ioan Kunst-Ghermănescu, Virgil Anastasescu, Radu Hușan, Virgil Hnat, Gabriel Cherebețiu, Radu Demian, Ștefan Takacs, Anton Biro, Cristian Popescu, Aurel Vernescu, Leon Rotman, Elena Jianu, Gh. Fieraru, Ion Libardi, Mircea Dridea, Pavel Marcu, frații Nunweiller, Marcel Rusescu, Armand Novacec, Elena Pădureanu și mulți, foarte mulți alții. Numărul și calitatea lor, realizările lor de ordin sportiv, profesional, social-uman etc., adaugă un nou relief faptic adevărului că societatea noastră oferă fiecăruia posibilități și sprijin pentru împlinire multilaterală. Funcția socială a sportivului de elită trebuie interpretată ca avînd imperios două direcții. El are, pe de o parte, obligația de a răspîndi și glorifica, prin exemplu, virtuțile sportului, precum și pe aceea de a-și dezvolta și oferi societății capacitățile sale lucrative, de a respecta strict codurile scrise sau nescrise ale obștei. Valoarea individului nu este o noțiune abstractă, ci se măsoară în unități de randament social, devenind vizibilă, în proporția în care efortul însului susține aspirațiile și efortul colectivității.

Lunga coloană a sportivilor-cetățeni, dimensiunea realizărilor acestora atestă succesul obținut în combaterea fenomenului de pasivitate socială, care a existat și mai există, desigur în proporție redusă, în lumea sportului de performanță. La noi nu se poate vorbi despre dezinteresul societății față de condiția sportivilor, față de viitorul lor înțeles integral, indiferența este o atitudine exclusă din viața noastră socială, construită pe sentimentul solidarității umane. Fenomenul invers, adică opacitatea unor sportivi față de normele civismului general, insensibilitatea lor față de imperativul responsabilității sociale, de la care nimeni nu este exceptat, a fost, în schimb, remarcat și nu întotdeauna combătut cu suficientă ardoare. Opinia publică s-a onorat constant prin atitudinea ei de repudiere a tuturor sportivilor care, într-un mod sau altul, au arătat sau continuă să arate dezinteres pentru integrarea existenței lor în planul civismului, pentru realizarea lor profesională, pentru normele de conviețuire. Ofensiva ei a determinat sporirea exigenței forurilor responsabile, atitudinea fermă nutrită de lupta generală pe care partidul și statul o poartă continuu pentru lărgirea și perfecționarea democrației, pentru combaterea abuzurilor și instaurarea celei mai stricte legalități.

Atîtea traiectorii biografice aparținînd unor oameni care s-au validat în mod strălucit pe stadioane, iar, concomitent, sau ulterior, în armonie cu cerințele sociale, au devenit lucrători pricepuți și cu înaltă calificare, profesori, medici, ingineri, arhitecți, cetățeni intrați cu toate valențele și energiile lor în slujba societății noastre compun un tablou amplu și viguros, un bilanț solid care depășește vertiginos zona insatisfacțiilor. Dar forurile sportive și cetățenești au datoria să continue eforturile lor fertile, pînă cînd fiecare sportiv de elită va fi dublat de un admirabil cetățean. Realizarea citată are o asemenea valoare socială, încît merită să fie urmărită cu maximă tenacitate.

Romulus BALABAN

P. S. Corelația dintre sportul de performanță și realizarea profesională interpesează diverse foruri internaționale. Acum cîteva luni, a avut loc la Kariazen, în Austria, al II-lea Seminar al Comitetului internațional pentru sociologia sportului de pe lîngă UNESCO, care a hotărît să se întreprindă o anchetă, avînd drept scop studierea relației amintite, pe subiecți, mari sportivi de performanță, participanți la Olimpiada de la Melbourne. Din țara noastră a participat profesorul Romulus Spirescu, care ne-a pus recent la dispoziție cîteva dintre fișele de anchetă socială, realizate de domnia sa, în cazul sportivilor noștri. Îi mulțumim pe această cale.

SPORTUL — LECȚIE PENTRU VIAȚĂ

Se știe că sportul are o deosebită valoare biologică, psihologică și estetică. Dar mai întîi de toate, una social-politică.

Și acest lucru nu este chiar atît de nou. Încă în „Republica" lui Platon, acum 2 500 de ani, bunii cetățeni, deopotrivă și femeile, trebuiau să practice exercițiile fizice și să fie bine pregătiți pentru a apăra, la vremuri de cumpănă, cetatea. Astăzi, în spiritul Jocurilor Olimpice și al concepției statului modern, un sportiv este mai întîi de toate un reprezentant al țării sale și, apoi, al continentului, al lumii întregi.

Sportul ne formează pentru viață, profesiune, societate nenumărate deprinderi și idei înțelepte. Cu cît ni le însușim din tinerețe și copilărie, cu atît mai bine pentru noi, ca cetățeni, și pentru stat.

Așa cum scrie René Maheu, directorul general al UNESCO, în cartea sa de interesante anticipări, „Civilizația universalului", tineretul îndeosebi trebuie să practice sportul, să fie el însuși. Să-și petreacă inteligent timpul liber, să se preocupe de desăvîrșirea lui umană.

În fond, ce ne învață sportul, de ce este bine ca un cetățean să iubească și să practice sportul? Sportul te învață disciplina, metoda, continuitatea în muncă. Stadionul, mai ales, te obișnuiește să fii punctual, cinstit, să ai spirit de echipă.

Cel mai de preț lucru al sportului este, după noi, transferul de calități, de virtuți sportive și cetățenești. A-i respecta pe ceilalți oameni, a respecta avutul obștesc, a avea hotărîre și inițiativă, cine dacă nu sportul ne deprinde, cu plăcere și bucurie, în anii adolescenței?

Acestea ar fi, să spunem, premisele teoretice, de la catedră. Și nimeni nu le poate contesta. Acum să vedem ce spune viața...

Multirecordmanul și multilateralul Constantin Herold s-a dovedit el un vrednic cetățean al țării noastre? Sigur că s-a dovedit. Și încă din plin. El a continuat, ca profesor să pregătească cadre de valoare, a contribuit, ca antrenor la Steaua, la obținerea unor victorii internaționale, a rămas un splendid exemplu de corectitudine, longevitate sportivă și conștiinciozitate profesională.

Ca el, și ceilalți mari polisportivi ai noștri: N. Chicomban, G. Füllop, M. Flamaropol. Iată, așadar, dovada că multilateralitatea nu este numai un cuvînt din tratatul de teorie și metodică, ci un sens adînc de viață.

Colegii noștri de tinerețe, medicii Jan Ponova, Miron Georgescu, Laurian Ț'aus, au dezmințit ei, în ani, noțiunea de sportiv adevărat și de conștient cetățean al țării noastre? Nu, niciodată. Cu toții, în posturile lor de încredere și răspundere, s-au dovedit ca și pe stadion: prezenți la ora startului, calmi, logici, bine pregătiți în clipele întrecerii, modești, generoși în orele victoriei.

Nu are sens acum să enumerăm în acest articol oamenii care sigur vor fi eroii unei viitoare cărți a lui V. Firoiu („Sportivi sub cupola Academiei") sau care au fost prezenți în coloanele ziarului nostru în ciclul marilor împliniri.

Dar, nu se poate, nu avem dreptul să nu amintim măcar pe arhitectul Ascanio Damian, pe medicul Clement Baciu, pe juristul Mihai Bîră, pe inginerul Iosif Silimon, maestru al sportului și deținător al diplomei Vissandier.

Ceva mai mult, aș vrea să scriu despre Ion Coman, inginer la Hidromecanica, alpinist de-o viață, așa ca Emilian Cristea, foarte apreciat în munca sa profesională, autor a două cărți alpine de reală valoare și invitat al apropiatei escaladări a piscului Lenin. Vedeți pe cineva care ar contesta acestor oameni aprecierea de vrednici cetățeni ai republicii noastre?

Foarte prezent cîndva în sportul de performanță (a făcut atletism, baschet, schi), priceput și temerar antrenor, participant la două ediții a J. O. de iarnă, ziarist și autor a zece cărți de schi și drumeție, realizator de filme documentare — Gheorghe Epuran este și el unul din exemplele noastre cele mai convingătoare.

Avem certitudinea, dintr-o experiență de mulți ani de stadion și de viață, că aproape totdeauna căpitanii de echipă, campionii mondiali și olimpici, profesorii și ziariștii foști mari sportivi reprezintă un fenomen social pentru tinerele generații, care cresc în lumina și tentația marilor lor exemple.

La noi nici un fost mare sportiv n-a ajuns încă membru al Academiei, sau, ca în Franța și Anglia, laureat al Premiului Nobel. Nici unui sportiv român nu i s-a ridicat pentru meritele aduse patriei, așa ca lui Nurmi sau Bannister, statuie.

Dar răsplătirea cu cele mai înalte ordine de stat, pentru cei mai buni dintre ei, dovedește aportul lor la gloria țării și deplina înțelegere a statului. Este datoria generațiilor care vor urma să realizeze mai mult.

Sportivul-cetățean, sportivul-om, sportivul-o a i o a r e creatoare. Nimeni nu se mai îndoiește de acest adevăr al timpurilor noastre.

Dar poate că ar trebui să spunem și altfel: cetățeanul-sportiv. Aceasta ar însemna că în țara noastră, la 20 de milioane de locuitori, jumătate să iubească și să practice sportul. Și atunci am ajunge și mai simplu la ideea: sportivul-cetățean...

Virgil LUDU

IN CURÎND,
va apare în editura C.N.E.F.S.
„OLIMPIADA MEXICANĂ",
un volum de 416 pagini,
cu 143 de fotografii inedite.

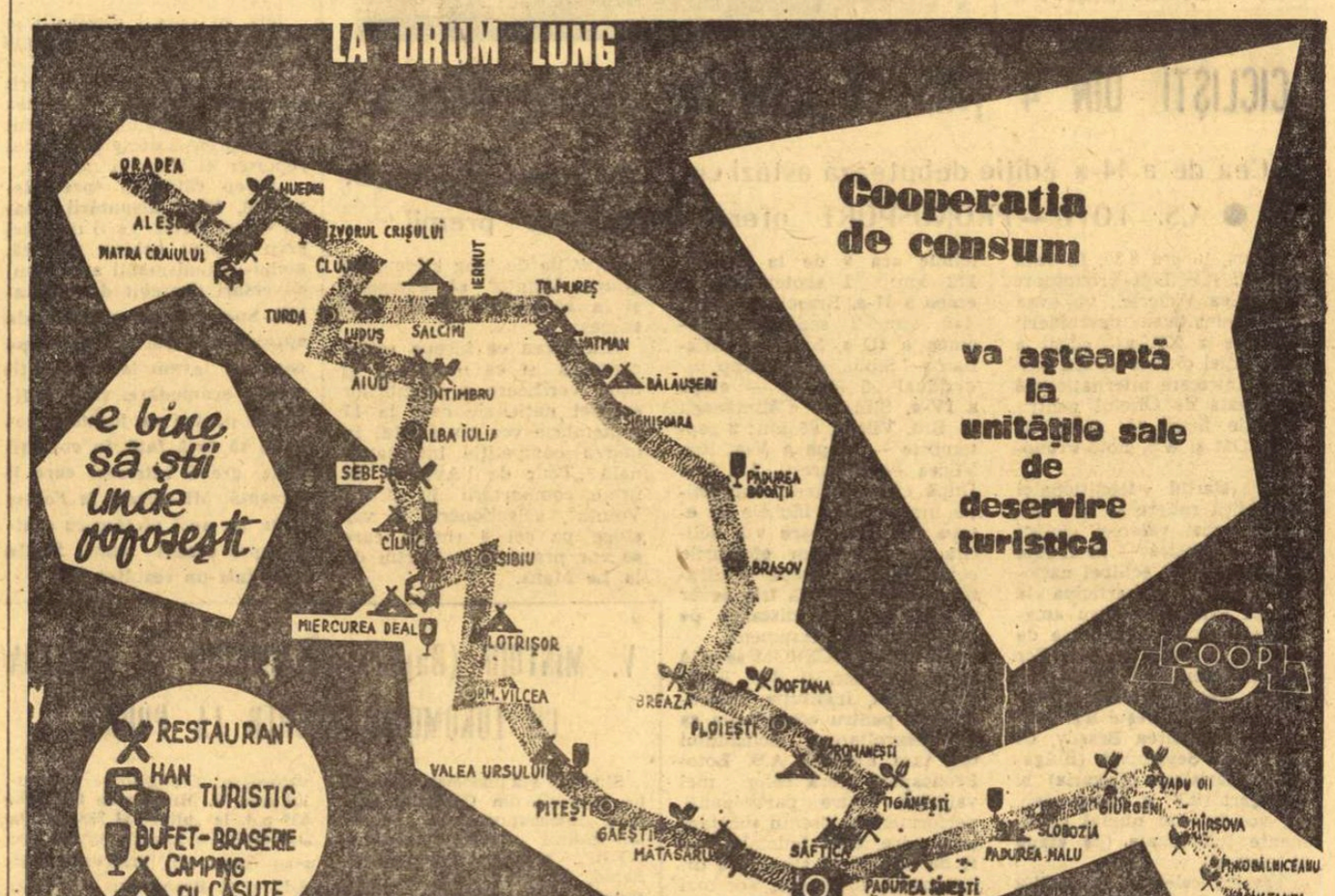

SPORTUL magazin

NOILE PERSPECTIVE ALE TURISMULUI

Petrachi TROFIN
președintele Federației Române de Turism-Alpinism

Succesele deosebite obținute, în ultimii ani, în dezvoltarea economiei naționale au dus la creșterea nivelului de trai material și cultural al întregului nostru popor, fapt care a determinat o însemnată amplificare a circulației turistice. Milioane de oameni ai muncii de la orașe și sate, elevi și studenți, practică astăzi turismul în toate formele lui.

Această impetuoasă dezvoltare răspunde dorinței mereu crescînde a cetățenilor de a cunoaște frumusețile patriei, de a se recrea în pitorestile zone turistice de la munte sau de la mare, în stațiuni balneo-climaterice, de a-și întări sănătatea și de a-și îmbogăți cunoștințele. Astfel, turismul contribuie la dezvoltarea dragostei pentru patria noastră socialistă.

Oficiul Național de Turism, în colaborare cu Consiliul Național pentru Educație Fizică și Sport și secțiile de turism ale sindicatelor și organizațiilor de pionieri folosesc forme diversificate care să răspundă cerințelor multiple și mereu crescînde. Astfel, nu numai excursiile de sfîrșit de săptămînă, ci și excursiile în circuit, focurile de tabără, vacanțele școlare și alte forme, îmbinate cu preocuparea permanentă a O.N.T. și a consiliilor populare județene de a extinde și îmbunătăți baza materială a turismului (moteluri, hoteluri, campinguri, sate de vacanță), pun în valoare nenumăratele posibilități pe care le oferă cadrul natural, bogăția monumentelor istorice și culturale ale poporului nostru.

Între diversele modalități ale turismului se impune, însă, atenției generale și noua formă de turism sportiv, care, pe lîngă latura instructiv-educativă, mai prezintă și tentantul caracter de întrecere. Orientarea turistică a găsit un larg ecou la noi în țară, înregistrînd progrese evidente atît în ceea ce privește caracterul de masă, cît și cel de performanță.

Numărul impresionant de participanți la o serie de competiții devenite tradiționale (Busola de Aur, Cupa Munților, Cupa Eliberării, Cupa Electrica, Cupa Iașului, Cupa Rulmentul, Cupele pionierilor) precum și bunele rezultate obținute, recent, de echipele reprezentative în concursul internațional de orientare turistică dotat cu „Cupa României", atestă valoarea, aptitudinile și posibilitățile iubitorilor de turism aplicativ.

Preocupările Federației Române de Turism-Alpinism vor spori continuu în vederea îmbunătățirii activității, prin desemnarea unor jurii competente de organizare a concursurilor, prin încurajarea unor inițiative ale comisiilor locale de turism-alpinism, prin găsirea unor forme atractive de stimulare și popularizare a participării, a organizării unei mai bune inițieri în acest sport cu caracter tehnic-aplicativ și, în special, pentru o valorificare mai intensă a posibilităților naturale existente în țara noastră. În acest fel, ne vom încadra în perspectiva luminoasă care se deschide tuturor formelor de turism la noi în țară, după cum reiese din Raportul Comitetului Central al P.C.R., prezentat de tovarășul Nicolae Ceaușescu la Congresul al X-lea al Partidului Comunist Român, în care, printre altele, se spune: „O mai largă dezvoltare va cunoaște activitatea turistică, urmărindu-se punerea mai deplină în valoare a condițiilor naturale favorabile de care beneficiază țara noastră".

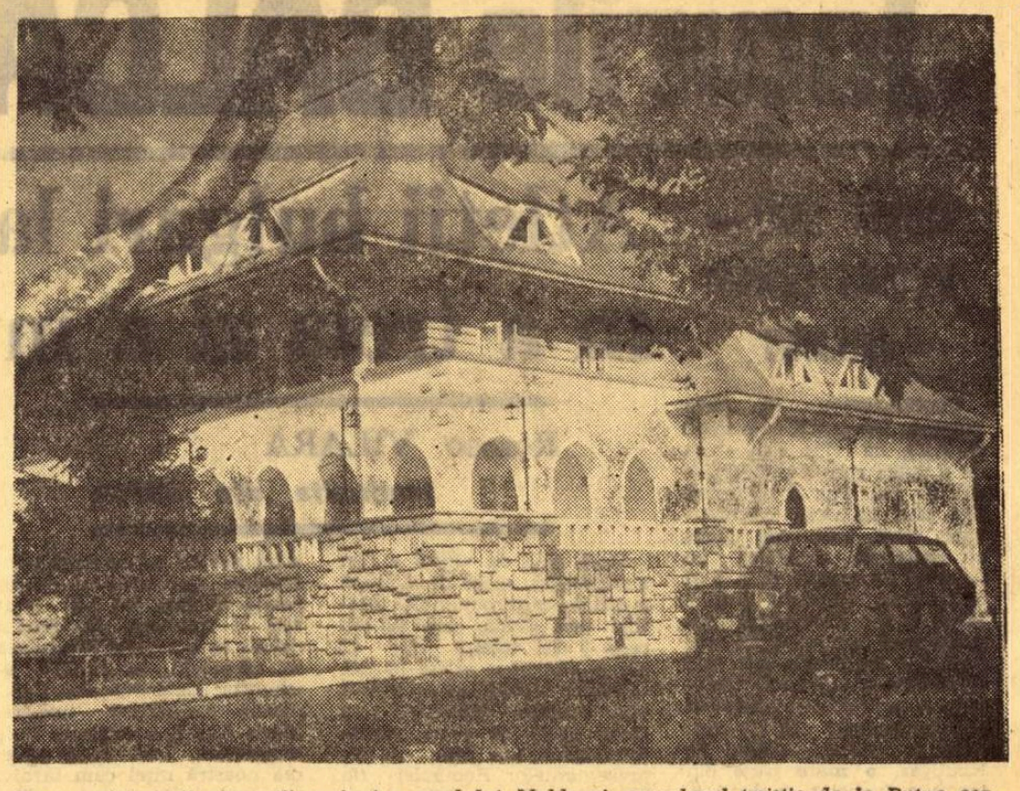

Pentru vizitatorii pitorești regiuni a nordului Moldovei, complexul turistic de la Putna constituie un agreabil loc de popas

Unsprezece echipaje românești în Raliul Balcanic

Ing. **Gh. Năstăsescu**, consilier tehnic al Automobil Clubului Român, ne-a pus la curent, cu activitatea piloților noștri din această toamnă și cu cîteva probleme de perspectivă ale sportului automobilistic.

● La 6 și 7 septembrie va avea loc penultima etapă a campionatului republican de viteză în coastă. Întrecerea este programată la Mateiaș, lîngă Cîmpulung-Muscel, unde există condiții excelente pentru desfășurarea unei astfel de competiții. Campionatul de coastă se va încheia la începutul lunii octombrie, prin disputarea ultimei etape, pe Dealul Feleacului (în cadrul Raliului Recoltei, organizat de Filiala A.C.R.-Cluj).

● În a doua parte a lunii septembrie, piloții români se vor deplasa în Turcia pentru a participa la Raliul Balcanic. Echipajele vor concura sub egida A.C.R., pe mașini Renault-Gordini 1 300, și sînt formate din: Eugen Ionescu Cristea — Gh. Rotaru, Viorel Marin — Florin Popescu, Constantin Pescaru — cu un coechipier care încă n-a fost stabilit. Tot sub culorile clubului nostru național, la Raliu va lua parte, pe o mașină personală (Fiat 850 coupé) echipajul brașovean Horst Graef — Octavian Rizescu. Lotul național va beneficia de două mașini de asistență tehnică: un Renault 8 Gordini și un Renault 4.

● Uzina de automobile Pitești va fi reprezentată în Raliul Balcanic de trei echipaje care vor concura pe automobile „Dacia 1 100". Iată componența acestor echipaje: Mircea Ilioaea — Francisc Aczel, Ion Răuță — Ion Hirjoabă, Florin Morasi — Gelu P. Man. Lotul uzinei pitești va fi condus de ing. Emil Popescu, care va avea la dispoziție, pentru asistența tehnică, doi mecanici și un microbuz Renault-Estafette.

● Se preconizează ca la importanta întrecere sportivă din Turcia să participe, pe mașini personale, și cîteva echipaje „particulare": Ioan Drăgoi — Laszlo Covaci (Brașov, Renault 10); Nicolae Tatu — Marcel Babeș (Sibiu, Dacia 1 100); Mihai Cristea — Victor Meleghi (București, Renault 10); Ilie Motoc — Dorin Motoc (București, Fiat 850 sau Skoda 1 000 MB).

● Este probabil ca echipajele „Dacia" să ia startul, în luna octombrie, în cea mai lungă competiție rutieră: Turul Europei. Traseul măsoară anul acesta peste 15 000 km și va străbate nu numai continentul nostru, ci și cîteva țări din Africa și Orientul Apropiat.

● Automobil Clubul Român a înaintat federației internaționale de specialitate propunerea ca, în 1970, Raliul României și cursa de coastă de pe Feleac (Cluj) să devină concursuri internaționale (cu participare străină). În cazul în care propunerea va fi aprobată, vom avea posibilitatea să-i vedem evoluînd în țara noastră pe unii din așii volanului european.

● În cadrul unor tratative cu A.C.R., cunoscuta uzină Porsche din Stuttgart și-a manifestat dorința de a participa în anul viitor, cu mașinile și piloții săi, la un raliu organizat pe teritoriul românesc și la un circuit de viteză (probabil pe litoral). Se întrevede posibilitatea ca, pe unele automobile Porsche renumite pentru succesele lor sportive din ultimii ani, să alerge și cîțiva din cei mai buni piloți români.

● Pe baza unei convenții cu uzina cehoslovacă Skoda, la filialele A.C.R. vor lua ființă cercuri „Interclub Skoda", în care se vor grupa posesorii mașinilor de această marcă. Membrii cercurilor vor putea desfășura o activitate de club comună, beneficiind de unele avantaje oferite de firma cehoslovacă. În acest sens, la jumătatea lunii septembrie, în țara noastră va sosi un autoatelier Skoda care va face testări și reglări și va dispune de unele piese de schimb. Menționăm că cercuri „Interclub Skoda" funcționează și în cîteva din țările vecine sau apropiate: Iugoslavia, Bulgaria, Austria.

Dan VASILIU

turism

UN 'ALTFEL' DE TUR CICLIST AL ROMÂNIEI

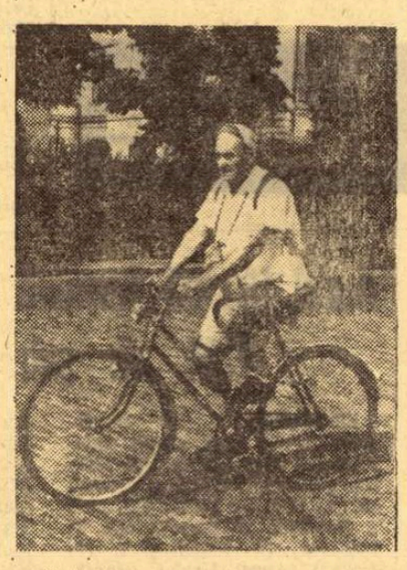

„Voinic tînăr, cal bătrîn / greu se-ngădue la drum" — spune unul din basmele noastre. Ca să prevină eventualele surprize generate de o atare contradicție, pensionarul Nicolae Cliba a pornit într-un periplu al țării nu pe o bicicletă nouă ci pe una veche. Firește nu din leatul său — acest temerar călător are 67 de ani — dar oricum, o piesă pe care a rodat-o bine vreme de patru ani. Este vorba despre o bicicletă de producție autohtonă, „Carpați", care l-a slujit fidel de-a lungul a 2008 km. Dacă, totuși, a purtat-o cam 120 km *„de coarne"* (cum spune stăpînul ei) asta s-a datorit pantelor prea grele întîlnite în acest drum lung.

Pornit din București, N. Cliba a străbătut mai întîi neteda cîmpie a Dunării (trecînd prin Alexandria, Caracal, Craiova), a simțit — în trecere — freamătul marelui șantier de la Porțile de Fier, a urmat arcul larg al drumului spre Timișoara urcînd, apoi, spre nord pînă la Satu Mare. În continuare ciclo-turistul a parcurs Maramureșul pentru a... descăleca dincolo de Carpații Răsăriteni, în fosta cetate de scaun a Sucevei. A urmat apoi drumul de-a lungul Siretului pînă la Galați unde a trecut Dunărea pedalînd încă, neobosit, pe lîngă munții tociți ai Măcinului; a coborît pînă la plajele aurii ale litoralului și, traversînd din nou Dunărea, s-a îndreptat spre capătul drumului său: București.

Deși a parcurs în unele zile peste 100 km, N. Cliba și-a ținut cu rigurozitate un sumar jurnal de bord din care se desprind date interesante. Durata circuitului: 34 de zile; așezările străbătute: 254 comune și sate, 36 de orașe; cele mai lungi etape: Sascut—Șerbești 125 km; Ion Corvin—Lupșanu 116 km; Ilișești—Săbăoani 115 km.

Am așternut aceste amănunte pe hîrtie cu gîndul că exemplul pensionarului bucureștean va fi urmat și de alți prieteni ai bicicletei (chiar mai tineri) și că rîndurile noastre care îi înscriu vrednica ispravă printre faptele de notorietate publică reprezintă într-un fel omagiul pe care îl aducem, acestui bătrîn (am scris cu sfială cuvîntul) însuflețit de o tinerească temeritate.

— **s. b.** —

S. O. S. LANSAT DE IAȘI

În județul și orașul Iași există aproximativ 2000 de posesori de autoturisme. Dar, dintre aceștia, numai 647 s-au înscris în Automobil Clubul Român, adică numai acei care au dorit să plece într-o excursie (mai ales în străinătate). Situația este cunoscută și la alte filiale A.C.R. dar, din păcate, încă nu s-au luat măsurile de îndreptare. Secretarul filialei Iași, Eduard Mîndru, un tînăr tehnician, plin de entuziasm, este frînat în bunele sale intenții de lucrările strict birocratice care i se pretind și de lipsa de sprijin din partea forurilor locale.

Ce s-a făcut practic pentru a atrage posesorii de autoturisme în club, ce avantaje li s-au oferit (pentru că, din moment ce omul completează cererea de înscriere și plătește o taxă de membru, trebuie să se bucure și de anumite drepturi)? Aproape nimic! O adunare educativă pe teme de circulație, două filme, cîteva excursii, un raliu local și cam atît... La Iași s-a primit un aparat Bosch pentru reglarea farurilor automobiliștilor, dar secretarul filialei a trebuit să-l transporte cu brațele pînă la locul de testare sau să execute această operațiune, în plină stradă, în fața sediului filialei.

Județul Iași și marele oraș moldovean reprezintă o zonă de mare interes turistic, un popas frecvent al turiștilor automobiliști în drumul lor către nordul Moldovei. Numeroși turiști români și străini vizitează filiala A.C.R.—Iași solicitînd material documentar sau asistență tehnică. Dar toate acestea lipsesc. Filiala nu posedă hărți suficiente, pliante, nu are la dispoziție, ca în alte părți ale țării, o mașină de depanare și intervenții. În Iași — oraș care a cunoscut o extraordinară dezvoltare industrială și edilitară — lipsesc marcajele și indicatoarele explicite, necesare turiștilor automobiliști, nu este rezolvată, la nivel corespunzător, problema parcajelor.

Apreciem că forurile locale direct interesate (O.N.T., organele de miliție etc) sprijinite direct de consiliile populare județean și municipal Iași ar trebui să colaboreze mai strîns cu filiala A.C.R. pentru a o ajuta să depășească impasul în care se află. În același timp, s-ar impune ca centrala A.C.R. să-și îndrepte mai activ și mai eficient atenția spre această filială, dotînd-o cu materialele necesare, impunînd-o în ochii localnicilor și mai ales a celor direct vizați: posesorii de autoturisme. Activitatea unei filiale nu trebuie să se rezume, ca în prezent, doar la înscrierea de membri și la cîteva acțiuni turistice sau sportive destul de anemice. (i.d.)

VIZITĂ LA A.C.R., PRINTRE ORGANIZATORII CONGRESULUI A.I.T. „TIMPUL LIBER ȘI TURISMUL"

Vizită la Automobil Clubul Român. Ne interesăm de stadiul în care se află pregătirile pe care organizatorii celui de al III-lea Congres Internațional A.I.T. („Timpul liber și turismul") le fac în vederea acestui simpozion dedicat unor probleme actuale ale turismului, ce va fi găzduit de țara noastră între 8 și 13 septembrie.

După cum am mai scris, acest congres se va bucura de o participare pe cît de numeroasă pe atît de prestigioasă, lucrările sale urmînd să se desfășoare sub patronajul de onoare al președintelui Consiliului de Miniștri al Republicii Socialiste România, Ion Gheorghe Maurer, și cu participarea unor experți cu renume din domeniul turismului.

Pînă zilele trecute își confirmaseră participarea la Congresul A.I.T. 125 de personalități din 22 de țări (în marea lor majoritate europene, dar și din America, Africa și Asia). Printre acestea se află: Eric Legrand, președintele A.I.T., Victor de Pange, șeful Diviziei Afacerilor Culturale din Consiliul Europei, contele F. Arco, directorul general al lui International Road Federation, Robert Lonati, secretar general al UIOOT, W. Laskowski, directorul Automobil clubului polonez, H. Bretz, președintele Automobil clubului din R.F. a Germaniei (ADAC), M. Eyrolles, președintele Touring Clubului Franței, J. Britschgi, secretar general de onoare al A.I.T., Simone Troisgros, președinta Organizației centrale a taberelor de tineret și a turismului popular din Franța etc.

În momentul de față, participanții la lucrările Congresului au și ajuns în posesia referatelor ce vor fi prezentate în cele patru grupe de discuții pe teme diferite. Foarte curînd, ei vor primi și programul definitiv al Congresului. Acesta precizează că lucrările efective se vor desfășura între 8 și 11 septembrie, urmînd ca în următoarele două zile toți oaspeții străini să efectueze o excursie pe litoral oferită de Comitetul național de organizare a Congresului.

Dintre manifestările organizate în cinstea participanților la Congres, amintim concertul simfonic oferit de orchestra filarmonică „George Enescu" în dimineața zilei de 8 septembrie și un spectacol folcloric interpretat de ansamblul „Perinița", în seara zilei de 11 septembrie. De asemenea, oaspeții străini vor fi invitați să viziteze marea expoziție România '69.

FILE DE ISTORIE DETROIT-BUCUREȘTI, CU AUTOMOBILUL

O performanță care nu mai impresionează pe nimeni astăzi... Dacă ne gîndim însă că a fost realizată în anul 1926, lucrurile se schimbă și ea apare ca o mare cutezanță.

Călătoria de la Detroit la București, cu un automobil „Chrysler", cu motor de șase cilindri și 21 cai putere, efectuată acum 45 de ani de către ing. D. Diamancescu, a stîrnit un interes deosebit în lumea automobilismului.

Raidul acesta avea scopul, așa cum afirma însuși ing. Diamancescu, „de a demonstra românilor din America faptul că pot veni în țară cu automobilul lor, mai bine decît cu trenul, și avînd marele avantaj de a vizita Europa de la un capăt la celălalt, pe prețul unui bilet de vagon cu paturi".

La sfîrșitul lunii noiembrie 1926, pe un timp neprielnic, cu ninsori abundente, Diamancescu pleacă „solo" în prima etapă, pe traseul: Detroit — Toledo — Cleveland — Pitsburgh — Bedford — Washington.

A doua zi, drumul spre New York nu-i creează prea multe probleme, datorită șoselelor bune. În ziua de 2 decembrie, îmbarcat cu mașina pe vapor, temerarul automobilist acostează în portul francez Le Hâvre, de unde, pe șosele nu prea moderne, își continuă drumul spre Paris.

După o scurtă oprire în capitala Franței, de unde-și ia ca însoțitori pînă în România sora și fiul, Diamancescu își continuă călătoria spre Strasbourg și, de aici, spre München. Spre granița cu Austria, zăpada a început să crească. Etapa München — Viena a trebuit să o împartă în două, cu oprire la Salzburg. Din Salzburg, drumul spre Viena — Budapesta — Oradea a fost mai accesibil.

De la Oradea, Diamancescu se deplasează spre Capitală, pe ruta Cluj — Tg. Mureș — Sighișoara — Brașov — Ploiești — București.

Acest îndrăzneț raid al ing. Diamancescu reprezintă o filă a istoriei automobilistice din țara noastră, fapt pentru care am ținut să-l consemnăm aici.

Tiberiu CORNEȘAN

PRIN OLTENIA SUBCARPATICĂ

O UTILĂ CĂLĂUZĂ TURISTICĂ

Peisajul natural de o rară frumusețe, ca și bogăția de atracții turistice sînt temeiuri ce ne determină să socotim Oltenia subcarpatică printre cele mai atrăgătoare meleaguri românești.

Ctitorii artei feudale românești au lăsat în Oltenia de sub munte ziditi ce-au înfruntat veacurile, ca armonioasa arhitectură a mănăstirilor Hurezu, Bistrița, Arnota, Govora, Cozia și Tismana, sau ca aleasa frumusețe a culelor oltenești de la Cartiu, Măldărești, Curtișoara, Cerneți etc.

Pe drumul ce străbate, de la soare-răsare către apus, depresiunea de la poalele Carpaților Olteniei, călătorul de astăzi va descoperi, cu încîntare, pitorescul unor așezări bine dezvoltate, la a căror frumusețe se adaugă și virtuțile tămăduitoare ale apelor din cîteva celebre stațiuni balneoclimaterice ca Govora, Călimănești — Căciulata, Olănești etc.

Dovadă a hărniciei poporului nostru, nedezmințită de-a lungul existenței sale, stau transformările intervenite în zilele noastre în aspectul edilitar al tuturor așezărilor rurale și orășenești situate între Olt și Jiu și, mai departe, între Tg. Jiu și Severin. Pe întreg acest parcurs, realizările economico-industriale noi (uzine, complexe industriale, exploatări miniere etc.), strălucesc puternic în tezaurul de înfăptuiri al României socialiste.

Pentru vizitarea valoroaselor obiective turistice din Oltenia de sub munte — dintre care numai cîteva au fost amintite mai înainte — drumețului îi stă astăzi la îndemînă un prețios ghid turistic. Este vorba de lucrarea apărută recent în editura Meridiane și intitulată **„Prin Oltenia Subcarpatică"** (autori I. Ionescu-Dunăreanu și Mihail Cristescu), lucrare în care fiecare obiectiv turistic este prezentat cu multă competență și claritate. Autorii au reușit să ne ofere o călăuză de care nu se va putea lipsi nici unul dintre drumeții care pornesc să viziteze zona de nord a Olteniei, cercetîndu-i frumusețile turistice cu gîndul de a le cunoaște mai temeinic. Hărțile, planurile și ilustrațiile ce însoțesc textul sporesc eficiența ghidului, care beneficiază și de aleasa prezentare grafică ce caracterizează lucrările similare tipărite de editura Meridiane.

ing. Emilian ILIESCU

Echipament turistic și sportiv polonez

Întreprinderea poloneză de comerț exterior „UNIVERSAL" a organizat, zilele trecute, la București, o prezentare, de proporții reduse, dar foarte interesantă, a unor materiale sportive și de camping.

Diferite fabrici producătoare de echipament sportiv au expus mănuși de box, mingi de fotbal, baschet, volei, arme pentru scrimeri, discuri, haltere, schiuri din metal și din lemn de hickory, seturi de rachete, plase și mingi pentru tenis de masă și badminton, un aparat de vizitat pe uscat precum și diverse materiale de camping: corturi de 2 și 4 persoane, bărci pneumatice și demontabile, saltele pneumatice și cîteva tipuri de aparate cu gaze lichefiate necesare bucătăriei camperilor.

Realizate din materii prime de bună calitate, finisate cu o remarcabilă grijă, produsele poloneze destinate sportului și campingului sînt din ce în ce mai apreciate pe piața internațională, exportul lor atingînd cifre apreciabile. Am fost informați că unele materiale (corturi, bărci pneumatice, probabil schiuri și mingi de volei) vor fi importate și de țara noastră și puse la dispoziția amatorilor de sport și de turism.

RENAULT 12

După mai multe știri și comentarii aproximative apărute în presa specializată din Europa, Uzina Renault a anunțat oficial încheierea probelor tehnice cu noua sa creație: autoturismul Renault 12. Mașina se află în stadiu de experimentări de cîțiva ani. Ea va fi prezentată presei mondiale la jumătatea lunii septembrie, iar publicul vizitator o va vedea expusă la Salonul automobilistic de toamnă de la Porte Versailles. Amintim că unii dintre automobiliștii români, au întîlnit prototipul noii mașini, pe drumurile noastre, încă de anul trecut, cînd el se afla în probe în nordul Moldovei.

Renault 12 (vezi fotografia alăturată, comunicată de agenția France Presse) este un autoturism cu o linie modernă, de tipul berlină cu patru uși, amintind întrucîtva, ca aspect exterior, de construcțiile Opel sau Saab. Mașina completează gama Renault, acoperind golul existent pînă acum între R 10 și R 16. Ca organizare generală, ea este un „totul în față", soluție spre care se orientează în ultima vreme cunoscuta firmă franceză. În același timp, trebuie remarcată partea din spate a caroseriei, de tip clasic, fără acel „fast back" utilitar, specific construcțiilor anterioare: R 4, R 6, R 16.

Motorul lui Renault 12 este un 1300 cmc, cu patru cilindri, care furnizează 58,5 C.P. la 5400 rot/min. și la un raport volumetric de compresiune de 8:1. În construcția automobilului intră cîteva elemente tehnice foarte moderne: aprindere tranzistorizată, frîne-disc pe două dintre roți. Motorul lui R 12 funcționează de cîtva timp, într-o versiune ușor diferită, pe microbuzele Renault Estafette, cunoscute la noi în țară. Noua mașină va intra în toamnă în producția de serie și va fi livrată atît în exterior, cît și pe piața internă franceză. După părerea comentatorilor specializați, Renault 12 va intra în competiție directă cu Peugeot 204 și cu Fiat 128.

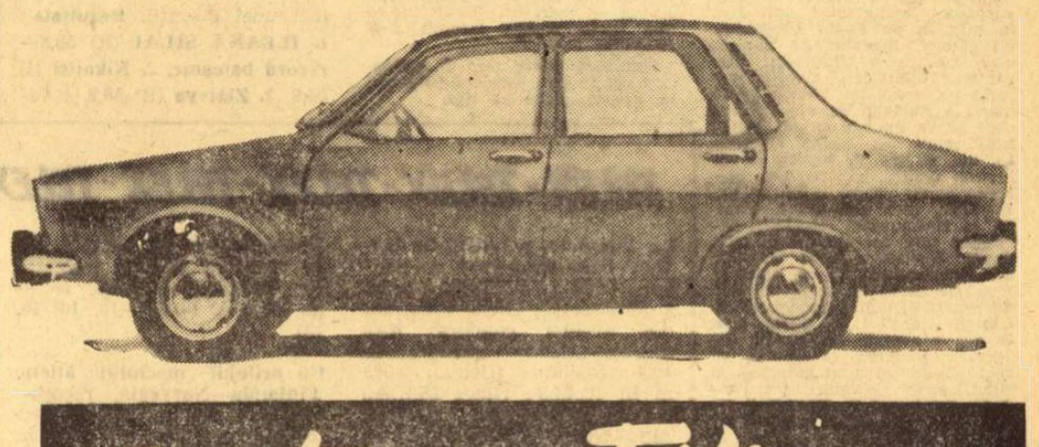

automobilism

Jocurile BALCANICE

VELIȘTII GRECI — VIRTUALI CAMPIONI BALCANICI

CONSTANȚA, 30 (prin telefon). Disputată pe o mare liniștită, cu vînt slab, cea de a patra regată a Balcaniadei de yachting a confirmat din plin valoarea concurenților greci, care s-au impus cu autoritate, terminînd pe locurile de onoare (1, 2, 3 și 5 la Finn, respectiv 1 și 2 la F. D. 1). Concurenții români s-au prezentat tot modest, iar explicația n-o mai constituie handicapul material, ci — credem — pregătirea tehnico-tactică : N. Opreanu (deși a condus, alături de Kouligas, o mare parte din timp) a încheiat pe locul 8, P. Svoboda pe 10, Gh. Nicolcioiu pe 12 și P. Purcea pe 18. Clasamentul general la clasa Finn : 1. P. Kouligas 3 p, 2. I. Hagipaulis 6 p, 3. R. Ovcearov 18 p.

La clasa F. D. a cîștigat cu peste 1 milă avans echipajul grec Kiriakides — Pandelis, urmat de cel al fraților P. și A. Bonas (Grecia) și de iugoslavii Babic — Nikolic. Echipajul I. Apostol — D. Nicolaescu rămas mult în urmă, a abandonat, în timp ce N. Culică — V. Andronic au obținut un meritoriu loc 6. În clasamentul general : 1. F. Kiriakides — M. Pandelis 0 p, 2. P. — A. Bonas 8,7 p, 3. D. Babic — S. Nikolic 14,4 p.

Ultima regată, care are loc astăzi, nu mai poate schimba soarta locurilor 1 din fiecare clasă : veliștii greci sînt virtuali campioni balcanici pe anul 1969.

CORNEL POPA —
coresp. principal

CONTINUĂ SERIA INSUCCESELOR BASCHETBALIȘTILOR JUNIORI

ATENA, 30 *(Agerpres).* În ziua a treia a campionatului balcanic de baschet rezervat echipelor de juniori, selecționata României a înregistrat un nou insucces (după cele din fața Bulgariei și Greciei). Ea a fost întrecută de echipa Turciei cu categoricul scor de 73—56 (41—17). Punctele formației române au fost înscrise de : Nagy 3, Bugaru 5, Zdrenghea 20, Oczelak 8, Zisu 2, Vidican 4, Poleanu 4, Niculescu 2 și Teodorescu 8. În cealaltă partidă a zilei, Bulgaria a învins Iugoslavia cu 64—59 (36—28).

În urma rezultatelor înregistrate pînă acum, în fruntea clasamentului se află reprezentativele Greciei și Bulgariei, învingătoare în ambele jocuri susținute. Urmează Turcia cu două victorii din trei meciuri, Iugoslavia și România cu zero puncte din două și respectiv trei întîlniri susținute.

Atleții bulgari la înălțime în a treia zi a întrecerilor

Romeo VILARA
transmite din SOFIA

Dacă ziua de vineri a fost a românilor, aceea de sîmbătă a aparținut aproape total atleților țară gazdă, care au cucerit 8 din totalul celor 12 titluri balcanice aflate în joc. Celelalte victorii au aparținut una atleților iugoslavi, una celor greci și două reprezentanților, mai bine zis reprezentantelor României (la 200 m și 400 m). Dar, de ce n-am spune-o, speranțele noastre fuseseră mai mari.

Prima probă a zilei, de fapt încheierea pentatlonului început vineri, a adus un nou record al jocurilor. Tînăra atletă Nedialka Anghelova a totalizat 4.858 p (100 mg—14,1, greutate — 12,76, înălțime — 1,63, lungime — 6,22, 200 m—25,3). Accidentată la săritura în înălțime, campioana țării noastre, Elena Vintilă, care lupta pentru cele 5 puncte ale locului secund, a fost nevoită să abandoneze întrecerea după trei probe. *Rezultate : 1. ANGHELOVA* (B) 4.858 p. — *record balcanic*, record bulgar; 2. Pece (I) 4.469 p, 3. Varbanova (B) 4.396 p, 4. Schal (R) 4.198 p.

Aruncătoarea bulgară Ivanka Hristova, net superioară celorlalte adversare, a cîștigat cu ușurință la greutate, după ce a corectat de trei ori (!) recordul balcanic al probei. *Rezultate: 1. HRISTOVA* (B) 17,80 — *record balcanic*, record bulgar, *2. Văsekova* (B) 5,62, *3. Ana Sălăgean* (R) 15,47, 4. Ioana Manoliu (R) 14,65, 5. Nicolici (I) 14,31, 6. Bosnici (I) 12,65.

La 1.500 m masculin, mult timp s-au aflat în frunte concurenții greci și turci. Abia pe ultima parte a cursei, favoriții au început să-și caute locuri avantajoase. Imediat după pocnetul pistolului, bulgarul Atanasov a țîșnit, urmat de iugoslavul Georgevici și de Scheible. Pe linia dreaptă din fața tribunei a doua, Scheible l-a depășit pe alergătorul iugoslav, apropiindu-se de fruntaș. La jumătatea turnantei, însă, cînd se pregătea să atace (poate decisiv), Atanasov l-a împins pe semifondistul român, scoțîndu-l din ritm. Gestul lui, în mod normal, ar fi trebuit să-i atragă descalificarea... *Rezultate : 1. ATANASOV* (B) 3:46,0, *2. Ortwin Scheible* (R) 3:47,2, *3. Georgevici* (I) 3:47,6, 4. Maximovici (I) 3:48,3, 5. Mircea Neamțu (R) 3:49,0, 6. Petrov (B) 3:49,5.

Cu timpul de 2:07,0, realizat vineri pe 800 m, era evident că prima șansă în proba feminină de 1500 m aparținea concurentei bulgare Veselina Amzina. Lucrurile s-au petrecut întocmai. Împreună cu coechipiera sa Kipra Danailova, Amzina a condus de la început și n-a mai cedat inițiativa pînă la linia de sosire. Viorica Gabor a făcut totul pentru a-i amenința întîietatea, dar sprintul concurentei bulgare nu i-a lăsat nici o speranță. În finalul cursei, ea s-a văzut incapabilă să răspundă, la rîndu-i, atacurilor urmăritoarelor. Campioana junioarelor noastre, Maria Lincă, a avut un finiș remarcabil, însă după părerea noastră nițel cam tardiv. Cu mai mult curaj de-a lungul întregii curse, poate că Linca ar fi reușit nu numai noul record, ci chiar și o victorie de prestigiu pentru scurta sa activitate competițională. *Rezultate: 1. AMZINA* (B) 4:23,8 — *record balcanic*, record bulgar, *2. Maria Linca* (R) 4:25,8 — record român de junioare și senioare, *3. Milosevici* (I) 4:26,2 — record iugoslav, 4. Viorica Gabor (R) 4:27,0, 5. Reicher (I) 4:27,7, 6. Danailova (B) 4:34,2.

Săritura în lungime băieți a fost pentru noi, ca să fim sinceri, proba marii decepții. Principalul favorit, recordmanul țării noastre, Vasile Sărucan, n-a mai arătat valoarea de la „internaționale" sau mai ales de la campionatul național. Din cele șase încercări, nici una nu ne-a reamintit pe omul cu 7,85 m. Săriturile sale n-au fost „încheiate", Sărucan scurtînd de fiecare dată aterizarea. Nici Mihai Zaharia n-a evoluat la înălțimea așteptărilor. *Rezultate: 1. RAK* (I) 7,71, *2. V. Sărucan* (R) 7,64, *3. Babici* (I) 7,59, 4. M. Zaharia (R) 7,50, 5. Tutekov (B) 7,39, 6. Marin (B) 7,32.

Cu ultima sa încercare, sulițașul Mliceo Milenski a răsturnat în favoarea sa clasamentul final, obținînd o victorie aplaudată călduros, chiar înainte ca sulița să fi luat contact cu solul. Singurul nostru reprezentant, Marcel Petra, s-a comportat mai slab decît îi cunoșteam posibilitățile. **Rezultate : 1. MILENSKI (B)** 78,48 m, record bulgar, **2. Giurkovici (I)** 73,18, **3. Pavlov (B)** 71,44 m, 4. Kaponis (G) 70,84 m, 5. Petra (R) 67,62 m, 6. Trifunovici (I) 65,88 m.

Din nou tînăra Mariana Goth a avut o comportare excepțională. De data aceasta la 200 m, probă pe care a dominat-o într-un stil de autentică campioană. Înainte chiar să fi ajuns la jumătatea turnantei, Mariana avea un avans substanțial, pe care l-a mărit la peste 10 m în finiș. Ioana Petrescu, alături de Lia Manoliu și Ana Sălăgean, nelipsite încă de la ediția întîi a Balcaniadei atletice feminine (1957), a luptat foarte mult și s-a clasat a treia. **Rezultate : 1. Mariana GOTH (R)** 23,6 — **record balcanic, 2. Venkova (B)** 24,5, **3. Ioana Petrescu (R)** 24,7, 4. Anici (I) 34,8, 5. Ambrozi (I) 24,9, 6. Bobceva (B) 25,1.

Greutatea bărbați, pentru noi o probă, din păcate, fără speranțe, s-a încheiat cu victoria unui reprezentant al Greciei. **Rezultate : 1. LEMONIS (G)** 17,93, **2. Balisici** (I) 17,55 m, **3. Gospodinov** (B) 17,40 m, 4. Suker (I) 17,25 m, 5. Gagea (R) 16,67 m, 6. Dimitrov (B) 16,45 m.

Mihai Jelev, cîștigător la recentul meci Europa—America, n-a avut probleme de nici un fel pentru a se clasa primul la 3000 m obstacole. El a fost multă vreme talonat de Gheorghe Cefan. Dar era evident pentru toată lumea din tribune că brașoveanul n-avea șanse decît pentru locul trei. Căci Tihov, cîștigător la 10 000 m, pînă la momentul finișului, și cum avea un finiș tare... **Rezultate : I. JELEV (B)** 8 : 39,6, **2. Tihov (B)** 8 : 40,0, **3. Gh. Cefan (R)** 8:42,0, 4. Pavlovici (I) 8 : 54,2, 5. Voivodorici (I) 9 : 06,4, 6. Nikopulos (G) 9 : 08,4.

Din nou au fost alături la start vechile rivale Ileana Silai și Vera Nikolici. Și din nou campioana noastră a făcut proba unor excepționale calități, a unei foarte bune forme sportive. Pe distanța unei ture de stadion, Silai și Nikolici nu s-au mai întîlnit de la precedenta ediție a Jocurilor Balcanice de atletism, de la Atena, cînd victoria a revenit sportivei iugoslave. De data aceasta, victoria a aparținut recordmanei României, de o manieră care nu lasă loc nici unei discuții. **Rezultate : 1. ILEANA SILAI** (R) 53,8— **record balcanic, 2. Nikolici** (I) 54,9, **3. Zlateva** (B) 56,3, 4. Iacob (R) 56,5, 5. Tomova (B) 56,9, 6. Nagi (I) 57,6.

Disputa decatloniștilor s-a încheiat, conform prevederilor, cu victoria atletului bulgar Spas Djurov. El a totalizat 7.301 p, reeditînd astfel victoria de la Atena. Reprezentanții noștri, debutanții Valentin Jurcă și Vasile Bogdan, au evoluat mai slab decît în precedentele concursuri. **Rezultate : 1. DJUROV** (B) 7.301 p, **2. Mliakov** (B) 7.150 p, **3. Vradnik** (I) 6.912 p, 4. Fister (I) 6.783 p, 5. Jurcă (R) 6.778 p, 6. Bogdan (R) 6740 p.

Ultima probă a zilei, ștafeta 4 x 100 m. bărbați, a confirmat superioritatea sprinterilor bulgari și incapacitatea alergătorilor noștri, care nu reușesc să alcătuiască o echipă de ștafetă în adevăratul sens al cuvîntului. **Rezultate : 1. BULGARIA** 40,0 — **record balcanic, 2. Iugoslavia** 40,1, 3. Grecia 40,5, 4. România 42,1, 5. Turcia 42,3.

Clasament general pe echipe după trei zile — BĂRBAȚI : 1. Bulgaria 109 p, 2. Iugoslavia 90 p, 3. România 80 p, 4. Grecia 41 p, 5. Turcia 14 p ; **FEMEI : 1. România 78 p,** 2. Bulgaria 68 p, 3. Iugoslavia 40 p.

„DRAPELUL VICTORIEI" ÎN POPAS BUCUREȘTEAN

Motocicliștii ștafetei internaționale „Drapelul victoriei", întîmpinați sărbătorește pe traseu.
Foto: A. AGAPOV

Pe tabloul de bord al motocicletelor și mașinilor noastre s-au înscris deja 3 000 de kilometri parcurși de la Moscova. În timp ce mașinile obosite se odihnesc, în capitala României, mă folosesc de prilejul de a împărtăși cîteva din impresiile culese în drumul ce-l parcurge ștafeta internațională „DRAPELUL VICTORIEI".

La 11 august, în Piața Roșie din Moscova, chiar de lîngă Mausoleul lui Lenin, reprezentanții **Bulgariei, R. D. Germane, Cehoslovaciei, Poloniei, României, Ungariei** și **U.R.S.S.** luau startul în drumul ce avea să-i ducă pe urmele celor mai importante bătălii din cel de-al doilea război mondial. Itinerarul ștafetei trece pe teritoriile Uniunii Sovietice, Poloniei, României, Bulgariei iar în aprilie anul viitor ea va continua cu a doua etapă, care va trece prin Ungaria, Cehoslovacia și R. D. Germană. Finișul va fi la 8 mai 1970, exact la împlinirea a 25 de ani de la capitularea Germaniei naziste.

De multe ori am străbătut drumurile acestor țări și am admirat atît frumusețile naturale întîlnite în cale, cît și monumentele care aminteau de evenimentele petrecute cu aproape un sfert de veac în urmă. Aflîndu-ne pe pămîntul României, am fost impresionați de primirea care ni s-a făcut în orașe și în alte centre locuite de pe cuprinsul acestei țări. Sîntem literalmente încîntați de frumusețea plaiurilor românești, în special a munților Carpați și a stațiunilor montane ca Brașovul, Predealul, Sinaia, care sînt adevărate perle ale acestei țări.

Ne-am convins și de avîntul construcției socialiste în România acestor ani, cît și de atitudinea prietenească a oamenilor din aceste locuri. Asemenea sentimente de prietenie am întîlnit în toate etapele călătoriei noastre și de aceea sîntem convinși că scopul ei a fost îndeplinit cu prisosință.

Iuri DARAHVELIDZE
trimisul special al ziarului „Sovietski Sport" — Moscova

București, 30 august

sportul în lume

Academia Olimpică Internațională și-a inaugurat a IX-a sesiune

Victor BĂNCIULESCU
transmite din ATENA

ATENA, 30 **(prin telefon).** Simbătă (n.r. ieri) s-a inaugurat, pe colina Pnyx din Atena, cea de a 9-a sesiune a Academiei Olimpice Internaționale, ale cărei lucrări se vor desfășura sub auspiciile Comitetului Internațional Olimpic, între 1 și 13 septembrie chiar la Olimpia, locul de obîrșie a jocurilor pe care le celebrăm din patru în patru ani.

Înființată în 1961, Academia ține cîte o sesiune anuală, în fiecare vară, invitînd participanți din lumea întreagă la un fel de universitate liberă menită să perpetueze ideile și idealurile olimpice.

Prelegerile sînt ținute de experți de renume mondial, personalități ale vieții sportive internaționale, care își împărtășesc aci experiența și opiniile asupra unor teme olimpice privite din punct de vedere arheologic, istoric, fiziologic, pedagogic, psihologic, medical, jurnalistic etc.

Printre conferențiarii actualei sesiuni se află și Alexandru Șiperco, membru al C.I.O. pentru România. De asemenea, a fost invitată să prezinte o dizertație, în cadrul unuia dintre seminarii, dubla campioană olimpică și multipla recordmană mondială Iolanda Balaș-Söter.

Tema principală a sesiunii a fost intitulată : **„Jocurile Olimpice moderne".** Seminariile pe marginea acestei teme vor cuprinde următoarele subiecte : 1. Jocurile Olimpice de iarnă ; 2. Programul și organizarea Jocurilor Olimpice ; 3. Ideile și ideologia lui Coubertin, astăzi și mîine ; 4. Mișcarea olimpică în slujba relațiilor umane ; 5. Determinarea valorii pedagogice a Jocurilor pentru sportivi și în general pentru întreaga lume; 6. Activități culturale în legătură cu Jocurile Olimpice ; 7. Limitele și riscurile sporturilor competitive din punctul de vedere al sportivilor și din punct de vedere medical ; 8. Responsabilitățile mijloacelor de difuziune (radio, televiziune, presă).

Iată un cadru larg de activitate intelectuală pentru grupele de studiu (formate după afinități de limbă : franceză și engleză). Participanții, recrutați — la propunerile comitetelor olimpice naționale — în special din rîndurile studenților și profesorilor de educație fizică, sportivilor celebri, specialiștilor și oamenilor de cultură, au aci prilejul unui fructuos schimb de experiență și de păreri în problemele majore ale mișcării olimpice. Țelul principal al Academiei rămîne, însă, diseminarea și promovarea spiritului olimpic prin mijlocirea participanților din numeroase țări.

Din partea țării noastre participă la actuala sesiune a Academiei Olimpice Internaționale : Iolanda Balaș-Söter, Victor Băncilescu, redactor la ziarul Sportul, Dimitrie Callimachi, redactor responsabil la revista „Sport", Adrian Damșa, vicepreședinte al C.J.E.F.S. Timiș, Ștefan Popescu, profesor de educație fizică din Buzău.

Aurel Urzică termină printre fruntașii C.M. de șah (juniori)

STOCKHOLM, 30 (Agerpres). — A luat sfîrșit campionatul mondial de șah pentru juniori. Titlul a revenit lui A. Karpov (U.R.S.S.), care a totalizat 10 puncte din 11 posibile (9 victorii și 2 remize !). Aurel Urzică (România) s-a clasat pe locul 2-3, la egalitate cu maghiarul Adorjan, fiecare cu cîte 7 p. Au urmat în clasament Kaplan (Porto Rico) 6½ p, Andersson (Suedia) 6 p, Juhnke (R.F.G.) și Nekar (Cehoslovacia) 5½ p, Vogt (R. D. G.) și Vujacici (Iugoslavia) 4½ p, McKay (Scoția), Diaz (Cuba) și Castro (Columbia) 1½ p.

În ultima rundă, Urzică a remizat cu Andersson (Suedia).

Lotul belgian pentru C.E. de atletism

Federația de specialitate belgiană a stabilit lotul masculin care va participa la campionatele europene de atletism, de la Atena. Din lot fac parte printre alții : Paul Poels (100 și 200 m), Rudi Simon (800 m), André de Hertoghe (1500 m), Emile Puttemans (5000 m), Eddy Van Butsele (3000 m obstacole), Gaston Roelants (10 000 m și maraton).

Roland Mathés — record mondial !

Cu prilejul campionatelor de natație ale R. D. Germane, care se desfășoară la Berlin, Roland Mathés a stabilit un nou record mondial în proba de 200 m spate cu performanța de 2:06,4. Mathés deține și recordul lumii în proba de 100 m spate cu timpul de 57,8.

SENZAȚIE LA FOREST HILLS !

ILIE NĂSTASE ÎNVINGE PE STAN SMITH !

DUPĂ ȚIRIAC, S-A ACCIDENTAT ȘI GRAEBNER...

NEW YORK, 30 **(prin telefon).** — Într-unul din cele mai interesante meciuri ale celei de a doua zile, din turneul „open" de tenis de la Forest Hills, campionul român Ilie Năstase a dispus de omologul său american Stan Smith, după seturi de mare luptă : 5–7, 12–10, 7–5. 6–3. Victoria tenismanului nr. 1 al echipei României a creat o impresie deosebită. **„Este un serios avertisment adus davis-cup-manilor americani** — comenta agenția FRANCE PRESSE — **mai ales datorită manierei excelente în care jucătorul român și-a impus superioritatea".** Alt jucător american iese din cursă în condiții neașteptate : Clark Graebner s-a accidentat la umăr în partida cu englezul Taylor la scorul 6–4, 2–6, 0–2. În fine, Charles Pasarell este eliminat de modestul tenisman australian Addison cu 3–6, 7–9, 4–6.

Ion Țiriac continuă să se resimtă după accidentul suferit, neputînd da randamentul normal în partida de dublu, susținută cu I. Năstase, în fața perechii cehoslovace Kodes — Kukal. Aceștia au cîștigat cu 8–10, 6–4, 6–2, 6–2.

Alte rezultate din turul doi : Roche — Koch 6–2, 6–3, 6–4 ; Bucholz — Kodes 6–2, 3–6, 6–3, 4–6, 6–2 ; Gimeno — McManus 4–6, 6–3, 6–2, 6–2 ; Newcombe — Singh 6–3, 6–1, 6–1 ; Royer — Stone 6–1, 3–6, 7–5, 2–6, 6–3.

CAMPIONUL DE TENIS AL ROMÂNIEI relansează discuțiile în jurul „Cupei Davis"

(Urmare din pag. 1)

finitivă a oamenilor săi pentru Challenge-round numai după epuizarea marelui turneu „open", test ultim al selecției.

Încă înainte de „șocul" produs de Năstase la Forest Hills, specialiștii americani ai sportului cu racheta ne declarau că întîmpină dificultăți în alegerea ce o au de făcut, întrucît cei mai buni jucători americani au înregistrat în ultimul an mari variații de formă. Evident, totuși, prima selecție s-a făcut. Au fost desemnați cei cinci jucători care se află sub atenția antrenorilor și selecționerilor americani. Este vorba — se știe — de Arthur Ashe, Stan Smith, Clark Graebner, Bob Lutz și Charles Pasarell. Privind rezultatele primelor două tururi, doar Ashe se poate considera sigur titular. Pentru ceilalți, se cuvin semne de întrebare, deocamdată.

Intre timp, la Cleveland, oraș situat în nordul statului Ohio, pe malul lacului Erie, continuă pregătirile în vederea finalei care va hotărî dacă Salatiera de argint va traversa Atlanticul pentru a poposi la București sau va rămîne în continuare la Washington. Terenurile de tenis sînt situate la o depărtare de 12 km de centrul orașului, în suburbia rezidențială numită Cleveland Heights. În tribune pot lua loc 8000 spectatori, dar au fost vîndute deja 9000 de bilete pentru fiecare dintre cele trei zile.

Printre fericiții posesori ai biletelor se află și mulți români americani, care așteaptă jocul cu multă nerăbdare și speranțe în victoria noastră. Ei au organizat încă de pe acum o mică „galerie" pentru a-i încuraja și susține pe Țiriac și Năstase. „Puterea galeriei noastre, spunea Ion Rogojan, muncitor de la o oțelărie din Cleveland, depinde în mare măsură de felul în care vor evolua jucătorii români. Jocul lor bun ar electriza galeria noastră și i-ar spori entuziasmul. În același timp, încurajările noastre le vor întări voința de a învinge și puterea de luptă".

Două elemente justifică însă mai multă rezervă asupra rezultatului finalei S.U.A. — România. Primul — și poate cel mai important — este ca Țiriac, deși se află în formă bună, nu poate pentru moment să-și folosească întreaga capacitate de luptă datorită fisurării unei coaste din partea dreaptă a pieptului, în urma unei căderi. Durerile provocate de această fisură iradiază pînă în umărul drept, împiedicîndu-l, în special la serviciu, să lovească mingea cu toată puterea. În urma radiografiei făcute la New York, medicul i-a recomandat să poarte un bandaj elastic peste cușca toracică. Bandajul însă l-ar incomoda mult în timpul jocului, reducîndu-i posibilitatea de deplasare rapidă. Țiriac a hotărît să nu-l poarte cel puțin acum, în timpul jocurilor din cadrul campionatelor S.U.A. Rămîne de văzut dacă fisura se va putea suda pînă la 19 septembrie, cînd începe finala de la Cleveland.

Un alt element neliniștitor este că organizatorii Challenge-roundului au trecut la reamenajarea terenului de ciment în scopul de a-l face mai rapid, fapt care dezavantajează mult pe tenismanii români. În acest sens, a început deja acoperirea cimentului cu o soluție specială pentru a-l face mai dur și mai lunecos. Pe un asemenea teren, mingea nu numai că va ricoșa mai rapid, dar unghiul de ricoșare va fi mai mic. Intrebînd dacă nu cumva, în aceste condiții, dezavantajele pe care le vor avea sportivii români în timpul meciului se vor răsfrînge și asupra celor americani, un gazetar de specialitate ne-a răspuns că aceștia se acomodează foarte bine cu cimentul și că pentru ei diferența de duritate a suprafeței de joc va fi mică, aproape imperceptibilă.

Intr-o discuție avută cu Ion Țiriac, acesta ne-a declarat că deși nu a văzut încă terenul din Cleveland, atît el cît și Năstase consideră că acesta îi va dezavantaja în mod cert. „Noi sîntem obișnuiți cu terenurile de zgură, spune fostul campion român. În Europa sînt numai asemenea terenuri. Totuși vom căuta să facem față cît mai onorabil noilor condiții de joc. Este cea mai dificilă întîlnire dintre toate pe care le-am susținut pînă acum. Miza este și ea mare. Americanii au o echipă puternică și, în plus, ei pot să folosească pe toți cei patru jucători în jocurile de simplu și dublu. Dar obstacolul cel mai important este că jucăm la ei acasă și pe terenul lor...".

În ciuda tuturor acestor inconveniente pe care le prezintă pentru Țiriac și Năstase marea finală, oficialitățile tenisului american sînt extrem de reținute în a face vreun pronostic privind rezultatul meciului cu România. În mod curent se spune aci „...este un meci foarte dificil și deschis oricărui rezultat". Sau „...orice fel de pronosticuri sînt, în cazul meciului cu România, hazardate" — așa cum ne declara textual comentatorul sportiv Bob Siesinger, de la cotidianul „Cleveland Press", un specialist reputat.

N-avem motive să-l contrazicem...

Turneul de polo pe apă din Iugoslavia

În ziua a treia a turneului de polo pe apă de la Vrnjacka Banja, Italia a învins România cu 3—2 (1—0, 0—2, 1—0, 1—0), iar Iugoslavia a întrecut reprezentativa U.R.S.S. cu 7—6 (0—0, 2—2, 1—1, 4—3).

LUPTĂTORII ROMÂNI — PRETENDENȚI LA MEDALII

Costin CHIRIAC
transmite din ISTANBUL

ISTANBUL, 30 (prin telefon). Reuniunea de aseară a întrecerilor balcanice de lupte greco-romane și libere a avut darul să trieze concurenții, cei mai buni urmînd să susțină, duminică seara, asalturile decisive pentru ocuparea unui loc pe podiumul de onoare. Spre satisfacția noastră, printre aceștia se numără și o serie de concurenți români, unii dintre ei cu mari șanse la medalii de aur.

Dar iată amănunte despre evoluția sportivilor noștri. Mai întîi la „GRECO-ROMANE" unde ei au o comportare bună și aspiră la titluri. **I. Gibu** (cat. 48 kg) l-a învins la puncte pe bulgarul Saitanov și va concura pentru medalia de aur, în compania grecului Giorgios. La cat. 52 kg, **Gh. Berceanu,** după ce a fost liber în turul precedent, va avea de susținut două meciuri dificile cu Stoikov (Bulgaria) și Sabur (Turcia). Într-o situație destul de grea se găsește **C. Feodorov** (cat. 57 kg), care l-a eliminat din competiție pe grecul Perpeditis, dar are de luptat cu doi concurenți foarte buni : Güngör (Turcia) și Lazarov (Bulgaria). **V. Virtosu** (cat. 62 kg) a produs o mare surpriză, învingîndu-l prin tuș, în min. 3, pe Popov (Bulgaria), cîștigătorul medaliei de aur la ultima ediție a „Turneului speranțelor olimpice". Această victorie i-a creat lui Virtosu șanse mari la medalia de aur, pentru care își va măsura forțele, duminică seara, cu Arslan (Turcia). La cat. 68 kg, **P. Husaru** se va întrece pentru locurile 3—4. Reprezentantul nostru la cat. 82 kg, **L. Eizic,** și-a îmbunătățit situația în clasamentul categoriei, învingînd prin descalificare pe bulgarul Atanasov. Eizic nu mai are de susținut nici un meci și locul pe care-l va ocupa depinde de rezultatul dintre Aydeniz (Turcia) și Atanasov. **A. Bucov** (cat. 90 kg) a evoluat aseară sub așteptări, pierzînd la puncte în fața lui Zvizdak (Iugoslavia) și fiind, astfel, eliminat din concurs. Semigreul **N. Mandea** a încheiat partida sa cu turcul Cengiz la egalitate și va lupta în finală (pentru medalia de aur sau bronz) cu iugoslavul Nasilik. **V. Dolipschi** (cat. peste 100 kg) a ratat titlul de campion balcanic fiind învins la puncte de către Tomov (Bulgaria). Tînărului Dolipschi i-ar fi fost suficient doar un meci nul pentru a cîștiga medalia de aur. Acum, el se va întrece pentru locurile II sau III cu Grubanov (Iugoslavia).

LA „LIBERE", **I. Arapu** (cat. 48 kg) s-a prezentat pînă acum excepțional. În ultima reuniune, el l-a învins prin tuș pe Dariev (Iugoslavia) și va concura în finală cu Hristov (Bulgaria). La categoriile 68 și 74 kg mai sînt în concurs cîte trei concurenți, printre care și românii **E. Cristian,** respectiv **I. Dumitru,** cu șanse la una din medalii. Într-o situație bună se află greul român **E. Panait,** care l-a întrecut pe bulgarul Nikolov, prin descalificare, și are șanse la medalia de aur, în funcție de felul cum se va încheia meciul dintre Nikolov și turcul Ozdemir. Sportivii noștri de la celelalte categorii nu mai pot aspira la medalii de aur sau argint. Aceștia au obținut următoarele rezultate : **Fl. Moț** (cat. 57 kg) a fost învins la puncte de Iankovski (Iugoslavia), **C. Moldovan** (cat. 62 kg) a pierdut la puncte la Todev (Bulgaria), **V. Mihăilă** (cat. 82 kg) a fost întrecut la puncte de Bulbul (Turcia), **Șt. Enache** (cat. 90 kg) a cedat la puncte în fața lui Baicev (Bulgaria), iar **Șt. Gyorgy** (100 kg) și **P. Ioniță** (cat. 52 kg) — liberi în ultimul tur — vor lupta pentru locurile 2—3, respectiv 3—4.

Duminică seara vor fi cunoscuți cei 20 de campioni balcanici la tineret pe anul 1969.

TELEX - TELEX - TELEX - TELEX - TELEX - TELEX - TELEX

La Varșovia, pe pistă de tartan, Szkordykowski a parcurs 1 500 m în 3:38,2 (record al Poloniei). Alte rezultate din același concurs : Lee (S.U.A.) 400 m garduri în 49,4 ; Roelants (Belgia) 5 000 m în 13:44,8 ; Hines (S.U.A.) 8,05 m la săritura în lungime ; Netzell (Suedia) 2:04,3 în cursa feminină de 800 m.

■

Rezultate înregistrate în turnee de volei : la Modena (echipe feminine) Bulgaria — Italia 3—0 (8, 11, 8) ; Bulgaria — R. F. a Germaniei (juniori) 3—1 (7, —12, 7, 6) ; la Moscova (echipe masculine) Bulgaria—U.R.S.S. (echipa B) 3—2 (—9, —10, 10, 15, 13).

■

Cu prilejul meciului atletic Finlanda—Norvegia, recordmanul mondial Kinnunen (Finlanda) a obținut 89,24 m la aruncarea suliței.

■

Echipa iugoslavă de fotbal Olympia Ljubljana a jucat la Bari (Italia) cu formația F. C. Bari. Meciul s-a terminat la egalitate : 1—1 (0—1).

Proba de obstacole din CHIO de la Ostende (Belgia) i-a revenit sportivei Ann Backhouse (Anglia) pe calul Cardinal, cronometrată în 35,79 sec. (2 p penalizare).

■

Federația franceză de scrimă a selecționat 12 sportivi care vor participa la campionatele mondiale de la Havana : Berolatti, Dimont, Noel, Revenu, Tavrad (floretă masculin), Allemand, Brodin, Jeanne, Ladegaillerie, Reant (spadă), Valle (sabie) și Gapais (floretă feminin).

Tiparul I.P. „Informația", str. Brezoianu nr. 23—25, București

40368